



# ОФИЦИАЛЬНЫЙ ВЕСТНИК

Администрация  
муниципального района  
Челно-Вершинский  
Самарской области

Спецвыпуск  
9 ЯНВАРЯ  
2023 года  
понедельник

## ОФИЦИАЛЬНОЕ ОПУБЛИКОВАНИЕ

АДМИНИСТРАЦИЯ  
СЕЛЬСКОГО ПОСЕЛЕНИЯ  
ДЕВЛЕЗЕРКИНО  
МУНИЦИПАЛЬНОГО РАЙОНА  
ЧЕЛНО-ВЕРШИНСКИЙ  
САМАРСКОЙ ОБЛАСТИ

### ПОСТАНОВЛЕНИЕ

от 30.12.2022 г. № 74

Об утверждении административного регламента предоставления муниципальной услуги «Предоставление выписки из похозяйственной книги о наличии у гражданина права на земельный участок»

В соответствии с постановлением Правительства Российской Федерации от 11 ноября 2005 года № 679 «О порядке разработки и утверждения административных регламентов исполнения государственных функций (предоставления государственных услуг)», Федеральным законом от 06.10.2003 г. № 131-ФЗ «Об общих принципах организации местного самоуправления в Российской Федерации», Федеральным законом от 2.05.2006 № 59-ФЗ «О порядке рассмотрения обращений граждан Российской Федерации», руководствуясь Уставом сельского поселения Девлезеркино, администрация сельского поселения

### ПОСТАНОВЛЯЕТ:

1. Утвердить административный регламент по предоставлению муниципальной услуги «Предоставление выписки из похозяйственной книги о наличии у гражданина права на земельный участок» (Приложение).

2. Настоящее постановление опубликовать в газете «Официальный вестник»

Глава сельского поселения  
Девлезеркино

Е.А.Абанькова

Приложение  
к постановлению администрации  
сельского поселения Девлезеркино  
от 30 декабря 2023 года №74

### АДМИНИСТРАТИВНЫЙ РЕГЛАМЕНТ по предоставлению муниципальной услуги «Предоставление выписки из похозяйственной книги о наличии у гражданина права на земельный участок»

#### 1. ОБЩИЕ ПОЛОЖЕНИЯ

1.1. Формулировка муниципальной услуги:

Административный регламент по исполнению муниципальной услуги «Предоставление выписки из похозяйственной книги о наличии у гражданина права на земельный участок» разработан в целях повышения качества исполнения муниципальной услуги, повышения эффективности деятельности органов исполнительной власти, создания комфортных условий для участников отношений, возникающих при исполнении муниципальной услуги, и определяет сроки и последовательность действий (административных процедур) по ее исполнению.

1.2. Перечень нормативных правовых актов, регулирующих предоставление муниципальной услуги:

Предоставление муниципальной услуги осуществляется в соответствии с:

- Конституции Российской Федерации;
- Гражданским кодексом Российской Федерации;
- Федеральным законом от 07 июля 2003 года № 112-ФЗ «О личном подсобном хозяйстве»;
- Федеральным Законом от 06 октября 2003 года № 131-ФЗ «Об общих принципах организации местного самоуправления в Российской Федерации»;
- Федеральным Законом от 02 мая 2006 года № 59-ФЗ «О порядке рассмотрения обращений граждан Российской Федерации»;
- Федеральным законом от 30 июня 2006г. №93-ФЗ «О внесении изменений в некоторые законодательные акты Российской Федерации по вопросу оформления в упрощенном порядке прав граждан на отдельные объекты недвижимого имущества»;
- Уставом сельского поселения Девлезеркино;

1.3. Наименование органа, предоставляющего муниципальную услугу

Муниципальная услуга предоставляется администрацией сельского поселения Девлезеркино непосредственно специалистом 2 категории сельского поселения Девлезеркино (далее - специалист, уполномоченный на предоставление выписки из похозяйственной книги о наличии у гражданина права на земельный участок), по адресу: село Девлезеркино, Челно-Вершинского района, ул. Советская д.146

1.4. Конечный результат предоставления муниципальной услуги

- предоставление выписки из похозяйственной книги о наличии у гражданина права на земельный участок по форме, утвержденной Приказом ФРС от 29.08.2006г. № 146, в количестве 2-х экземпляров;
- отказ в выдаче выписки из похозяйственной книги о наличии у гражданина права на земельный участок (информационное письмо об отсутствии сведений в отношении земельного участка с характеристиками, указанными заявителем).

1.5. Описание заявителей, имеющих право на получение муниципальной услуги

Заявителями, имеющими право на получение муниципальной услуги, являются граждане, ведущие личные подсобные хозяйства на территории сельского поселения Девлезеркино. От имени физического лица с заявлением о предоставлении муниципальной услуги имеет право обратиться его законный представитель. Он представляет документ, удостоверяющий личность, документ, подтверждающий полномочия на обращение с заявлением о предоставлении муниципальной услуги (подлинник, либо нотариально заверенную копию).

#### II. ТРЕБОВАНИЯ К ПОРЯДКУ ИСПОЛНЕНИЯ МУНИЦИПАЛЬНОЙ УСЛУГИ

2.1. Порядок информирования о порядке предоставлении муниципальной услуги

2.1.1. Информацию о местах нахождения и графике работы муниципального органа власти, предоставляющего муниципальную услугу, его структурных подразделений:

Муниципальным органом власти, предоставляющим муниципальную услугу является сельское поселение Девлезеркино.

Место расположения: 446858 Самарская область, Челно-Вершинский район, с. Девлезеркино ул. Советская д.146

График работы:

Понедельник – пятница: 08.00 – 16.00;

Обеденный перерыв: 12.00 – 13.00;

Суббота и воскресенье являются выходными днями.

2.1.2. Информация о способах получения информации о местах нахождения и графиках работы муниципального органа и организаций, обращение в которые необходимо для предоставления муниципальной услуги, а также multifunctional центров предоставления муниципальных услуг:

Информация о местах нахождения и графиках работы муниципального органа и организаций, обращение в которые необходимо для предоставления муниципальной услуги, а также multifunctional центров предоставления муниципальных услуг предоставляется:

- непосредственно в сельском поселении Девлезеркино;

- с использованием почтовой и телефонной связи и электронной почты: почтовый адрес: 446858, Самарская область Челно-Вершинский район, с. Девлезеркино, ул. Советская д.146; номера телефонов: 8(84651)3-34-25; 8(84651)3-34-25; электронная почта: devlezerkino @admver.ru

- на информационных стендах;

- посредством размещения на официальном сайте Администрации муниципального района Челно-Вершинский по адресу: www.devlezerkino.rf в сети Интернет.

- с использованием средств массовой информации.

2.1.3. Справочные телефоны сельского поселения Девлезеркино, предоставляющего муниципальную услугу, в том числе номер телефона автоинформатора:

Справочный телефон сельского поселения Девлезеркино: 8(84651) 3-34-25. Автоинформатор – отсутствует.

2.1.4. Адреса официальных сайтов муниципального органа власти, предоставляющего муниципальную услугу в сети Интернет, содержащих информацию о предоставлении муниципальной услуги, адреса электронной почты:

Официальным сайтом муниципального органа власти, предоставляющего муниципальную услугу в сети Интернет, содержащий информацию о предоставлении муниципальной услуги, является официальный сайт Администрации муниципального района Челно-Вершинский. Адрес сайта в сети Интернет: www.devlezerkino.rf

Адрес электронной почты сельского поселения Девлезеркино: devlezerkino@admver.ru

1.5. Порядок получения информации заявителями по вопросам предоставления услуги:

2.1.5.1. Получение консультаций о предоставлении муниципальной услуги:

Консультации (справки) по вопросам предоставления муниципальной услуги предоставляются специалистом администрации Девлезеркинского сельского поселения Челно-Вершинского района.

Консультации предоставляются при личном обращении, посредством телефонной связи или электронной почты.

Письменное обращение с доставкой по почте направляется по почтовому адресу: 446858 с. Девлезеркино, Челно-Вершинского района Самарской области, ул. Советская д.146

Письменное обращение по электронной почте направляется по следующему электронному адресу администрации сельского поселения Челно-Вершинский: devlezerkino@admver.ru

Информация по исполнению муниципальной услуги предоставляется специалистом администрации сельского поселения Девлезеркино бесплатно, по телефону: 8 (84651) 3-34-25.

Консультации предоставляются по следующим вопросам:

- перечня документов, необходимых для предоставления муниципальной услуги, комплектности (достаточности) представленных документов.

- времени приема и выдачи документов;

- сроков предоставления муниципальной услуги;

- порядка обжалования действий (бездействия) и решений, осуществляемых и принимаемых в ходе предоставления муниципальной услуги.

Условия и сроки приема и консультирования заявителей:

Прием и консультирование граждан по вопросам связанным с предоставлением муниципальной услуги, осуществляется в соответствии со следующим графиком:

Понедельник	8.00 – 12.00; 13.00 - 16.00
Вторник	8.00 – 12.00; 13.00 - 16.00
Среда	8. – 12.00; 13.00 - 16.00
Четверг	8.00 – 12.00; 13.00 - 16.00
Пятница	8.00 – 12.00; 13.00 - 16.00

суббота, воскресенье — выходные дни.

Накануне праздничного дня продолжительность рабочего дня сокращается на один час.

2.1.5.2. Предоставление документов, необходимых для получения муниципальной услуги:

Для получения муниципальной услуги необходимо предоставить:

- заявление (приложение);

- ксерокопия документа, удостоверяющего личность заявителя (представителя заявителя);

- ксерокопия документа, удостоверяющего полномочия представителя заявителя (доверенность и т.п.);

- ксерокопия свидетельства о смерти в случае смерти пользователя земельного участка;

2.1.6. Порядок получения информации заявителями о ходе предоставления муниципальной услуги:

Информирование заявителей о ходе предоставления муниципальной услуги осуществляется специалистом при личном обращении с заявителями, с использованием почтовой, телефонной связи, посредством электронной почты.

В любое время с момента приема документов заявитель имеет право на получение сведений о прохождении процедур по предоставлению муниципальной услуги при помощи телефона, электронной почты, или посредством личного посещения отдела.

Для получения сведений о ходе рассмотрения заявления на предоставление муниципальной услуги заявителями, где при обращении в отдел указываются дата и номер учетной записи. Заявителю предоставляются сведения о том, на каком этапе находится рассмотрение его заявления по исполнению муниципальной услуги.

## ОФИЦИАЛЬНОЕ ОПУБЛИКОВАНИЕ

Информация о сроке завершения оформления Предоставление выписки из похозяйственной книги о наличии у гражданина права на земельный участок может быть получена заявителем непосредственно в администрации сельского поселения Девлезеркино или по телефону для справок (консультаций) в любой день после подачи документов.

Информация о процедуре предоставления муниципальной услуги сообщается по номерам телефонов для справок (консультаций), а также размещается в информационно-телекоммуникационных сетях общего пользования (в том числе в сети интернет), публикуется в средствах массовой информации, на информационных стендах администрации сельского поселения Девлезеркино.

2.1.7. Порядок, форма и место размещения информации, указанной в подпунктах 2.1.1. – 2.1.6. настоящего пункта информации, в том числе на стендах в местах предоставления муниципальной услуги, а также в сети Интернет на официальном сайте муниципального органа власти, предоставляющего муниципальную услугу:

Информация включает в себя:

- извлечения из законодательных и иных нормативных правовых актов, содержащих нормы, регулирующие деятельность по оказанию муниципальной услуги;
- текст административного регламента с приложениями (полная версия на информационных стендах);

- перечни документов, необходимых для предоставления муниципальной услуги, и требования, предъявляемые к этим документам;
- образцы оформления документов, необходимых для предоставления муниципальной услуги;

- месторасположение, график (режим) работы, номера телефонов, адрес электронной почты органов, в которых заявители могут получить документы, необходимые для муниципальной услуги;

- основания отказа в предоставлении муниципальной услуги;
- порядок обжалования действий (бездействия) и решений, осуществляемых и принимаемых в ходе оказания муниципальной услуги;
- сведения о местах и графике приема граждан;
- порядок и сроки рассмотрения заявлений;
- блок-схема (приложение к административному регламенту) и краткое описание порядка предоставления услуги;

2.1.8. Обязанности должностных лиц при ответе на телефонные звонки, устные и письменные обращения граждан или организаций, требования к форме и характеру взаимодействия должностных лиц с получателями муниципальной услуги:

При ответах на телефонные звонки и устные обращения специалист сельского поселения Девлезеркино (далее – специалист) подробно и в вежливой (корректной) форме информирует обратившихся по интересующим их вопросам, ответ на телефонный звонок должен начинаться с информацией о наименовании отдела, в который позвонил гражданин, фамилии, имени, отчестве и должности специалиста, принявшего телефонный звонок.

В случае обращения по вопросам, не отнесенным к компетенции специалиста, осуществляющим исполнение муниципальной услуги, они должны быть переданы другому должностному лицу, или обратившемуся по телефону гражданину должен быть сообщен телефонный номер, по которому можно получить необходимую информацию. Во время разговора необходимо произносить слова четко, избегать параллельных разговоров с окружающими людьми и не прерывать разговор по причине поступления звонка на другой аппарат.

Время разговора не должно превышать 30 минут, более полное консультирование вопросам предоставления муниципальной услуги должно при личном обращении граждан.

2.2. Условия и сроки предоставления муниципальной услуги

2.2.1. Основанием для оформления и выдачи «Выписки из похозяйственной книги о наличии у гражданина права на земельный участок» является обращение гражданина.

2.2.2. Общий срок предоставления муниципальной услуги не должен превышать 10 дней со дня приема заявления.

2.2.3. Максимальное время ожидания в очереди при подаче документов для предоставления муниципальной услуги не должно превышать 30 минут.

2.2.4. Максимальное время ожидания в очереди для получения консультации не должно превышать 20 минут.

2.2.5. В случае принятия решения об отказе в предоставлении муниципальной услуги, извещение об отказе направляется специалистом заявителю письмом по адресу, указанному в заявлении, в течение 5 рабочих дней после принятия решения с указанием оснований такого отказа.

2.2.6. Информация о сроке завершения оформления документов и возможности их получения заявителю сообщается при подаче документов и при возобновлении предоставления муниципальной услуги после ее приостановления, а в случае сокращения срока – по указанному в заявлении телефону и/или электронной почте.

2.2.7. Выдача документов, являющихся результатом предоставления муниципальной услуги (Выписки из похозяйственной книги о наличии у гражданина права на земельный участок) производится по месту расположения: 446858 Самарская область Челно-Вершинский район с. Девлезеркино ул. Советская д.146, согласно графика работы сельского поселения.

2.2.8. Максимальное время ожидания в очереди при подаче и получении документов заявителями не должно превышать 20 минут.

2.3. Перечень оснований для отказа в предоставлении муниципальной услуги

В предоставлении муниципальной услуги может быть отказано на следующих основаниях:

- обращение лица, не относящегося к категории заявителей (представителей заявителя);
- заявителем не представлены необходимые документы;
- отказа самого заявителя;

- выяснения обстоятельств о предоставлении заявителем ложных данных;
- смерти заявителя (представителя заявителя).

2.4. Требования к оборудованию мест оказания муниципальной услуги

Помещение, выделенное для осуществления муниципальной услуги, должно соответствовать санитарно-эпидемиологическим правилам и нормативам.

Рабочее место специалиста, осуществляющего муниципальную услугу, оборудуется средствами вычислительной техники и оргтехники, позволяющими организовать исполнение муниципальной услуги в полном объеме.

Помещение для проведения личного приема граждан оборудуется:

- противопожарной системой;
- аптечкой для оказания доврачебной помощи.

Должностное лицо, осуществляющее личный прием, обеспечивается настольными табличками, содержащими сведения о фамилии, имени, отчестве и должности соответствующего должностного лица.

Помещение для ожидания личного приема должно соответствовать комфортным условиям для заявителей, оборудуется стульями, столами (стойками), обеспечивается канцелярскими принадлежностями для написания письменных обращений, информационными стендами.

В местах предоставления муниципальной услуги предусматривается оборудование доступных мест общественного пользования (туалетов).

2.5. Другие положения, характеризующие требования к предоставлению муниципальной услуги, установленные федеральными законами, актами Президента Российской Федерации и Правительства Российской Федерации, законами Самарской области и муниципальными нормативными правовыми актами

Муниципальная услуга предоставляется бесплатно.

## III. АДМИНИСТРАТИВНЫЕ ПРОЦЕДУРЫ

3.1. Последовательность административных действий

Последовательность действий по исполнению муниципальной услуги:

1. Прием документов

1.1. Основанием для начала предоставления муниципальной услуги является личное обращение заявителя (его представителя, доверенного лица) в администрацию с комплектом документов, необходимых для предоставления услуги и указанных в разделе II настоящего административного регламента.

1.2. Специалист, уполномоченный на прием заявлений, устанавливает предмет обращения,

устанавливает личность заявителя, проверяет документ, удостоверяющий личность.

1.3. Специалист, уполномоченный на прием заявлений, проверяет полномочия заявителя, в том числе полномочия представителя правообладателя действовать от его имени, полномочия представителя юридического лица действовать от имени юридического лица.

1.4. Специалист, уполномоченный на прием заявлений, проверяет наличие всех необходимых документов исходя из соответствующего перечня документов, предоставляемых на предоставление муниципальной услуги.

1.5. Специалист, уполномоченный на прием заявлений, проверяет соответствие представленных документов установленным требованиям.

1.6. При установлении фактов отсутствия необходимых документов, несоответствия представленных документов требованиям, указанным в разделе II настоящего административного регламента, сотрудник, уполномоченный на прием заявлений, уведомляет заявителя о наличии препятствий для предоставления муниципальной услуги, объясняет заявителю содержание выявленных недостатков представленных документов и предлагает принять меры по их устранению:

- при согласии заявителя устранить препятствия сотрудник, уполномоченный на прием заявлений, возвращает представленные документы;

- при несогласии заявителя устранить препятствия сотрудник, уполномоченный на прием заявлений, обращает его внимание, что указанное обстоятельство может препятствовать предоставлению муниципальной услуги.

1.7. При отсутствии у заявителя заполненного заявления или неправильного его заполнения сотрудник, уполномоченный на прием заявлений, помогает заявителю самостоятельно заполнить заявление.

1.8. Получение документов от заинтересованных лиц фиксируется сотрудником, уполномоченным на прием заявлений, путём выполнения регистрационной записи в книге учёта входящих документов.

1.9. Специалист, уполномоченный на прием заявлений, передает заявителю для подписи второй экземпляр заявления с указанием времени и даты приёма документов.

1.10. Специалист, уполномоченный на прием заявлений, формирует результат административной процедуры по приёму документов и передаёт заявление в порядке делопроизводства для рассмотрения главе сельского поселения Девлезеркино.

1.11. Общий максимальный срок приема документов не может превышать 30 минут при приеме документов.

2. Рассмотрение заявления

2.1. Основанием для начала процедуры рассмотрения заявления является получение главой сельского поселения Девлезеркино (далее – глава) дела принятых документов для рассмотрения заявления.

2.2. Глава отписывает заявление и передает заявление в порядке делопроизводства специалисту администрации сельского поселения, уполномоченному на прием заявлений.

2.3. Специалист, уполномоченный на прием заявлений, рассматривает поступившее заявление, делает запись в деле принятых документов с указанием своей фамилии и инициалов.

2.4. Специалист, уполномоченный на производство по заявлению, проверяет действительность необходимых для оказания муниципальной услуги документов.

2.5. Общий максимальный срок рассмотрения заявления не может превышать 1 рабочего дня с момента приема заявления.

3. Принятие решения о возможности предоставления муниципальной услуги

3.1. Специалист, уполномоченный на производство по заявлению, принимает решение:

- о наличии оснований для отказа в предоставлении муниципальной услуги;
- об отсутствии оснований для отказа в предоставлении муниципальной услуги.

3.2. Специалист, уполномоченный на производство по заявлению, готовит проект решения об отказе в предоставлении муниципальной услуги с перечнем оснований для отказа в предоставлении муниципальной услуги и передает его в порядке делопроизводства главе сельского поселения Девлезеркино для согласования.

3.3. Специалист, уполномоченный на прием заявлений, передает проект решения об отказе в предоставлении муниципальной услуги с перечнем оснований для отказа в предоставлении муниципальной услуги в порядке делопроизводства главе на рассмотрение и согласование.

3.4. Глава сельского поселения подписывает решение об отказе в предоставлении муниципальной услуги с перечнем оснований для отказа в предоставлении муниципальной услуги и передает его в порядке делопроизводства сотруднику, уполномоченному на прием заявлений.

3.5. Специалист, уполномоченный на прием заявлений, уведомляет заявителя по телефону об отказе в предоставлении муниципальной услуги и направляет заявителю решение об отказе в предоставлении муниципальной услуги с перечнем оснований для отказа в предоставлении муниципальной услуги.

3.6. Общий максимальный срок принятия решения о возможности предоставления муниципальной услуги не может превышать 3 рабочих дней.

4. Предоставление выписки из похозяйственной книги о наличии у гражданина права на земельный участок

4.1. Специалист, уполномоченный на производство по заявлению при отсутствии оснований для отказа в предоставлении муниципальной услуги, готовит выписку из похозяйственной книги о наличии у гражданина права на земельный участок и передает ее в порядке делопроизводства главе для подписания.

4.2. Глава сельского поселения подписывает выписку и передает ее в порядке делопроизводства сотруднику, уполномоченному на прием заявлений.

4.3. Уполномоченный сотрудник регистрирует справку в журнале, проставляет на ней печать сельского поселения.

4.4. Уполномоченный сотрудник, уведомляет заявителя по телефону о наличии подготовленной справки и направляет ее заявителю.

## IV. ПОРЯДОК И ФОРМЫ КОНТРОЛЯ ЗА ИСПОЛНЕНИЕМ МУНИЦИПАЛЬНОЙ УСЛУГИ

4.1. Порядок осуществления текущего контроля за соблюдением и исполнением ответственным должностным лицом администрации сельского поселения Девлезеркино положений административного регламента и иных нормативных правовых актов, устанавливающих требования к исполнению муниципальной услуги, а также принятием решений ответственным лицом администрации сельского поселения Девлезеркино:

- текущий контроль соблюдения последовательности действий, определенных административными процедурами по предоставлению муниципальной услуги (далее – текущий контроль), осуществляется главой сельского поселения ежедневно;

- текущий контроль осуществляется путем проверок соблюдения и исполнения специалистом положений настоящего административного регламента, иных нормативных правовых актов.

4.2. Порядок и периодичность осуществления плановых и внеплановых проверок полноты и качества исполнения муниципальной услуги, в том числе порядок и формы контроля за полнотой и качеством исполнения муниципальной услуги:

- контроль полноты и качества предоставления муниципальной услуги включает в себя проведение проверок, выявление и устранение нарушений прав граждан;

- глава сельского поселения проводит проверки полноты и качества предоставления муниципальной услуги специалистом;

- проверки могут быть плановыми (осуществляются на основании полугодичных или годовых планов работы) и внеплановыми. При проведении проверки могут рассматриваться все вопросы, связанные с предоставлением муниципальной услуги (комплексные проверки) или отдельные вопросы (тематические проверки). Проверка также может проводиться в связи с конкретным обращением заявителя;

- результаты проверки оформляются в виде справки, в которой отмечаются выявленные недостатки и предложения по их устранению.

4.3. Ответственность муниципальных служащих администрации сельского поселения Девлезеркино за решения и действия (бездействие), принимаемые (осуществляемые) в ходе исполнения муниципальной услуги:

## ОФИЦИАЛЬНОЕ ОПУБЛИКОВАНИЕ

- должностное лицо за решения и действия (бездействия), принимаемые (осуществляемые) в ходе исполнения муниципальной услуги, несет ответственность в соответствии с законодательством Российской Федерации.

- специалист, ответственный за предоставление выписки из похозяйственной книги о наличии у гражданина права на земельный участок, несет персональную ответственность за соблюдение сроков и порядка ее выдачи.

Персональная ответственность специалистов закрепляется в их должностных инструкциях в соответствии с требованиями законодательства.

4.4. Ответственность должностных лиц за решения и действия (бездействия), принимаемые (осуществляемые) в ходе исполнения муниципальной услуги:

- должностные лица за решения и действия (бездействия), принимаемые (осуществляемые) в ходе исполнения муниципальной услуги, несут ответственность в соответствии с законодательством Российской Федерации.

4.5. Текущий контроль осуществляется путем проведения должностным лицом, ответственным за организацию работы по оказанию муниципальной услуги, проверок соблюдения и исполнения специалистами положений регламента, требований действующего законодательства. А также со стороны граждан, их объединений и организаций, в порядке, установленном законодательством Российской Федерации.

Текущий контроль осуществляется постоянно.

Контроль за полнотой и качеством оказания муниципальной услуги включает в себя выявление и устранение нарушений прав заявителей, рассмотрение, принятие решений и подготовку ответов на обращения заявителей, содержащие жалобы на решения, действия (бездействия) должностных лиц, а также проверку исполнения положений настоящего регламента.

#### V. ПОРЯДОК ОБЖАЛОВАНИЯ ДЕЙСТВИЙ (БЕЗДЕЙСТВИЯ) ДОЛЖНОСТНОГО ЛИЦА, А ТАК ЖЕ ПРИНИМАЕМОГО ИМ РЕШЕНИЯ ПРИ ИСПОЛНЕНИИ МУНИЦИПАЛЬНОЙ УСЛУГИ

5.1. Граждане имеют право на обжалование действий или бездействия должностных лиц сельского поселения Девлезеркино в досудебном и судебном порядке.

5.2. В части досудебного обжалования заявители имеют право обратиться с жалобой лично (устно) (в установленные часы приема) или направить письменное предложение, заявление или жалобу (далее - письменное обращение) по почте в адрес сельского поселения Девлезеркино.

5.3. При обращении заявителей в письменной форме срок рассмотрения такого обращения не должен превышать 30 дней с момента его регистрации.

5.4. Заявители в своем письменном обращении в обязательном порядке указывают:

- наименование органа, в который направляется письменное обращение, либо фамилию, имя, отчество соответствующего должностного лица, либо должность соответствующего лица, а также свои фамилию, имя, отчество (последнее - при наличии), полное наименование для юридического лица, почтовый адрес, по которому должны быть направлены ответ, уведомление о переадресации обращения, излагает суть предложения, заявления или жалобы, ставит личную подпись и дату;

- наименование должности, фамилия, имя и отчество сотрудника, должностного лица, решение, действие (бездействие) которого обжалуется (при наличии информации);

- суть (обстоятельства) обжалуемого действия (бездействия), основания, по которым заявитель считает, что нарушены его права и свободы или законные интересы, созданы препятствия к их реализации либо незаконно возложена какая-либо обязанность;

- иные сведения, которые заявитель считает необходимым сообщить.

5.5. В случае необходимости в подтверждение своих доводов заявитель прилагает к письменному обращению копии документов и материалов.

5.6. Если в письменном обращении не указаны фамилия заявителя, направившего обращение, и почтовый адрес, по которому должен быть направлен ответ, обращение остается без рассмотрения.

5.7. Если в письменном обращении содержатся нецензурные либо оскорбительные выражения, угрозы жизни, здоровью и имуществу любого должностного лица, а также членов его семьи, обращение может быть оставлено без ответа по существу поставленных в нем вопросов, а заявителю, направившему обращение, сообщено о недопустимости злоупотребления правом.

5.8. Если текст письменного обращения не поддается прочтению, ответ на обращение не дается, о чем сообщается заявителю, направившему обращение, если его фамилия и почтовый адрес воспроизводимы.

5.9. Если в письменном обращении заявителя содержится вопрос, на который заявителю многократно давались письменные ответы по существу в связи с ранее направляемыми обращениями, и при этом в обращении не приводятся новые доводы или обстоятельства, полномочное должностное лицо вправе принять решение о безосновательности очередного обращения и прекращении переписки с заявителем по данному вопросу при условии, что указанное обращение и ранее направляемые обращения направлялись в сельское поселение или одному и тому же должностному лицу. О данном решении уведомляется заявитель, направивший обращение.

5.10. По результатам рассмотрения обращения должностным лицом принимается решение об удовлетворении требований заявителя либо об отказе в его удовлетворении.

5.11. Заявителю направляется письменный ответ в течение трех рабочих дней, содержащий результаты рассмотрения письменного обращения.

5.12. В случае, если ответ по существу поставленного в обращении вопроса не может быть дан без разглашения сведений, составляющих государственную или иную охраняемую федеральным законом тайну, заявителю, направившему обращение, сообщается о невозможности дать ответ по существу поставленного в нем вопроса в связи с недопустимостью разглашения указанных сведений.

5.13. Если причины, по которым ответ по существу поставленных в обращении вопросов не мог быть дан, в последующем были устранены, заявитель вправе вновь направить обращение.

5.14. Обращение, в котором обжалуется судебное решение, возвращается гражданину, направившему обращение, с разъяснением порядка обжалования данного судебного решения.

5.15. Граждане могут сообщить о нарушении своих прав и законных интересов, противоправных решениях, действиях или бездействии должностных лиц сельского поселения Девлезеркино, нарушении положений административного регламента, некорректном поведении или нарушении служебной этики по номерам телефонов, по электронной почте органа, исполняющего муниципальную услугу.

5.16. Граждане вправе обжаловать решения, принятые в ходе исполнения муниципальной услуги, действия или бездействие администрации сельского поселения Девлезеркино, их структурных подразделений и их должностных лиц в судебном порядке в соответствии с нормами гражданского судопроизводства.

5.17. Должностные лица, ответственные или уполномоченные работники органов, участвующих в предоставлении муниципальной услуги, проводят личный прием потребителей результатов предоставления муниципальной услуги. Личный прием проводится по предварительной записи.

5.18. Запись заявителей проводится при личном обращении или с использованием средств телефонной связи по номерам телефонов, которые размещаются на информационных стендах администрации.

5.19. Специалист, осуществляющий запись заявителей на личный прием, информирует заявителя о дате, времени, месте приема, должности, фамилии, имени и отчестве должностного лица, осуществляющего прием.

5.20. Запрещается направлять жалобу на рассмотрение должностному лицу, решение или действие (бездействие) которого обжалуется.

5.21. Судебное обжалование

Решение и действие (бездействие) должностного лица по оказанию муниципальной услуги могут быть обжалованы в суд в порядке, установленном гражданским процессуальным законодательством РФ.

ПРИЛОЖЕНИЕ №1  
к административному регламенту

Угловой штамп

#### ВЫПИСКА ИЗ ПОХОЗЯЙСТВЕННОЙ КНИГИ О НАЛИЧИИ У ГРАЖДАНИНА ПРАВА НА ЗЕМЕЛЬНЫЙ УЧАСТОК \*

«\_\_» \_\_\_\_\_ 20\_\_ г.  
место выдачи \_\_\_\_\_

Настоящая выписка из похозяйственной книги подтверждает, что гражданину

(фамилия, имя, отчество полностью) \_\_\_\_\_  
дата рождения «\_\_» \_\_\_\_\_ г.,  
место рождения \_\_\_\_\_  
документ, удостоверяющий личность, \_\_\_\_\_  
(вид документа, удостоверяющего личность)  
выдан «\_\_» \_\_\_\_\_ г.

(наименование органа, выдавшего документ, удостоверяющий личность)  
проживающему по адресу: \_\_\_\_\_  
(адрес постоянного места жительства  
или преимущественного пребывания)

принадлежит на праве \_\_\_\_\_  
(вид права, на котором гражданину принадлежит земельный участок)  
земельный участок, предоставленный для ведения личного подсобного хозяйства,  
общей площадью \_\_\_\_\_, кадастровый номер \_\_\_\_\_,  
расположенный по адресу \_\_\_\_\_,  
назначение земельного участка \_\_\_\_\_  
(указывается категория земель – земли поселений  
(для приусадебного участка) или земли сельскохозяйственного  
назначения (для полевого участка))  
о чем в похозяйственной книге \_\_\_\_\_

(реквизиты похозяйственной книги: номер, дата начала и окончания ведения книги,  
наименование органа, осуществляющего ведение похозяйственной книги)  
«\_\_» \_\_\_\_\_ г. сделана запись на основании \_\_\_\_\_

(реквизиты документа, на основании которого в похозяйственную книгу внесена запись  
о наличии у гражданина права на земельный участок (указывается при наличии сведений в  
похозяйственной книге))

\_\_\_\_\_ (должность) \_\_\_\_\_ (подпись) \_\_\_\_\_ (ФИО)

Приложение №2  
к административному регламенту  
Главе муниципального образования

\_\_\_\_\_ сельское поселение

\_\_\_\_\_ (Ф.И.О.)

от \_\_\_\_\_ (Ф.И.О. гражданина)

\_\_\_\_\_ адрес заявителя:

\_\_\_\_\_ контактный телефон \_\_\_\_\_

#### ЗАЯВЛЕНИЕ

Прошу Вас предоставить выписку из похозяйственной книги о наличии у меня права на земельный участок, предназначенный для ведения личного подсобного хозяйства, расположенный \_\_\_\_\_

Копии документов: \_\_\_\_\_ прилагаются на \_\_\_\_\_ листах.

«\_\_» \_\_\_\_\_ (дата) \_\_\_\_\_ (подпись) \_\_\_\_\_ (расшифровка подписи)

## ОФИЦИАЛЬНОЕ ОПУБЛИКОВАНИЕ

ПРИЛОЖЕНИЕ №3  
к административному регламенту

БЛОК-СХЕМА  
предоставления муниципальной услуги  
«Предоставление выписки из похозяйственной книги о наличии  
у гражданина права на земельный участок»

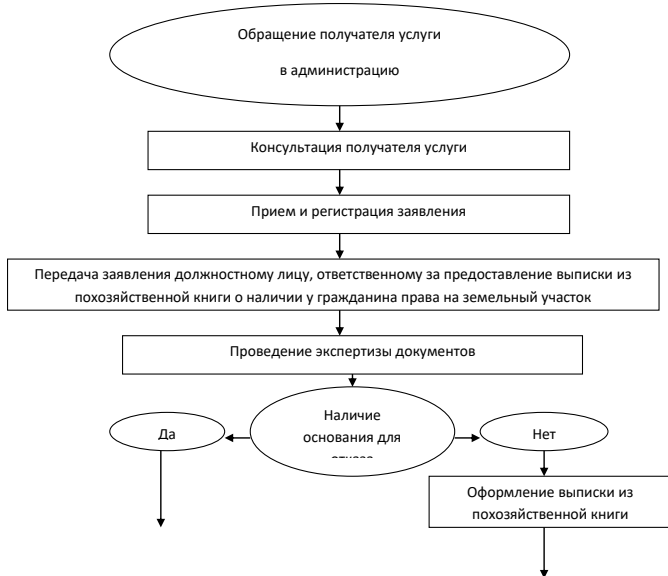

ПРИЛОЖЕНИЕ №4  
к административному регламенту

АДМИНИСТРАТИВНЫЕ ПРОЦЕДУРЫ  
по предоставлению муниципальной услуги  
«Предоставление выписки из похозяйственной книги  
о наличии у гражданина права на земельный участок»

№ п/п	Наименование административной процедуры	Должностное лицо, ответственное за исполнение административной процедуры
1	Консультация получателя услуги	Должностное лицо, ответственное за предоставление выписки
2	Прием, первичная обработка и регистрация заявлений граждан	Должностное лицо, ответственное за регистрацию входящей корреспонденции
3	Рассмотрение заявлений граждан	Руководители органов администрации
4	Направление заявлений на рассмотрение исполнителям	Должностное лицо, ответственное за регистрацию входящей корреспонденции
5	Рассмотрение заявлений исполнителями	Должностное лицо, ответственное за предоставление выписки
6	Оформление ответов на заявления граждан, оформление выписок по заявлению	Должностное лицо, ответственное за предоставление выписки

АДМИНИСТРАЦИЯ  
СЕЛЬСКОГО ПОСЕЛЕНИЯ  
КАМЕННЫЙ БРОД  
МУНИЦИПАЛЬНОГО РАЙОНА  
ЧЕЛНО-ВЕРШИНСКИЙ  
САМАРСКОЙ ОБЛАСТИ

## ПОСТАНОВЛЕНИЕ

от 30 декабря 2022 г. № 51

Об утверждении административного регламента предоставления муниципальной услуги «Предоставление выписки из похозяйственной книги о наличии у гражданина права на земельный участок»

В соответствии с постановлением Правительства Российской Федерации от 11 ноября 2005 года № 679 «О порядке разработки и утверждения административных регламентов исполнения государственных функций (предоставления государственных услуг)», Федеральным законом от 06.10.2003 г. № 131-ФЗ «Об общих принципах организации местного самоуправления в Российской Федерации», Федеральным законом от 2.05.2006 № 59-ФЗ «О порядке рассмотрения обращений граждан Российской Федерации», руководствуясь Уставом сельского поселения Каменный Брод, администрация сельского поселения

## ПОСТАНОВЛЯЕТ:

1. Утвердить административный регламент по предоставлению муниципальной услуги «Предоставление выписки из похозяйственной книги о наличии у гражданина права на земельный участок» (Приложение).
2. Опубликовать настоящее постановление в газете «Официальный вестник» и разместить на официальном сайте сельского поселения Каменный Брод в сети Интернет.
3. Настоящее постановление вступает в силу со дня его официального опубликования.

Глава сельского поселения  
Каменный Брод

С.С.Зайцев

Приложение к постановлению администрации сельского поселения Каменный Брод муниципального района Челно-Вершинский Самарской области от 30.12.2022 г. №51

## АДМИНИСТРАТИВНЫЙ РЕГЛАМЕНТ

по предоставлению муниципальной услуги  
«Предоставление выписки из похозяйственной книги  
о наличии у гражданина права на земельный участок»

## I. ОБЩИЕ ПОЛОЖЕНИЯ

## 1.1. Формулировка муниципальной услуги:

Административный регламент по исполнению муниципальной услуги «Предоставление выписки из похозяйственной книги о наличии у гражданина права на земельный участок» разработан в целях повышения качества исполнения муниципальной услуги, повышения эффективности деятельности органов исполнительной власти, создания комфортных условий для участников отношений, возникающих при исполнении муниципальной услуги, и определяет сроки и последовательность действий (административных процедур) по ее исполнению.

## 1.2. Перечень нормативных правовых актов, регулирующих предоставление муниципальной услуги:

- Предоставление муниципальной услуги осуществляется в соответствии с:
  - Конституции Российской Федерации;
  - Гражданским кодексом Российской Федерации;
  - Федеральным законом от 07 июля 2003 года № 112-ФЗ «О личном подсобном хозяйстве»;
  - Федеральным Законом от 06 октября 2003 года № 131-ФЗ «Об общих принципах организации местного самоуправления в Российской Федерации»;
  - Федеральным Законом от 02 мая 2006 года № 59-ФЗ «О порядке рассмотрения обращений граждан Российской Федерации»;
  - Федеральным законом от 30 июня 2006г. N93-ФЗ "О внесении изменений в некоторые законодательные акты Российской Федерации по вопросу оформления в упрощенном порядке прав граждан на отдельные объекты недвижимого имущества";
  - Уставом сельского поселения Каменный Брод;

1.3. Наименование органа, предоставляющего муниципальную услугу  
Муниципальная услуга предоставляется администрацией сельского поселения Каменный Брод непосредственно специалистом администрации (далее - специалист, уполномоченный на предоставление выписок из похозяйственной книги о наличии у гражданина права на земельный участок), по адресу: село Каменный Брод, Челно-Вершинского района, ул. Садовая, д.24

## 1.4. Конечный результат предоставления муниципальной услуги

- предоставление выписки из похозяйственной книги о наличии у гражданина права на земельный участок по форме, утвержденной Приказом ФРС от 29.08.2006г. № 146, в количестве 2-х экземпляров;
- отказ в выдаче выписки из похозяйственной книги о наличии у гражданина права на земельный участок (информационное письмо об отсутствии сведений в отношении земельного участка с характеристиками, указанными заявителем).

1.5. Описание заявителей, имеющих право на получение муниципальной услуги  
Заявителями, имеющими право на получение муниципальной услуги, являются граждане, ведущие личные подсобные хозяйства на территории сельского поселения.

От имени физического лица с заявлением о предоставлении муниципальной услуги имеет право обратиться его законный представитель. Он представляет документ, удостоверяющий личность, документ, подтверждающий полномочия на обращение с заявлением о предоставлении муниципальной услуги (подлинник, либо нотариально заверенную копию).

## II. ТРЕБОВАНИЯ К ПОРЯДКУ ИСПОЛНЕНИЯ МУНИЦИПАЛЬНОЙ УСЛУГИ

## 2.1. Порядок информирования о порядке предоставлении муниципальной услуги

2.1.1. Муниципальным органом власти, предоставляющим муниципальную услугу является сельское поселение Каменный Брод.

Место расположения: 446855 Самарская область, Челно-Вершинский район, с. Каменный Брод ул.Садовая, д.24

График работы:

Понедельник – пятница: 08.00 – 16.00;

Обеденный перерыв: 12.00 – 13.00;

Суббота и воскресенье являются выходными днями.



## ОФИЦИАЛЬНОЕ ОПУБЛИКОВАНИЕ

2.1.2. Информация о местах нахождения и графиках работы муниципального органа и организаций, обращение в которые необходимо для предоставления муниципальной услуги, а также многофункциональных центров предоставления муниципальных услуг предоставляется:

- непосредственно в сельском поселении Каменный Брод;
- с использованием почтовой и телефонной связи и электронной почты: почтовый адрес: 446855 Самарская область, Челно-Вершинский район, с. Каменный Брод ул. Садовая, д.24; номер телефона: 8(84651)3-72-15; электронная почта: kamennyi-brod@admver.ru
- на информационных стендах;
- посредством размещения на официальном сайте Администрации муниципального района Челно-Вершинский по адресу: www.КаменныйБрод.рф в сети Интернет.

2.1.3. Справочные телефоны сельского поселения Каменный Брод, предоставляющего муниципальную услугу, в том числе номер телефона автоинформатора: 8(84651)3-72-15. Автоинформатор – отсутствует.

2.1.4. Адреса официальных сайтов муниципального органа власти, предоставляющего муниципальную услугу в сети Интернет, содержащих информацию о предоставлении муниципальной услуги, адреса электронной почты:

Официальным сайтом муниципального органа власти, предоставляющего муниципальную услугу в сети Интернет, содержащим информацию о предоставлении муниципальной услуги, является официальный сайт Администрации сельского поселения Каменный Брод муниципального района Челно-Вершинский Самарской области. Адрес сайта в сети Интернет: www.КаменныйБрод.рф

Адрес электронной почты сельского поселения Каменный Брод: kamennyi-brod@admver.ru

2.1.5. Порядок получения информации заявителями по вопросам предоставления услуги:

2.1.5.1. Получение консультаций и предоставление муниципальной услуги:

Консультации (справки) по вопросам предоставления муниципальной услуги предоставляет ведущим специалистом администрации сельского поселения Каменный Брод.

Консультации предоставляются при личном обращении, посредством телефонной связи или электронной почты.

Письменное обращение с доставкой по почте направляется по почтовому адресу: 446855 с. Каменный Брод, Челно-Вершинского района Самарской области, ул. Садовая, д.24

Письменное обращение по электронной почте направляется по следующему электронному адресу администрации сельского поселения Каменный Брод kamennyi-brod@admver.ru

Информация по исполнению муниципальной услуги предоставляется специалистом администрации сельского поселения Каменный Брод бесплатно, по телефону: 8 (84651) 3-72-15.

Консультации предоставляются по следующим вопросам:

- перечня документов, необходимых для предоставления муниципальной услуги, комплектовности (достаточности) представленных документов;
- времени приема и выдачи документов;
- сроков предоставления муниципальной услуги;
- порядка обжалования действий (бездействия) и решений, осуществляемых и принимаемых в ходе предоставления муниципальной услуги.

Условия и сроки приема и консультирования заявителей:

Прием и консультирование граждан по вопросам связанным с предоставлением муниципальной услуги, осуществляется в соответствии со следующим графиком:

Понедельник	8.00 – 12.00; 13.00 - 16.00
Вторник	8.00 – 12.00; 13.00 - 16.00
Среда	8. – 12.00; 13.00 - 16.00
Четверг	8.00 – 12.00; 13.00 - 16.00
Пятница	8.00 – 12.00; 13.00 - 16.00

суббота, воскресенье — выходные дни.

Накануне праздничного дня продолжительность рабочего дня сокращается на один час.

2.1.5.2. Предоставление документов, необходимых для получения муниципальной услуги:

Для получения муниципальной услуги необходимо предоставить:

- заявление (приложение);
- ксерокопия документа, удостоверяющего личность заявителя (представителя заявителя);
- ксерокопия документа, удостоверяющего полномочия представителя заявителя (доверенность и т.п.);
- ксерокопия свидетельства о смерти в случае смерти пользователя земельного участка;

2.1.6. Порядок получения информации заявителями о ходе предоставления муниципальной услуги:

Информирование заявителей о ходе предоставления муниципальной услуги осуществляется специалистом при личном обращении с заявителями, с использованием почтовой, телефонной связи, посредством электронной почты.

В любое время с момента приема документов заявитель имеет право на получение сведений о прохождении процедур по предоставлению муниципальной услуги при помощи телефона, электронной почты, или посредством личного посещения отдела.

Для получения сведений о ходе рассмотрения заявления на предоставление муниципальной услуги заявителям, где при обращении в отдел указываются дата и номер учетной записи. Заявителю предоставляются сведения о том, на каком этапе находится рассмотрение его заявления по исполнению муниципальной услуги.

Информация о сроке завершения оформления Предоставление выписки из похозяйственной книги о наличии у гражданина права на земельный участок может быть получена заявителем непосредственно в администрации сельского поселения Каменный Брод или по телефону для справок (консультаций) в любой день после подачи документов.

Информация о процедуре предоставления муниципальной услуги сообщается по номерам телефонов для справок (консультаций), а также размещается в информационно-телекоммуникационных сетях общего пользования (в том числе в сети интернет), публикуется в средствах массовой информации, на информационных стендах администрации сельского поселения Каменный Брод.

2.1.7. Порядок, форма и место размещения информации, указанной в подпунктах 2.1.1. – 2.1.6. настоящего пункта информации, в том числе на стендах в местах предоставления муниципальной услуги, а также в сети Интернет на официальном сайте муниципального органа власти, предоставляющего муниципальную услугу:

Информация включает в себя:

- извлечения из законодательных и иных нормативных правовых актов, содержащих нормы, регулирующие деятельность по оказанию муниципальной услуги;
- текст административного регламента с приложениями (полная версия на информационных стендах);
- перечни документов, необходимых для предоставления муниципальной услуги, и требования, предъявляемые к этим документам;
- образцы оформления документов, необходимых для предоставления муниципальной услуги;
- месторасположение, график (режим) работы, номера телефонов, адрес электронной почты органов, в которых заявители могут получить документы, необходимые для муниципальной услуги;
- основания отказа в предоставлении муниципальной услуги;
- порядок обжалования действий (бездействия) и решений, осуществляемых и принимаемых

в ходе оказания муниципальной услуги;

- сведения о местах и графике приема граждан;
- порядок и сроки рассмотрения заявлений;
- блок-схема (приложение к административному регламенту) и краткое описание порядка предоставления услуги;

2.1.8. Обязанности должностных лиц при ответе на телефонные звонки, устные и письменные обращения граждан или организаций, требования к форме и характеру взаимодействия должностных лиц с получателями муниципальной услуги:

При ответах на телефонные звонки и устные обращения специалист сельского поселения Каменный Брод (далее – специалист) подробно и в вежливой (корректной) форме информирует обратившихся по интересующим их вопросам, ответ на телефонный звонок должен начинаться с информации о наименовании отдела, в который позвонил гражданин, фамилии, имени, отчества и должности специалиста, принявшего телефонный звонок.

В случае обращения по вопросам, не отнесенным к компетенции специалиста, осуществляющим исполнение муниципальной услуги, они должны быть переадресованы другому должностному лицу, или обратившемуся по телефону гражданину должен быть сообщен телефонный номер, по которому можно получить необходимую информацию. Во время разговора необходимо произносить слова четко, избегать параллельных разговоров с окружающими людьми и не прерывать разговор по причине поступления звонка на другой аппарат.

Время разговора не должно превышать 30 минут, более полное консультирование вопросам предоставления муниципальной услуги должно при личном обращении граждан.

2.2. Условия и сроки предоставления муниципальной услуги

2.2.1. Основанием для оформления и выдачи «Выписки из похозяйственной книги о наличии у гражданина права на земельный участок» является обращение гражданина.

2.2.2. Общий срок предоставления муниципальной услуги не должен превышать 10 дней со дня приема заявления.

2.2.3. Максимальное время ожидания в очереди при подаче документов для предоставления муниципальной услуги не должно превышать 30 минут.

2.2.4. Максимальное время ожидания в очереди для получения консультации не должно превышать 20 минут.

2.2.5. В случае принятия решения об отказе в предоставлении муниципальной услуги, извещение об отказе направляется специалистом заявителю письмом по адресу, указанном в заявлении, в течение 5 рабочих дней после принятия решения с указанием оснований такого отказа.

2.2.6. Информация о сроке завершения оформления документов и возможности их получения заявителю сообщается при подаче документов и при возобновлении предоставления муниципальной услуги после ее приостановления, а в случае сокращения срока – по указанному в заявлении телефону и/или электронной почте.

2.2.7. Выдача документов, являющихся результатом предоставления муниципальной услуги (Выписки из похозяйственной книги о наличии у гражданина права на земельный участок) производится по месту расположения: 446855 Самарская область Челно-Вершинский район с. Каменный Брод ул. Садовая, д.24, согласно графика работы сельского поселения.

2.2.8. Максимальное время ожидания в очереди при подаче и получении документов заявителями не должно превышать 20 минут.

2.3. Перечень оснований для отказа в предоставлении муниципальной услуги

В предоставлении муниципальной услуги может быть отказано на следующих основаниях:

- обращение лица, не относящегося к категории заявителей (представителей заявителя);
- заявителем не представлены необходимые документы;
- отказа самого заявителя;
- выяснения обстоятельств о предоставлении заявителем ложных данных;
- смерти заявителя (представителя заявителя).

2.4. Требования к оборудованию мест оказания муниципальной услуги

Помещение, выделенное для осуществления муниципальной услуги, должно соответствовать санитарно-эпидемиологическим правилам и нормативам.

Рабочее место специалиста, осуществляющего муниципальную услугу, оборудуется средствами вычислительной техники и оргтехники, позволяющими организовать исполнение муниципальной услуги в полном объеме.

Помещение для проведения личного приема граждан оборудуется:

- противопожарной системой;
- аптечкой для оказания доврачебной помощи.

Должностное лицо, осуществляющее личный прием, обеспечивается настольными табличками, содержащими сведения о фамилии, имени, отчестве и должности соответствующего должностного лица.

Помещение для ожидания личного приема должно соответствовать комфортным условиям для заявителей, оборудуется стульями, столами (стойками), обеспечивается канцелярскими принадлежностями для написания письменных обращений, информационными стендами.

В местах предоставления муниципальной услуги предусматривается оборудование доступных мест общественного пользования (туалетов).

2.5. Другие положения, характеризующие требования к предоставлению муниципальной услуги, установленные федеральными законами, актами Президента Российской Федерации и Правительства Российской Федерации, законами Самарской области и муниципальными нормативными правовыми актами

Муниципальная услуга предоставляется бесплатно.

## III. АДМИНИСТРАТИВНЫЕ ПРОЦЕДУРЫ

## 3.1. Последовательность административных действий

Последовательность действий по исполнению муниципальной услуги:

## 1. Прием документов

1.1. Основанием для начала предоставления муниципальной услуги является личное обращение заявителя (его представителя, доверенного лица) в администрацию с комплектом документов, необходимых для предоставления услуги и указанных в разделе II настоящего административного регламента.

1.2. Специалист, уполномоченный на прием заявлений, устанавливает предмет обращения, устанавливает личность заявителя, проверяет документ, удостоверяющий личность.

1.3. Специалист, уполномоченный на прием заявлений, проверяет полномочия заявителя, в том числе полномочия представителя правообладателя действовать от его имени, полномочия представителя юридического лица действовать от имени юридического лица.

1.4. Специалист, уполномоченный на прием заявлений, проверяет наличие всех необходимых документов исходя из соответствующего перечня документов, предоставляемых на предоставление муниципальной услуги.

1.5. Специалист, уполномоченный на прием заявлений, проверяет соответствие представленных документов установленным требованиям.

1.6. При установлении фактов отсутствия необходимых документов, несоответствия представленных документов требованиям, указанным в разделе II настоящего административного регламента, сотрудник, уполномоченный на прием заявлений, уведомляет заявителя о наличии препятствий для предоставления муниципальной услуги, объясняет заявителю содержание выявленных недостатков представленных документов и предлагает принять меры по их устранению:

- при согласии заявителя устранить препятствия сотрудник, уполномоченный на прием заявлений, возвращает представленные документы;
- при несогласии заявителя устранить препятствия сотрудник, уполномоченный на прием заявлений, обращает его внимание, что указанное обстоятельство может препятствовать предоставлению муниципальной услуги.

1.7. При отсутствии у заявителя заполненного заявления или неправильном его заполнении сотрудник, уполномоченный на прием заявлений, помогает заявителю собственноручно заполнить заявление.

1.8. Получение документов от заинтересованных лиц фиксируется сотрудником, упол-

## ОФИЦИАЛЬНОЕ ОПУБЛИКОВАНИЕ

номоченным на прием заявлений, путём выполнения регистрационной записи в книге учёта входящих документов.

1.9. Специалист, уполномоченный на прием заявлений, передает заявителю для подписи второй экземпляр заявления с указанием времени и даты приёма документов.

1.10. Специалист, уполномоченный на прием заявлений, формирует результат административной процедуры по приёму документов и передаёт заявление в порядке делопроизводства для рассмотрения главе сельского поселения Каменный Брод.

1.11. Общий максимальный срок приема документов не может превышать 30 минут при приеме документов.

2. Рассмотрение заявления  
2.1. Основанием для начала процедуры рассмотрения заявления является получение главой сельского поселения Каменный Брод (далее - глава) дела принятых документов для рассмотрения заявления.

2.2. Глава отписывает заявление и передает заявление в порядке делопроизводства специалисту администрации сельского поселения, уполномоченному на прием заявлений.

2.3. Специалист, уполномоченный на прием заявлений, рассматривает поступившее заявление, делает запись в деле принятых документов с указанием своей фамилии и инициалов.

2.4. Специалист, уполномоченный на производство по заявлению, проверяет действительность необходимых для оказания муниципальной услуги документов.

2.5. Общий максимальный срок рассмотрения заявления не может превышать 1 рабочего дня с момента приема заявления.

3. Принятие решения о возможности предоставления муниципальной услуги

3.1. Специалист, уполномоченный на производство по заявлению, принимает решение:

- о наличии оснований для отказа в предоставлении муниципальной услуги;

- об отсутствии оснований для отказа в предоставлении муниципальной услуги.

3.2. Специалист, уполномоченный на производство по заявлению, готовит проект решения об отказе в предоставлении муниципальной услуги с перечнем оснований для отказа в предоставлении муниципальной услуги и передает его в порядке делопроизводства главе сельского поселения Каменный Брод для согласования.

3.3. Специалист, уполномоченный на прием заявлений, передает проект решения об отказе в предоставлении муниципальной услуги с перечнем оснований для отказа в предоставлении муниципальной услуги в порядке делопроизводства главе на рассмотрение и согласование.

3.4. Глава сельского поселения подписывает решение об отказе в предоставлении муниципальной услуги с перечнем оснований для отказа в предоставлении муниципальной услуги и передает его в порядке делопроизводства сотруднику, уполномоченному на прием заявлений.

3.5. Специалист, уполномоченный на прием заявлений, уведомляет заявителя по телефону об отказе в предоставлении муниципальной услуги и направляет заявителю решение об отказе в предоставлении муниципальной услуги с перечнем оснований для отказа в предоставлении муниципальной услуги.

3.6. Общий максимальный срок принятия решения о возможности предоставления муниципальной услуги не может превышать 3 рабочих дней.

4. Предоставление выписки из похозяйственной книги о наличии у гражданина права на земельный участок

4.1. Специалист, уполномоченный на производство по заявлению при отсутствии оснований для отказа в предоставлении муниципальной услуги, готовит выписку из похозяйственной книги о наличии у гражданина права на земельный участок и передает ее в порядке делопроизводства главе для подписания.

4.2. Глава сельского поселения подписывает выписку и передает ее в порядке делопроизводства сотруднику, уполномоченному на прием заявлений.

4.3. Уполномоченный сотрудник регистрирует справку в журнале, проставляет на ней печать сельского поселения.

4.4. Уполномоченный сотрудник, уведомляет заявителя по телефону о наличии подготовленной справки и направляет ее заявителю.

#### IV. ПОРЯДОК И ФОРМЫ КОНТРОЛЯ ЗА ИСПОЛНЕНИЕМ МУНИЦИПАЛЬНОЙ УСЛУГИ

4.1. Порядок осуществления текущего контроля за соблюдением и исполнением ответственным должностным лицом администрации сельского поселения Каменный Брод положений административного регламента и иных нормативных правовых актов, устанавливающих требования к исполнению муниципальной услуги, а также принятием решений ответственным лицом администрации сельского поселения Каменный Брод:

- текущий контроль соблюдения последовательности действий, определенных административными процедурами по предоставлению муниципальной услуги (далее – текущий контроль), осуществляется главой сельского поселения ежедневно;

- текущий контроль осуществляется путем проверок соблюдения и исполнения специальными должностными лицами администрации сельского поселения, иных нормативных правовых актов.

4.2. Порядок и периодичность осуществления плановых и внеплановых проверок полноты и качества исполнения муниципальной услуги, в том числе порядок и формы контроля за полнотой и качеством исполнения муниципальной услуги:

- контроль полноты и качества предоставления муниципальной услуги включает в себя проведение проверок, выявление и устранение нарушений прав граждан;

- глава сельского поселения проводит проверки полноты и качества предоставления муниципальной услуги специалистом;

- проверки могут быть плановыми (осуществляться на основании полугодовых или годовых планов работы) и внеплановыми. При проведении проверки могут рассматриваться все вопросы, связанные с предоставлением муниципальной услуги (комплексные проверки) или отдельные вопросы (тематические проверки). Проверка также может проводиться в связи с конкретным обращением заявителя;

- результаты проверки оформляются в виде справки, в которой отмечаются выявленные недостатки и предложения по их устранению.

4.3. Ответственность муниципальных служащих администрации сельского поселения Каменный Брод за решения и действия (бездействие), принимаемые (осуществляемые) в ходе исполнения муниципальной услуги:

- должностное лицо за решения и действия (бездействие), принимаемые (осуществляемые) в ходе исполнения муниципальной услуги, несет ответственность в соответствии с законодательством Российской Федерации.

- специалист, ответственный за предоставление выписки из похозяйственной книги о наличии у гражданина права на земельный участок, несет персональную ответственность за соблюдение сроков и порядка ее выдачи.

Персональная ответственность специалистов закрепляется в их должностных инструкциях в соответствии с требованиями законодательства.

4.4. Ответственность должностных лиц за решения и действия (бездействие), принимаемые (осуществляемые) в ходе исполнения муниципальной услуги, несут ответственность в соответствии с законодательством Российской Федерации.

4.5. Текущий контроль осуществляется путем проведения должностным лицом, ответственным за организацию работы по оказанию муниципальной услуги, проверок соблюдения и исполнения специалистами положений регламента, требований действующего законодательства. А также со стороны граждан, их объединений и организаций, в порядке, установленном законодательством Российской Федерации.

Текущий контроль осуществляется постоянно.

Контроль за полнотой и качеством оказания муниципальной услуги включает в себя выявление и устранение нарушений прав заявителей, рассмотрение, принятие решений и подготовку ответов на обращения заявителей, содержащие жалобы на решения, действия (бездействие) должностных лиц, а также проверку исполнения положений настоящего регламента.

#### V. ПОРЯДОК ОБЖАЛОВАНИЯ ДЕЙСТВИЙ (БЕЗДЕЙСТВИЯ) ДОЛЖНОСТНОГО ЛИЦА, А ТАК ЖЕ ПРИНИМАЕМОГО ИМ РЕШЕНИЯ ПРИ ИСПОЛНЕНИИ МУНИЦИПАЛЬНОЙ УСЛУГИ

5.1. Граждане имеют право на обжалование действий или бездействия должностных лиц сельского поселения Каменный Брод в досудебном и судебном порядке.

5.2. В части досудебного обжалования заявители имеют право обратиться с жалобой лично (устно) (в установленные часы приема) или направить письменное предложение, заявление или жалобу (далее - письменное обращение) по почте в адрес сельского поселения Каменный Брод.

5.3. При обращении заявителей в письменной форме срок рассмотрения такого обращения не должен превышать 30 дней с момента его регистрации.

5.4. Заявители в своем письменном обращении в обязательном порядке указывают:

- наименование органа, в который направляется письменное обращение, либо фамилию, имя, отчество соответствующего должностного лица, либо должность соответствующего лица, а также свои фамилию, имя, отчество (последнее - при наличии), полное наименование для юридического лица, почтовый адрес, по которому должны быть направлены ответ, уведомление о переадресации обращения, излагает суть предложения, заявления или жалобы, ставит личную подпись и дату;

- наименование должности, фамилия, имя и отчество сотрудника, должностного лица, решение, действие (бездействие) которого обжалуется (при наличии информации);

- суть (обстоятельства) обжалуемого действия (бездействия), основания, по которым заявитель считает, что нарушены его права и свободы или законные интересы, созданы препятствия к их реализации либо незаконно возложена какая-либо обязанность;

- иные сведения, которые заявитель считает необходимыми сообщить.

5.5. В случае необходимости в подтверждение своих доводов заявители прилагают к письменному обращению копии документов и материалов.

5.6. Если в письменном обращении не указаны фамилия заявителя, направившего обращение, и почтовый адрес, по которому должен быть направлен ответ, обращение остается без рассмотрения.

5.7. Если в письменном обращении содержатся нецензурные либо оскорбительные выражения, угрозы жизни, здоровью и имуществу любого должностного лица, а также членов его семьи, обращение может быть оставлено без ответа по существу поставленных в нем вопросов, а заявителю, направившему обращение, сообщено о недопустимости злоупотребления правом.

5.8. Если текст письменного обращения не поддается прочтению, ответ на обращение не дается, о чем сообщается заявителю, направившему обращение, если его фамилия и почтовый адрес воспроизводимы.

5.9. Если в письменном обращении заявителя содержится вопрос, на который заявителю многократно давались письменные ответы по существу в связи с ранее направляемыми обращениями, и при этом в обращении не приводятся новые доводы или обстоятельства, уполномоченное должностное лицо вправе принять решение о безосновательности очередного обращения и прекращении переписки с заявителем по данному вопросу при условии, что указанное обращение и ранее направляемые обращения направлялись в сельское поселение или одному и тому же должностному лицу. О данном решении уведомляется заявитель, направивший обращение.

5.10. По результатам рассмотрения обращения должностным лицом принимается решение об удовлетворении требований заявителя либо об отказе в его удовлетворении.

5.11. Заявителю направляется письменный ответ в течение трех рабочих дней, содержащий результаты рассмотрения письменного обращения.

5.12. В случае, если ответ по существу поставленного в обращении вопроса не может быть дан без разглашения сведений, составляющих государственную или иную охраняемую федеральным законом тайну, заявителю, направившему обращение, сообщается о невозможности дать ответ по существу поставленного в нем вопроса в связи с недопустимостью разглашения указанных сведений.

5.13. Если причины, по которым ответ по существу поставленных в обращении вопросов не мог быть дан, в последующем были устранены, заявитель вправе вновь направить обращение.

5.14. Обращение, в котором обжалуется судебное решение, возвращается гражданину, направившему обращение, с разъяснением порядка обжалования данного судебного решения.

5.15. Граждане могут сообщить о нарушении своих прав и законных интересов, противоречащих решениям, действиям или бездействию должностных лиц сельского поселения Каменный Брод, нарушении положений административного регламента, некорректном поведении или нарушении служебной этики по номерам телефонов, по электронной почте органа, исполняющего муниципальную услугу.

5.16. Граждане вправе обжаловать решения, принятые в ходе исполнения муниципальной услуги, действия или бездействие администрации сельского поселения Каменный Брод, их структурных подразделений и их должностных лиц в судебном порядке в соответствии с нормами гражданского судопроизводства.

5.17. Должностные лица, ответственные или уполномоченные работники органов, участвующих в предоставлении муниципальной услуги, проводят личный прием потребителей результатов предоставления муниципальной услуги. Личный прием проводится по предварительной записи.

5.18. Запись заявителей проводится при личном обращении или с использованием средств телефонной связи по номерам телефонов, которые размещаются на информационных стендах администрации.

5.19. Специалист, осуществляющий запись заявителей на личный прием, информирует заявителя о дате, времени, месте приема, должности, фамилии, имени и отчестве должностного лица, осуществляющего прием.

5.20. Запрещается направлять жалобу на рассмотрение должностному лицу, решение или действие (бездействие) которого обжалуется.

5.21. Судебное обжалование

Решение и действие (бездействие) должностного лица по оказанию муниципальной услуги могут быть обжалованы в суд в порядке, установленном гражданским процессуальным законодательством РФ.

ПРИЛОЖЕНИЕ №1  
к административному регламенту

Угловой штамп

ВЫПИСКА  
ИЗ ПОХОЗЯЙСТВЕННОЙ КНИГИ О НАЛИЧИИ  
У ГРАЖДАНИНА ПРАВА НА ЗЕМЕЛЬНЫЙ УЧАСТОК \*

\_\_\_\_\_ место выдачи

« » \_\_\_\_\_ 20\_\_ г.

Настоящая выписка из похозяйственной книги подтверждает, что гражданину

(фамилия, имя, отчество полностью)

дата рождения « » \_\_\_\_\_ г.,

место рождения \_\_\_\_\_

документ, удостоверяющий личность, \_\_\_\_\_

(вид документа, удостоверяющего личность)

выдан « » \_\_\_\_\_ г.

(серия, номер)

## ОФИЦИАЛЬНОЕ ОПУБЛИКОВАНИЕ

Приложение №4  
к административному регламенту

АДМИНИСТРАТИВНЫЕ ПРОЦЕДУРЫ  
по предоставлению муниципальной услуги  
«Предоставление выписки из похозяйственной книги  
о наличии у гражданина права на земельный участок»

№ п/п	Наименование административной процедуры	Должностное лицо, ответственное за исполнение административной процедуры
1	Консультация получателя услуги	Должностное лицо, ответственное за предоставление выписки
2	Прием, первичная обработка и регистрация заявлений граждан	Должностное лицо, ответственное за регистрацию входящей корреспонденции
3	Рассмотрение заявлений граждан	Руководители органов администрации
4	Направление заявлений на рассмотрение исполнителям	Должностное лицо, ответственное за регистрацию входящей корреспонденции
5	Рассмотрение заявлений исполнителями	Должностное лицо, ответственное за предоставление выписки
6	Оформление ответов на заявления граждан, оформление выписок по заявлению	Должностное лицо, ответственное за предоставление выписки

(наименование органа, выдавшего документ, удостоверяющий личность)  
проживающему по адресу: \_\_\_\_\_  
(адрес постоянного места жительства  
или преимущественного пребывания)  
принадлежит на праве \_\_\_\_\_  
(вид права, на котором гражданину принадлежит земельный участок)  
земельный участок, предоставленный для ведения личного подсобного хозяй-  
ства, общей площадью \_\_\_\_\_, кадастровый номер \_\_\_\_\_,  
расположенный по адресу \_\_\_\_\_,  
назначение земельного участка \_\_\_\_\_  
(указывается категория земель – земли поселений  
для приусадебного участка) или земли сельскохозяйственного  
назначения (для полевого участка))  
о чем в похозяйственной книге \_\_\_\_\_  
(реквизиты похозяйственной книги: номер, дата начала и окончания ведения книги,  
наименование органа, осуществляющего ведение похозяйственной книги)  
«\_\_» \_\_\_\_\_ г. сделана запись на основании \_\_\_\_\_  
(реквизиты документа, на основании которого в похозяйственную книгу внесена запись о  
наличии у гражданина права на земельный участок (указывается при наличии сведений в  
похозяйственной книге))  
\_\_\_\_\_ (должность) \_\_\_\_\_ (подпись) \_\_\_\_\_ (ФИО)

Приложение №2  
к административному регламенту  
Главе муниципального образования

\_\_\_\_\_ сельское поселение  
(Ф.И.О.)  
от \_\_\_\_\_ (Ф.И.О. гражданина)  
адрес заявителя: \_\_\_\_\_  
контактный телефон \_\_\_\_\_

## ЗАЯВЛЕНИЕ

Прошу Вас предоставить выписку из похозяйственной книги о наличии у меня права на земельный участок, предназначенный для ведения личного подсобного хозяйства, расположенный \_\_\_\_\_

Копии документов: \_\_\_\_\_ прилагаются на \_\_\_\_\_ листах.

«\_\_»

(дата)

(подпись)

(расшифровка подписи)

ПРИЛОЖЕНИЕ №3  
к административному регламенту

БЛОК-СХЕМА  
предоставления муниципальной услуги  
«Предоставление выписки из похозяйственной книги о наличии  
у гражданина права на земельный участок»

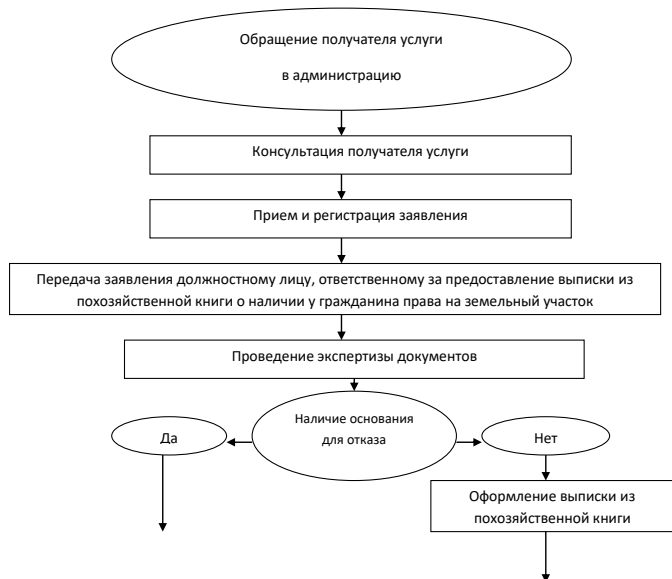

АДМИНИСТРАЦИЯ  
СЕЛЬСКОГО ПОСЕЛЕНИЯ  
КРАСНОЯРИХА  
МУНИЦИПАЛЬНОГО РАЙОНА  
ЧЕЛНО-ВЕРШИНСКИЙ  
САМАРСКОЙ ОБЛАСТИ

## ПОСТАНОВЛЕНИЕ

от 30 декабря 2022 г. № 66

Об утверждении административного регламента предоставления муниципальной услуги «Предоставление выписки из похозяйственной книги о наличии у гражданина права на земельный участок»

В соответствии с постановлением Правительства Российской Федерации от 11 ноября 2005 года № 679 «О порядке разработки и утверждения административных регламентов исполнения государственных функций (предоставления государственных услуг», Федеральным законом от 06.10.2003 г. № 131-ФЗ «Об общих принципах организации местного самоуправления в Российской Федерации», Федеральным законом от 2.05.2006 № 59-ФЗ «О порядке рассмотрения обращений граждан Российской Федерации», руководствуясь Уставом сельского поселения Краснояряха, администрация сельского поселения

## ПОСТАНОВЛЯЕТ:

1. Утвердить административный регламент по предоставлению муниципальной услуги «Предоставление выписки из похозяйственной книги о наличии у гражданина права на земельный участок» (Приложение).
2. Опубликовать настоящее постановление в газете «Официальный вестник» и разместить на официальном сайте сельского поселения Краснояряха в сети Интернет.
3. Настоящее постановление вступает в силу со дня его официального опубликования.

Глава сельского поселения  
Краснояриха

Ф.А. Усманов

Приложение к постановлению  
администрации сельского поселения  
Краснояриха муниципального района  
Челно-Вершинский Самарской области  
от 30.12.2022 г. № 66

## АДМИНИСТРАТИВНЫЙ РЕГЛАМЕНТ

по предоставлению муниципальной услуги  
«Предоставление выписки из похозяйственной книги  
о наличии у гражданина права на земельный участок»

## I. ОБЩИЕ ПОЛОЖЕНИЯ

1.1. Формулировка муниципальной услуги:  
Административный регламент по исполнению муниципальной услуги «Предоставление выписки из похозяйственной книги о наличии у гражданина права на земельный участок» разработан в целях повышения качества исполнения муниципальной услуги, повышения эффективности деятельности органов исполнительной власти, создания комфортных условий для участников отношений, возникающих при исполнении муниципальной услуги, и определяет сроки и последовательность действий (административных процедур) по ее исполнению.

## ОФИЦИАЛЬНОЕ ОПУБЛИКОВАНИЕ

1.2. Перечень нормативных правовых актов, регулирующих предоставление муниципальной услуги:

- Предоставление муниципальной услуги осуществляется в соответствии с:
  - Конституции Российской Федерации;
  - Гражданским кодексом Российской Федерации;
  - Федеральным законом от 07 июля 2003 года № 112-ФЗ «О личном подсобном хозяйстве»;
  - Федеральным Законом от 06 октября 2003 года № 131-ФЗ «Об общих принципах организации местного самоуправления в Российской Федерации»;
  - Федеральным Законом от 02 мая 2006 года № 59-ФЗ «О порядке рассмотрения обращений граждан Российской Федерации»;
  - Федеральным законом от 30 июня 2006г. №93-ФЗ "О внесении изменений в некоторые законодательные акты Российской Федерации по вопросу оформления в упрощенном порядке прав граждан на отдельные объекты недвижимого имущества";
  - Уставом сельского поселения Краснояриха;

1.3. Наименование органа, предоставляющего муниципальную услугу

Муниципальная услуга предоставляется администрацией сельского поселения Краснояриха непосредственно специалистом администрации (далее – специалист, уполномоченный на предоставление выписки из похозяйственной книги о наличии у гражданина права на земельный участок), по адресу: село Краснояриха, Челно-Вершинского района, ул. Школьная д.2

1.4. Конечный результат предоставления муниципальной услуги

- предоставление выписки из похозяйственной книги о наличии у гражданина права на земельный участок по форме, утвержденной Приказом ФРС от 29.08.2006г. № 146, в количестве 2-х экземпляров;

- отказ в выдаче выписки из похозяйственной книги о наличии у гражданина права на земельный участок (информационное письмо об отсутствии сведений в отношении земельного участка с характеристиками, указанными заявителем).

1.5. Описание заявителей, имеющих право на получение муниципальной услуги

Заявителями, имеющими право на получение муниципальной услуги, являются граждане, ведущие личные подсобные хозяйства на территории сельского поселения.

От имени физического лица с заявлением о предоставлении муниципальной услуги имеет право обратиться его законный представитель. Он представляет документ, удостоверяющий личность, документ, подтверждающий полномочия на обращение с заявлением о предоставлении муниципальной услуги (подлинник, либо нотариально заверенную копию).

## II. ТРЕБОВАНИЯ К ПОРЯДКУ ИСПОЛНЕНИЯ МУНИЦИПАЛЬНОЙ УСЛУГИ

2.1. Порядок информирования о порядке предоставлении муниципальной услуги

2.1.1. Муниципальным органом власти, предоставляющим муниципальную услугу является сельское поселение Краснояриха.

Место расположения: 446846 Самарская область, Челно-Вершинский район, с. Краснояриха ул. Школьная, д.2

График работы:

Понедельник – пятница: 08.00 – 16.00;

Обеденный перерыв: 12.00 – 13.00;

Суббота и воскресенье являются выходными днями.

2.1.2. Информация о местах нахождения и графиках работы муниципального органа и организаций, обращение в которые необходимо для предоставления муниципальной услуги, а также многофункциональных центров предоставления муниципальных услуг предоставляется:

- непосредственно в сельском поселении Краснояриха;
- с использованием почтовой и телефонной связи и электронной почты: почтовый адрес: 446846 Самарская область, Челно-Вершинский район, с. Краснояриха ул. Школьная, д.2; номер телефона: 8(84651)4-63-48; электронная почта: krasnojariha@admver.ru
- на информационных стендах;
- посредством размещения на официальном сайте Администрации муниципального района Челно-Вершинский по адресу: www.Краснояриха.рф в сети Интернет.

2.1.3. Справочные телефоны сельского поселения Краснояриха, предоставляющего муниципальную услугу, в том числе номер телефона автоинформатора:

8(84651) 4-63-48. Автоинформатор – отсутствует.

2.1.4. Адреса официальных сайтов муниципального органа власти, предоставляющего муниципальную услугу в сети Интернет, содержащих информацию о предоставлении муниципальной услуги, адреса электронной почты:

Официальным сайтом муниципального органа власти, предоставляющего муниципальную услугу в сети Интернет, содержащим информацию о предоставлении муниципальной услуги, является официальный сайт Администрации сельского поселения Краснояриха муниципального района Челно-Вершинский Самарской области. Адрес сайта в сети Интернет: www.Краснояриха.рф

Адрес электронной почты сельского поселения Краснояриха: krasnojariha@admver.ru

2.1.5. Порядок получения информации заявителями по вопросам предоставления услуги:

2.1.5.1. Получение консультаций о предоставлении муниципальной услуги:

Консультации (справки) по вопросам предоставления муниципальной услуги предоставляются ведущим специалистом администрации сельского поселения Краснояриха.

Консультации предоставляются при личном обращении, посредством телефонной связи или электронной почты.

Письменное обращение с доставкой по почте направляется по почтовому адресу: 446846 с. Краснояриха, Челно-Вершинского района Самарской области, ул. Школьная, д.2

Письменное обращение по электронной почте направляется по следующему электронному адресу администрации сельского поселения Краснояриха: krasnojariha@admver.ru

Информация по исполнению муниципальной услуги предоставляется специалистом администрации сельского поселения Краснояриха бесплатно, по телефону: 8 (84651) 4-63-48.

Консультации предоставляются по следующим вопросам:

- перечня документов, необходимых для предоставления муниципальной услуги, комплектности (достаточности) представленных документов.
- времени приема и выдачи документов;
- сроков предоставления муниципальной услуги;
- порядка обжалования действий (бездействия) и решений, осуществляемых и принимаемых в ходе предоставления муниципальной услуги.

Условия и сроки приема и консультирования заявителей:

Прием и консультирование граждан по вопросам связанным с предоставлением муниципальной услуги, осуществляется в соответствии со следующим графиком:

Понедельник	8.00 – 12.00; 13.00 - 16.00
Вторник	8.00 – 12.00; 13.00 - 16.00
Среда	8. – 12.00; 13.00 - 16.00
Четверг	8.00 – 12.00; 13.00 - 16.00
Пятница	8.00 – 12.00; 13.00 - 16.00

суббота, воскресенье — выходные дни.

Накануне праздничного дня продолжительность рабочего дня сокращается на один час.

2.1.5.2. Предоставление документов, необходимых для получения муниципальной услуги:

Для получения муниципальной услуги необходимо предоставить:

- заявление (приложение);
- ксерокопия документа, удостоверяющего личность заявителя (представителя заявителя);

ля);

- ксерокопия документа, удостоверяющего полномочия представителя заявителя (доверенность и т.п.);
- ксерокопия свидетельства о смерти в случае смерти пользователя земельного участка;

2.1.6. Порядок получения информации заявителями о ходе предоставления муниципальной услуги:

Информирование заявителей о ходе предоставления муниципальной услуги осуществляется специалистом при личном обращении с заявителями, с использованием почтовой, телефонной связи, посредством электронной почты.

В любое время с момента приема документов заявитель имеет право на получение сведений о прохождении процедур по предоставлению муниципальной услуги при помощи телефона, электронной почты, или посредством личного посещения отдела.

Для получения сведений о ходе рассмотрения заявления на предоставление муниципальной услуги заявителям, где при обращении в отдел указываются дата и номер учетной записи. Заявители предоставляются сведения о том, на каком этапе находится рассмотрение его заявления по исполнению муниципальной услуги.

Информация о сроке завершения оформления. Предоставление выписки из похозяйственной книги о наличии у гражданина права на земельный участок может быть получена заявителем непосредственно в администрации сельского поселения Краснояриха или по телефону для справок (консультаций) в любой день после подачи документов.

Информация о процедуре предоставления муниципальной услуги сообщается по номерам телефонов для справок (консультаций), а также размещается в информационно-телекоммуникационных сетях общего пользования (в том числе в сети интернет), публикуется в средствах массовой информации, на информационных стендах администрации сельского поселения Краснояриха.

2.1.7. Порядок, форма и место размещения информации, указанной в подпунктах 2.1.1. – 2.1.6. настоящего пункта информации, в том числе на стендах в местах предоставления муниципальной услуги, а также в сети Интернет на официальном сайте муниципального органа власти, предоставляющего муниципальную услугу:

Информация включает в себя:

- извлечения из законодательных и иных нормативных правовых актов, содержащих нормы, регулирующие деятельность по оказанию муниципальной услуги;
- текст административного регламента с приложениями (полная версия на информационных стендах);
- перечни документов, необходимых для предоставления муниципальной услуги, и требования, предъявляемые к этим документам;
- образцы оформления документов, необходимых для предоставления муниципальной услуги;

- месторасположение, график (режим) работы, номера телефонов, адрес электронной почты органов, в которых заявители могут получить документы, необходимые для муниципальной услуги;
- основания отказа в предоставлении муниципальной услуги;
- порядок обжалования действий (бездействия) и решений, осуществляемых и принимаемых в ходе оказания муниципальной услуги;
- сведения о местах и графике приема граждан;
- порядок и сроки рассмотрения заявлений;
- блок-схема (приложение к административному регламенту) и краткое описание порядка предоставления услуги;

2.1.8. Обязанности должностных лиц при ответе на телефонные звонки, устные и письменные обращения граждан или организаций, требования к форме и характеру взаимодействия должностных лиц с получателями муниципальной услуги:

При ответах на телефонные звонки и устные обращения специалист сельского поселения Краснояриха (далее – специалист) подробно и в вежливой (корректной) форме информирует обратившихся по интересующим их вопросам, ответ на телефонный звонок должен начинаться с информации о наименовании отдела, в который позвонил гражданин, фамилии, имени, отчества и должности специалиста, принявшего телефонный звонок.

В случае обращения по вопросам, не отнесенным к компетенции специалиста, осуществляющим исполнение муниципальной услуги, они должны быть переадресованы другому должностному лицу, или обратившемуся по телефону гражданину должен быть сообщен телефонный номер, по которому можно получить необходимую информацию. Во время разговора необходимо произносить слова четко, избегать параллельных разговоров с окружающими людьми и не прерывать разговор по причине поступления звонка на другой аппарат.

Время разговора не должно превышать 30 минут, более полное консультирование вопросам предоставления муниципальной услуги должно при личном обращении граждан.

2.2. Условия и сроки предоставления муниципальной услуги

2.2.1. Основанием для оформления и выдачи «Выписки из похозяйственной книги о наличии у гражданина права на земельный участок» является обращение гражданина.

2.2.2. Общий срок предоставления муниципальной услуги не должен превышать 10 дней со дня приема заявления.

2.2.3. Максимальное время ожидания в очереди при подаче документов для предоставления муниципальной услуги не должно превышать 30 минут.

2.2.4. Максимальное время ожидания в очереди для получения консультации не должно превышать 20 минут.

2.2.5. В случае принятия решения об отказе в предоставлении муниципальной услуги, извещение об отказе направляется специалистом заявителю письмом по адресу, указанному в заявлении, в течение 5 рабочих дней после принятия решения с указанием оснований такого отказа.

2.2.6. Информация о сроке завершения оформления документов и возможности их получения заявителю сообщается при подаче документов и при возобновлении предоставления муниципальной услуги после ее приостановления, а в случае сокращения срока - по указанному в заявлении телефону и/или электронной почте.

2.2.7. Выдача документов, являющихся результатом предоставления муниципальной услуги (Выписки из похозяйственной книги о наличии у гражданина права на земельный участок) производится по месту расположения: 446846, Самарская область, Челно-Вершинский район, с. Краснояриха ул. Школьная д.2, согласно графика работы сельского поселения.

2.2.8. Максимальное время ожидания в очереди при подаче и получении документов заявителями не должно превышать 20 минут.

2.3. Перечень оснований для отказа в предоставлении муниципальной услуги

В предоставлении муниципальной услуги может быть отказано на следующих основаниях:

- обращение лица, не относящегося к категории заявителей (представителей заявителя);
- заявителем не представлены необходимые документы;
- отказа самого заявителя;
- выяснения обстоятельств о предоставлении заявителем ложных данных;
- смерти заявителя (представителя заявителя).

2.4. Требования к оборудованию мест оказания муниципальной услуги

Помещение, выделенное для осуществления муниципальной услуги, должно соответствовать санитарно-эпидемиологическим правилам и нормативам.

Рабочее место специалиста, осуществляющего муниципальную услугу, оборудуется средствами вычислительной техники и оргтехники, позволяющими организовать исполнение муниципальной услуги в полном объеме.

Помещение для проведения личного приема граждан оборудуется:

- противопожарной системой;
- аптечкой для оказания доврачебной помощи.

Должностное лицо, осуществляющие личный прием, обеспечивается настольными табличками, содержащими сведения о фамилии, имени, отчестве и должности соответствующего должностного лица.

Помещение для ожидания личного приема должно соответствовать комфортным условиям:

## ОФИЦИАЛЬНОЕ ОПУБЛИКОВАНИЕ

виям для заявителей, оборудуются стульями, столами (стойками), обеспечиваются канцелярскими принадлежностями для написания письменных обращений, информационными стендами.

В местах предоставления муниципальной услуги предусматривается оборудование доступных мест общественного пользования (туалетов).

2.5. Другие положения, характеризующие требования к предоставлению муниципальной услуги, установленные федеральными законами, актами Президента Российской Федерации и Правительства Российской Федерации, законами Самарской области и муниципальными нормативными правовыми актами

Муниципальная услуга предоставляется бесплатно.

## III. АДМИНИСТРАТИВНЫЕ ПРОЦЕДУРЫ

## 3.1. Последовательность административных действий

Последовательность действий по исполнению муниципальной услуги:

## 1. Прием документов

1.1. Основанием для начала предоставления муниципальной услуги является личное обращение заявителя (его представителя, доверенного лица) в администрацию с комплектом документов, необходимых для предоставления услуги и указанных в разделе II настоящего административного регламента.

1.2. Специалист, уполномоченный на прием заявлений, устанавливает предмет обращения, устанавливает личность заявителя, проверяет документ, удостоверяющий личность.

1.3. Специалист, уполномоченный на прием заявлений, проверяет полномочия заявителя, в том числе полномочия представителя правообладателя действовать от его имени, полномочия представителя юридического лица действовать от имени юридического лица.

1.4. Специалист, уполномоченный на прием заявлений, проверяет наличие всех необходимых документов исходя из соответствующего перечня документов, представляемых на предоставление муниципальной услуги.

1.5. Специалист, уполномоченный на прием заявлений, проверяет соответствие представленных документов установленным требованиям.

1.6. При установлении фактов отсутствия необходимых документов, несоответствия представленных документов требованиям, указанным в разделе II настоящего административного регламента, сотрудник, уполномоченный на прием заявлений, уведомляет заявителя о наличии препятствий для предоставления муниципальной услуги, объясняет содержание выявленных недостатков представленных документов и предлагает принять меры по их устранению:

- при согласии заявителя устранить препятствия сотрудник, уполномоченный на прием заявлений, возвращает представленные документы;

- при несогласии заявителя устранить препятствия сотрудник, уполномоченный на прием заявлений, обращает его внимание, что указанное обстоятельство может препятствовать предоставлению муниципальной услуги.

1.7. При отсутствии у заявителя заполненного заявления или неправильном его заполнении сотрудник, уполномоченный на прием заявлений, помогает собственноручно заполнить заявление.

1.8. Получение документов от заинтересованных лиц фиксируется сотрудником, уполномоченным на прием заявлений, путём выполнения регистрационной записи в книге учёта входящих документов.

1.9. Специалист, уполномоченный на прием заявлений, передает заявителю для подписи второй экземпляр заявления с указанием времени и даты приёма документов.

1.10. Специалист, уполномоченный на прием заявлений, формирует результат административной процедуры по приёму документов и передаёт заявление в порядке делопроизводства для рассмотрения главе сельского поселения Краснояриха.

1.11. Общий максимальный срок приёма документов не может превышать 30 минут при приеме документов.

## 2. Рассмотрение заявления

2.1. Основанием для начала процедуры рассмотрения заявления является получение главы сельского поселения Краснояриха (далее - глава) дела принятых документов для рассмотрения заявления.

2.2. Глава отписывает заявление и передает заявление в порядке делопроизводства специалисту администрации сельского поселения, уполномоченному на прием заявлений.

2.3. Специалист, уполномоченный на прием заявлений, рассматривает поступившее заявление, делает запись в деле принятых документов с указанием своей фамилии и инициалов.

2.4. Специалист, уполномоченный на производство по заявлению, проверяет действительность необходимых для оказания муниципальной услуги документов.

2.5. Общий максимальный срок рассмотрения заявления не может превышать 1 рабочего дня с момента приема заявления.

## 3. Принятие решения о возможности предоставления муниципальной услуги

## 3.1. Специалист, уполномоченный на производство по заявлению, принимает решение:

- о наличии оснований для отказа в предоставлении муниципальной услуги;

- об отсутствии оснований для отказа в предоставлении муниципальной услуги.

3.2. Специалист, уполномоченный на производство по заявлению, готовит проект решения об отказе в предоставлении муниципальной услуги с перечнем оснований для отказа в предоставлении муниципальной услуги и передает его в порядке делопроизводства главе сельского поселения Краснояриха для согласования.

3.3. Специалист, уполномоченный на прием заявлений, передает проект решения об отказе в предоставлении муниципальной услуги с перечнем оснований для отказа в предоставлении муниципальной услуги в порядке делопроизводства главе для рассмотрения и согласования.

3.4. Глава сельского поселения подписывает решение об отказе в предоставлении муниципальной услуги с перечнем оснований для отказа в предоставлении муниципальной услуги и передает его в порядке делопроизводства сотруднику, уполномоченному на прием заявлений.

3.5. Специалист, уполномоченный на прием заявлений, уведомляет заявителя по телефону об отказе в предоставлении муниципальной услуги и направляет заявителю решение об отказе в предоставлении муниципальной услуги с перечнем оснований для отказа в предоставлении муниципальной услуги.

3.6. Общий максимальный срок принятия решения о возможности предоставления муниципальной услуги не может превышать 3 рабочих дней.

## 4. Предоставление выписки из похозяйственной книги о наличии у гражданина права на земельный участок

4.1. Специалист, уполномоченный на производство по заявлению при отсутствии оснований для отказа в предоставлении муниципальной услуги, готовит выписку из похозяйственной книги о наличии у гражданина права на земельный участок и передает ее в порядке делопроизводства главе для подписания.

4.2. Глава сельского поселения подписывает выписку и передает ее в порядке делопроизводства сотруднику, уполномоченному на прием заявлений.

4.3. Уполномоченный сотрудник регистрирует справку в журнале, проставляет на ней печать сельского поселения.

4.4. Уполномоченный сотрудник, уведомляет заявителя по телефону о наличии подготовленной справки и направляет ее заявителю.

## IV. ПОРЯДОК И ФОРМЫ КОНТРОЛЯ ЗА ИСПОЛНЕНИЕМ МУНИЦИПАЛЬНОЙ УСЛУГИ

4.1. Порядок осуществления текущего контроля за соблюдением и исполнением ответственными должностными лицами администрации сельского поселения Краснояриха положений административного регламента и иных нормативных правовых актов, устанавливающих требования к исполнению муниципальной услуги, а также принятием решений ответственным лицом администрации сельского поселения Краснояриха:

- текущий контроль соблюдения последовательности действий, определенных административными процедурами по предоставлению муниципальной услуги (далее - текущий контроль), осуществляется главой сельского поселения ежедневно;

- текущий контроль осуществляется путем проверок соблюдения и исполнения специалистами положений настоящего административного регламента, иных нормативных правовых актов.

4.2. Порядок и периодичность осуществления плановых и внеплановых проверок полноты и качества исполнения муниципальной услуги, в том числе порядок и формы контроля за полнотой и качеством исполнения муниципальной услуги:

- контроль полноты и качества предоставления муниципальной услуги включает в себя проведение проверок, выявление и устранение нарушений прав граждан;

- глава сельского поселения проводит проверки полноты и качества предоставления муниципальной услуги специалистом;

- проверки могут быть плановыми (осуществляются на основании полугодичных или годовых планов работы) и внеплановыми. При проведении проверки могут рассматриваться все вопросы, связанные с предоставлением муниципальной услуги (комплексные проверки) или отдельные вопросы (тематические проверки). Проверка также может проводиться в связи с конкретным обращением заявителя;

- результаты проверки оформляются в виде справки, в которой отмечаются выявленные недостатки и предложения по их устранению.

4.3. Ответственность муниципальных служащих администрации сельского поселения Краснояриха за решения и действия (бездействие), принимаемые (осуществляемые) в ходе исполнения муниципальной услуги:

- должностное лицо за решения и действия (бездействие), принимаемые (осуществляемые) в ходе исполнения муниципальной услуги, несет ответственность в соответствии с законодательством Российской Федерации.

- специалист, ответственный за предоставление выписки из похозяйственной книги о наличии у гражданина права на земельный участок, несет персональную ответственность за соблюдение сроков и порядка ее выдачи.

Персональная ответственность специалистов закрепляется в их должностных инструкциях в соответствии с требованиями законодательства.

4.4. Ответственность должностных лиц за решения и действия (бездействие), принимаемые (осуществляемые) в ходе исполнения муниципальной услуги:

- должностные лица за решения и действия (бездействие), принимаемые (осуществляемые) в ходе исполнения муниципальной услуги, несут ответственность в соответствии с законодательством Российской Федерации.

4.5. Текущий контроль осуществляется путем проведения должностным лицом, ответственным за организацию работы по оказанию муниципальной услуги, проверок соблюдения и исполнения специалистами положений регламента, требований действующего законодательства. А также со стороны граждан, их объединений и организаций, в порядке, установленном законодательством Российской Федерации.

Текущий контроль осуществляется постоянно.

Контроль за полнотой и качеством муниципальной услуги включает в себя выявление и устранение нарушений прав заявителей, рассмотрение, принятие решений и подготовку ответов на обращения заявителей, содержащие жалобы на решения, действия (бездействие) должностных лиц, а также проверку исполнения положений настоящего регламента.

## V. ПОРЯДОК ОБЖАЛОВАНИЯ ДЕЙСТВИЙ (БЕЗДЕЙСТВИЯ) ДОЛЖНОСТНОГО ЛИЦА, А ТАК ЖЕ ПРИНИМАЕМОГО ИМ РЕШЕНИЯ ПРИ ИСПОЛНЕНИИ МУНИЦИПАЛЬНОЙ УСЛУГИ

5.1. Граждане имеют право на обжалование действий или бездействия должностных лиц сельского поселения Краснояриха в досудебном и судебном порядке.

5.2. В части досудебного обжалования заявители имеют право обратиться с жалобой лично (устно) (в установленные часы приема) или направить письменное предложение, заявление или жалобу (далее - письменное обращение) по почте в адрес сельского поселения Краснояриха.

5.3. При обращении заявителей в письменной форме срок рассмотрения такого обращения не должен превышать 30 дней с момента его регистрации.

5.4. Заявители в своем письменном обращении в обязательном порядке указывают:

- наименование органа, в который направляется письменное обращение, либо фамилию, имя, отчество соответствующего должностного лица, либо должность соответствующего лица, а также свои фамилию, имя, отчество (последнее - при наличии), полное наименование для юридического лица, почтовый адрес, по которому должны быть направлены ответ, уведомление о переадресации обращения, излагает суть предложения, заявления или жалобы, ставит личную подпись и дату;

- наименование должности, фамилия, имя и отчество сотрудника, должностного лица, решение, действие (бездействие) которого обжалуется (при наличии информации);

- суть (обстоятельства) обжалуемого действия (бездействия), основания, по которым заявитель считает, что нарушены его права и свободы или законные интересы, созданы препятствия к их реализации либо незаконно возложена какая-либо обязанность;

- иные сведения, которые заявитель считает необходимым сообщить.

5.5. В случае необходимости в подтверждение своих доводов заявители прилагают к письменному обращению копии документов и материалов.

5.6. Если в письменном обращении не указаны фамилия заявителя, направившего обращение, и почтовый адрес, по которому должен быть направлен ответ, обращение остается без рассмотрения.

5.7. Если в письменном обращении содержатся нецензурные либо оскорбительные выражения, угрозы жизни, здоровью и имуществу любого должностного лица, а также членов его семьи, обращение может быть оставлено без ответа по существу поставленных в нем вопросов, а заявителю, направившему обращение, сообщено о недопустимости злоупотребления правом.

5.8. Если текст письменного обращения не поддается прочтению, ответ на обращение не дается, о чем сообщается заявителю, направившему обращение, если его фамилия и почтовый адрес воспроизводятся.

5.9. Если в письменном обращении заявителя содержится вопрос, на который заявителю многократно давались письменные ответы по существу в связи с ранее направляемыми обращениями, и при этом в обращении не приводятся новые доводы или обстоятельства, уполномоченное должностное лицо вправе принять решение о бесновательности очередного обращения и прекращении переписки с заявителем по данному вопросу при условии, что указанное обращение и ранее направляемые обращения направлялись в сельское поселение или одному и тому же должностному лицу. О данном решении уведомляется заявитель, направивший обращение.

5.10. По результатам рассмотрения обращения должностным лицом принимается решение об удовлетворении требований заявителя либо об отказе в его удовлетворении.

5.11. Заявителю направляется письменный ответ в течение трех рабочих дней, содержащий результаты рассмотрения письменного обращения.

5.12. В случае, если ответ по существу поставленного в обращении вопроса не может быть дан без разглашения сведений, составляющих государственную или иную охраняемую федеральным законом тайну, заявителю, направившему обращение, сообщается о невозможности дать ответ по существу поставленного в нем вопроса в связи с недопустимостью разглашения указанных сведений.

5.13. Если причины, по которым ответ по существу поставленных в обращении вопросов не мог быть дан, в последующем были устранены, заявитель вправе вновь направить обращение.

5.14. Обращение, в котором обжалуется судебное решение, возвращается гражданину, направившему обращение, с разъяснением порядка обжалования данного судебного решения.

5.15. Граждане могут сообщить о нарушении своих прав и законных интересов, противоречащих решениям, действиям или бездействию должностных лиц сельского поселения Краснояриха, нарушении положений административного регламента, некорректном поведении или нарушении служебной этики по номерам телефонов, по электронной почте органа, исполняющего муниципальную услугу.

5.16. Граждане вправе обжаловать решения, принятые в ходе исполнения муниципаль-

ОФИЦИАЛЬНОЕ ОПУБЛИКОВАНИЕ

ной услуги, действия или бездействие администрации сельского поселения Краснояриха, их структурных подразделений и их должностных лиц в судебном порядке в соответствии с нормами гражданского судопроизводства.

5.17. Должностные лица, ответственные или уполномоченные работники органов, участвующих в предоставлении муниципальной услуги, проводят личный прием потребителей результатов предоставления муниципальной услуги. Личный прием проводится по предварительной записи.

5.18. Запись заявителей проводится при личном обращении или с использованием средств телефонной связи по номерам телефонов, которые размещаются на информационных стендах администрации.

5.19. Специалист, осуществляющий запись заявителей на личный прием, информирует заявителя о дате, времени, месте приема, должности, фамилии, имени и отчестве должностного лица, осуществляющего прием.

5.20. Запрещается направлять жалобу на рассмотрение должностному лицу, решение или действие (бездействие) которого обжалуется.

5.21. Судебное обжалование

Решение и действие (бездействие) должностного лица по оказанию муниципальной услуги могут быть обжалованы в суд в порядке, установленном гражданским процессуальным законодательством РФ.

ПРИЛОЖЕНИЕ №1  
к административному регламенту

Угловой штамп

ВЫПИСКА  
ИЗ ПОХОЗЯЙСТВЕННОЙ КНИГИ О НАЛИЧИИ  
У ГРАЖДАНИНА ПРАВА НА ЗЕМЕЛЬНЫЙ УЧАСТОК \*

место выдачи

«\_\_» \_\_\_\_\_ 20\_\_ г.

Настоящая выписка из похозяйственной книги подтверждает, что гражданину

(фамилия, имя, отчество полностью)  
дата рождения «\_\_» \_\_\_\_\_ г.,  
место рождения \_\_\_\_\_  
документ, удостоверяющий личность, \_\_\_\_\_  
(вид документа, удостоверяющего личность)  
выдан «\_\_» \_\_\_\_\_ г.  
(серия, номер)

(наименование органа, выдавшего документ, удостоверяющий личность)  
проживающему по адресу:  
(адрес постоянного места жительства

или преимущественного пребывания)

(вид права, на котором гражданину принадлежит земельный участок)  
земельный участок, предоставленный для ведения личного подсобного хозяй-  
ства, общей площадью \_\_\_\_\_, кадастровый номер \_\_\_\_\_,  
расположенный по адресу \_\_\_\_\_,  
назначение земельного участка \_\_\_\_\_  
(указывается категория земель – земли поселений  
(для приусадебного участка) или земли сельскохозяйственного  
назначения (для полевого участка))  
о чем в похозяйственной книге

(реквизиты похозяйственной книги: номер, дата начала и окончания ведения книги,  
наименование органа, осуществляющего ведение похозяйственной книги)  
«\_\_» \_\_\_\_\_ г. сделана запись на основании \_\_\_\_\_

(реквизиты документа, на основании которого в похозяйственную книгу внесена запись о  
наличии у гражданина права на земельный участок (указывается при наличии сведений в  
похозяйственной книге))

(должность)

(подпись)

(ФИО)

Приложение №2  
к административному регламенту  
Главе муниципального образования

сельское поселение

(Ф.И.О.)

от \_\_\_\_\_  
(Ф.И.О. гражданина)

адрес заявителя: \_\_\_\_\_

контактный телефон \_\_\_\_\_

ЗАЯВЛЕНИЕ

Прошу Вас предоставить выписку из похозяйственной книги о наличии у меня права на земельный участок, предназначенный для ведения личного подсобного хозяйства, расположенный \_\_\_\_\_

Копии документов: \_\_\_\_\_ прилагаются на \_\_\_\_\_ листах.

«\_\_»

(дата)

(подпись) с \_\_\_\_\_

(расшифровка подписи)

ПРИЛОЖЕНИЕ №3  
к административному регламенту

БЛОК-СХЕМА  
предоставления муниципальной услуги  
«Предоставление выписки из похозяйственной книги о наличии  
у гражданина права на земельный участок»

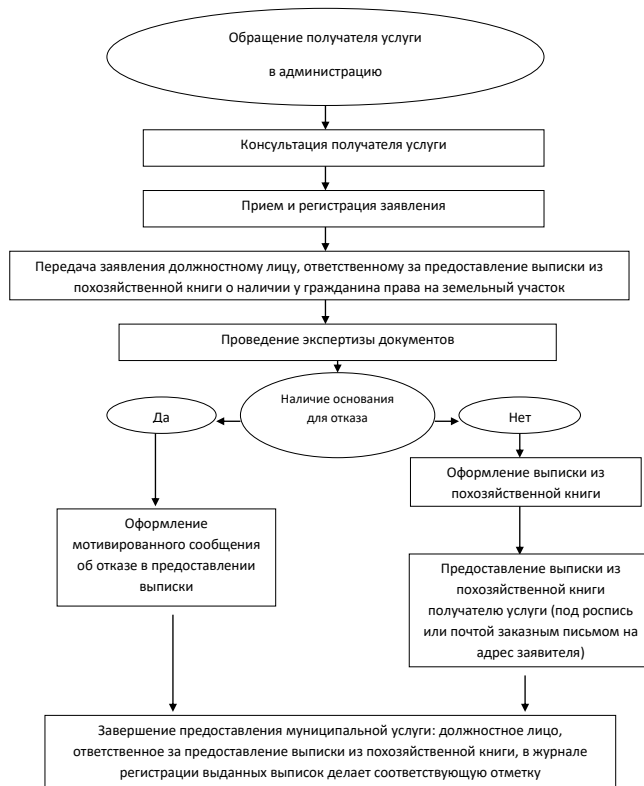

ПРИЛОЖЕНИЕ №4  
к административному регламенту

АДМИНИСТРАТИВНЫЕ ПРОЦЕДУРЫ  
по предоставлению муниципальной услуги  
«Предоставление выписки из похозяйственной книги  
о наличии у гражданина права на земельный участок»

№ п/п	Наименование административной процедуры	Должностное лицо, ответственное за исполнение административной процедуры
1	Консультация получателя услуги	Должностное лицо, ответственное за предоставление выписки
2	Прием, первичная обработка и регистрация заявлений граждан	Должностное лицо, ответственное за регистрацию входящей корреспонденции
3	Рассмотрение заявлений граждан	Руководители органов администрации
4	Направление заявлений на рассмотрение исполнителям	Должностное лицо, ответственное за регистрацию входящей корреспонденции
5	Рассмотрение заявлений исполнителями	Должностное лицо, ответственное за предоставление выписки
6	Оформление ответов на заявления граждан, оформление выписок по заявлению	Должностное лицо, ответственное за предоставление выписки

## ОФИЦИАЛЬНОЕ ОПУБЛИКОВАНИЕ

АДМИНИСТРАЦИЯ  
СЕЛЬСКОГО ПОСЕЛЕНИЯ  
КРАСНЫЙ СТРОИТЕЛЬ  
МУНИЦИПАЛЬНОГО РАЙОНА  
ЧЕЛНО-ВЕРШИНСКИЙ  
САМАРСКОЙ ОБЛАСТИ

## ПОСТАНОВЛЕНИЕ

от 30 декабря 2022 г. № 72

Об утверждении административного регламента предоставления муниципальной услуги «Предоставление выписки из похозяйственной книги о наличии у гражданина права на земельный участок»

В соответствии с постановлением Правительства Российской Федерации от 11 ноября 2005 года № 679 «О порядке разработки и утверждения административных регламентов исполнения государственных функций (предоставления государственных услуг)», Федеральным законом от 06.10.2003 г. № 131-ФЗ «Об общих принципах организации местного самоуправления в Российской Федерации», Федеральным законом от 2.05.2006 № 59-ФЗ «О порядке рассмотрения обращений граждан Российской Федерации», руководствуясь Уставом сельского поселения Красный Строитель, администрация сельского поселения

## ПОСТАНОВЛЯЕТ:

1. Утвердить административный регламент по предоставлению муниципальной услуги «Предоставление выписки из похозяйственной книги о наличии у гражданина права на земельный участок» (Приложение).
2. Опубликовать настоящее постановление в газете «Официальный вестник» и разместить на официальном сайте сельского поселения Красный Строитель в сети Интернет.
3. Настоящее постановление вступает в силу со дня его официального опубликования.

Глава сельского поселения  
Красный Строитель

В.Д.Лукиянов

Приложение к постановлению  
администрации сельского поселения  
Красный Строитель муниципального района  
Челно-Вершинский Самарской области  
от 30.12.2022 г. №72

## АДМИНИСТРАТИВНЫЙ РЕГЛАМЕНТ

по предоставлению муниципальной услуги  
«Предоставление выписки из похозяйственной книги  
о наличии у гражданина права на земельный участок»

## I. ОБЩИЕ ПОЛОЖЕНИЯ

## 1.1. Формулировка муниципальной услуги:

Административный регламент по исполнению муниципальной услуги «Предоставление выписки из похозяйственной книги о наличии у гражданина права на земельный участок» разработан в целях повышения качества исполнения муниципальной услуги, повышения эффективности деятельности органов исполнительной власти, создания комфортных условий для участников отношений, возникающих при исполнении муниципальной услуги, и определяет сроки и последовательность действий (административных процедур) по ее исполнению.

1.2. Перечень нормативных правовых актов, регулирующих предоставление муниципальной услуги:

Предоставление муниципальной услуги осуществляется в соответствии с:

- Конституции Российской Федерации;
- Гражданским кодексом Российской Федерации;
- Федеральным законом от 07 июля 2003 года № 112-ФЗ «О личном подсобном хозяйстве»;
- Федеральным Законом от 06 октября 2003 года № 131-ФЗ «Об общих принципах организации местного самоуправления в Российской Федерации»;
- Федеральным Законом от 02 мая 2006 года № 59-ФЗ «О порядке рассмотрения обращений граждан Российской Федерации»;
- Федеральным законом от 30 июня 2006г. №93-ФЗ "О внесении изменений в некоторые законодательные акты Российской Федерации по вопросу оформления в упрощенном порядке прав граждан на отдельные объекты недвижимого имущества";
- Уставом сельского поселения Красный Строитель;

1.3. Наименование органа, предоставляющего муниципальную услугу  
Муниципальная услуга предоставляется администрацией сельского поселения Красный Строитель непосредственно специалистом администрации (далее - специалист, уполномоченный на предоставление выписки из похозяйственной книги о наличии у гражданина права на земельный участок), по адресу: п.Красный Строитель, Челно-Вершинского района, ул.Советская д.1А

1.4. Конечный результат предоставления муниципальной услуги  
- предоставление выписки из похозяйственной книги о наличии у гражданина права на земельный участок по форме, утвержденной Приказом ФРС от 29.08.2006г. № 146, в количестве 2-х экземпляров;

- отказ в выдаче выписки из похозяйственной книги о наличии у гражданина права на земельный участок (информационное письмо об отсутствии сведений в отношении земельного участка с характеристиками, указанными заявителем).

1.5. Описание заявителей, имеющих право на получение муниципальной услуги  
Заявителями, имеющими право на получение муниципальной услуги, являются граждане, ведущие личные подсобные хозяйства на территории сельского поселения.

От имени физического лица с заявлением о предоставлении муниципальной услуги имеет право обратиться его законный представитель. Он представляет документ, удостоверяющий личность, документ, подтверждающий полномочия на обращение с заявлением о предоставлении муниципальной услуги (подлинник, либо нотариально заверенную копию).

## II. ТРЕБОВАНИЯ К ПОРЯДКУ ИСПОЛНЕНИЯ МУНИЦИПАЛЬНОЙ УСЛУГИ

2.1. Порядок информирования о порядке предоставлении муниципальной услуги

2.1.1. Муниципальным органом власти, предоставляющим муниципальную услугу является сельское поселение Красный Строитель.

Место расположения: 446842 Самарская область, Челно-Вершинский район, п. Красный Строитель ул.Советская, д.1А

График работы:  
Понедельник – пятница: 08.00 – 16.00;  
Обеденный перерыв: 12.00 – 13.00;  
Суббота и воскресенье являются выходными днями.

2.1.2. Информация о местах нахождения и графиках работы муниципального органа и организаций, обращение в которые необходимо для предоставления муниципальной услуги, а также многофункциональных центров предоставления муниципальных услуг предоставляется:  
- непосредственно в сельском поселении Красный Строитель;

- с использованием почтовой и телефонной связи и электронной почты: почтовый адрес: 446842 Самарская область, Челно-Вершинский район, пос. Красный Строитель ул.Советская, д.1А; номер телефона: 8(84651)4-42-17; электронная почта: kstroitel@admver.ru

- на информационных стендах;  
- посредством размещения на официальном сайте Администрации муниципального района Челно-Вершинский по адресу: www.КрасныйСтроитель.рфв сети Интернет.

- с использованием средств массовой информации.  
2.1.3. Справочные телефоны сельского поселения Красный Строитель, предоставляющего муниципальную услугу, в том числе номер телефона автоинформатора:  
8(84651)4-42-17. Автоинформатор – отсутствует.

2.1.4. Адреса официальных сайтов муниципального органа власти, предоставляющего муниципальную услугу в сети Интернет, содержащих информацию о предоставлении муниципальной услуги, адреса электронной почты:

Официальным сайтом муниципального органа власти, предоставляющего муниципальную услугу в сети Интернет, содержащим информацию о предоставлении муниципальной услуги, является официальный сайт Администрации сельского поселения Красный Строитель муниципального района Челно-Вершинский Самарской области. Адрес сайта в сети Интернет: www.КрасныйСтроитель.рф

Адрес электронной почты сельского поселения Красный Строитель: kstroitel@admver.ru

2.1.5. Порядок получения информации заявителями по вопросам предоставления услуги:

2.1.5.1. Получение консультаций о предоставлении муниципальной услуги:  
Консультации (справки) по вопросам предоставления муниципальной услуги предоставляются ведущим специалистом администрации сельского поселения Красный Строитель.

Консультации предоставляются при личном обращении, посредством телефонной связи или электронной почты.

Письменное обращение с доставкой по почте направляется по почтовому адресу: 446842 пос. Красный Строитель, Челно-Вершинского района Самарской области, ул. Советская, д.1А

Письменное обращение по электронной почте направляется по следующему электронному адресу администрации сельского поселения Красный Строитель: kstroitel@admver.ru

Информация по исполнению муниципальной услуги предоставляется специалистом администрации сельского поселения Красный Строитель бесплатно, по телефону: 8(84651)4-42-17.

Консультации предоставляются по следующим вопросам:

- перечня документов, необходимых для предоставления муниципальной услуги, комплектности (достаточности) представленных документов;
- времени приема и выдачи документов;
- сроков предоставления муниципальной услуги;
- порядка обжалования действий (бездействия) и решений, осуществляемых и принимаемых в ходе предоставления муниципальной услуги.

Условия и сроки приема и консультирования заявителей:

Прием и консультирование граждан по вопросам связанным с предоставлением муниципальной услуги, осуществляется в соответствии со следующим графиком:

Понедельник	8.00 – 12.00; 13.00 - 16.00
Вторник	8.00 – 12.00; 13.00 - 16.00
Среда	8. – 12.00; 13.00 - 16.00
Четверг	8.00 – 12.00; 13.00 - 16.00
Пятница	8.00 – 12.00; 13.00 - 16.00

суббота, воскресенье — выходные дни.

Накануне праздничного дня продолжительность рабочего дня сокращается на один час.  
2.1.5.2. Предоставление документов, необходимых для получения муниципальной услуги:

Для получения муниципальной услуги необходимо предоставить:

- заявление (приложение);
- ксерокопия документа, удостоверяющего личность заявителя (представителя заявителя);
- ксерокопия документа, удостоверяющего полномочия представителя заявителя (доверенность и т.п.);
- ксерокопия свидетельства о смерти в случае смерти пользователя земельного участка;

2.1.6. Порядок получения информации заявителями о ходе предоставления муниципальной услуги:

Информирование заявителей о ходе предоставления муниципальной услуги осуществляется специалистом при личном обращении с заявителями, с использованием почтовой, телефонной связи, посредством электронной почты.

В любое время с момента приема документов заявитель имеет право на получение сведений о прохождении процедур по предоставлению муниципальной услуги при помощи телефона, электронной почты, или посредством личного посещения отдела.

Для получения сведений о ходе рассмотрения заявления на предоставление муниципальной услуги заявителям, где при обращении в отдел указываются дата и номер учетной записи. Заявителю предоставляются сведения о том, на каком этапе находится рассмотрение его заявления по исполнению муниципальной услуги.

Информация о сроке завершения оформления Предоставление выписки из похозяйственной книги о наличии у гражданина права на земельный участок может быть получена заявителем непосредственно в администрации сельского поселения Красный Строитель или по телефону для справок (консультаций) в любой день после подачи документов.

Информация о процедуре предоставления муниципальной услуги сообщается по номерам телефонов для справок (консультаций), а также размещается в информационно-телекоммуникационных сетях общего пользования (в том числе в сети интернет), публикуется в средствах массовой информации, на информационных стендах администрации сельского поселения Красный Строитель.

2.1.7. Порядок, форма и место размещения информации, указанной в подпунктах 2.1.1. – 2.1.6. настоящего пункта информации, в том числе на стендах в местах предоставления муниципальной услуги, а также в сети Интернет на официальном сайте муниципального органа власти, предоставляющего муниципальную услугу:

- Информация включает в себя:
- извлечения из законодательных и иных нормативных правовых актов, содержащих нормы, регулирующие деятельность по оказанию муниципальной услуги;
  - текст административного регламента с приложениями (полная версия на информационных стендах);
  - перечни документов, необходимых для предоставления муниципальной услуги, и требования, предъявляемые к этим документам;
  - образцы оформления документов, необходимых для предоставления муниципальной услуги;
  - месторасположение, график (режим) работы, номера телефонов, адрес электронной почты органов, в которых заявители могут получить документы, необходимые для муницип-

## ОФИЦИАЛЬНОЕ ОПУБЛИКОВАНИЕ

ципальной услуги;

- основания отказа в предоставлении муниципальной услуги;
- порядок обжалования действий (бездействия) и решений, осуществляемых и принимаемых в ходе оказания муниципальной услуги;
- сведения о местах и графике приема граждан;
- порядок и сроки рассмотрения заявлений;
- блок-схема (приложение к административному регламенту) и краткое описание порядка предоставления услуги;

2.1.8. Обязанности должностных лиц при ответе на телефонные звонки, устные и письменные обращения граждан или организаций, требования к форме и характеру взаимодействия должностных лиц с получателями муниципальной услуги:

При ответах на телефонные звонки и устные обращения специалист сельского поселения Красный Строитель (далее – специалист) подробно и в вежливой (корректной) форме информирует обратившихся по интересующим их вопросам, ответ на телефонный звонок должен начинаться с информации о наименовании отдела, в который позвонил гражданин, фамилии, имени, отчества и должности специалиста, принявшего телефонный звонок.

В случае обращения по вопросам, не отнесенным к компетенции специалиста, осуществляющим исполнение муниципальной услуги, они должны быть переданы другому должностному лицу, или обратившемуся по телефону гражданину должен быть сообщен телефонный номер, по которому можно получить необходимую информацию. Во время разговора необходимо произносить слова четко, избегать параллельных разговоров с окружающими людьми и не прерывать разговор по причине поступления звонка на другой аппарат.

Время разговора не должно превышать 30 минут, более полное консультирование вопросам предоставления муниципальной услуги должно при личном обращении граждан.

2.2. Условия и сроки предоставления муниципальной услуги

2.2.1. Основанием для оформления и выдачи «Выписки из похозяйственной книги о наличии у гражданина права на земельный участок» является обращение гражданина.

2.2.2. Общий срок предоставления муниципальной услуги не должен превышать 10 дней со дня приема заявления.

2.2.3. Максимальное время ожидания в очереди при подаче документов

для предоставления муниципальной услуги не должно превышать 30 минут.

2.2.4. Максимальное время ожидания в очереди для получения консультации не должно превышать 20 минут.

2.2.5. В случае принятия решения об отказе в предоставлении муниципальной услуги, извещение об отказе направляется специалистом заявителю письмом по адресу, указанному в заявлении, в течение 5 рабочих дней после принятия решения с указанием оснований такого отказа.

2.2.6. Информация о сроке завершения оформления документов и возможности их получения заявителю сообщается при подаче документов и при возобновлении предоставления муниципальной услуги после ее приостановления, а в случае сокращения срока – по указанному в заявлении телефону и/или электронной почте.

2.2.7. Выдача документов, являющихся результатом предоставления муниципальной услуги (Выписки из похозяйственной книги о наличии у гражданина права на земельный участок) производится по местурасположения: 446842 Самарская область Челно-Вершинский район пос. Красный Строитель ул. Советская, д.1А, согласно графика работы сельского поселения.

2.2.8. Максимальное время ожидания в очереди при подаче и получении документов заявителями не должно превышать 20 минут.

2.3. Перечень оснований для отказа в предоставлении муниципальной услуги

В предоставлении муниципальной услуги может быть отказано на следующих основаниях:

- обращение лица, не относящегося к категории заявителей (представителей заявителей);
- заявителем не представлены необходимые документы;
- отказа самого заявителя;
- выяснения обстоятельств о предоставлении заявителем ложных данных;
- смерти заявителя (представителя заявителя).

2.4. Требования к оборудованию мест оказания муниципальной услуги

Помещение, выделенное для осуществления муниципальной услуги, должно соответствовать санитарно-эпидемиологическим правилам и нормативам.

Рабочее место специалиста, осуществляющего муниципальную услугу, оборудуется средствами вычислительной техники и оргтехники, позволяющими организовать исполнение муниципальной услуги в полном объеме.

Помещение для проведения личного приема граждан оборудуется:

- противопожарной системой;
- аптечкой для оказания доврачебной помощи.

Должностное лицо, осуществляющее личный прием, обеспечивается настольными табличками, содержащими сведения о фамилии, имени, отчестве и должности соответствующего должностного лица.

Помещение для ожидания личного приема должно соответствовать комфортным условиям для заявителей, оборудуется стульями, столами (стойками), обеспечивается канцелярскими принадлежностями для написания письменных обращений, информационными стендами.

В местах предоставления муниципальной услуги предусматривается оборудование доступных мест общественного пользования (туалетов).

2.5. Другие положения, характеризующие требования к предоставлению муниципальной услуги, установленные федеральными законами, актами Президента Российской Федерации и Правительства Российской Федерации, законами Самарской области и муниципальными нормативными правовыми актами

Муниципальная услуга предоставляется бесплатно.

## III. АДМИНИСТРАТИВНЫЕ ПРОЦЕДУРЫ

## 3.1. Последовательность административных действий

Последовательность действий по исполнению муниципальной услуги:

## 1. Прием документов

1.1. Основанием для начала предоставления муниципальной услуги является личное обращение заявителя (его представителя, доверенного лица) в администрацию с комплектом документов, необходимых для предоставления услуги и указанных в разделе II настоящего административного регламента.

1.2. Специалист, уполномоченный на прием заявлений, устанавливает предмет обращения, устанавливает личность заявителя, проверяет документ, удостоверяющий личность.

1.3. Специалист, уполномоченный на прием заявлений, проверяет полномочия заявителя, в том числе полномочия представителя правообладателя действовать от его имени, полномочия представителя юридического лица действовать от имени юридического лица.

1.4. Специалист, уполномоченный на прием заявлений, проверяет наличие всех необходимых документов исходя из соответствующего перечня документов, предоставляемых на предоставление муниципальной услуги.

1.5. Специалист, уполномоченный на прием заявлений, проверяет соответствие представленных документов установленным требованиям.

1.6. При установлении фактов отсутствия необходимых документов, несоответствия представленных документов требованиям, указанным в разделе II настоящего административного регламента, сотрудник, уполномоченный на прием заявлений, уведомляет заявителя о наличии препятствий для предоставления муниципальной услуги, объясняет заявителю содержание выявленных недостатков представленных документов и предлагает принять меры по их устранению:

- при согласии заявителя устранить препятствия сотрудник, уполномоченный на прием заявлений, возвращает представленные документы;
- при несогласии заявителя устранить препятствия сотрудник, уполномоченный на прием заявлений, обращает его внимание, что указанное обстоятельство может препятствовать предоставлению муниципальной услуги.

1.7. При отсутствии у заявителя заполненного заявления или неправильном его заполнении сотрудник, уполномоченный на прием заявлений, помогает заявителю собственноручно заполнить заявление.

1.8. Получение документов от заинтересованных лиц фиксируется сотрудником, уполномоченным на прием заявлений, путём выполнения регистрационной записи в книге учёта входя-

щих документов.

1.9. Специалист, уполномоченный на прием заявлений, передает заявителю для подписи второй экземпляр заявления с указанием времени и даты приёма документов.

1.10. Специалист, уполномоченный на прием заявлений, формирует результат административной процедуры по приёму документов и передаёт заявление в порядке делопроизводства для рассмотрения главе сельского поселения Красный Строитель.

1.11. Общий максимальный срок приема документов не может превышать 30 минут при приеме документов.

## 2. Рассмотрение заявления

2.1. Основанием для начала процедуры рассмотрения заявления является получение главой сельского поселения Красный Строитель (далее – глава) дела принятых документов для рассмотрения заявления.

2.2. Глава отписывает заявление и передает заявление в порядке делопроизводства специалисту администрации сельского поселения, уполномоченному на прием заявлений.

2.3. Специалист, уполномоченный на прием заявлений, рассматривает поступившее заявление, делает запись в деле принятых документов с указанием своей фамилии и инициалов.

2.4. Специалист, уполномоченный на производство по заявлению, проверяет действительность оснований для оказания муниципальной услуги документов.

2.5. Общий максимальный срок рассмотрения заявления не может превышать 1 рабочего дня с момента приема заявления.

## 3. Принятие решения о возможности предоставления муниципальной услуги

3.1. Специалист, уполномоченный на производство по заявлению, принимает решение:

- о наличии оснований для отказа в предоставлении муниципальной услуги;

- об отсутствии оснований для отказа в предоставлении муниципальной услуги.

3.2. Специалист, уполномоченный на производство по заявлению, готовит проект решения об отказе в предоставлении муниципальной услуги с перечнем оснований для отказа в предоставлении муниципальной услуги и передает его в порядке делопроизводства главе сельского поселения Красный Строитель для согласования.

3.3. Специалист, уполномоченный на прием заявлений, передает проект решения об отказе в предоставлении муниципальной услуги с перечнем оснований для отказа в предоставлении муниципальной услуги в порядке делопроизводства главе на рассмотрение и согласование.

3.4. Глава сельского поселения подписывает решение об отказе в предоставлении муниципальной услуги с перечнем оснований для отказа в предоставлении муниципальной услуги и передает его в порядке делопроизводства сотруднику, уполномоченному на прием заявлений.

3.5. Специалист, уполномоченный на прием заявлений, уведомляет заявителя по телефону об отказе в предоставлении муниципальной услуги и направляет заявителю решение об отказе в предоставлении муниципальной услуги с перечнем оснований для отказа в предоставлении муниципальной услуги.

3.6. Общий максимальный срок принятия решения о возможности предоставления муниципальной услуги не может превышать 3 рабочих дней.

4. Предоставление выписки из похозяйственной книги о наличии у гражданина права на земельный участок

4.1. Специалист, уполномоченный на производство по заявлению при отсутствии оснований для отказа в предоставлении муниципальной услуги, готовит выписку из похозяйственной книги о наличии у гражданина права на земельный участок и передает ее в порядке делопроизводства главе для подписания.

4.2. Глава сельского поселения подписывает выписку и передает ее в порядке делопроизводства сотруднику, уполномоченному на прием заявлений.

4.3. Уполномоченный сотрудник регистрирует справку в журнале, проставляет на ней печать сельского поселения.

4.4. Уполномоченный сотрудник, уведомляет заявителя по телефону о наличии подготовленной справки и направляет ее заявителю.

## IV. ПОРЯДОК И ФОРМЫ КОНТРОЛЯ ЗА ИСПОЛНЕНИЕМ МУНИЦИПАЛЬНОЙ УСЛУГИ

4.1. Порядок осуществления текущего контроля за соблюдением и исполнением ответственным должностным лицом администрации сельского поселения Красный Строитель положений административного регламента и иных нормативных правовых актов, устанавливающих требования к исполнению муниципальной услуги, а также принятием решений ответственным лицом администрации сельского поселения Красный Строитель:

- текущий контроль соблюдения последовательности действий, определенных административными процедурами по предоставлению муниципальной услуги (далее – текущий контроль), осуществляется главой сельского поселения ежедневно;

- текущий контроль осуществляется путем проверки соблюдения и исполнения специалистом положений настоящего административного регламента, иных нормативных правовых актов.

4.2. Порядок и периодичность осуществления плановых и внеплановых проверок полноты и качества исполнения муниципальной услуги, в том числе порядок и формы контроля за полнотой и качеством исполнения муниципальной услуги:

- контроль полноты и качества предоставления муниципальной услуги включает в себя проведение проверок, выявление и устранение нарушений прав граждан;

- глава сельского поселения проводит проверки полноты и качества предоставления муниципальной услуги специалистом;

- проверки могут быть плановыми (осуществляются на основании полугодовых или годовых планов работы) и внеплановыми. При проведении проверки могут рассматриваться все вопросы, связанные с предоставлением муниципальной услуги (комплексные проверки) или отдельные вопросы (тематические проверки). Проверка также может проводиться в связи с конкретным обращением заявителя;

- результаты проверки оформляются в виде справки, в которой отмечаются выявленные недостатки и предложения по их устранению.

4.3. Ответственность муниципальных служащих администрации сельского поселения Красный Строитель за решения и действия (бездействие), принимаемые (осуществляемые) в ходе исполнения муниципальной услуги:

- должностное лицо за решения и действия (бездействие), принимаемые (осуществляемые) в ходе исполнения муниципальной услуги, несет ответственность в соответствии с законодательством Российской Федерации.

- специалист, ответственный за предоставление выписки из похозяйственной книги о наличии у гражданина права на земельный участок, несет персональную ответственность за соблюдение сроков и порядка ее выдачи.

Персональная ответственность специалистов закрепляется в их должностных инструкциях в соответствии с требованиями законодательства.

4.4. Ответственность должностных лиц за решения и действия (бездействие), принимаемые (осуществляемые) в ходе исполнения муниципальной услуги:

- должностные лица за решения и действия (бездействие), принимаемые (осуществляемые) в ходе исполнения муниципальной услуги, несут ответственность в соответствии с законодательством Российской Федерации.

4.5. Текущий контроль осуществляется путем проведения должностным лицом, ответственным за организацию работы по оказанию муниципальной услуги, проверок соблюдения и исполнения специалистами положений регламента, требований действующего законодательства. А также со стороны граждан, их объединений и организаций, в порядке, установленном законодательством Российской Федерации.

Текущий контроль осуществляется постоянно.

Контроль за полнотой и качеством оказания муниципальной услуги включает в себя выявление и устранение нарушений прав заявителей, рассмотрение, принятие решений и подготовку ответов на обращения заявителей, содержащие жалобы на решения, действия



## ОФИЦИАЛЬНОЕ ОПУБЛИКОВАНИЕ

(бездействие) должностных лиц, а также проверку исполнения положений настоящего регламента.

#### V. ПОРЯДОК ОБЖАЛОВАНИЯ ДЕЙСТВИЙ (БЕЗДЕЙСТВИЯ) ДОЛЖНОСТНОГО ЛИЦА, А ТАК ЖЕ ПРИНИМАЕМОГО ИМ РЕШЕНИЯ ПРИ ИСПОЛНЕНИИ МУНИЦИПАЛЬНОЙ УСЛУГИ

5.1. Граждане имеют право на обжалование действий или бездействия должностных лиц сельского поселения Красный Строитель в досудебном и судебном порядке.

5.2. В части досудебного обжалования заявители имеют право обратиться с жалобой лично (устно) в установленные часы приема) или направить письменное предложение, заявление или жалобу (далее - письменное обращение) по почте в адрес сельского поселения Красный Строитель.

5.3. При обращении заявителей в письменной форме срок рассмотрения такого обращения не должен превышать 30 дней с момента его регистрации.

5.4. Заявители в своем письменном обращении в обязательном порядке указывают:

- наименование органа, в который направляется письменное обращение, либо фамилию, имя, отчество соответствующего должностного лица, либо должность соответствующего лица, а также свои фамилию, имя, отчество (последнее - при наличии), полное наименование для юридического лица, почтовый адрес, по которому должны быть направлены ответ, уведомление о переадресации обращения, излагает суть предложения, заявления или жалобы, ставит личную подпись и дату;

- наименование должности, фамилия, имя и отчество сотрудника, должностного лица, решение, действие (бездействие) которого обжалуется (при наличии информации);

- суть (обстоятельства) обжалуемого действия (бездействия), основания, по которым заявитель считает, что нарушены его права и свободы или законные интересы, созданы препятствия к их реализации либо незаконно возложена какая-либо обязанность;

- иные сведения, которые заявитель считает необходимым сообщить.

5.5. В случае необходимости в подтверждение своих доводов заявители прилагают к письменному обращению копии документов и материалов.

5.6. Если в письменном обращении не указаны фамилия заявителя, направившего обращение, и почтовый адрес, по которому должен быть направлен ответ, обращение остается без рассмотрения.

5.7. Если в письменном обращении содержатся нецензурные либо оскорбительные выражения, угрозы жизни, здоровью и имуществу любого должностного лица, а также членов его семьи, обращение может быть оставлено без ответа по существу поставленных в нем вопросов, а заявителю, направившему обращение, сообщено о недопустимости злоупотребления правом.

5.8. Если текст письменного обращения не поддается прочтению, ответ на обращение не дается, о чем сообщается заявителю, направившему обращение, если его фамилия и почтовый адрес воспроизводимы.

5.9. Если в письменном обращении заявителя содержится вопрос, на который заявителю многократно давались письменные ответы по существу в связи с ранее направляемыми обращениями, и при этом в обращении не приводятся новые доводы или обстоятельства, уполномоченное должностное лицо вправе принять решение о безосновательности очередного обращения и прекращении переписки с заявителем по данному вопросу при условии, что указанное обращение и ранее направляемые обращения направлялись в сельское поселение или одному и тому же должностному лицу. О данном решении уведомляется заявитель, направивший обращение.

5.10. По результатам рассмотрения обращения должностным лицом принимается решение об удовлетворении требований заявителя либо об отказе в его удовлетворении.

5.11. Заявителю направляется письменный ответ в течение трех рабочих дней, содержащий результаты рассмотрения письменного обращения.

5.12. В случае, если ответ по существу поставленного в обращении вопроса не может быть дан без разглашения сведений, составляющих государственную или иную охраняемую федеральным законом тайну, заявителю, направившему обращение, сообщается о невозможности дать ответ по существу поставленного в нем вопроса в связи с недопустимостью разглашения указанных сведений.

5.13. Если причины, по которым ответ по существу поставленных в обращении вопросов не мог быть дан, в последующем были устранены, заявитель вправе вновь направить обращение.

5.14. Обращение, в котором обжалуется судебное решение, возвращается гражданину, направившему обращение, с разъяснением порядка обжалования данного судебного решения.

5.15. Граждане могут сообщить о нарушении своих прав и законных интересов, противоправных решениях, действиях или бездействии должностных лиц сельского поселения Красный Строитель, нарушении положений административного регламента, некорректном поведении или нарушении служебной этики по номерам телефонов, по электронной почте органа, исполняющего муниципальную услугу.

5.16. Граждане вправе обжаловать решения, принятые в ходе исполнения муниципальной услуги, действия или бездействие администрации сельского поселения Красный Строитель, их структурных подразделений и их должностных лиц в судебном порядке в соответствии с нормами гражданского судопроизводства.

5.17. Должностные лица, ответственные или уполномоченные работники органов, участвующих в предоставлении муниципальной услуги, проводят личный прием потребителей результатов предоставления муниципальной услуги. Личный прием проводится по предварительной записи.

5.18. Запись заявителей проводится при личном обращении или с использованием средств телефонной связи по номерам телефонов, которые размещаются на информационных стендах администрации.

5.19. Специалист, осуществляющий запись заявителей на личный прием, информирует заявителя о дате, времени, месте приема, должности, фамилии, имени и отчестве должностного лица, осуществляющего прием.

5.20. Запрещается направлять жалобу на рассмотрение должностному лицу, решение или действие (бездействие) которого обжалуется.

5.21. Судебное обжалование

Решение и действие (бездействие) должностного лица по оказанию муниципальной услуги могут быть обжалованы в суд в порядке, установленном гражданским процессуальным законодательством РФ.

#### ПРИЛОЖЕНИЕ №1 к административному регламенту

Угловой штамп

#### ВЫПИСКА ИЗ ПОХОЗЯЙСТВЕННОЙ КНИГИ О НАЛИЧИИ У ГРАЖДАНИНА ПРАВА НА ЗЕМЕЛЬНЫЙ УЧАСТОК \*

«\_\_» \_\_\_\_\_ 20\_\_ г.  
место выдачи

Настоящая выписка из похозяйственной книги подтверждает, что гражданину

(фамилия, имя, отчество полностью)  
дата рождения «\_\_» \_\_\_\_\_ г.,  
место рождения \_\_\_\_\_  
документ, удостоверяющий личность, \_\_\_\_\_  
(вид документа, удостоверяющего личность)  
выдан «\_\_» \_\_\_\_\_ г.  
(серия, номер)

(наименование органа, выдавшего документ, удостоверяющий личность)  
проживающему по адресу: \_\_\_\_\_  
(адрес постоянного места жительства \_\_\_\_\_  
или преимущественного пребывания)  
принадлежит на праве \_\_\_\_\_  
(вид права, на котором гражданину принадлежит земельный участок)  
земельный участок, предоставленный для ведения личного подсобного хозяйства,  
общей площадью \_\_\_\_\_, кадастровый номер \_\_\_\_\_,  
расположенный по адресу \_\_\_\_\_,  
назначение земельного участка \_\_\_\_\_  
(указывается категория земель - земли поселений  
(для приусадебного участка) или земли сельскохозяйственного  
назначения (для полевого участка))  
о чем в похозяйственной книге \_\_\_\_\_  
(реквизиты похозяйственной книги: номер, дата начала и окончания ведения книги,  
наименование органа, осуществляющего ведение похозяйственной книги)  
«\_\_» \_\_\_\_\_ г. сделана запись на основании \_\_\_\_\_  
(реквизиты документа, на основании которого в похозяйственную книгу внесена запись  
о наличии у гражданина права на земельный участок (указывается при наличии сведений в  
похозяйственной книге))  
\_\_\_\_\_ (должность) \_\_\_\_\_ (подпись) \_\_\_\_\_ (ФИО)

Приложение №2  
к административному регламенту

Главе муниципального образования

сельское поселение

(Ф.И.О.)

от \_\_\_\_\_  
(Ф.И.О. гражданина)

адрес заявителя: \_\_\_\_\_

контактный телефон \_\_\_\_\_

ЗАЯВЛЕНИЕ

Прошу Вас предоставить выписку из похозяйственной книги о наличии у меня права на земельный участок, предназначенный для ведения личного подсобного хозяйства, расположенный \_\_\_\_\_

Копии документов: \_\_\_\_\_ прилагаются на \_\_\_\_\_ листах.

«\_\_»

(дата)

подпись)

(расшифровка подписи)

ПРИЛОЖЕНИЕ №3  
к административному регламенту

БЛОК-СХЕМА

предоставления муниципальной услуги  
«Предоставление выписки из похозяйственной книги о наличии  
у гражданина права на земельный участок»

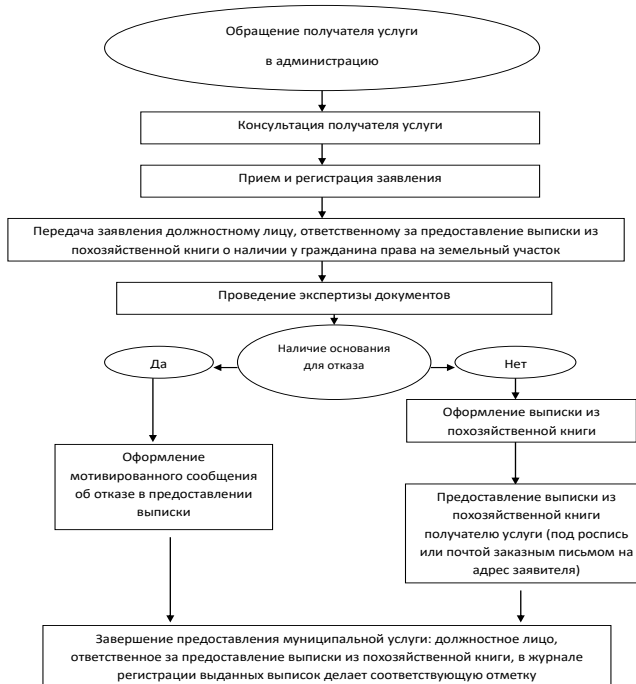

## ОФИЦИАЛЬНОЕ ОПУБЛИКОВАНИЕ

ПРИЛОЖЕНИЕ №4  
к административному регламенту

АДМИНИСТРАТИВНЫЕ ПРОЦЕДУРЫ  
по предоставлению муниципальной услуги  
«Предоставление выписки из похозяйственной книги  
о наличии у гражданина права на земельный участок»

№ п/п	Наименование административной процедуры	Должностное лицо, ответственное за исполнение административной процедуры
1	Консультация получателя услуги	Должностное лицо, ответственное за предоставление выписки
2	Прием, первичная обработка и регистрация заявлений граждан	Должностное лицо, ответственное за регистрацию входящей корреспонденции
3	Рассмотрение заявлений граждан	Руководители органов администрации
4	Направление заявлений на рассмотрение исполнителям	Должностное лицо, ответственное за регистрацию входящей корреспонденции
5	Рассмотрение заявлений исполнителями	Должностное лицо, ответственное за предоставление выписки
6	Оформление ответов на заявления граждан, оформление выписок по заявлению	Должностное лицо, ответственное за предоставление выписки

АДМИНИСТРАЦИЯ  
СЕЛЬСКОГО ПОСЕЛЕНИЯ  
НОВОЕ АДЕЛЯКОВО  
МУНИЦИПАЛЬНОГО РАЙОНА  
ЧЕЛНО-ВЕРШИНСКИЙ  
САМАРСКОЙ ОБЛАСТИ

## ПОСТАНОВЛЕНИЕ

от 30 декабря 2022 г. № 61

Об утверждении административного регламента предоставления муниципальной услуги «Предоставление выписки из похозяйственной книги о наличии у гражданина права на земельный участок»

В соответствии с постановлением Правительства Российской Федерации от 11 ноября 2005 года № 679 «О порядке разработки и утверждения административных регламентов исполнения государственных функций (предоставления государственных услуг)», Федеральным законом от 06.10.2003 г. № 131-ФЗ «Об общих принципах организации местного самоуправления в Российской Федерации», Федеральным законом от 2.05.2006 № 59-ФЗ «О порядке рассмотрения обращений граждан Российской Федерации», руководствуясь Уставом сельского поселения Новое Аделяково, администрация сельского поселения

## ПОСТАНОВЛЯЕТ:

1. Утвердить административный регламент по предоставлению муниципальной услуги «Предоставление выписки из похозяйственной книги о наличии у гражданина права на земельный участок» (Приложение).
2. Опубликовать настоящее постановление в газете «Официальный вестник» и разместить на официальном сайте сельского поселения Новое Аделяково в сети Интернет.
3. Настоящее постановление вступает в силу со дня его официального опубликования.

Глава сельского поселения

А.В. Войнов

Приложение к постановлению  
администрации сельского поселения Новое  
Аделяково муниципального района  
Челно-Вершинский Самарской области  
от 30.12.2022 г. № 61

## АДМИНИСТРАТИВНЫЙ РЕГЛАМЕНТ

по предоставлению муниципальной услуги  
«Предоставление выписки из похозяйственной книги  
о наличии у гражданина права на земельный участок»

## I. ОБЩИЕ ПОЛОЖЕНИЯ

## 1.1. Формулировка муниципальной услуги:

Административный регламент по исполнению муниципальной услуги «Предоставление выписки из похозяйственной книги о наличии у гражданина права на земельный участок» разработан в целях повышения качества исполнения муниципальной услуги, повышения эффективности деятельности органов исполнительной власти, создания комфортных условий для участников отношений, возникающих при исполнении муниципальной услуги, и определяет сроки и последовательность действий (административных процедур) по ее исполнению.

## 1.2. Перечень нормативных правовых актов, регулирующих предоставление муниципальной услуги:

Предоставление муниципальной услуги осуществляется в соответствии с:

- Конституции Российской Федерации;
- Гражданским кодексом Российской Федерации;
- Федеральным законом от 07 июля 2003 года № 112-ФЗ «О личном подсобном хозяйстве»;
- Федеральным Законом от 06 октября 2003 года № 131-ФЗ «Об общих принципах организации местного самоуправления в Российской Федерации»;
- Федеральным Законом от 02 мая 2006 года № 59-ФЗ «О порядке рассмотрения обращений граждан Российской Федерации»;
- Федеральным законом от 30 июня 2006г. №93-ФЗ "О внесении изменений в некоторые законодательные акты Российской Федерации по вопросу оформления в упрощенном порядке прав граждан на отдельные объекты недвижимого имущества";
- Уставом сельского поселения Новое Аделяково;

1.3. Наименование органа, предоставляющего муниципальную услугу  
Муниципальная услуга предоставляется администрацией сельского поселения Новое Аделяково непосредственно специалистом администрации (далее - специалист, уполномоченный на предоставление выписки из похозяйственной книги о наличии у гражданина права на земельный участок), по адресу: село Новое Аделяково, Челно-Вершинского района, ул. Озерная д.16

1.4. Конечный результат предоставления муниципальной услуги  
- предоставление выписки из похозяйственной книги о наличии у гражданина права на земельный участок по форме, утвержденной Приказом ФРС от 29.08.2006г. № 146, в количестве 2-х экземпляров;  
- отказ в выдаче выписки из похозяйственной книги о наличии у гражданина права на земельный участок (информационное письмо об отсутствии сведений в отношении земельного участка с характеристиками, указанными заявителем).

1.5. Описание заявителей, имеющих право на получение муниципальной услуги  
Заявителями, имеющими право на получение муниципальной услуги, являются граждане, ведущие личные подсобные хозяйства на территории сельского поселения.  
От имени физического лица с заявлением о предоставлении муниципальной услуги имеет право обратиться его законный представитель. Он представляет документ, удостоверяющий личность, документ, подтверждающий полномочия на обращение с заявлением о предоставлении муниципальной услуги (подлинник, либо нотариально заверенную копию).

## II. ТРЕБОВАНИЯ К ПОРЯДКУ ИСПОЛНЕНИЯ МУНИЦИПАЛЬНОЙ УСЛУГИ

## 2.1. Порядок информирования о порядке предоставлении муниципальной услуги

2.1.1. Муниципальным органом власти, предоставляющим муниципальную услугу является сельское поселение Новое Аделяково.

Место расположения: 446850 Самарская область, Челно-Вершинский район, с. Новое Аделяково ул.Озерная, д.16

## График работы:

Понедельник – пятница: 08,00 – 16,00;

Обеденный перерыв: 12.00 – 13.00;

Суббота и воскресенье являются выходными днями.

2.1.2. Информация о местах нахождения и графиках работы муниципального органа и организаций, обращение в которые необходимо для предоставления муниципальной услуги, а также многофункциональных центров предоставления муниципальных услуг предоставляется:

- непосредственно в сельском поселении Новое Аделяково;

- с использованием почтовой и телефонной связи и электронной почты: почтовый адрес: 446850 Самарская область, Челно-Вершинский район, с. Новое Аделяково ул.Озерная, д.5А; номер телефона: 8(84651)2-32-04; электронная почта: adeliakovo@admver.ru

- на информационных стендах;

- посредством размещения на официальном сайте Администрации муниципального района Челно-Вершинский по адресу: www.Новое Аделяково.rf в сети Интернет.

- с использованием средств массовой информации.

2.1.3. Справочные телефоны сельского поселения Новое Аделяково, предоставляющего муниципальную услугу, в том числе номер телефона автоинформатора:

8(84651) 3 -45-61. Автоинформатор – отсутствует.

2.1.4. Адреса официальных сайтов муниципального органа власти, предоставляющего муниципальную услугу в сети Интернет, содержащих информацию о предоставлении муниципальной услуги, адреса электронной почты:

Официальным сайтом муниципального органа власти, предоставляющего муниципальную услугу в сети Интернет, содержащим информацию о предоставлении муниципальной услуги, является официальный сайт Администрации сельского поселения Новое Аделяково муниципального района Челно-Вершинский Самарской области. Адрес сайта в сети Интернет: www.Новое Аделяково.rf

Адрес электронной почты сельского поселения Новое Аделяково : adeliakovo@admver.ru

2.1.5. Порядок получения информации заявителями по вопросам предоставления услуги:

## 2.1.5.1. Получение консультаций о предоставлении муниципальной услуги:

Консультации (справки) по вопросам предоставления муниципальной услуги предоставляются ведущим специалистом администрации сельского поселения Новое Аделяково.

Консультации предоставляются при личном обращении, посредством телефонной связи или электронной почты.

Письменное обращение с доставкой по почте направляется по почтовому адресу: 446850 с. Новое Аделяково, Челно-Вершинского района Самарской области, ул. Озерная, д.16

Письменное обращение по электронной почте направляется по следующему электронному адресу администрации сельского поселения Новое Аделяково : adeliakovo@admver.ru

Информация по исполнению муниципальной услуги предоставляется специалистом администрации сельского поселения Новое Аделяково бесплатно, по телефону: 8 (84651) 2-32-04.

## Консультации предоставляются по следующим вопросам:

- перечня документов, необходимых для предоставления муниципальной услуги, комплектности (достаточности) представленных документов.

- времени приема и выдачи документов;

- сроков предоставления муниципальной услуги;

- порядка обжалования действий (бездействия) и решений, осуществляемых и принимаемых в ходе предоставления муниципальной услуги.

## Условия и сроки приема и консультирования заявителей:

Прием и консультирование граждан по вопросам связанным с предоставлением муниципальной услуги, осуществляется в соответствии со следующим графиком:

Понедельник	8.00 – 12.00; 13.00 - 16.00
Вторник	8.00 – 12.00; 13.00 - 16.00
Среда	8. – 12.00; 13.00 - 16.00
Четверг	8.00 – 12.00; 13.00 - 16.00
Пятница	8.00 – 12.00; 13.00 - 16.00

## ОФИЦИАЛЬНОЕ ОПУБЛИКОВАНИЕ

суббота, воскресенье — выходные дни.

Накануне праздничного дня продолжительность рабочего дня сокращается на один час.

2.1.5.2. Предоставление документов, необходимых для получения муниципальной услуги:

Для получения муниципальной услуги необходимо предоставить:

- заявление (приложение);
- ксерокопия документа, удостоверяющего личность заявителя (представителя заявителя);
- ксерокопия документа, удостоверяющего полномочия представителя заявителя (доверенность и т.п.);
- ксерокопия свидетельства о смерти в случае смерти пользователя земельного участка;

2.1.6. Порядок получения информации заявителями о ходе предоставления муниципальной услуги:

Информирование заявителей о ходе предоставления муниципальной услуги осуществляется специалистом при личном обращении с заявителями, с использованием почтовой, телефонной связи, посредством электронной почты.

В любое время с момента приема документов заявитель имеет право на получение сведений о прохождении процедур по предоставлению муниципальной услуги при помощи телефона, электронной почты, или посредством личного посещения отдела.

Для получения сведений о ходе рассмотрения заявления на предоставление муниципальной услуги заявителям, где при обращении в отдел указываются дата и номер учетной записи. Заявителю предоставляются сведения о том, на каком этапе находится рассмотрение его заявления по исполнению муниципальной услуги.

Информация о сроке завершения оформления Предоставление выписки из похозяйственной книги о наличии у гражданина права на земельный участок может быть получена заявителем непосредственно в администрации сельского поселения Новое Аделяково или по телефону для справок (консультаций) в любой день после подачи документов.

Информация о процедуре предоставления муниципальной услуги сообщается по номерам телефонов для справок (консультаций), а также размещается в информационно-телекоммуникационных сетях общего пользования (в том числе в сети интернет), публикуется в средствах массовой информации, на информационных стендах администрации сельского поселения Новое Аделяково.

2.1.7. Порядок, форма и место размещения информации, указанной в подпунктах 2.1.1. – 2.1.6. настоящего пункта информации, в том числе на стендах в местах предоставления муниципальной услуги, а также в сети Интернет на официальном сайте муниципального органа власти, предоставляющего муниципальную услугу:

Информация включает в себя:

- извлечения из законодательных и иных нормативных правовых актов, содержащих нормы, регулирующие деятельность по оказанию муниципальной услуги;
- текст административного регламента с приложениями (полная версия на информационных стендах);
- перечни документов, необходимых для предоставления муниципальной услуги, и требования, предъявляемые к этим документам;
- образцы оформления документов, необходимых для предоставления муниципальной услуги;
- месторасположение, график (режим) работы, номера телефонов, адрес электронной почты органов, в которых заявители могут получить документы, необходимые для муниципальной услуги;
- основания отказа в предоставлении муниципальной услуги;
- порядок обжалования действий (бездействия) и решений, осуществляемых и принимаемых в ходе оказания муниципальной услуги;
- сведения о местах и графике приема граждан;
- порядок и сроки рассмотрения заявлений;
- блок-схема (приложение к административному регламенту) и краткое описание порядка предоставления услуги;

2.1.8. Обязанности должностных лиц при ответе на телефонные звонки, устные и письменные обращения граждан или организаций, требования к форме и характеру взаимодействия должностных лиц с получателями муниципальной услуги:

При ответах на телефонные звонки и устные обращения специалист сельского поселения Новое Аделяково (далее – специалист) подробно и в вежливой (корректной) форме информируют обратившихся по интересующим их вопросам, ответ на телефонный звонок должен начинаться с информации о наименовании отдела, в который позвонил гражданин, фамилии, имени, отчестве и должности специалиста, принявшего телефонный звонок.

В случае обращения по вопросам, не отнесенным к компетенции специалиста, осуществляющим исполнение муниципальной услуги, они должны быть переадресованы другому должностному лицу, или обратившемуся по телефону гражданину должен быть сообщен телефонный номер, по которому можно получить необходимую информацию. Во время разговора необходимо произносить слова четко, избегать параллельных разговоров с окружающими людьми и не прерывать разговор по причине поступления звонка на другой аппарат.

Время разговора не должно превышать 30 минут, более полное консультирование вопросом предоставления муниципальной услуги должно при личном обращении граждан.

2.2. Условия и сроки предоставления муниципальной услуги

2.2.1. Основанием для оформления и выдачи «Выписки из похозяйственной книги о наличии у гражданина права на земельный участок» является обращение гражданина.

2.2.2. Общий срок предоставления муниципальной услуги не должен превышать 10 дней со дня приема заявления.

2.2.3. Максимальное время ожидания в очереди при подаче документов

для предоставления муниципальной услуги не должно превышать 30 минут.

2.2.4. Максимальное время ожидания в очереди для получения консультации не должно превышать 20 минут.

2.2.5. В случае принятия решения об отказе в предоставлении муниципальной услуги, извещение об отказе направляется специалистом заявителю письмом по адресу, указанному в заявлении, в течение 5 рабочих дней после принятия решения с указанием оснований такого отказа.

2.2.6. Информация о сроке завершения оформления документов и возможности их получения заявителю сообщается при подаче документов и при возобновлении предоставления муниципальной услуги после ее приостановления, а в случае сокращения срока – по указанному в заявлении телефону и/или электронной почте.

2.2.7. Выдача документов, являющихся результатом предоставления муниципальной услуги (Выписки из похозяйственной книги о наличии у гражданина права на земельный участок) производится по месту расположения: 446850 Самарская область Челно-Вершинский район с. Новое Аделяково ул. Озерная, д.16, согласно графика работы сельского поселения.

2.2.8. Максимальное время ожидания в очереди при подаче и получении документов заявителями не должно превышать 20 минут.

2.3. Перечень оснований для отказа в предоставлении муниципальной услуги

В предоставлении муниципальной услуги может быть отказано на следующих основаниях:

- обращение лица, не относящегося к категории заявителей (представителей заявителя);
- заявителем не представлены необходимые документы;
- отказа самого заявителя;
- выяснения обстоятельств о предоставлении заявителем ложных данных;
- смерти заявителя (представителя заявителя).

2.4. Требования к оборудованию мест оказания муниципальной услуги, должно соответствовать санитарно-эпидемиологическим правилам и нормативам.

Рабочее место специалиста, осуществляющего муниципальную услугу, оборудуется средствами вычислительной техники и оргтехники, позволяющими организовать исполнение муниципальной услуги в полном объеме.

Помещение для проведения личного приема граждан оборудуется:

- противопожарной системой;
- аптечкой для оказания доврачебной помощи.

Должностное лицо, осуществляющее личный прием, обеспечивается настольными табличка-

ми, содержащими сведения о фамилии, имени, отчестве и должности соответствующего должностного лица.

Помещение для ожидания личного приема должно соответствовать комфортным условиям для заявителей, оборудуется стульями, столами (стойками), обеспечивается канцелярскими принадлежностями для написания письменных обращений, информационными стендами.

В местах предоставления муниципальной услуги предусматривается оборудование доступных мест общественного пользования (туалетов).

2.5. Другие положения, характеризующие требования к предоставлению муниципальной услуги, установленные федеральными законами, актами Президента Российской Федерации и Правительства Российской Федерации, законами Самарской области и муниципальными нормативными правовыми актами

Муниципальная услуга предоставляется бесплатно.

## III. АДМИНИСТРАТИВНЫЕ ПРОЦЕДУРЫ

## 3.1. Последовательность административных действий

Последовательность действий по исполнению муниципальной услуги:

## 1. Прием документов

1.1. Основанием для начала предоставления муниципальной услуги является личное обращение заявителя (его представителя, доверенного лица) в администрацию с комплектом документов, необходимых для предоставления услуги и указанных в разделе II настоящего административного регламента.

1.2. Специалист, уполномоченный на прием заявлений, устанавливает предмет обращения, устанавливает личность заявителя, проверяет документ, удостоверяющий личность.

1.3. Специалист, уполномоченный на прием заявлений, проверяет полномочия заявителя, в том числе полномочия представителя правообладателя действовать от его имени, полномочия представителя юридического лица действовать от имени юридического лица.

1.4. Специалист, уполномоченный на прием заявлений, проверяет наличие всех необходимых документов исходя из соответствующего перечня документов, представляемых на предоставление муниципальной услуги.

1.5. Специалист, уполномоченный на прием заявлений, проверяет соответствие представленных документов установленным требованиям.

1.6. При установлении фактов отсутствия необходимых документов, несоответствия представленных документов требованиям, указанным в разделе II настоящего административного регламента, сотрудник, уполномоченный на прием заявлений, уведомляет заявителя о наличии препятствий для предоставления муниципальной услуги, объясняет заявителю содержание выявленных недостатков представленных документов и предлагает принять меры по их устранению:

- при согласии заявителя устранить препятствия сотрудник, уполномоченный на прием заявлений, возвращает представленные документы;

- при несогласии заявителя устранить препятствия сотрудник, уполномоченный на прием заявлений, обращает его внимание, что указанное обстоятельство может препятствовать предоставлению муниципальной услуги.

1.7. При отсутствии у заявителя заполненного заявления или неправомерно заполненного сотрудником, уполномоченный на прием заявлений, помогает собственноручно заполнить заявление.

1.8. Получение документов от заинтересованных лиц фиксируется сотрудником, уполномоченным на прием заявлений, путём выполнения регистрационной записи в книге учёта входящих документов.

1.9. Специалист, уполномоченный на прием заявлений, передает заявителю для подписи второй экземпляр заявления с указанием времени и даты приёма документов.

1.10. Специалист, уполномоченный на прием заявлений, формирует результат административной процедуры по приёму документов и передаёт заявление в порядке делопроизводства для рассмотрения главе сельского поселения Новое Аделяково.

1.11. Общий максимальный срок приема документов не может превышать 30 минут при приеме документов.

## 2. Рассмотрение заявления

2.1. Основанием для начала процедуры рассмотрения заявления является получение главой сельского поселения Новое Аделяково (далее – глава) дела принятых документов для рассмотрения заявления.

2.2. Глава отписывает заявление и передает заявление в порядке делопроизводства специалисту администрации сельского поселения, уполномоченному на прием заявлений.

2.3. Специалист, уполномоченный на прием заявлений, рассматривает поступившее заявление, делает запись в деле принятых документов с указанием своей фамилии и инициалов.

2.4. Специалист, уполномоченный на производство по заявлению, проверяет действительность необходимых для оказания муниципальной услуги документов.

2.5. Общий максимальный срок рассмотрения заявления не может превышать 1 рабочего дня с момента приема заявления.

## 3. Принятие решения о возможности предоставления муниципальной услуги

## 3.1. Специалист, уполномоченный на производство по заявлению, принимает решение:

- о наличии оснований для отказа в предоставлении муниципальной услуги;

- об отсутствии оснований для отказа в предоставлении муниципальной услуги.

3.2. Специалист, уполномоченный на производство по заявлению, готовит проект решения об отказе в предоставлении муниципальной услуги с перечнем оснований для отказа в предоставлении муниципальной услуги и передает его в порядке делопроизводства главе сельского поселения Новое Аделяково для согласования.

3.3. Специалист, уполномоченный на прием заявлений, передает проект решения об отказе в предоставлении муниципальной услуги с перечнем оснований для отказа в предоставлении муниципальной услуги в порядке делопроизводства главе на рассмотрение и согласование.

3.4. Глава сельского поселения подписывает решение об отказе в предоставлении муниципальной услуги с перечнем оснований для отказа в предоставлении муниципальной услуги и передает его в порядке делопроизводства сотруднику, уполномоченному на прием заявлений.

3.5. Специалист, уполномоченный на прием заявлений, уведомляет заявителя по телефону об отказе в предоставлении муниципальной услуги и направляет заявителю решение об отказе в предоставлении муниципальной услуги с перечнем оснований для отказа в предоставлении муниципальной услуги.

3.6. Общий максимальный срок принятия решения о возможности предоставления муниципальной услуги не может превышать 3 рабочих дней.

4. Предоставление выписки из похозяйственной книги о наличии у гражданина права на земельный участок

4.1. Специалист, уполномоченный на производство по заявлению при отсутствии оснований для отказа в предоставлении муниципальной услуги, готовит выписку из похозяйственной книги о наличии у гражданина права на земельный участок и передает ее в порядке делопроизводства главе для подписания.

4.2. Глава сельского поселения подписывает выписку и передает ее в порядке делопроизводства сотруднику, уполномоченному на прием заявлений.

4.3. Уполномоченный сотрудник регистрирует справку в журнале, проставляет на ней печать сельского поселения.

4.4. Уполномоченный сотрудник, уведомляет заявителя по телефону о наличии подготовленной справки и направляет ее заявителю.

## IV. ПОРЯДОК И ФОРМЫ КОНТРОЛЯ ЗА ИСПОЛНЕНИЕМ МУНИЦИПАЛЬНОЙ УСЛУГИ

## 4.1. Порядок осуществления текущего контроля за соблюдением и исполнением ответ-

## ОФИЦИАЛЬНОЕ ОПУБЛИКОВАНИЕ

ственным должностным лицом администрации сельского поселения Новое Аделяково положений административного регламента и иных нормативных правовых актов, устанавливающих требования к исполнению муниципальной услуги, а также принятием решений ответственным лицом администрации сельского поселения Новое Аделяково:

- текущий контроль соблюдения последовательности действий, определенных административными процедурами по предоставлению муниципальной услуги (далее – текущий контроль), осуществляется главой сельского поселения ежедневно;

- текущий контроль осуществляется путем проверок соблюдения и исполнения специалистом положений настоящего административного регламента, иных нормативных правовых актов.

4.2. Порядок и периодичность осуществления плановых и внеплановых проверок полноты и качества исполнения муниципальной услуги, в том числе порядок и формы контроля за полнотой и качеством исполнения муниципальной услуги:

- контроль полноты и качества предоставления муниципальной услуги включает в себя проведение проверок, выявление и устранение нарушений прав граждан;

- глава сельского поселения проводит проверки полноты и качества предоставления муниципальной услуги специалистом;

- проверки могут быть плановыми (осуществляться на основании полугодовых или годовых планов работы) и внеплановыми. При проведении проверки могут рассматриваться все вопросы, связанные с предоставлением муниципальной услуги (комплексные проверки) или отдельные вопросы (тематические проверки). Проверка также может проводиться в связи с конкретным обращением заявителя;

- результаты проверки оформляются в виде справки, в которой отмечаются выявленные недостатки и предложения по их устранению.

4.3. Ответственность муниципальных служащих администрации сельского поселения Новое Аделяково за решения и действия (бездействия), принимаемые (осуществляемые) в ходе исполнения муниципальной услуги:

- должностное лицо за решения и действия (бездействие), принимаемые (осуществляемые) в ходе исполнения муниципальной услуги, несет ответственность в соответствии с законодательством Российской Федерации.

- специалист, ответственный за предоставление выписки из похозяйственной книги о наличии у гражданина права на земельный участок, несет персональную ответственность за соблюдение сроков и порядка ее выдачи.

Персональная ответственность специалистов закрепляется в их должностных инструкциях в соответствии с требованиями законодательства.

4.4. Ответственность должностных лиц за решения и действия (бездействия), принимаемые (осуществляемые) в ходе исполнения муниципальной услуги:

- должностные лица за решения и действия (бездействия), принимаемые (осуществляемые) в ходе исполнения муниципальной услуги, несут ответственность в соответствии с законодательством Российской Федерации.

4.5. Текущий контроль осуществляется путем проведения должностным лицом, ответственным за организацию работы по оказанию муниципальной услуги, проверок соблюдения и исполнения специалистами положений регламента, требований действующего законодательства. А также со стороны граждан, их объединений и организаций, в порядке, установленном законодательством Российской Федерации.

Текущий контроль осуществляется постоянно.

Контроль за полнотой и качеством оказания муниципальной услуги включает в себя выявление и устранение нарушений прав заявителей, рассмотрение, принятие решений и подготовку ответов на обращения заявителей, содержащие жалобы на решения, действия (бездействие) должностных лиц, а также проверку исполнения положений настоящего регламента.

#### V. ПОРЯДОК ОБЖАЛОВАНИЯ ДЕЙСТВИЙ (БЕЗДЕЙСТВИЯ) ДОЛЖНОСТНОГО ЛИЦА, А ТАК ЖЕ ПРИНИМАЕМОГО ИМ РЕШЕНИЯ ПРИ ИСПОЛНЕНИИ МУНИЦИПАЛЬНОЙ УСЛУГИ

5.1. Граждане имеют право на обжалование действий или бездействия должностных лиц сельского поселения Новое Аделяково в досудебном и судебном порядке.

5.2. В части досудебного обжалования заявители имеют право обратиться с жалобой лично (устно) (в установленные часы приема) или направить письменное предложение, заявление или жалобу (далее – письменное обращение) по почте в адрес сельского поселения Новое Аделяково.

5.3. При обращении заявителей в письменной форме срок рассмотрения такого обращения не должен превышать 30 дней с момента его регистрации.

5.4. Заявители в своем письменном обращении в обязательном порядке указывают:

- наименование органа, в который направляется письменное обращение, либо фамилию, имя, отчество соответствующего должностного лица, либо должность соответствующего лица, а также свои фамилию, имя, отчество (последнее – при наличии), полное наименование для юридического лица, почтовый адрес, по которому должны быть направлены ответ, уведомление о переадресации обращения, излагает суть предложения, заявления или жалобы, ставит личную подпись и дату;

- наименование должности, фамилия, имя и отчество сотрудника, должностного лица, решение, действие (бездействие) которого обжалуется (при наличии информации);

- суть (обстоятельства) обжалуемого действия (бездействия), основания, по которым заявитель считает, что нарушены его права и свободы или законные интересы, созданы препятствия к их реализации либо незаконно возложена какая-либо обязанность;

- иные сведения, которые заявитель считает необходимым сообщить.

5.5. В случае необходимости в подтверждение своих доводов заявители прилагают к письменному обращению копии документов и материалов.

5.6. Если в письменном обращении не указаны фамилия заявителя, направившего обращение, и почтовый адрес, по которому должен быть направлен ответ, обращение остается без рассмотрения.

5.7. Если в письменном обращении содержится нецензурные либо оскорбительные выражения, угрозы жизни, здоровью и имуществу любого должностного лица, а также членов его семьи, обращение может быть оставлено без ответа по существу поставленных в нем вопросов, а заявителю, направившему обращение, сообщено о недопустимости злоупотребления правом.

5.8. Если текст письменного обращения не поддается прочтению, ответ на обращение не дается, о чем сообщается заявителю, направившему обращение, если его фамилия и почтовый адрес воспроизводимы.

5.9. Если в письменном обращении заявителя содержится вопрос, на который заявителю многократно давались письменные ответы по существу в связи с ранее направляемыми обращениями, и при этом в обращении не приводятся новые доводы или обстоятельства, уполномоченное должностное лицо вправе принять решение о безосновательности очередного обращения и прекращении переписки с заявителем по данному вопросу при условии, что указанное обращение и ранее направляемые обращения направлялись в сельское поселение или одному и тому же должностному лицу. О данном решении уведомляется заявитель, направивший обращение.

5.10. По результатам рассмотрения обращения должностным лицом принимается решение об удовлетворении требований заявителя либо об отказе в его удовлетворении.

5.11. Заявителю направляется письменный ответ в течение трех рабочих дней, содержащий результаты рассмотрения письменного обращения.

5.12. В случае, если ответ по существу поставленного в обращении вопроса не может быть дан без разглашения сведений, составляющих государственную или иную охраняемую федеральным законом тайну, заявителю, направившему обращение, сообщается о невозможности дать ответ по существу поставленного в нем вопроса в связи с недопустимостью разглашения указанных сведений.

5.13. Если причины, по которым ответ по существу поставленных в обращении вопросов не мог быть дан, в последующем были устранены, заявитель вправе вновь направить обращение.

5.14. Обращение, в котором обжалуется судебное решение, возвращается гражданину, направившему обращение, с разъяснением порядка обжалования данного судебного решения.

5.15. Граждане могут сообщить о нарушении своих прав и законных интересов, противоправных решениях, действиях или бездействии должностных лиц сельского поселения Новое Аделяково, нарушении положений административного регламента, некорректном поведении или нарушении служебной этики по номерам телефонов, по электронной почте органа, испол-

няющего муниципальную услугу.

5.16. Граждане вправе обжаловать решения, принятые в ходе исполнения муниципальной услуги, действия или бездействие администрации сельского поселения Новое Аделяково, их структурных подразделений и их должностных лиц в судебном порядке в соответствии с нормами гражданского судопроизводства.

5.17. Должностные лица, ответственные или уполномоченные работники органов, участвующих в предоставлении муниципальной услуги, проводят личный прием потребителей результатов предоставления муниципальной услуги. Личный прием проводится по предварительной записи.

5.18. Запись заявителей проводится при личном обращении или с использованием средств телефонной связи по номерам телефонов, которые размещаются на информационных стендах администрации.

5.19. Специалист, осуществляющий запись заявителей на личный прием, информирует заявителя о дате, времени, месте приема, должности, фамилии, имени и отчестве должностного лица, осуществляющего прием.

5.20. Запрещается направлять жалобу на рассмотрение должностному лицу, решение или действие (бездействие) которого обжалуется.

5.21. Судебное обжалование

Решение и действие (бездействие) должностного лица по оказанию муниципальной услуги могут быть обжалованы в суд в порядке, установленном гражданским процессуальным законодательством РФ.

ПРИЛОЖЕНИЕ №1  
к административному регламенту

Угловой штамп

#### ВЫПИСКА ИЗ ПОХОЗЯЙСТВЕННОЙ КНИГИ О НАЛИЧИИ У ГРАЖДАНИНА ПРАВА НА ЗЕМЕЛЬНЫЙ УЧАСТОК \*

«\_\_» \_\_\_\_\_ 20\_\_ г.  
место выдачи \_\_\_\_\_

Настоящая выписка из похозяйственной книги подтверждает, что гражданину \_\_\_\_\_ (фамилия, имя, отчество полностью) \_\_\_\_\_ дата рождения «\_\_» \_\_\_\_\_ г., \_\_\_\_\_ место рождения \_\_\_\_\_ документ, удостоверяющий личность, \_\_\_\_\_ (вид документа, удостоверяющего личность) \_\_\_\_\_ выдан «\_\_» \_\_\_\_\_ г. \_\_\_\_\_ (серия, номер) \_\_\_\_\_ (наименование органа, выдавшего документ, удостоверяющий личность) проживающему по адресу: \_\_\_\_\_ (адрес постоянного места жительства или преимущественного пребывания) \_\_\_\_\_ принадлежит на праве \_\_\_\_\_ (вид права, на котором гражданину принадлежит земельный участок) \_\_\_\_\_ земельный участок, предоставленный для ведения личного подсобного хозяйства, общей площадью \_\_\_\_\_, кадастровый номер \_\_\_\_\_, расположенный по адресу \_\_\_\_\_, назначение земельного участка \_\_\_\_\_ (указывается категория земель – земли поселений (для приусадебного участка) или земли сельскохозяйственного назначения (для полевого участка)) о чем в похозяйственной книге \_\_\_\_\_

\_\_\_\_\_ (реквизиты похозяйственной книги: номер, дата начала и окончания ведения книги, наименование органа, осуществляющего ведение похозяйственной книги) «\_\_» \_\_\_\_\_ г. сделана запись на основании \_\_\_\_\_

\_\_\_\_\_ (реквизиты документа, на основании которого в похозяйственную книгу внесена запись о наличии у гражданина права на земельный участок (указывается при наличии сведений в похозяйственной книге)) \_\_\_\_\_

\_\_\_\_\_ (должность) \_\_\_\_\_ (подпись) \_\_\_\_\_ (ФИО)

\_\_\_\_\_ (реквизиты похозяйственной книги: номер, дата начала и окончания ведения книги, наименование органа, осуществляющего ведение похозяйственной книги) «\_\_» \_\_\_\_\_ г. сделана запись на основании \_\_\_\_\_

\_\_\_\_\_ (реквизиты документа, на основании которого в похозяйственную книгу внесена запись о наличии у гражданина права на земельный участок (указывается при наличии сведений в похозяйственной книге)) \_\_\_\_\_

\_\_\_\_\_ (должность) \_\_\_\_\_ (подпись) \_\_\_\_\_ (ФИО)

Приложение №2  
к административному регламенту

Главе муниципального образования \_\_\_\_\_

сельское поселение \_\_\_\_\_

(Ф.И.О.) \_\_\_\_\_

от \_\_\_\_\_

(Ф.И.О. гражданина) \_\_\_\_\_

адрес заявителя: \_\_\_\_\_

контактный телефон \_\_\_\_\_

ЗАЯВЛЕНИЕ

Прошу Вас предоставить выписку из похозяйственной книги о наличии у меня права на земельный участок, предназначенный для ведения личного подсобного хозяйства, расположенный \_\_\_\_\_

Копии документов: \_\_\_\_\_ прилагаются на \_\_\_\_\_ листах.

«\_\_» \_\_\_\_\_

(дата)

(подпись)

(расшифровка подписи)

## ОФИЦИАЛЬНОЕ ОПУБЛИКОВАНИЕ

ПРИЛОЖЕНИЕ №3  
к административному регламенту

БЛОК-СХЕМА  
предоставления муниципальной услуги  
«Предоставление выписки из похозяйственной книги о наличии  
у гражданина права на земельный участок»

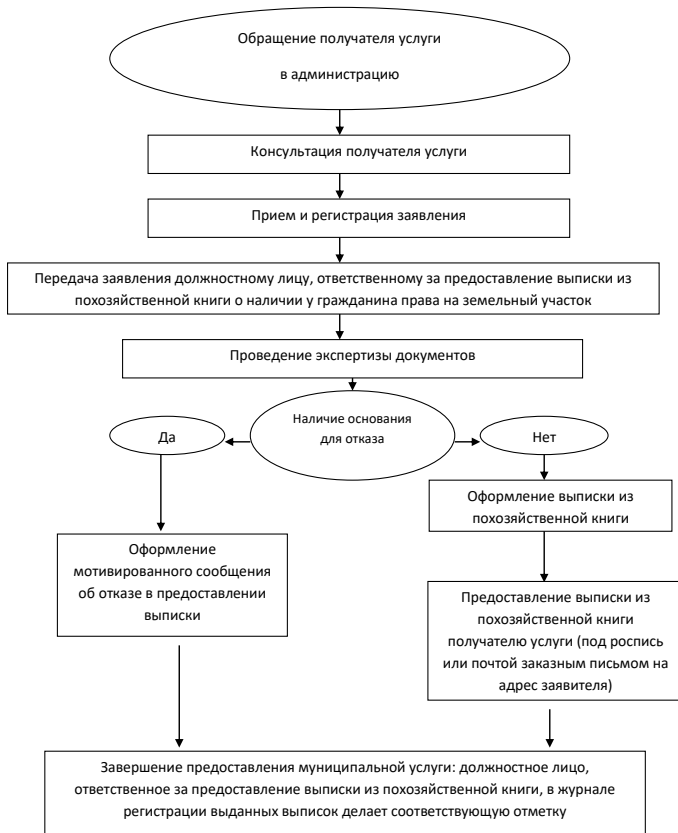

ПРИЛОЖЕНИЕ №4  
к административному регламенту

АДМИНИСТРАТИВНЫЕ ПРОЦЕДУРЫ  
по предоставлению муниципальной услуги  
«Предоставление выписки из похозяйственной книги  
о наличии у гражданина права на земельный участок»

№ п/п	Наименование административной процедуры	Должностное лицо, ответственное за исполнение административной процедуры
1	Консультация получателя услуги	Должностное лицо, ответственное за предоставление выписки
2	Прием, первичная обработка и регистрация заявлений граждан	Должностное лицо, ответственное за регистрацию входящей корреспонденции
3	Рассмотрение заявлений граждан	Руководители органов администрации
4	Направление заявлений на рассмотрение исполнителям	Должностное лицо, ответственное за регистрацию входящей корреспонденции
5	Рассмотрение заявлений исполнителями	Должностное лицо, ответственное за предоставление выписки
6	Оформление ответов на заявления граждан, оформление выписок по заявлению	Должностное лицо, ответственное за предоставление выписки

АДМИНИСТРАЦИЯ  
СЕЛЬСКОГО ПОСЕЛЕНИЯ  
ОЗЕРКИ  
МУНИЦИПАЛЬНОГО РАЙОНА  
ЧЕЛНО-ВЕРШИНСКИЙ  
САМАРСКОЙ ОБЛАСТИ

## ПОСТАНОВЛЕНИЕ

от 30 декабря 2022 г. № 65

Об утверждении административного регламента предоставления муниципальной услуги «Предоставление выписки из похозяйственной книги о наличии у гражданина права на земельный участок»

В соответствии с постановлением Правительства Российской Федерации от 11 ноября 2005 года № 679 «О порядке разработки и утверждения административных регламентов исполнения государственных функций (предоставления государственных услуг)», Федеральным законом от 06.10.2003 г. № 131-ФЗ «Об общих принципах организации местного самоуправления в Российской Федерации», Федеральным законом от 2.05.2006 № 59-ФЗ «О порядке рассмотрения обращений граждан Российской Федерации», руководствуясь Уставом сельского поселения Озерки, администрация сельского поселения

## ПОСТАНОВЛЯЕТ:

1. Утвердить административный регламент по предоставлению муниципальной услуги «Предоставление выписки из похозяйственной книги о наличии у гражданина права на земельный участок» (Приложение).
2. Опубликовать настоящее постановление в газете «Официальный вестник» и разместить на официальном сайте сельского поселения Озерки в сети Интернет.
3. Настоящее постановление вступает в силу со дня его официального опубликования.

Глава сельского поселения Озерки

Л.И.Панина

Приложение к постановлению администрации сельского поселения Озерки муниципального района Чельно-Вершинский Самарской области от 30.12.2022 г. № 65

АДМИНИСТРАТИВНЫЙ РЕГЛАМЕНТ  
по предоставлению муниципальной услуги  
«Предоставление выписки из похозяйственной книги  
о наличии у гражданина права на земельный участок»

## I. ОБЩИЕ ПОЛОЖЕНИЯ

- 1.1. Формулировка муниципальной услуги:  
Административный регламент по исполнению муниципальной услуги «Предоставление выписки из похозяйственной книги о наличии у гражданина права на земельный участок» разработан в целях повышения качества исполнения муниципальной услуги, повышения эффективности деятельности органов исполнительной власти, создания комфортных условий для участников отношений, возникающих при исполнении муниципальной услуги, и определяет сроки и последовательность действий (административных процедур) по ее исполнению.
- 1.2. Перечень нормативных правовых актов, регулирующих предоставление муниципальной услуги:  
Предоставление муниципальной услуги осуществляется в соответствии с:  
- Конституции Российской Федерации;  
- Гражданским кодексом Российской Федерации;  
- Федеральным законом от 07 июля 2003 года № 112-ФЗ «О личном подсобном хозяйстве»;  
- Федеральным Законом от 06 октября 2003 года № 131-ФЗ «Об общих принципах организации местного самоуправления в Российской Федерации»;  
- Федеральным Законом от 02 мая 2006 года № 59-ФЗ «О порядке рассмотрения обращений граждан Российской Федерации»;  
- Федеральным законом от 30 июня 2006г. №93-ФЗ "О внесении изменений в некоторые законодательные акты Российской Федерации по вопросу оформления в упрощенном порядке прав граждан на отдельные объекты недвижимого имущества";  
- Уставом сельского поселения Озерки;

1.3. Наименование органа, предоставляющего муниципальную услугу  
Муниципальная услуга предоставляется администрацией сельского поселения Озерки непосредственно специалистом администрации (далее - специалист, уполномоченный на предоставление выписок из похозяйственной книги о наличии у гражданина права на земельный участок), по адресу: село Озерки, Челно-Вершинского района, ул. Центральная 17

1.4. Конечный результат предоставления муниципальной услуги  
- предоставление выписки из похозяйственной книги о наличии у гражданина права на земельный участок по форме, утвержденной Приказом ФРС от 29.08.2006г. № 146, в количестве 2-х экземпляров;  
- отказ в выдаче выписки из похозяйственной книги о наличии у гражданина права на земельный участок (информационное письмо об отсутствии сведений в отношении земельного участка с характеристиками, указанными заявителем).

1.5. Описание заявителей, имеющих право на получение муниципальной услуги  
Заявителями, имеющими право на получение муниципальной услуги, являются граждане, ведущие личные подсобные хозяйства на территории сельского поселения.  
От имени физического лица с заявлением о предоставлении муниципальной услуги имеет право обратиться его законный представитель. Он представляет документ, удостоверяющий личность, документ, подтверждающий полномочия на обращение с заявлением о предоставлении муниципальной услуги (подлинник, либо нотариально заверенную копию).

## II. ТРЕБОВАНИЯ К ПОРЯДКУ ИСПОЛНЕНИЯ МУНИЦИПАЛЬНОЙ УСЛУГИ

- 2.1. Порядок информирования о порядке предоставлении муниципальной услуги  
2.1.1. Муниципальным органом власти, предоставляющим муниципальную услугу является сельское поселение Озерки.  
Место расположения: 446848 Самарская область, Челно-Вершинский район, с. Озерки ул. Центральная 17  
График работы:  
Понедельник – пятница: 08.00 – 16.00;  
Обеденный перерыв: 12.00 – 13.00;  
Суббота и воскресенье являются выходными днями.

2.1.2. Информация о местах нахождения и графиках работы муниципального органа и организаций, обращение в которые необходимо для предоставления муниципальной услуги, а также многофункциональных центров предоставления муниципальных услуг

## ОФИЦИАЛЬНОЕ ОПУБЛИКОВАНИЕ

предоставляются:

- непосредственно в сельском поселении Озерки;
- с использованием почтовой и телефонной связи и электронной почты: почтовый адрес: 446848 Самарская область, Челно-Вершинский район, с. Старое Озерки Центральная 17; номер телефона: 8(84651)3-62-22; электронная почта: ozerki.100@mail.ru
- на информационных стендах;
- посредством размещения на официальном сайте Администрации муниципального района Челно-Вершинский по адресу: <http://сп-озерки.рф/> в сети Интернет;
- с использованием средств массовой информации.

2.1.3. Справочные телефоны сельского поселения Озерки, предоставляющего муниципальную услугу, в том числе номер телефона автоинформатора: 8(84651) 3-62-22. Автоинформатор – отсутствует.

2.1.4. Адреса официальных сайтов муниципального органа власти, предоставляющего муниципальную услугу в сети Интернет, содержащих информацию о предоставлении муниципальной услуги, адреса электронной почты:

Официальным сайтом муниципального органа власти, предоставляющего муниципальную услугу в сети Интернет, содержащим информацию о предоставлении муниципальной услуги, является официальный сайт Администрации сельского поселения Озерки муниципального района Челно-Вершинский Самарской области. Адрес сайта в сети Интернет <http://сп-озерки.рф/>;

Адрес электронной почты сельского поселения Озерки: ozerki.100@mail.ru

2.1.5. Порядок получения информации заявителями по вопросам предоставления услуги:

2.1.5.1. Получение консультаций о предоставлении муниципальной услуги:

Консультации (справки) по вопросам предоставления муниципальной услуги предоставляет ведущий специалист администрации сельского поселения Озерки.

Консультации предоставляются при личном обращении, посредством телефонной связи или электронной почты.

Письменное обращение с доставкой по почте направляется по почтовому адресу: 446846 с. Озерки, Челно-Вершинского района Самарской области, ул. Центральная 17

Письменное обращение по электронной почте направляется по следующему электронному адресу администрации сельского поселения Озерки : ozerki.100@mail.ru

Информация по исполнению муниципальной услуги предоставляется специалистом администрации сельского поселения Озерки бесплатно, по телефону: 8 (84651) 3-62-22.

Консультации предоставляются по следующим вопросам:

- перечня документов, необходимых для предоставления муниципальной услуги, комплектовности (достаточности) представленных документов;
- времени приема и выдачи документов;
- сроков предоставления муниципальной услуги;
- порядка обжалования действий (бездействия) и решений, осуществляемых и принимаемых в ходе предоставления муниципальной услуги.

Условия и сроки приема и консультирования заявителей:

Прием и консультирование граждан по вопросам связанным с предоставлением муниципальной услуги, осуществляется в соответствии со следующим графиком:

Понедельник	8,00 – 12,00; 13,00 - 16,00
Вторник	8,00 – 12,00; 13,00 - 16,00
Среда	8. – 12,00; 13,00 - 16,00
Четверг	8,00 – 12,00; 13,00 - 16,00
Пятница	8,00 – 12,00; 13,00 - 16,00

суббота, воскресенье — выходные дни.

Накануне праздничного дня продолжительность рабочего дня сокращается на один час.

2.1.5.2. Предоставление документов, необходимых для получения муниципальной услуги:

Для получения муниципальной услуги необходимо предоставить:

- заявление (приложение);
- ксерокопия документа, удостоверяющего личность заявителя (представителя заявителя);
- ксерокопия документа, удостоверяющего полномочия представителя заявителя (доверенность и т.п.);
- ксерокопия свидетельства о смерти в случае смерти пользователя земельного участка;

2.1.6. Порядок получения информации заявителями о ходе предоставления муниципальной услуги:

Информирование заявителей о ходе предоставления муниципальной услуги осуществляется специалистом при личном обращении с заявителями, с использованием почтовой, телефонной связи, посредством электронной почты.

В любое время с момента приема документов заявитель имеет право на получение сведений о прохождении процедуры по предоставлению муниципальной услуги при помощи телефона, электронной почты, или посредством личного посещения отдела.

Для получения сведений о ходе рассмотрения заявления на предоставление муниципальной услуги заявителям, где при обращении в отдел указываются дата и номер учетной записи. Заявитель предоставляет сведения о том, на каком этапе находится рассмотрение его заявления по исполнению муниципальной услуги.

Информация о сроке завершения оформления Предоставление выписки из похозяйственной книги о наличии у гражданина права на земельный участок может быть получена заявителем непосредственно в администрации сельского поселения Озерки или по телефону для справок (консультаций) в любой день после подачи документов.

Информация о процедуре предоставления муниципальной услуги сообщается по номерам телефонов для справок (консультаций), а также размещается в информационно-телекоммуникационных сетях общего пользования (в том числе в сети интернет), публикуется в средствах массовой информации, на информационных стендах администрации сельского поселения Озерки.

2.1.7. Порядок, форма и место размещения информации, указанной в подпунктах 2.1.1. – 2.1.6. настоящего пункта информации, в том числе на стендах в местах предоставления муниципальной услуги, а также в сети Интернет на официальном сайте муниципального органа власти, предоставляющего муниципальную услугу:

Информация включает в себя:

- извлечения из законодательных и иных нормативных правовых актов, содержащих нормы, регулирующие деятельность по оказанию муниципальной услуги;
- текст административного регламента с приложениями (полная версия на информационных стендах);
- перечни документов, необходимых для предоставления муниципальной услуги, и требования, предъявляемые к этим документам;
- образцы оформления документов, необходимых для предоставления муниципальной услуги;
- месторасположение, график (режим) работы, номера телефонов, адрес электронной почты органов, в которых заявители могут получить документы, необходимые для муниципальной услуги;
- основания отказа в предоставлении муниципальной услуги;
- порядок обжалования действий (бездействия) и решений, осуществляемых и принимаемых в ходе оказания муниципальной услуги;
- сведения о местах и графике приема граждан;
- порядок и сроки рассмотрения заявлений;
- блок-схема (приложение к административному регламенту) и краткое описание порядка

предоставления услуги;

2.1.8. Обязанности должностных лиц при ответе на телефонные звонки, устные и письменные обращения граждан или организаций, требования к форме и характеру взаимодействия должностных лиц с получателями муниципальной услуги:

При ответах на телефонные звонки и устные обращения специалист сельского поселения Озерки (далее – специалист) подробно и в вежливой (корректной) форме информируют обратившихся по интересующим их вопросам, ответ на телефонный звонок должен начинаться с информации о наименовании отдела, в который позвонил гражданин, фамилии, имени, отчества и должности специалиста, принявшего телефонный звонок.

В случае обращения по вопросам, не отнесенным к компетенции специалиста, осуществляющим исполнение муниципальной услуги, они должны быть переданы другому должностному лицу, или обратившемуся по телефону гражданину должен быть сообщен телефонный номер, по которому можно получить необходимую информацию. Во время разговора необходимо произносить слова четко, избегать параллельных разговоров с окружающими людьми и не прерывать разговор по причине поступления звонка на другой аппарат.

Время разговора не должно превышать 30 минут, более полное консультирование вопросам предоставления муниципальной услуги должно при личном обращении граждан.

2.2. Условия и сроки предоставления муниципальной услуги

2.2.1. Основанием для оформления и выдачи «Выписки из похозяйственной книги о наличии у гражданина права на земельный участок» является обращение гражданина.

2.2.2. Общий срок предоставления муниципальной услуги не должен превышать 10 дней со дня приема заявления.

2.2.3. Максимальное время ожидания в очереди при подаче документов

для предоставления муниципальной услуги не должно превышать 30 минут.

2.2.4. Максимальное время ожидания в очереди для получения консультации не

должно превышать 20 минут.

2.2.5. В случае принятия решения об отказе в предоставлении муниципальной услуги, извещение об отказе направляется специалистом заявителю письмом по адресу, указанному в заявлении, в течение 5 рабочих дней после принятия решения с указанием оснований такого отказа.

2.2.6. Информация о сроке завершения оформления документов и возможности их получения заявителю сообщается при подаче документов и при возобновлении предоставления муниципальной услуги после ее приостановления, а в случае сокращения срока - по указанному в заявлении телефону и/или электронной почте.

2.2.7. Выдача документов, являющихся результатом предоставления муниципальной услуги (Выписки из похозяйственной книги о наличии у гражданина права на земельный участок) производится по месту расположения: 446848 Самарская область Челно-Вершинский район с. Озерки ул. Центральная 17 , согласно графика работы сельского поселения.

2.2.8. Максимальное время ожидания в очереди при подаче и получении документов заявителями не должно превышать 30 минут.

2.3. Перечень оснований для отказа в предоставлении муниципальной услуги

В предоставлении муниципальной услуги может быть отказано на следующих основаниях:

- обращение лица, не относящегося к категории заявителей (представителей заявителя);
- заявителем не представлены необходимые документы;
- отказа самого заявителя;
- выяснения обстоятельств о предоставлении заявителем ложных данных;
- смерти заявителя (представителя заявителя).

2.4. Требования к оборудованию мест оказания муниципальной услуги

Помещение, выделенное для осуществления муниципальной услуги, должно соответствовать санитарно-эпидемиологическим правилам и нормативам.

Рабочее место специалиста, осуществляющего муниципальную услугу, оборудуется средствами вычислительной техники и оргтехники, позволяющими организовать исполнение муниципальной услуги в полном объеме.

Помещение для проведения личного приема граждан оборудуется:

- противопожарной системой;
- аптечкой для оказания доврачебной помощи.

Должностное лицо, осуществляющее личный прием, обеспечивает настольными табличками, содержащими сведения о фамилии, имени, отчестве и должности соответствующего должностного лица.

Помещение для ожидания личного приема должно соответствовать комфортным условиям для заявителей, оборудуется стульями, столами (стойками), обеспечивается канцелярскими принадлежностями для написания письменных обращений, информационными стендами.

В местах предоставления муниципальной услуги предусматривается оборудование доступных мест общественного пользования (туалетов).

2.5. Другие положения, характеризующие требования к предоставлению муниципальной услуги, установленные федеральными законами, актами Президента Российской Федерации и Правительства Российской Федерации, законами Самарской области и муниципальными нормативными правовыми актами

Муниципальная услуга предоставляется бесплатно.

## III. АДМИНИСТРАТИВНЫЕ ПРОЦЕДУРЫ

## 3.1. Последовательность административных действий

Последовательность действий по исполнению муниципальной услуги:

1. Прием документов

1.1. Основанием для начала предоставления муниципальной услуги является личное обращение заявителя (его представителя, доверенного лица) в администрацию о комплектовании документов, необходимых для предоставления услуги и указанных в разделе II настоящего административного регламента.

1.2. Специалист, уполномоченный на прием заявлений, устанавливает предмет обращения, устанавливает личность заявителя, проверяет документ, удостоверяющий личность.

1.3. Специалист, уполномоченный на прием заявлений, проверяет полномочия заявителя, в том числе полномочия представителя правообладателя действовать от его имени, полномочия представителя юридического лица действовать от имени юридического лица.

1.4. Специалист, уполномоченный на прием заявлений, проверяет наличие всех необходимых документов исходя из соответствующего перечня документов, предоставляемых на предоставление муниципальной услуги.

1.5. Специалист, уполномоченный на прием заявлений, проверяет соответствие представленных документов установленным требованиям.

1.6. При установлении фактов отсутствия необходимых документов, несоответствия представленных документов требованиям, указанным в разделе II настоящего административного регламента, сотрудник, уполномоченный на прием заявлений, уведомляет заявителя о наличии препятствий для предоставления муниципальной услуги, объясняет заявителю содержание выявленных недостатков представленных документов и предлагает принять меры по их устранению:

- при согласии заявителя устранить препятствия сотрудник, уполномоченный на прием заявлений, возвращает представленные документы;
- при несогласии заявителя устранить препятствия сотрудник, уполномоченный на прием заявлений, обращает его внимание, что указанное обстоятельство может препятствовать предоставлению муниципальной услуги.

1.7. При отсутствии у заявителя заполненного заявления или неправильно его заполненного сотрудник, уполномоченный на прием заявлений, помогает заявителю собственноручно заполнить заявление.

1.8. Получение документов от заинтересованных лиц фиксируется сотрудником, уполномоченным на прием заявлений, путём выполнения регистрационной записи в книге учёта входящих документов.

1.9. Специалист, уполномоченный на прием заявлений, передает заявителю для подписи второй экземпляр заявления с указанием времени и даты приёма документов.

## ОФИЦИАЛЬНОЕ ОПУБЛИКОВАНИЕ

1.10. Специалист, уполномоченный на прием заявлений, формирует результат административной процедуры по приему документов и передает заявление в порядке делопроизводства для рассмотрения главе сельского поселения Озерки.

1.11. Общий максимальный срок приема документов не может превышать 30 минут при приеме документов.

2. Рассмотрение заявления

2.1. Основанием для начала процедуры рассмотрения заявления является получение главы сельского поселения Озерки (далее - глава) дела принятых документов для рассмотрения заявления.

2.2. Глава отписывает заявление и передает заявление в порядке делопроизводства специалисту администрации сельского поселения, уполномоченному на прием заявлений.

2.3. Специалист, уполномоченный на прием заявлений, рассматривает поступившее заявление, делает запись в деле принятых документов с указанием своей фамилии и инициалов.

2.4. Специалист, уполномоченный на производство по заявлению, проверяет действительность необходимых для оказания муниципальной услуги документов.

2.5. Общий максимальный срок рассмотрения заявления не может превышать 1 рабочего дня с момента приема заявления.

3. Принятие решения о возможности предоставления муниципальной услуги

3.1. Специалист, уполномоченный на производство по заявлению, принимает решение:  
- о наличии оснований для отказа в предоставлении муниципальной услуги;  
- об отсутствии оснований для отказа в предоставлении муниципальной услуги.

3.2. Специалист, уполномоченный на производство по заявлению, готовит проект решения об отказе в предоставлении муниципальной услуги с перечнем оснований для отказа в предоставлении муниципальной услуги и передает его в порядке делопроизводства главе сельского поселения Озерки для согласования.

3.3. Специалист, уполномоченный на прием заявлений, передает проект решения об отказе в предоставлении муниципальной услуги с перечнем оснований для отказа в предоставлении муниципальной услуги в порядке делопроизводства главе на рассмотрение и согласование.

3.4. Глава сельского поселения подписывает решение об отказе в предоставлении муниципальной услуги с перечнем оснований для отказа в предоставлении муниципальной услуги и передает его в порядке делопроизводства сотруднику, уполномоченному на прием заявлений.

3.5. Специалист, уполномоченный на прием заявлений, уведомляет заявителя по телефону об отказе в предоставлении муниципальной услуги и направляет заявителю решение об отказе в предоставлении муниципальной услуги с перечнем оснований для отказа в предоставлении муниципальной услуги.

3.6. Общий максимальный срок принятия решения о возможности предоставления муниципальной услуги не может превышать 3 рабочих дней.

4. Предоставление выписки из похозяйственной книги о наличии у гражданина права на земельный участок

4.1. Специалист, уполномоченный на производство по заявлению при отсутствии оснований для отказа в предоставлении муниципальной услуги, готовит выписку из похозяйственной книги о наличии у гражданина права на земельный участок и передает ее в порядке делопроизводства главе для подписания.

4.2. Глава сельского поселения подписывает выписку и передает ее в порядке делопроизводства сотруднику, уполномоченному на прием заявлений.

4.3. Уполномоченный сотрудник регистрирует справку в журнале, проставляет на ней печать сельского поселения.

4.4. Уполномоченный сотрудник, уведомляет заявителя по телефону о наличии подготовленной справки и направляет ее заявителю.

#### IV. ПОРЯДОК И ФОРМЫ КОНТРОЛЯ ЗА ИСПОЛНЕНИЕМ МУНИЦИПАЛЬНОЙ УСЛУГИ

4.1. Порядок осуществления текущего контроля за соблюдением и исполнением ответственными должностными лицами администрации сельского поселения Озерки положений административного регламента и иных нормативных правовых актов, устанавливающих требования к исполнению муниципальной услуги, а также принятием решений ответственными лицами администрации сельского поселения Озерки:

- текущий контроль соблюдения последовательности действий, определенных административными процедурами по предоставлению муниципальной услуги (далее - текущий контроль), осуществляется главой сельского поселения ежедневно;

- текущий контроль осуществляется путем проверки соблюдения и исполнения специальными должностными лицами административного регламента, иных нормативных правовых актов.

4.2. Порядок и периодичность осуществления плановых и внеплановых проверок полноты и качества исполнения муниципальной услуги, в том числе порядок и формы контроля за полнотой и качеством исполнения муниципальной услуги:

- контроль полноты и качества предоставления муниципальной услуги включает в себя проведение проверок, выявление и устранение нарушений прав граждан;

- глава сельского поселения проводит проверки полноты и качества предоставления муниципальной услуги специалистом;

- проверки могут быть плановыми (осуществляются на основании полугодовых или годовых планов работы) и внеплановыми. При проведении проверки могут рассматриваться все вопросы, связанные с предоставлением муниципальной услуги (комплексные проверки) или отдельные вопросы (тематические проверки). Проверка также может проводиться в связи с конкретным обращением заявителя;

- результаты проверки оформляются в виде справки, в которой отмечаются выявленные недостатки и предложения по их устранению.

4.3. Ответственность муниципальных служащих администрации сельского поселения Озерки за решения и действия (бездействие), принимаемые (осуществляемые) в ходе исполнения муниципальной услуги:

- должностное лицо за решения и действия (бездействие), принимаемые (осуществляемые) в ходе исполнения муниципальной услуги, несет ответственность в соответствии с законодательством Российской Федерации.

- специалист, ответственный за предоставление выписки из похозяйственной книги о наличии у гражданина права на земельный участок, несет персональную ответственность за соблюдение сроков и порядка ее выдачи.

Персональная ответственность специалистов закрепляется в их должностных инструкциях в соответствии с требованиями законодательства.

4.4. Ответственность должностных лиц за решения и действия (бездействие), принимаемые (осуществляемые) в ходе исполнения муниципальной услуги:

- должностные лица за решения и действия (бездействие), принимаемые (осуществляемые) в ходе исполнения муниципальной услуги, несут ответственность в соответствии с законодательством Российской Федерации.

4.5. Текущий контроль осуществляется путем проведения должностным лицом, ответственным за организацию работы по оказанию муниципальной услуги, проверок соблюдения и исполнения специалистами положений регламента, требований действующего законодательства. А также со стороны граждан, их объединений и организаций, в порядке, установленном законодательством Российской Федерации.

Текущий контроль осуществляется постоянно.

Контроль за полнотой и качеством оказания муниципальной услуги включает в себя выявление и устранение нарушений прав заявителей, рассмотрение, принятие решений и подготовку ответов на обращения заявителей, содержащие жалобы на решения, действия (бездействие) должностных лиц, а также проверку исполнения положений настоящего регламента.

#### V. ПОРЯДОК ОБЖАЛОВАНИЯ ДЕЙСТВИЙ (БЕЗДЕЙСТВИЯ) ДОЛЖНОСТНОГО ЛИЦА, А ТАК ЖЕ ПРИНИМАЕМОГО ИМ РЕШЕНИЯ ПРИ ИСПОЛНЕНИИ МУНИЦИПАЛЬНОЙ УСЛУГИ

5.1. Граждане имеют право на обжалование действий или бездействия должностных лиц сельского поселения Озерки в досудебном и судебном порядке.

5.2. В части досудебного обжалования заявители имеют право обратиться с жалобой лично

(устно) (в установленные часы приема) или направить письменное предложение, заявление или жалобу (далее - письменное обращение) по почте в адрес сельского поселения Озерки.

5.3. При обращении заявителей в письменной форме срок рассмотрения такого обращения не должен превышать 30 дней с момента его регистрации.

5.4. Заявители в своем письменном обращении в обязательном порядке указывают:

- наименование органа, в который направляется письменное обращение, либо фамилию, имя, отчество соответствующего должностного лица, либо должность соответствующего лица, а также свои фамилию, имя, отчество (последнее - при наличии), полное наименование для юридического лица, почтовый адрес, по которому должны быть направлены ответ, уведомление о переадресации обращения, излагает суть предложения, заявления или жалобы, ставит личную подпись и дату;

- наименование должности, фамилия, имя и отчество сотрудника, должностного лица, решение, действие (бездействие) которого обжалуется (при наличии информации);

- суть (обстоятельства) обжалуемого действия (бездействия), основания, по которым заявитель считает, что нарушены его права и свободы или законные интересы, созданы препятствия к их реализации либо незаконно возложена какая-либо обязанность;

- иные сведения, которые заявитель считает необходимым сообщить.

5.5. В случае необходимости в подтверждение своих доводов заявители прилагают к письменному обращению копии документов и материалов.

5.6. Если в письменном обращении не указаны фамилия заявителя, направившего обращение, и почтовый адрес, по которому должен быть направлен ответ, обращение остается без рассмотрения.

5.7. Если в письменном обращении содержатся нецензурные либо оскорбительные выражения, угрозы жизни, здоровью и имуществу любого должностного лица, а также членов его семьи, обращение может быть оставлено без ответа по существу поставленных в нем вопросов, а заявителю, направившему обращение, сообщено о недопустимости злоупотребления правом.

5.8. Если текст письменного обращения не поддается прочтению, ответ на обращение не дается, о чем сообщается заявителю, направившему обращение, если его фамилия и почтовый адрес воспроизводимы.

5.9. Если в письменном обращении заявителя содержится вопрос, на который заявителю многократно давались письменные ответы по существу в связи с ранее направляемыми обращениями, и при этом в обращении не приводятся новые доводы или обстоятельства, уполномоченное должностное лицо вправе принять решение о безосновательности очередного обращения и прекращении переписки с заявителем по данному вопросу при условии, что указанное обращение и ранее направляемые обращения направлялись в сельское поселение или одному и тому же должностному лицу. О данном решении уведомляется заявитель, направивший обращение.

5.10. По результатам рассмотрения обращения должностным лицом принимается решение об удовлетворении требований заявителя либо об отказе в его удовлетворении.

5.11. Заявителю направляется письменный ответ в течение трех рабочих дней, содержащий результаты рассмотрения письменного обращения.

5.12. В случае, если ответ по существу поставленного в обращении вопроса не может быть дан без разглашения сведений, составляющих государственную или иную охраняемую федеральным законом тайну, заявителю, направившему обращение, сообщается о невозможности дать ответ по существу поставленного в нем вопроса в связи с недопустимостью разглашения указанных сведений.

5.13. Если причины, по которым ответ по существу поставленных в обращении вопросов не мог быть дан, в последующем были устранены, заявитель вправе вновь направить обращение.

5.14. Обращение, в котором обжалуется судебное решение, возвращается гражданину, направившему обращение, с разъяснением порядка обжалования данного судебного решения.

5.15. Граждане могут сообщить о нарушении своих прав и законных интересов, противоречащих решениям, действиям или бездействию должностных лиц сельского поселения Озерки, нарушении положений административного регламента, некорректном поведении или нарушении служебной этики по номерам телефонов, по электронной почте органа, исполняющего муниципальную услугу.

5.16. Граждане вправе обжаловать решения, принятые в ходе исполнения муниципальной услуги, действия или бездействие администрации сельского поселения Озерки, их структурных подразделений и их должностных лиц в судебном порядке в соответствии с нормами гражданского судопроизводства.

5.17. Должностные лица, ответственные или уполномоченные работники органов, участвующих в предоставлении муниципальной услуги, проводят личный прием потребителей результатов предоставления муниципальной услуги. Личный прием проводится по предварительной записи.

5.18. Запись заявителей проводится при личном обращении или с использованием средств телефонной связи по номерам телефонов, которые размещаются на информационных стендах администрации.

5.19. Специалист, осуществляющий запись заявителей на личный прием, информирует заявителя о дате, времени, месте приема, должности, фамилии, имени и отчестве должностного лица, осуществляющего прием.

5.20. Запрещается направлять жалобу на рассмотрение должностному лицу, решение или действие (бездействие) которого обжалуется.

5.21. Судебное обжалование

Решение и действие (бездействие) должностного лица по оказанию муниципальной услуги могут быть обжалованы в суд в порядке, установленном гражданским процессуальным законодательством РФ.

ПРИЛОЖЕНИЕ №1  
к административному регламенту

Угловой штамп

#### ВЫПИСКА ИЗ ПОХОЗЯЙСТВЕННОЙ КНИГИ О НАЛИЧИИ У ГРАЖДАНИНА ПРАВА НА ЗЕМЕЛЬНЫЙ УЧАСТОК \*

«\_\_\_» \_\_\_\_\_ 20\_\_\_ г.  
место выдачи

Настоящая выписка из похозяйственной книги подтверждает, что гражданину

(фамилия, имя, отчество полностью)  
дата рождения «\_\_\_» \_\_\_\_\_ г.,  
место рождения \_\_\_\_\_  
документ, удостоверяющий личность, \_\_\_\_\_  
(вид документа, удостоверяющего личность)  
выдан «\_\_\_» \_\_\_\_\_ г.  
(серия, номер)

(наименование органа, выдавшего документ, удостоверяющий личность)  
Проживающему по адресу: \_\_\_\_\_  
(адрес постоянного места жительства

или преимущественного пребывания) принадлежит на праве  
(вид права, на котором гражданину принадлежит земельный участок)

## ОФИЦИАЛЬНОЕ ОПУБЛИКОВАНИЕ

земельный участок, предоставленный для ведения личного подсобного хозяйства, общей площадью \_\_\_\_\_, кадастровый номер \_\_\_\_\_, расположенный по адресу \_\_\_\_\_, назначение земельного участка \_\_\_\_\_ (указывается категория земель – земли поселений (для приусадебного участка) или земли сельскохозяйственного назначения (для полевого участка)) о чем в похозяйственной книге \_\_\_\_\_

ПРИЛОЖЕНИЕ № 4  
административному регламенту

АДМИНИСТРАТИВНЫЕ ПРОЦЕДУРЫ  
по предоставлению муниципальной услуги  
«Предоставление выписки из похозяйственной книги  
о наличии у гражданина права на земельный участок»

№ п/п	Наименование административной процедуры	Должностное лицо, ответственное за исполнение административной процедуры
1	Консультация получателя услуги	Должностное лицо, ответственное за предоставление выписки
2	Прием, первичная обработка и регистрация заявлений граждан	Должностное лицо, ответственное за регистрацию входящей корреспонденции
3	Рассмотрение заявлений граждан	Руководители органов администрации
4	Направление заявлений на рассмотрение исполнителям	Должностное лицо, ответственное за регистрацию входящей корреспонденции
5	Рассмотрение заявлений исполнителями	Должностное лицо, ответственное за предоставление выписки
6	Оформление ответов на заявления граждан, оформление выписок по заявлению	Должностное лицо, ответственное за предоставление выписки

(реквизиты похозяйственной книги: номер, дата начала и окончания ведения книги, наименование органа, осуществляющего ведение похозяйственной книги)  
« \_\_\_\_\_ » \_\_\_\_\_ г. сделана запись на основании \_\_\_\_\_

(реквизиты документа, на основании которого в похозяйственную книгу внесена запись о наличии у гражданина права на земельный участок (указывается при наличии сведений в похозяйственной книге))

\_\_\_\_\_ (должность) \_\_\_\_\_ (подпись) \_\_\_\_\_ (ФИО)

Приложение №2  
к административному регламенту

Главе муниципального образования

\_\_\_\_\_ сельское поселение

\_\_\_\_\_ (Ф.И.О.)

от \_\_\_\_\_ (Ф.И.О. гражданина)

адрес заявителя: \_\_\_\_\_

контактный телефон \_\_\_\_\_

ЗАЯВЛЕНИЕ

Прошу Вас предоставить выписку из похозяйственной книги о наличии у меня права на земельный участок, предназначенный для ведения личного подсобного хозяйства, расположенный \_\_\_\_\_

Копии документов: \_\_\_\_\_ прилагаются на \_\_\_\_\_ листах.

« \_\_\_\_\_ » \_\_\_\_\_

\_\_\_\_\_ (дата)

\_\_\_\_\_ (подпись)

\_\_\_\_\_ (расшифровка подписи)

ПРИЛОЖЕНИЕ №3  
к административному регламенту

БЛОК-СХЕМА  
предоставления муниципальной услуги  
«Предоставление выписки из похозяйственной книги о наличии у гражданина права на земельный участок»

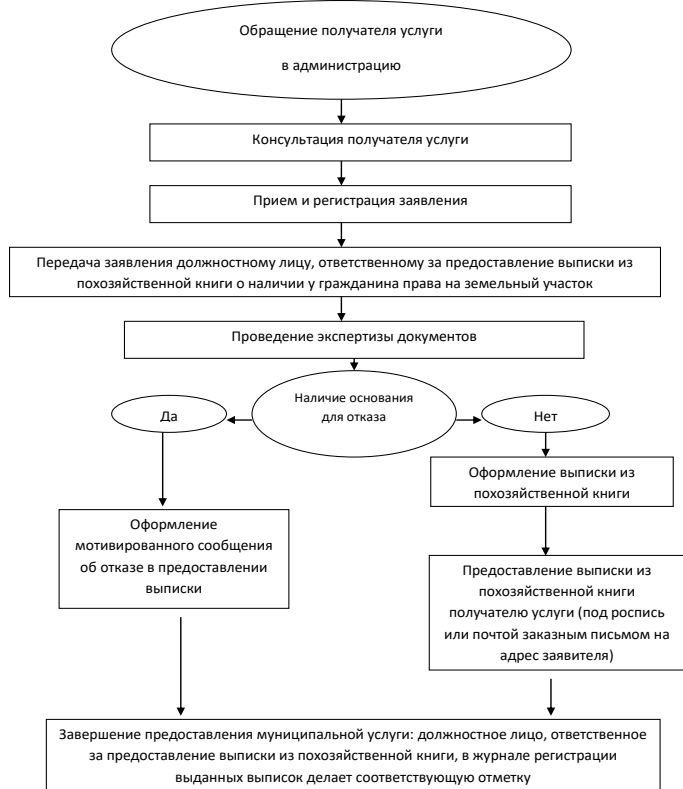

АДМИНИСТРАЦИЯ  
СЕЛЬСКОГО ПОСЕЛЕНИЯ  
СИДЕЛЬКИНО  
МУНИЦИПАЛЬНОГО РАЙОНА  
ЧЕЛНО-ВЕРШИНСКИЙ  
САМАРСКОЙ ОБЛАСТИ

ПО С Т А Н О В Л Е Н И Е

от 30 декабря 2022 г. № 42

Об утверждении административного регламента предоставления муниципальной услуги «Предоставление выписки из похозяйственной книги о наличии у гражданина права на земельный участок»

В соответствии с постановлением Правительства Российской Федерации от 11 ноября 2005 года № 679 «О порядке разработки и утверждения административных регламентов исполнения государственных функций (предоставления государственных услуг)», Федеральным законом от 06.10.2003 г. № 131-ФЗ «Об общих принципах организации местного самоуправления в Российской Федерации», Федеральным законом от 2.05.2006 № 59-ФЗ «О порядке рассмотрения обращений граждан Российской Федерации», руководствуясь Уставом сельского поселения Сиделькино, администрация сельского поселения

ПО С Т А Н О В Л Я Е Т:

1. Утвердить административный регламент по предоставлению муниципальной услуги «Предоставление выписки из похозяйственной книги о наличии у гражданина права на земельный участок» (Приложение).
2. Опубликовать настоящее постановление в газете «Официальный вестник» и разместить на официальном сайте сельского поселения Сиделькино в сети Интернет.
3. Настоящее постановление вступает в силу со дня его официального опубликования.

Глава сельского поселения

Сиделькино

Приложение к постановлению администрации сельского поселения Сиделькино муниципального района Челно-Вершинский Самарской области от 30.12.2022 г. № 42

АДМИНИСТРАТИВНЫЙ РЕГЛАМЕНТ

по предоставлению муниципальной услуги  
«Предоставление выписки из похозяйственной книги  
о наличии у гражданина права на земельный участок»

1. ОБЩИЕ ПОЛОЖЕНИЯ

1.1. Формулировка муниципальной услуги: Административный регламент по исполнению муниципальной услуги «Предоставление выписки из похозяйственной книги о наличии у гражданина права на земельный участок» разработан в целях повышения качества исполнения муниципальной услуги, повышения эффективности деятельности органов исполнительной власти, создания комфортных условий для участников отношений, возникающих при исполнении муниципальной услуги, и определяет сроки и последовательность действий (административных процедур) по ее исполнению.

1.2. Перечень нормативных правовых актов, регулирующих предоставление муниципальной услуги: Предоставление муниципальной услуги осуществляется в соответствии с:



## ОФИЦИАЛЬНОЕ ОПУБЛИКОВАНИЕ

- Конституции Российской Федерации;  
 - Гражданским кодексом Российской Федерации;  
 - Федеральным законом от 07 июля 2003 года № 112-ФЗ «О личном подсобном хозяйстве»;  
 - Федеральным Законом от 06 октября 2003 года № 131-ФЗ «Об общих принципах организации местного самоуправления в Российской Федерации»;  
 - Федеральным Законом от 02 мая 2006 года № 59-ФЗ «О порядке рассмотрения обращений граждан Российской Федерации»;  
 - Федеральным законом от 30 июня 2006г. №93-ФЗ "О внесении изменений в некоторые законодательные акты Российской Федерации по вопросу оформления в упрощенном порядке прав граждан на отдельные объекты недвижимого имущества";  
 - Уставом сельского поселения Сиделькино;

1.3. Наименование органа, предоставляющего муниципальную услугу  
 Муниципальная услуга предоставляется администрацией сельского поселения Сиделькино непосредственно специалистом администрации (далее - специалист, уполномоченный на предоставление выписок из похозяйственной книги о наличии у гражданина права на земельный участок), по адресу: село Сиделькино, Челно-Вершинского района, ул. Советская д. 16

1.4. Конечный результат предоставления муниципальной услуги  
 - предоставление выписки из похозяйственной книги о наличии у гражданина права на земельный участок по форме, утвержденной Приказом ФРС от 29.08.2006г. № 146, в количестве 2-х экземпляров;

- отказ в выдаче выписки из похозяйственной книги о наличии у гражданина права на земельный участок (информационное письмо об отсутствии сведений в отношении земельного участка с характеристиками, указанными заявителем).

1.5. Описание заявителей, имеющих право на получение муниципальной услуги  
 Заявителями, имеющими право на получение муниципальной услуги, являются граждане, ведущие личные подсобные хозяйства на территории сельского поселения.

От имени физического лица с заявлением о предоставлении муниципальной услуги имеет право обратиться его законный представитель. Он представляет документ, удостоверяющий личность, документ, подтверждающий полномочия на обращение с заявлением о предоставлении муниципальной услуги (подлинник, либо нотариально заверенную копию).

## II. ТРЕБОВАНИЯ К ПОРЯДКУ ИСПОЛНЕНИЯ МУНИЦИПАЛЬНОЙ УСЛУГИ

2.1. Порядок информирования о порядке предоставлении муниципальной услуги

2.1.1. Муниципальным органом власти, предоставляющим муниципальную услугу является сельское поселение Сиделькино.

Место расположения: 446851 Самарская область, Челно-Вершинский район, с. Сиделькино, ул. Советская, д.16

График работы:

Понедельник – пятница: 08.00 – 16.00;

Обеденный перерыв: 12.00 – 13.00;

Суббота и воскресенье являются выходными днями.

2.1.2. Информация о местах нахождения и графиках работы муниципального органа и организаций, обращение в которые необходимо для предоставления муниципальной услуги, а также многофункциональных центров предоставления муниципальных услуг предоставляется:  
 - непосредственно в сельском поселении Сиделькино;  
 - с использованием почтовой и телефонной связи и электронной почты: почтовый адрес: 446851 Самарская область, Челно-Вершинский район, с. Сиделькино ул. Советская, д.16; номер телефона: 8(84651)3-81-34; электронная почта: sidelkino@admver.ru

- на информационных стендах;  
 - посредством размещения на официальном сайте Администрации муниципального района Челно-Вершинский по адресу: www.sidelkino.rf в сети Интернет.  
 - с использованием средств массовой информации.

2.1.3. Справочные телефоны сельского поселения Сиделькино, предоставляющего муниципальную услугу, в том числе номер телефона автоинформатора:  
 8(84651) 3-45-61. Автоинформатор – отсутствует.

2.1.4. Адреса официальных сайтов муниципального органа власти, предоставляющего муниципальную услугу в сети Интернет, содержащих информацию о предоставлении муниципальной услуги, адреса электронной почты:  
 Официальным сайтом муниципального органа власти, предоставляющего муниципальную услугу в сети Интернет, содержащим информацию о предоставлении муниципальной услуги, является официальный сайт Администрации сельского поселения Сиделькино муниципального района Челно-Вершинский Самарской области. Адрес сайта в сети Интернет: www.sidelkino.rf

Адрес электронной почты сельского поселения Сиделькино: sidelkino@admver.ru

2.1.5. Порядок получения информации заявителями по вопросам предоставления услуги:

2.1.5.1. Получение консультаций о предоставлении муниципальной услуги:

Консультации (справки) по вопросам предоставления муниципальной услуги предоставляет ведущим специалистом администрации сельского поселения Сиделькино.  
 Консультации предоставляются при личном обращении, посредством телефонной связи или электронной почты.

Письменное обращение с доставкой по почте направляется по почтовому адресу: 446851 с. Сиделькино, Челно-Вершинского района Самарской области, ул. Советская, д. 16  
 Письменное обращение по электронной почте направляется по следующему электронному адресу администрации сельского поселения Сиделькино : sidelkino@admver.ru

Информация по исполнению муниципальной услуги предоставляется специалистом администрации сельского поселения Сиделькино бесплатно, по телефону: 8 (84651) 3-81-34.  
 Консультации предоставляются по следующим вопросам:

- перечня документов, необходимых для предоставления муниципальной услуги, комплектности (достаточности) представленных документов;
- времени приема и выдачи документов;
- сроков предоставления муниципальной услуги;
- порядка обжалования действий (бездействия) и решений, осуществляемых и принимаемых в ходе предоставления муниципальной услуги.

Условия и сроки приема и консультирования заявителей:  
 Прием и консультирование граждан по вопросам связанным с предоставлением муниципальной услуги, осуществляется в соответствии со следующим графиком:

Понедельник	8.00 – 12.00; 13.00 - 16.00
Вторник	8.00 – 12.00; 13.00 - 16.00
Среда	8. – 12.00; 13.00 - 16.00
Четверг	8.00 – 12.00; 13.00 - 16.00
Пятница	8.00 – 12.00; 13.00 - 16.00

суббота, воскресенье — выходные дни.

Накануне праздничного дня продолжительность рабочего дня сокращается на один час.

2.1.5.2. Предоставление документов, необходимых для получения муниципальной услуги:

Для получения муниципальной услуги необходимо предоставить:  
 - заявление (приложение);  
 - ксерокопия документа, удостоверяющего личность заявителя (представителя заявителя);  
 - ксерокопия документа, удостоверяющего полномочия представителя заявителя

(доверенность и т.п.);

- ксерокопия свидетельства о смерти в случае смерти пользователя земельного участка;

2.1.6. Порядок получения информации заявителями о ходе предоставления муниципальной услуги:

Информирование заявителей о ходе предоставления муниципальной услуги осуществляется специалистом при личном обращении с заявителями, с использованием почтовой, телефонной связи, посредством электронной почты.

В любое время с момента приема документов заявитель имеет право на получение сведений о прохождении процедур по предоставлению муниципальной услуги при помощи телефона, электронной почты, или посредством личного посещения отдела.

Для получения сведений о ходе рассмотрения заявления на предоставление муниципальной услуги заявителям, где при обращении в отдел указываются дата и номер учетной записи. Заявителю предоставляются сведения о том, на каком этапе находится рассмотрение его заявления по исполнению муниципальной услуги.

Информация о сроке завершения оформления Предоставление выписки из похозяйственной книги о наличии у гражданина права на земельный участок может быть получена заявителем непосредственно в администрации сельского поселения Сиделькино или по телефону для справок (консультаций) в любой день после подачи документов.

Информация о процедуре предоставления муниципальной услуги сообщается по номерам телефонов для справок (консультаций), а также размещается в информационно-телекоммуникационных сетях общего пользования (в том числе в сети интернет), публикуется в средствах массовой информации, на информационных стендах администрации сельского поселения Сиделькино.

2.1.7. Порядок, форма и место размещения информации, указанной в подпунктах 2.1.1. – 2.1.6. настоящего пункта информации, в том числе на стендах в местах предоставления муниципальной услуги, а также в сети Интернет на официальном сайте муниципального органа власти, предоставляющего муниципальную услугу:

Информация включает в себя:  
 - извлечения из законодательных и иных нормативных правовых актов, содержащих нормы, регулирующие деятельность по оказанию муниципальной услуги;  
 - текст административного регламента с приложениями (полная версия на информационных стендах);

- перечни документов, необходимых для предоставления муниципальной услуги, и требования, предъявляемые к этим документам;

- образцы оформления документов, необходимых для предоставления муниципальной услуги;

- месторасположение, график (режим) работы, номера телефонов, адрес электронной почты органов, в которых заявители могут получить документы, необходимые для муниципальной услуги;

- основания отказа в предоставлении муниципальной услуги;

- порядок обжалования действий (бездействия) и решений, осуществляемых и принимаемых в ходе оказания муниципальной услуги;

- сведения о местах и графике приема граждан;

- порядок и сроки рассмотрения заявлений;

- блок-схема (приложение к административному регламенту) и краткое описание порядка предоставления услуги;

2.1.8. Обязанности должностных лиц при ответе на телефонные звонки, устные и письменные обращения граждан или организаций, требования к форме и характеру взаимодействия должностных лиц с получателями муниципальной услуги:

При ответах на телефонные звонки и устные обращения специалист сельского поселения Сиделькино (далее – специалист) подробно и в вежливой (корректной) форме информируют обратившихся по интересующим их вопросам, ответ на телефонный звонок должен начинаться с информации о наименовании отдела, в который позвонил гражданин, фамилии, имени, отчестве и должности специалиста, принявшего телефонный звонок.

В случае обращения по вопросам, не отнесенным к компетенции специалиста, осуществляющим исполнение муниципальной услуги, они должны быть переданы другому должностному лицу, или обратившемуся по телефону гражданину должен быть сообщен телефонный номер, по которому можно получить необходимую информацию. Во время разговора необходимо произносить слова четко, избегать параллельных разговоров с окружающими людьми и не прерывать разговор по причине поступления звонка на другой аппарат.

Время разговора не должно превышать 30 минут, более полное консультирование вопросам предоставления муниципальной услуги должно при личном обращении граждан.

2.2. Условия и сроки предоставления муниципальной услуги

2.2.1. Основанием для оформления и выдачи «Выписки из похозяйственной книги о наличии у гражданина права на земельный участок» является обращение гражданина.

2.2.2. Общий срок предоставления муниципальной услуги не должен превышать 10 дней со дня приема заявления.

2.2.3. Максимальное время ожидания в очереди при подаче документов для предоставления муниципальной услуги не должно превышать 30 минут.

2.2.4. Максимальное время ожидания в очереди для получения консультации не должно превышать 20 минут.

2.2.5. В случае принятия решения об отказе в предоставлении муниципальной услуги, извещение об отказе направляется специалистом заявителю письмом по адресу, указанному в заявлении, в течение 5 рабочих дней после принятия решения с указанием оснований такого отказа.

2.2.6. Информация о сроке завершения оформления документов и возможности их получения заявителю сообщается при подаче документов и при возобновлении предоставления муниципальной услуги после ее приостановления, а в случае сокращения срока – по указанному в заявлении телефону и/или электронной почте.

2.2.7. Выдача документов, являющихся результатом предоставления муниципальной услуги (Выписки из похозяйственной книги о наличии у гражданина права на земельный участок) производится по месту расположения: 446851 Самарская область Челно-Вершинский район с. Сиделькино ул. Советская, д. 16, согласно графика работы сельского поселения.

2.2.8. Максимальное время ожидания в очереди при подаче и получении документов заявителями не должно превышать 20 минут.

2.3. Перечень оснований для отказа в предоставлении муниципальной услуги  
 В предоставлении муниципальной услуги может быть отказано на следующих основаниях:

- обращение лица, не относящегося к категории заявителей (представителей заявителя);

- заявителем не представлены необходимые документы;

- отказа самого заявителя;

- выяснения обстоятельств о предоставлении заявителем ложных данных;

- смерти заявителя (представителя заявителя).

2.4. Требования к оборудованию мест оказания муниципальной услуги  
 Помещение, выделенное для осуществления муниципальной услуги, должно соответствовать санитарно-эпидемиологическим правилам и нормативам.

Рабочее место специалиста, осуществляющего муниципальную услугу, оборудуется средствами вычислительной техники и оргтехники, позволяющими организовать исполнение муниципальной услуги в полном объеме.

Помещение для проведения личного приема граждан оборудуется:  
 - противопожарной системой;

- аптечкой для оказания доврачебной помощи.

Должностное лицо, осуществляющее личный прием, обеспечивается настольными табличками, содержащими сведения о фамилии, имени, отчестве и должности соответствующего должностного лица.

Помещение для ожидания личного приема должно соответствовать комфортным условиям для заявителей, оборудуется стульями, столами (стойками), обеспечивается канцелярскими принадлежностями для написания письменных обращений, информационными стендами.

## ОФИЦИАЛЬНОЕ ОПУБЛИКОВАНИЕ

В местах предоставления муниципальной услуги предусматривается оборудование доступных мест общественного пользования (туалетов).

2.5. Другие положения, характеризующие требования к предоставлению муниципальной услуги, установленные федеральными законами, актами Президента Российской Федерации и Правительства Российской Федерации, законами Самарской области и муниципальными нормативными правовыми актами

Муниципальная услуга предоставляется бесплатно.

## III. АДМИНИСТРАТИВНЫЕ ПРОЦЕДУРЫ

## 3.1. Последовательность административных действий

Последовательность действий по исполнению муниципальной услуги:

## 1. Прием документов

1.1. Основанием для начала предоставления муниципальной услуги является личное обращение заявителя (его представителя, доверенного лица) в администрацию с комплектом документов, необходимых для предоставления услуги и указанных в разделе II настоящего административного регламента.

1.2. Специалист, уполномоченный на прием заявлений, устанавливает предмет обращения, устанавливает личность заявителя, проверяет документ, удостоверяющий личность.

1.3. Специалист, уполномоченный на прием заявлений, проверяет полномочия заявителя, в том числе полномочия представителя правообладателя действовать от его имени, полномочия представителя юридического лица действовать от имени юридического лица.

1.4. Специалист, уполномоченный на прием заявлений, проверяет наличие всех необходимых документов исходя из соответствующего перечня документов, предоставляемых на предоставление муниципальной услуги.

1.5. Специалист, уполномоченный на прием заявлений, проверяет соответствие представленных документов установленным требованиям.

1.6. При установлении фактов отсутствия необходимых документов, несоответствия представленных документов требованиям, указанным в разделе II настоящего административного регламента, сотрудник, уполномоченный на прием заявлений, уведомляет заявителя о наличии препятствий для предоставления муниципальной услуги, объясняет наличие содержания выявленных недостатков представленных документов и предлагает принять меры по их устранению:

- при согласии заявителя устранить препятствия сотрудник, уполномоченный на прием заявлений, возвращает представленные документы;

- при несогласии заявителя устранить препятствия сотрудник, уполномоченный на прием заявлений, обращает его внимание, что указанное обстоятельство может препятствовать предоставлению муниципальной услуги.

1.7. При отсутствии у заявителя заполненного заявления или неправильном его заполнении сотрудник, уполномоченный на прием заявлений, помогает заявителю собственноручно заполнить заявление.

1.8. Получение документов от заинтересованных лиц фиксируется сотрудником, уполномоченным на прием заявлений, путём выполнения регистрационной записи в книге учёта входящих документов.

1.9. Специалист, уполномоченный на прием заявлений, передает заявителю для подписи второй экземпляр заявления с указанием времени и даты приёма документов.

1.10. Специалист, уполномоченный на прием заявлений, формирует результат административной процедуры по приёму документов и передаёт заявление в порядке делопроизводства для рассмотрения главе сельского поселения Сиделькино.

1.11. Общий максимальный срок приёма документов не может превышать 30 минут при приеме документов.

## 2. Рассмотрение заявления

2.1. Основанием для начала процедуры рассмотрения заявления является получение главой сельского поселения Сиделькино (далее - глава) дела принятых документов для рассмотрения заявления.

2.2. Глава отписывает заявление и передает заявление в порядке делопроизводства специалисту администрации сельского поселения, уполномоченному на прием заявлений.

2.3. Специалист, уполномоченный на прием заявлений, рассматривает поступившее заявление, делает запись в деле принятых документов с указанием своей фамилии и инициалов.

2.4. Специалист, уполномоченный на производство по заявлению, проверяет действительность необходимых для оказания муниципальной услуги документов.

2.5. Общий максимальный срок рассмотрения заявления не может превышать 1 рабочего дня с момента приема заявления.

## 3. Принятие решения о возможности предоставления муниципальной услуги

3.1. Специалист, уполномоченный на производство по заявлению, принимает решение:

- о наличии оснований для отказа в предоставлении муниципальной услуги;
- об отсутствии оснований для отказа в предоставлении муниципальной услуги.

3.2. Специалист, уполномоченный на производство по заявлению, готовит проект решения об отказе в предоставлении муниципальной услуги с перечнем оснований для отказа в предоставлении муниципальной услуги и передает его в порядке делопроизводства главе сельского поселения Сиделькино для согласования.

3.3. Специалист, уполномоченный на прием заявлений, передает проект решения об отказе в предоставлении муниципальной услуги с перечнем оснований для отказа в предоставлении муниципальной услуги в порядке делопроизводства главе на рассмотрение и согласование.

3.4. Глава сельского поселения подписывает решение об отказе в предоставлении муниципальной услуги с перечнем оснований для отказа в предоставлении муниципальной услуги и передает его в порядке делопроизводства сотруднику, уполномоченному на прием заявлений.

3.5. Специалист, уполномоченный на прием заявлений, уведомляет заявителя по телефону об отказе в предоставлении муниципальной услуги и направляет заявителю решение об отказе в предоставлении муниципальной услуги с перечнем оснований для отказа в предоставлении муниципальной услуги.

3.6. Общий максимальный срок принятия решения о возможности предоставления муниципальной услуги не может превышать 3 рабочих дней.

4. Предоставление выписки из похозяйственной книги о наличии у гражданина права на земельный участок

4.1. Специалист, уполномоченный на производство по заявлению при отсутствии оснований для отказа в предоставлении муниципальной услуги, готовит выписку из похозяйственной книги о наличии у гражданина права на земельный участок и передает ее в порядке делопроизводства главе для подписания.

4.2. Глава сельского поселения подписывает выписку и передает ее в порядке делопроизводства сотруднику, уполномоченному на прием заявлений.

4.3. Уполномоченный сотрудник регистрирует справку в журнале, проставляет на ней печать сельского поселения.

4.4. Уполномоченный сотрудник, уведомляет заявителя по телефону о наличии подготовленной справки и направляет ее заявителю.

## IV. ПОРЯДОК И ФОРМЫ КОНТРОЛЯ ЗА ИСПОЛНЕНИЕМ МУНИЦИПАЛЬНОЙ УСЛУГИ

4.1. Порядок осуществления текущего контроля за соблюдением и исполнением ответственным должностным лицом администрации сельского поселения Сиделькино положений административного регламента и иных нормативных правовых актов, устанавливающих требования к исполнению муниципальной услуги, а также принятием решений ответственным лицом администрации сельского поселения Сиделькино:

- текущий контроль соблюдения последовательности действий, определенных административными процедурами по предоставлению муниципальной услуги (далее - текущий контроль), осуществляется главой сельского поселения ежедневно;

- текущий контроль осуществляется путем проверки соблюдения и исполнения специализированных положений настоящего административного регламента, иных нормативных правовых

актов.

4.2. Порядок и периодичность осуществления плановых и внеплановых проверок полноты и качества исполнения муниципальной услуги, в том числе порядок и формы контроля за полнотой и качеством исполнения муниципальной услуги:

- контроль полноты и качества предоставления муниципальной услуги включает в себя проведение проверок, выявление и устранение нарушений прав граждан;

- глава сельского поселения проводит проверки полноты и качества предоставления муниципальной услуги специалистом;

- проверки могут быть плановыми (осуществляются на основании полугодичных или годовых планов работы) и внеплановыми. При проведении проверки могут рассматриваться все вопросы, связанные с предоставлением муниципальной услуги (комплексные проверки) или отдельные вопросы (тематические проверки). Проверка также может проводиться в связи с конкретным обращением заявителя;

- результаты проверки оформляются в виде справки, в которой отмечаются выявленные недостатки и предложения по их устранению.

4.3. Ответственность муниципальных служащих администрации сельского поселения Сиделькино за решения и действия (бездействие), принимаемые (осуществляемые) в ходе исполнения муниципальной услуги:

- должностное лицо за решения и действия (бездействие), принимаемые (осуществляемые) в ходе исполнения муниципальной услуги, несет ответственность в соответствии с законодательством Российской Федерации.

- специалист, ответственный за предоставление выписки из похозяйственной книги о наличии у гражданина права на земельный участок, несет персональную ответственность за соблюдение сроков и порядка ее выдачи.

Персональная ответственность специалистов закрепляется в их должностных инструкциях в соответствии с требованиями законодательства.

4.4. Ответственность должностных лиц за решения и действия (бездействие), принимаемые (осуществляемые) в ходе исполнения муниципальной услуги:

- должностные лица за решения и действия (бездействие), принимаемые (осуществляемые) в ходе исполнения муниципальной услуги, несут ответственность в соответствии с законодательством Российской Федерации.

4.5. Текущий контроль осуществляется путем проведения должностным лицом, ответственным за организацию работы по оказанию муниципальной услуги, проверок соблюдения и исполнения специалистами положений регламента, требований действующего законодательства. А также со стороны граждан, их объединений и организаций, в порядке, установленном законодательством Российской Федерации.

Текущий контроль осуществляется постоянно.

Контроль за полнотой и качеством оказания муниципальной услуги включает в себя выявление и устранение нарушений прав заявителей, рассмотрение, принятие решений и подготовку ответов на обращения заявителей, содержащие жалобы на решения, действия (бездействие) должностных лиц, а также проверку исполнения положений настоящего регламента.

## V. ПОРЯДОК ОБЖАЛОВАНИЯ ДЕЙСТВИЙ (БЕЗДЕЙСТВИЯ) ДОЛЖНОСТНОГО ЛИЦА, А ТАК ЖЕ ПРИНИМАЕМОГО ИМ РЕШЕНИЯ ПРИ ИСПОЛНЕНИИ МУНИЦИПАЛЬНОЙ УСЛУГИ

5.1. Граждане имеют право на обжалование действий или бездействия должностных лиц сельского поселения Сиделькино в досудебном и судебном порядке.

5.2. В части досудебного обжалования заявители имеют право обратиться с жалобой лично (устно) (в установленные часы приема) или направить письменное предложение, заявление или жалобу (далее - письменное обращение) по почте в адрес сельского поселения Сиделькино.

5.3. При обращении заявителей в письменной форме срок рассмотрения такого обращения не должен превышать 30 дней с момента его регистрации.

5.4. Заявители в своем письменном обращении в обязательном порядке указывают:

- наименование органа, в который направляется письменное обращение, либо фамилию, имя, отчество соответствующего должностного лица, либо должность соответствующего лица, а также свои фамилию, имя, отчество (последнее - при наличии), полное наименование для юридического лица, почтовый адрес, по которому должны быть направлены ответ, уведомление о переадресации обращения, излагает суть предложения, заявления или жалобы, ставит личную подпись и дату;

- наименование должности, фамилия, имя и отчество сотрудника, должностного лица, решение, действие (бездействие) которого обжалуется (при наличии информации);

- суть (обстоятельства) обжалуемого действия (бездействия), основания, по которым заявитель считает, что нарушены его права и свободы или законные интересы, созданы препятствия к их реализации либо незаконно возложена какая-либо обязанность;

- иные сведения, которые заявитель считает необходимым сообщить.

5.5. В случае необходимости в подтверждение своих доводов заявители прилагают к письменному обращению копии документов и материалов.

5.6. Если в письменном обращении не указаны фамилия заявителя, направившего обращение, и почтовый адрес, по которому должен быть направлен ответ, обращение остается без рассмотрения.

5.7. Если в письменном обращении содержатся нецензурные либо оскорбительные выражения, угрозы жизни, здоровью и имуществу любого должностного лица, а также членов его семьи, обращение может быть оставлено без ответа по существу поставленных в нем вопросов, а заявителю, направившему обращение, сообщено о недопустимости злоупотребления правом.

5.8. Если текст письменного обращения не поддается прочтению, ответ на обращение не дается, о чем сообщается заявителю, направившему обращение, если его фамилия и почтовый адрес воспроизводимы.

5.9. Если в письменном обращении заявителя содержится вопрос, на который заявителю многократно давались письменные ответы по существу в связи с ранее направляемыми обращениями, и при этом в обращении не приводятся новые доводы или обстоятельства, уполномоченное должностное лицо вправе принять решение о безосновательности очередного обращения и прекращении переписки с заявителем по данному вопросу при условии, что указанное обращение и ранее направляемые обращения направлялись в сельское поселение или одному и тому же должностному лицу. О данном решении уведомляется заявитель, направивший обращение.

5.10. По результатам рассмотрения обращения должностным лицом принимается решение об удовлетворении требований заявителя либо об отказе в его удовлетворении.

5.11. Заявителю направляется письменный ответ в течение трех рабочих дней, содержащий результаты рассмотрения письменного обращения.

5.12. В случае, если ответ по существу поставленного в обращении вопроса не может быть дан без разглашения сведений, составляющих государственную или иную охраняемую федеральным законом тайну, заявителю, направившему обращение, сообщается о невозможности дать ответ по существу поставленного в нем вопроса в связи с недопустимостью разглашения указанных сведений.

5.13. Если причины, по которым ответ по существу поставленных в обращении вопросов не мог быть дан, в последующем были устранены, заявитель вправе вновь направить обращение.

5.14. Обращение, в котором обжалуется судебное решение, возвращается гражданину, направившему обращение, с разъяснением порядка обжалования данного судебного решения.

5.15. Граждане могут сообщить о нарушении своих прав и законных интересов, противоправных решениях, действиях или бездействии должностных лиц сельского поселения Сиделькино, нарушении положений административного регламента, некорректном поведении или нарушении служебной этики по номерам телефонов, по электронной почте органа, исполняющего муниципальную услугу.

5.16. Граждане вправе обжаловать решения, принятые в ходе исполнения муниципальной услуги, действия или бездействие администрации сельского поселения Сиделькино, их структурных подразделений и их должностных лиц в судебном порядке в соответствии

ОФИЦИАЛЬНОЕ ОПУБЛИКОВАНИЕ

с нормами гражданского судопроизводства.

5.17. Должностные лица, ответственные или уполномоченные работники органов, участвующих в предоставлении муниципальной услуги, проводят личный прием потребителей результатов предоставления муниципальной услуги. Личный прием проводится по предварительной записи.

5.18. Запись заявителей проводится при личном обращении или с использованием средств телефонной связи по номерам телефонов, которые размещаются на информационных стендах администрации.

5.19. Специалист, осуществляющий запись заявителей на личный прием, информирует заявителя о дате, времени, месте приема, должности, фамилии, имени и отчестве должностного лица, осуществляющего прием.

5.20. Запрещается направлять жалобу на рассмотрение должностному лицу, решение или действие (бездействие) которого обжалуется.

5.21. Судебное обжалование

Решение и действие (бездействие) должностного лица по оказанию муниципальной услуги могут быть обжалованы в суд в порядке, установленном гражданским процессуальным законодательством РФ.

ПРИЛОЖЕНИЕ №1  
к административному регламенту

Угловой штамп

ВЫПИСКА  
ИЗ ПОХОЗЯЙСТВЕННОЙ КНИГИ О НАЛИЧИИ  
У ГРАЖДАНИНА ПРАВА НА ЗЕМЕЛЬНЫЙ УЧАСТОК \*

«...» 20... г.  
место выдачи

Настоящая выписка из похозяйственной книги подтверждает, что гражданину

(фамилия, имя, отчество полностью)  
дата рождения «...»... г.,  
место рождения  
документ, удостоверяющий личность,  
(вид документа, удостоверяющего личность)  
выдан «...»... г.  
(серия, номер)

(наименование органа, выдавшего документ, удостоверяющий личность)  
проживающему по адресу: (адрес постоянного места жительства  
или преимущественного пребывания)

принадлежит на праве (вид права, на котором гражданину принадлежит земельный участок)  
земельный участок, предоставленный для ведения личного подсобного хозяйства,  
общей площадью..., кадастровый номер...,  
расположенный по адресу...,  
назначение земельного участка  
(указывается категория земель – земли поселений  
(для приусадебного участка) или земли сельскохозяйственного  
назначения (для полевого участка))  
о чем в похозяйственной книге

(реквизиты похозяйственной книги: номер, дата начала и окончания ведения книги,  
наименование органа, осуществляющего ведение похозяйственной книги)  
«...»... г. сделана запись на основании

(реквизиты документа, на основании которого в похозяйственную книгу внесена запись о  
наличии у гражданина права на земельный участок (указывается при наличии сведений в  
похозяйственной книге))

(должность) (подпись) (ФИО)

Приложение №2  
к административному регламенту

Главе муниципального образования

сельское поселение  
(Ф.И.О.)

от (Ф.И.О. гражданина)

адрес заявителя:

контактный телефон

ЗАЯВЛЕНИЕ

Прошу Вас предоставить выписку из похозяйственной книги о наличии у меня права на земельный участок, предназначенный для ведения личного подсобного хозяйства, расположенный

Копии документов: прилагаются на... листах.

«...» (дата) (подпись) (расшифровка подписи)

ПРИЛОЖЕНИЕ №3  
к административному регламенту

БЛОК-СХЕМА  
предоставления муниципальной услуги  
«Предоставление выписки из похозяйственной книги о наличии  
у гражданина права на земельный участок»

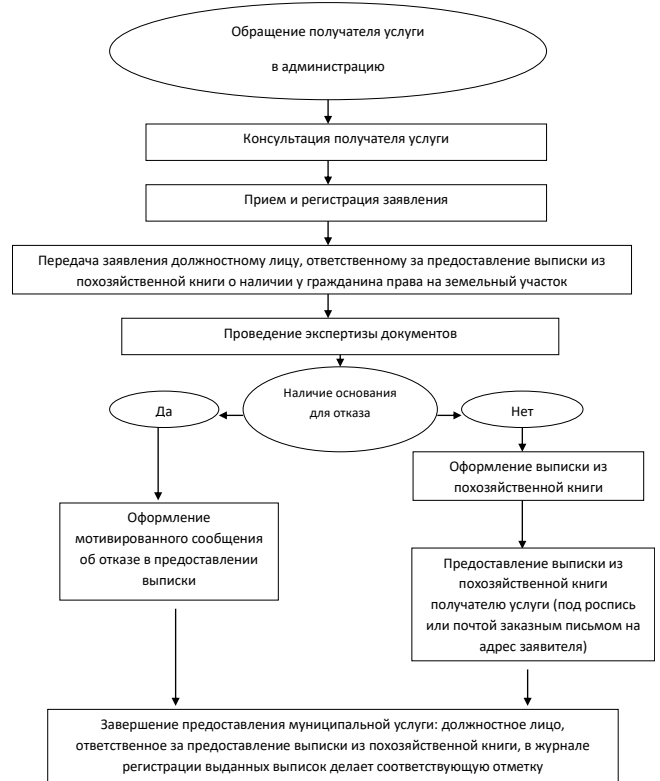

ПРИЛОЖЕНИЕ №4  
к административному регламенту

АДМИНИСТРАТИВНЫЕ ПРОЦЕДУРЫ  
по предоставлению муниципальной услуги  
«Предоставление выписки из похозяйственной книги  
о наличии у гражданина права на земельный участок»

№ п/п	Наименование административной процедуры	Должностное лицо, ответственное за исполнение административной процедуры
1	Консультация получателя услуги	Должностное лицо, ответственное за предоставление выписки
2	Прием, первичная обработка и регистрация заявлений граждан	Должностное лицо, ответственное за регистрацию входящей корреспонденции
3	Рассмотрение заявлений граждан	Руководители органов администрации
4	Направление заявлений на рассмотрение исполнителям	Должностное лицо, ответственное за регистрацию входящей корреспонденции
5	Рассмотрение заявлений исполнителями	Должностное лицо, ответственное за предоставление выписки
6	Оформление ответов на заявления граждан, оформление выписок по заявлению	Должностное лицо, ответственное за предоставление выписки

## ОФИЦИАЛЬНОЕ ОПУБЛИКОВАНИЕ

АДМИНИСТРАЦИЯ  
СЕЛЬСКОГО ПОСЕЛЕНИЯ  
ТОКМАКЛА  
МУНИЦИПАЛЬНОГО РАЙОНА  
ЧЕЛНО-ВЕРШИНСКИЙ  
САМАРСКОЙ ОБЛАСТИ

## ПОСТАНОВЛЕНИЕ

От 30 декабря 2022 г. № 55

Об утверждении административного регламента предоставления муниципальной услуги «Предоставление выписки из похозяйственной книги о наличии у гражданина права на земельный участок»

В соответствии с постановлением Правительства Российской Федерации от 11 ноября 2005 года № 679 «О порядке разработки и утверждения административных регламентов исполнения государственных функций (предоставления государственных услуг)», Федеральным законом от 06.10.2003 г. № 131-ФЗ «Об общих принципах организации местного самоуправления в Российской Федерации», Федеральным законом от 2.05.2006 № 59-ФЗ «О порядке рассмотрения обращений граждан Российской Федерации», руководствуясь Уставом сельского поселения Токмакла, администрация сельского поселения

## ПОСТАНОВЛЯЕТ:

1. Утвердить административный регламент по предоставлению муниципальной услуги «Предоставление выписки из похозяйственной книги о наличии у гражданина права на земельный участок» (Приложение).
2. Опубликовать настоящее постановление в газете «Официальный вестник» и разместить на официальном сайте сельского поселения Токмакла в сети Интернет.
3. Настоящее постановление вступает в силу со дня его официального опубликования.

Глава сельского поселения Токмакла

Н.А.Соловьева

Приложение к постановлению администрации сельского поселения Токмакла муниципального района Челно-Вершинский Самарской области от 30.12.2022 г. №55

## АДМИНИСТРАТИВНЫЙ РЕГЛАМЕНТ

по предоставлению муниципальной услуги  
«Предоставление выписки из похозяйственной книги о наличии у гражданина права на земельный участок»

## I. ОБЩИЕ ПОЛОЖЕНИЯ

- 1.1. Формулировка муниципальной услуги:  
Административный регламент по исполнению муниципальной услуги «Предоставление выписки из похозяйственной книги о наличии у гражданина права на земельный участок» разработан в целях повышения качества исполнения муниципальной услуги, повышения эффективности деятельности органов исполнительной власти, создания комфортных условий для участников отношений, возникающих при исполнении муниципальной услуги, и определяет сроки и последовательность действий (административных процедур) по ее исполнению.
- 1.2. Перечень нормативных правовых актов, регулирующих предоставление муниципальной услуги:  
Предоставление муниципальной услуги осуществляется в соответствии с:  
- Конституции Российской Федерации;  
- Гражданским кодексом Российской Федерации;  
- Федеральным законом от 07 июля 2003 года № 112-ФЗ «О личном подсобном хозяйстве»;  
- Федеральным Законом от 06 октября 2003 года № 131-ФЗ «Об общих принципах организации местного самоуправления в Российской Федерации»;  
- Федеральным Законом от 02 мая 2006 года № 59-ФЗ «О порядке рассмотрения обращений граждан Российской Федерации»;  
- Федеральным законом от 30 июня 2006г. №93-ФЗ "О внесении изменений в некоторые законодательные акты Российской Федерации по вопросу оформления в упрощенном порядке прав граждан на отдельные объекты недвижимого имущества";  
- Уставом сельского поселения Токмакла;
- 1.3. Наименование органа, предоставляющего муниципальную услугу  
Муниципальная услуга предоставляется администрацией сельского поселения Токмакла непосредственно специалистом администрации (далее - специалист, уполномоченный на предоставление выписок из похозяйственной книги о наличии у гражданина права на земельный участок), по адресу: село Токмакла, Челно-Вершинского района, ул. Центральная, д.7
- 1.4. Конечный результат предоставления муниципальной услуги  
- предоставление выписки из похозяйственной книги о наличии у гражданина права на земельный участок по форме, утвержденной Приказом ФРС от 29.08.2006г. № 146, в количестве 2-х экземпляров;  
- отказ в выдаче выписки из похозяйственной книги о наличии у гражданина права на земельный участок (информационное письмо об отсутствии сведений в отношении земельного участка с характеристиками, указанными заявителем).
- 1.5. Описание заявителей, имеющих право на получение муниципальной услуги  
Заявителями, имеющими право на получение муниципальной услуги, являются граждане, ведущие личные подсобные хозяйства на территории сельского поселения.  
От имени физического лица с заявлением о предоставлении муниципальной услуги имеет право обратиться его законный представитель. Он представляет документ, удостоверяющий личность, документ, подтверждающий полномочия на обращение с заявлением о предоставлении муниципальной услуги (подлинник, либо нотариально заверенную копию).

## II. ТРЕБОВАНИЯ К ПОРЯДКУ ИСПОЛНЕНИЯ МУНИЦИПАЛЬНОЙ УСЛУГИ

- 2.1. Порядок информирования о порядке предоставлении муниципальной услуги  
2.1.1. Муниципальным органом власти, предоставляющим муниципальную услугу является сельское поселение Токмакла.  
Место расположения: 446861 Самарская область, Челно-Вершинский район, с. Токмакла, ул. Центральная, д.7  
График работы:  
Понедельник – пятница: 08.00 – 16.00;  
Обеденный перерыв: 12.00 – 13.00;  
Суббота и воскресенье являются выходными днями.
- 2.1.2. Информация о местах нахождения и графиках работы муниципального органа и организаций, обращение в которые необходимо для предоставления муниципальной услуги, а также многофункциональных центров предоставления муниципальных услуг предоставляется:  
- непосредственно в сельском поселении Токмакла;  
- с использованием почтовой и телефонной связи и электронной почты: почтовый адрес: 446861 Самарская область, Челно-Вершинский район, с. Токмакла; номер телефона: 8(84651)4-57-44; электронная почта: tokmakla@admver.ru

- на информационных стендах;
- посредством размещения на официальном сайте Администрации муниципального района Челно-Вершинский по адресу: <http://tokmakla.ru/> в сети Интернет.

- с использованием средств массовой информации.
- 2.1.3. Справочные телефоны сельского поселения Токмакла, предоставляющего муниципальную услугу, в том числе номер телефона автоинформатора:  
8(84651) 4-57-44. Автоинформатор – отсутствует.

- 2.1.4. Адреса официальных сайтов муниципального органа власти, предоставляющего муниципальную услугу в сети Интернет, содержащих информацию о предоставлении муниципальной услуги, адреса электронной почты, адреса электронной почты:

Официальным сайтом муниципального органа власти, предоставляющего муниципальную услугу в сети Интернет, содержащим информацию о предоставлении муниципальной услуги, является официальный сайт Администрации сельского поселения Токмакла муниципального района Челно-Вершинский Самарской области. Адрес сайта в сети Интернет: <http://tokmakla.ru/>

- Адрес электронной почты сельского поселения Токмакла: [tokmakla@admver.ru](mailto:tokmakla@admver.ru)
- 2.1.5. Порядок получения информации заявителями по вопросам предоставления услуги:

- 2.1.5.1. Получение консультаций о предоставлении муниципальной услуги:  
Консультации (справки) по вопросам предоставления муниципальной услуги предоставляются ведущим специалистом администрации сельского поселения Токмакла.

Консультации предоставляются при личном обращении, посредством телефонной связи или электронной почты.

Письменное обращение с доставкой по почте направляется по почтовому адресу: 446861 с. Токмакла, Челно-Вершинского района Самарской области, ул. Центральная, д.7

Письменное обращение по электронной почте направляется по следующему электронному адресу администрации сельского поселения Токмакла: [tokmakla@admver.ru](mailto:tokmakla@admver.ru)

Информация по исполнению муниципальной услуги предоставляется специалистом администрации сельского поселения Токмакла бесплатно, по телефону: 8 (84651) 4-57-44.

- Консультации предоставляются по следующим вопросам:  
- перечня документов, необходимых для предоставления муниципальной услуги, комплектности (достаточности) представленных документов.

- времени приема и выдачи документов;
- сроков предоставления муниципальной услуги;
- порядка обжалования действий (бездействия) и решений, осуществляемых и принимаемых в ходе предоставления муниципальной услуги.

Условия и сроки приема и консультирования заявителей:  
Прием и консультирование граждан по вопросам связанным с предоставлением муниципальной услуги, осуществляется в соответствии со следующим графиком:

Понедельник	8.00 – 12.00; 13.00 - 16.00
Вторник	8.00 – 12.00; 13.00 - 16.00
Среда	8. – 12.00; 13.00 - 16.00
Четверг	8.00 – 12.00; 13.00 - 16.00
Пятница	8.00 – 12.00; 13.00 - 16.00

суббота, воскресенье — выходные дни.

Накануне праздничного дня продолжительность рабочего дня сокращается на один час.  
2.1.5.2. Предоставление документов, необходимых для получения муниципальной услуги:

Для получения муниципальной услуги необходимо предоставить:  
- заявление (приложение);  
- ксерокопия документа, удостоверяющего личность заявителя (представителя заявителя);

- ксерокопия документа, удостоверяющего полномочия представителя заявителя (доверенность и т.п.);  
- ксерокопия свидетельства о смерти в случае смерти пользователя земельного участка;

2.1.6. Порядок получения информации заявителями о ходе предоставления муниципальной услуги:

Информирование заявителей о ходе предоставления муниципальной услуги осуществляется специалистом при личном обращении с заявителями, с использованием почтовой, телефонной связи, посредством электронной почты.

В любое время с момента приема документов заявитель имеет право на получение сведений о прохождении процедур по предоставлению муниципальной услуги при помощи телефона, электронной почты, или посредством личного посещения отдела.

Для получения сведений о ходе рассмотрения заявления на предоставление муниципальной услуги заявителям, где при обращении в отдел указываются дата и номер учетной записи. Заявитель предоставляет сведения о том, на каком этапе находится рассмотрение его заявления по исполнению муниципальной услуги.

Информация о сроке завершения оформления Предоставление выписки из похозяйственной книги о наличии у гражданина права на земельный участок может быть получена заявителем непосредственно в администрации сельского поселения Токмакла или по телефону для справок (консультаций) в любой день после подачи документов.

Информация о процедуре предоставления муниципальной услуги сообщается по номерам телефонов для справок (консультаций), а также размещается в информационно-телекоммуникационных сетях общего пользования (в том числе в сети интернет), публикуется в средствах массовой информации, на информационных стендах администрации сельского поселения Токмакла.

2.1.7. Порядок, форма и место размещения информации, указанной в подпунктах 2.1.1. – 2.1.6. настоящего пункта информации, в том числе на стендах в местах предоставления муниципальной услуги, а также в сети Интернет на официальном сайте муниципального органа власти, предоставляющего муниципальную услугу:

Информация включает в себя:  
- извлечения из законодательных и иных нормативных правовых актов, содержащих нормы, регулирующие деятельность по оказанию муниципальной услуги;  
- текст административного регламента с приложениями (полная версия на информационных стендах);

- перечни документов, необходимых для предоставления муниципальной услуги, и требования, предъявляемые к этим документам;

- образцы оформления документов, необходимых для предоставления муниципальной услуги;

- месторасположение, график (режим) работы, номера телефонов, адрес электронной почты органов, в которых заявители могут получить документы, необходимые для муниципальной услуги;

- основания отказа в предоставлении муниципальной услуги;

- порядок обжалования действий (бездействия) и решений, осуществляемых и принимаемых в ходе оказания муниципальной услуги;

- сведения о местах и графике приема граждан;

- порядок и сроки рассмотрения заявлений;

- блок-схема (приложение к административному регламенту) и краткое описание порядка предоставления услуги;

## ОФИЦИАЛЬНОЕ ОПУБЛИКОВАНИЕ

2.1.8. Обязанности должностных лиц при ответе на телефонные звонки, устные и письменные обращения граждан или организаций, требования к форме и характеру взаимодействия должностных лиц с получателями муниципальной услуги:

При ответах на телефонные звонки и устные обращения специалист сельского поселения Токмакла (далее – специалист) подробно и в вежливой (корректной) форме информирует обратившихся по интересующим их вопросам, ответ на телефонный звонок должен начинаться с информации о наименовании отдела, в который позвонил гражданин, фамилии, имени, отчества и должности специалиста, принявшего телефонный звонок.

В случае обращения по вопросам, не отнесенным к компетенции специалиста, осуществляющим исполнение муниципальной услуги, они должны быть переданы другому должностному лицу, или обратившемуся по телефону гражданину должен быть сообщен телефонный номер, по которому можно получить необходимую информацию. Во время разговора необходимо произносить слова четко, избегать параллельных разговоров с окружающими людьми и не прерывать разговор по причине поступления звонка на другой аппарат.

Время разговора не должно превышать 30 минут, более полное консультирование по вопросам предоставления муниципальной услуги должно при личном обращении граждан.

2.2. Условия и сроки предоставления муниципальной услуги

2.2.1. Основанием для оформления и выдачи «Выписки из похозяйственной книги о наличии у гражданина права на земельный участок» является обращение гражданина.

2.2.2. Общий срок предоставления муниципальной услуги не должен превышать 10 дней со дня приема заявления.

2.2.3. Максимальное время ожидания в очереди при подаче документов для предоставления муниципальной услуги не должно превышать 30 минут.

2.2.4. Максимальное время ожидания в очереди для получения консультации не должно превышать 20 минут.

2.2.5. В случае принятия решения об отказе в предоставлении муниципальной услуги, извещение об отказе направляется специалистом заявителю письмом по адресу, указанному в заявлении, в течение 5 рабочих дней после принятия решения с указанием оснований такого отказа.

2.2.6. Информация о сроке завершения оформления документов и возможности их получения заявителю сообщается при подаче документов и при возобновлении предоставления муниципальной услуги после ее приостановления, а в случае сокращения срока – по указанному в заявлении телефону и/или электронной почте.

2.2.7. Выдача документов, являющихся результатом предоставления муниципальной услуги (Выписки из похозяйственной книги о наличии у гражданина права на земельный участок) производится по месту расположения: 446861, Самарская область, Челно-Вершинский район, с. Токмакла, ул. Центральная, д.7, согласно графику работы сельского поселения.

2.2.8. Максимальное время ожидания в очереди при подаче и получении документов заявителем не должно превышать 20 минут.

2.3. Перечень оснований для отказа в предоставлении муниципальной услуги

В предоставлении муниципальной услуги может быть отказано на следующих основаниях:

- обращение лица, не относящегося к категории заявителей (представителей заявителей);
- заявителем не представлены необходимые документы;
- отказа самого заявителя;
- выяснения обстоятельств о предоставлении заявителем ложных данных;
- смерти заявителя (представителя заявителя).

2.4. Требования к оборудованию мест оказания муниципальной услуги

Помещение, выделенное для осуществления муниципальной услуги, должно соответствовать санитарно-эпидемиологическим правилам и нормативам.

Рабочее место специалиста, осуществляющего муниципальную услугу, оборудуется средствами вычислительной техники и оргтехники, позволяющими организовать исполнение муниципальной услуги в полном объеме.

Помещение для проведения личного приема граждан оборудуется:

- противопожарной системой;
- аптечкой для оказания доврачебной помощи.

Должностное лицо, осуществляющее личный прием, обеспечивается настольными табличками, содержащими сведения о фамилии, имени, отчестве и должности соответствующего должностного лица.

Помещение для ожидания личного приема должно соответствовать комфортным условиям для заявителей, оборудуется стульями, столами (стойками), обеспечивается канцелярскими принадлежностями для написания письменных обращений, информационными стендами.

В местах предоставления муниципальной услуги предусматривается оборудование доступных мест общественного пользования (туалетов).

2.5. Другие положения, характеризующие требования к предоставлению муниципальной услуги, установленные федеральными законами, актами Президента Российской Федерации и Правительства Российской Федерации, законами Самарской области и муниципальными нормативными правовыми актами

Муниципальная услуга предоставляется бесплатно.

## III. АДМИНИСТРАТИВНЫЕ ПРОЦЕДУРЫ

3.1. Последовательность административных действий

Последовательность действий по исполнению муниципальной услуги:

1. Прием документов

1.1. Основанием для начала предоставления муниципальной услуги является личное обращение заявителя (его представителя, доверенного лица) в администрацию с комплектом документов, необходимых для предоставления услуги и указанных в разделе II настоящего административного регламента.

1.2. Специалист, уполномоченный на прием заявлений, устанавливает предмет обращения, устанавливает личность заявителя, проверяет документ, удостоверяющий личность.

1.3. Специалист, уполномоченный на прием заявлений, проверяет полномочия заявителя, в том числе полномочия представителя правообладателя действовать от его имени, полномочия представителя юридического лица действовать от имени юридического лица.

1.4. Специалист, уполномоченный на прием заявлений, проверяет наличие всех необходимых документов исходя из соответствующего перечня документов, предоставляемых на предоставление муниципальной услуги.

1.5. Специалист, уполномоченный на прием заявлений, проверяет соответствие представленных документов установленным требованиям.

1.6. При установлении фактов отсутствия необходимых документов, несоответствия представленных документов требованиям, указанным в разделе II настоящего административного регламента, сотрудник, уполномоченный на прием заявлений, уведомляет заявителя о наличии препятствий для предоставления муниципальной услуги, объясняет заявителю содержание выявленных недостатков представленных документов и предлагает принять меры по их устранению:

- при согласии заявителя устранить препятствия сотрудник, уполномоченный на прием заявлений, возвращает представленные документы;
- при несогласии заявителя устранить препятствия сотрудник, уполномоченный на прием заявлений, обращает его внимание, что указанное обстоятельство может препятствовать предоставлению муниципальной услуги.

1.7. При отсутствии у заявителя заполненного заявления или неправильном его заполнении сотрудник, уполномоченный на прием заявлений, помогает заявителю собственноручно заполнить заявление.

1.8. Получение документов от заинтересованных лиц фиксируется сотрудником, уполномоченным на прием заявлений, путём выполнения регистрационной записи в книге учёта входящих документов.

1.9. Специалист, уполномоченный на прием заявлений, передает заявителю для подписи второй экземпляр заявления с указанием времени и даты приёма документов.

1.10. Специалист, уполномоченный на прием заявлений, формирует результат административной процедуры по приёму документов и передаёт заявление в порядке делопроизводства для рассмотрения главе сельского поселения Токмакла.

1.11. Общий максимальный срок приема документов не может превышать 30 минут при

приеме документов.

2. Рассмотрение заявления

2.1. Основанием для начала процедуры рассмотрения заявления является получение главой сельского поселения Токмакла (далее – глава) дела принятых документов для рассмотрения заявления.

2.2. Глава отписывает заявление и передает заявление в порядке делопроизводства специалисту администрации сельского поселения, уполномоченному на прием заявлений.

2.3. Специалист, уполномоченный на прием заявлений, рассматривает поступившее заявление, делает запись в деле принятых документов с указанием своей фамилии и инициалов.

2.4. Специалист, уполномоченный на производство по заявлению, проверяет действительность необходимых для оказания муниципальной услуги документов.

2.5. Общий максимальный срок рассмотрения заявления не может превышать 1 рабочего дня с момента приема заявления.

3. Принятие решения о возможности предоставления муниципальной услуги

3.1. Специалист, уполномоченный на производство по заявлению, принимает решение:

- о наличии оснований для отказа в предоставлении муниципальной услуги;
- об отсутствии оснований для отказа в предоставлении муниципальной услуги.

3.2. Специалист, уполномоченный на производство по заявлению, готовит проект решения об отказе в предоставлении муниципальной услуги с перечнем оснований для отказа в предоставлении муниципальной услуги и передает его в порядке делопроизводства главе сельского поселения Токмакла для согласования.

3.3. Специалист, уполномоченный на прием заявлений, передает проект решения об отказе в предоставлении муниципальной услуги с перечнем оснований для отказа в предоставлении муниципальной услуги в порядке делопроизводства главе на рассмотрение и согласование.

3.4. Глава сельского поселения подписывает решение об отказе в предоставлении муниципальной услуги с перечнем оснований для отказа в предоставлении муниципальной услуги и передает его в порядке делопроизводства сотруднику, уполномоченному на прием заявлений.

3.5. Специалист, уполномоченный на прием заявлений, уведомляет заявителя по телефону об отказе в предоставлении муниципальной услуги и направляет заявителю решение об отказе в предоставлении муниципальной услуги с перечнем оснований для отказа в предоставлении муниципальной услуги.

3.6. Общий максимальный срок принятия решения о возможности предоставления муниципальной услуги не может превышать 3 рабочих дней.

4. Предоставление выписки из похозяйственной книги о наличии у гражданина права на земельный участок

4.1. Специалист, уполномоченный на производство по заявлению при отсутствии оснований для отказа в предоставлении муниципальной услуги, готовит выписку из похозяйственной книги о наличии у гражданина права на земельный участок и передает ее в порядке делопроизводства главе для подписания.

4.2. Глава сельского поселения подписывает выписку и передает ее в порядке делопроизводства сотруднику, уполномоченному на прием заявлений.

4.3. Уполномоченный сотрудник регистрирует справку в журнале, проставляет на ней печать сельского поселения.

4.4. Уполномоченный сотрудник, уведомляет заявителя по телефону о наличии подготовленной справки и направляет ее заявителю.

## IV. ПОРЯДОК И ФОРМЫ КОНТРОЛЯ ЗА ИСПОЛНЕНИЕМ МУНИЦИПАЛЬНОЙ УСЛУГИ

4.1. Порядок осуществления текущего контроля за соблюдением и исполнением ответственным должностным лицом администрации сельского поселения Токмакла положений административного регламента и иных нормативных правовых актов, устанавливающих требования к исполнению муниципальной услуги, а также принятием решений ответственным лицом администрации сельского поселения Токмакла:

- текущий контроль соблюдения последовательности действий, определенных административными процедурами по предоставлению муниципальной услуги (далее – текущий контроль), осуществляется главой сельского поселения ежедневно;

- текущий контроль осуществляется путем проверок соблюдения и исполнения специалистом положений настоящего административного регламента, иных нормативных правовых актов.

4.2. Порядок и периодичность осуществления плановых и внеплановых проверок полноты и качества исполнения муниципальной услуги, в том числе порядок и формы контроля за полнотой и качеством исполнения муниципальной услуги включает в себя проведение проверок, выявление и устранение нарушений прав граждан;

- глава сельского поселения проводит проверки полноты и качества предоставления муниципальной услуги специалистом;

- проверки могут быть плановыми (осуществляться на основании полугодовых или годовых планов работы) и внеплановыми. При проведении проверки могут рассматриваться все вопросы, связанные с предоставлением муниципальной услуги (комплексные проверки) или отдельные вопросы (тематические проверки). Проверка также может проводиться в связи с конкретным обращением заявителя;

- результаты проверки оформляются в виде справки, в которой отмечаются выявленные недостатки и предложения по их устранению.

4.3. Ответственность муниципальных служащих администрации сельского поселения Токмакла за решения и действия (бездействие), принимаемые (осуществляемые) в ходе исполнения муниципальной услуги:

- должностное лицо за решения и действия (бездействие), принимаемые (осуществляемые) в ходе исполнения муниципальной услуги, несет ответственность в соответствии с законодательством Российской Федерации;

- специалист, ответственный за предоставление выписки из похозяйственной книги о наличии у гражданина права на земельный участок, несет персональную ответственность за соблюдение сроков и порядка ее выдачи.

Персональная ответственность специалистов закрепляется в их должностных инструкциях в соответствии с требованиями законодательства.

4.4. Ответственность должностных лиц за решения и действия (бездействие), принимаемые (осуществляемые) в ходе исполнения муниципальной услуги:

- должностные лица за решения и действия (бездействие), принимаемые (осуществляемые) в ходе исполнения муниципальной услуги, несут ответственность в соответствии с законодательством Российской Федерации.

4.5. Текущий контроль осуществляется путем проведения должностным лицом, ответственным за организацию работы по оказанию муниципальной услуги, проверок соблюдения и исполнения специалистами положений регламента, требований действующего законодательства. А также со стороны граждан, их объединений и организаций, в порядке, установленном законодательством Российской Федерации.

Текущий контроль осуществляется постоянно.

Контроль за полнотой и качеством оказания муниципальной услуги включает в себя выявление и устранение нарушений прав заявителей, рассмотрение, принятие решений и подготовку ответов на обращения заявителей, содержащие жалобы на решения, действия (бездействие) должностных лиц, а также проверку исполнения положений настоящего регламента.

## V. ПОРЯДОК ОБЖАЛОВАНИЯ ДЕЙСТВИЙ (БЕЗДЕЙСТВИЯ) ДОЛЖНОСТНОГО ЛИЦА, А ТАК ЖЕ ПРИНИМАЕМОГО ИМ РЕШЕНИЯ ПРИ ИСПОЛНЕНИИ МУНИЦИПАЛЬНОЙ УСЛУГИ

5.1. Граждане имеют право на обжалование действий или бездействия должностных лиц

## ОФИЦИАЛЬНОЕ ОПУБЛИКОВАНИЕ

сельского поселения Токмакла в досудебном и судебном порядке.

5.2. В части досудебного обжалования заявители имеют право обратиться с жалобой лично (устно) (в установленные часы приема) или направить письменное предложение, заявление или жалобу (далее - письменное обращение) по почте в адрес сельского поселения Токмакла.

5.3. При обращении заявителей в письменной форме срок рассмотрения такого обращения не должен превышать 30 дней с момента его регистрации.

5.4. Заявители в своем письменном обращении в обязательном порядке указывают:

- наименование органа, в который направляется письменное обращение, либо фамилию, имя, отчество соответствующего должностного лица, либо должность соответствующего лица, а также свои фамилию, имя, отчество (последнее - при наличии), полное наименование для юридического лица, почтовый адрес, по которому должны быть направлены ответ, уведомление о переадресации обращения, излагает суть предложения, заявления или жалобы, ставит личную подпись и дату;

- наименование должности, фамилия, имя и отчество сотрудника, должностного лица, решение, действие (бездействие) которого обжалуется (при наличии информации);

- суть (обстоятельства) обжалуемого действия (бездействия), основания, по которым заявитель считает, что нарушены его права и свободы или законные интересы, созданы препятствия к их реализации либо незаконно возложена какая-либо обязанность;

- иные сведения, которые заявитель считает необходимым сообщить.

5.5. В случае необходимости в подтверждение своих доводов заявители прилагают к письменному обращению копии документов и материалов.

5.6. Если в письменном обращении не указаны фамилия заявителя, направившего обращение, и почтовый адрес, по которому должен быть направлен ответ, обращение остается без рассмотрения.

5.7. Если в письменном обращении содержатся нецензурные либо оскорбительные выражения, угрозы жизни, здоровью и имуществу любого должностного лица, а также членов его семьи, обращение может быть оставлено без ответа по существу поставленных в нем вопросов, а заявителю, направившему обращение, сообщено о недопустимости злоупотребления правом.

5.8. Если текст письменного обращения не поддается прочтению, ответ на обращение не дается, о чем сообщается заявителю, направившему обращение, если его фамилия и почтовый адрес воспроизводимы.

5.9. Если в письменном обращении заявителя содержится вопрос, на который заявителю многократно давались письменные ответы по существу в связи с ранее направляемыми обращениями, и при этом в обращении не приводятся новые доводы или обстоятельства, уполномоченное должностное лицо вправе принять решение о безосновательности очередного обращения и прекращении переписки с заявителем по данному вопросу при условии, что указанное обращение и ранее направляемые обращения направлялись в сельское поселение или одному и тому же должностному лицу. О данном решении уведомляется заявитель, направивший обращение.

5.10. По результатам рассмотрения обращения должностным лицом принимается решение об удовлетворении требований заявителя либо об отказе в его удовлетворении.

5.11. Заявителю направляется письменный ответ в течение трех рабочих дней, содержащий результаты рассмотрения письменного обращения.

5.12. В случае, если ответ по существу поставленного в обращении вопроса не может быть дан без разглашения сведений, составляющих государственную или иную охраняемую федеральным законом тайну, заявителю, направившему обращение, сообщается о невозможности дать ответ по существу поставленного в нем вопроса в связи с недопустимостью разглашения указанных сведений.

5.13. Если причина, по которым ответ по существу поставленных в обращении вопросов не мог быть дан, в последующем были устранены, заявитель вправе вновь направить обращение.

5.14. Обращение, в котором обжалуется судебное решение, возвращается гражданину, направившему обращение, с разъяснением порядка обжалования данного судебного решения.

5.15. Граждане могут сообщить о нарушении своих прав и законных интересов, противоправных решениях, действиях или бездействии должностных лиц сельского поселения Токмакла, нарушении положений административного регламента, некорректном поведении или нарушении служебной этики по номерам телефонов, по электронной почте органа, исполняющего муниципальную услугу.

5.16. Граждане вправе обжаловать решения, принятые в ходе исполнения муниципальной услуги, действия или бездействие администрации сельского поселения Токмакла, их структурных подразделений и их должностных лиц в судебном порядке в соответствии с нормами гражданского судопроизводства.

5.17. Должностные лица, ответственные или уполномоченные работники органов, участвующих в предоставлении муниципальной услуги, проводят личный прием потребителей результатов предоставления муниципальной услуги. Личный прием проводится по предварительной записи.

5.18. Запись заявителей проводится при личном обращении или с использованием средств телефонной связи по номерам телефонов, которые размещаются на информационных стендах администрации.

5.19. Специалист, осуществляющий запись заявителей на личный прием, информирует заявителя о дате, времени, месте приема, должности, фамилии, имени и отчестве должностного лица, осуществляющего прием.

5.20. Запрещается направлять жалобу на рассмотрение должностному лицу, решение или действие (бездействие) которого обжалуется.

5.21. Судебное обжалование

Решение и действие (бездействие) должностного лица по оказанию муниципальной услуги могут быть обжалованы в суд в порядке, установленном гражданским процессуальным законодательством РФ.

ПРИЛОЖЕНИЕ №1  
к административному регламенту

Угловой штамп

ВЫПИСКА  
ИЗ ПОХОЗЯЙСТВЕННОЙ КНИГИ О НАЛИЧИИ  
У ГРАЖДАНИНА ПРАВА НА ЗЕМЕЛЬНЫЙ УЧАСТОК \*

место выдачи «\_\_» \_\_\_\_\_ 20\_\_ г.

Настоящая выписка из похозяйственной книги подтверждает, что гражданину

(фамилия, имя, отчество полностью)  
дата рождения «\_\_» \_\_\_\_\_ г.,

место рождения \_\_\_\_\_  
документ, удостоверяющий личность,  
(вид документа, удостоверяющего личность)

выдан «\_\_» \_\_\_\_\_ г.

(серия, номер) \_\_\_\_\_

(наименование органа, выдавшего документ, удостоверяющий личность)  
проживающему по адресу: \_\_\_\_\_  
(адрес постоянного места жительства)

\_\_\_\_\_ или преимущественного пребывания)

принадлежит на праве \_\_\_\_\_  
(вид права, на котором гражданину принадлежит земельный участок)

земельный участок, предоставленный для ведения личного подсобного хозяй-

ства, общей площадью \_\_\_\_\_, кадастровый номер \_\_\_\_\_,  
расположенный по адресу \_\_\_\_\_,  
назначение земельного участка \_\_\_\_\_  
(указывается категория земель - земли поселений  
(для приусадебного участка) или земли сельскохозяйственного  
назначения (для полевого участка))  
о чем в похозяйственной книге \_\_\_\_\_

(реквизиты похозяйственной книги: номер, дата начала и окончания ведения книги,  
наименование органа, осуществляющего ведение похозяйственной книги)  
«\_\_» \_\_\_\_\_ г. сделана запись на основании \_\_\_\_\_

(реквизиты документа, на основании которого в похозяйственную книгу внесена запись  
о наличии у гражданина права на земельный участок (указывается при наличии сведений в  
похозяйственной книге))

(должность) \_\_\_\_\_ (подпись) \_\_\_\_\_ (ФИО) \_\_\_\_\_

Приложение №2  
к административному регламенту

Главе муниципального образования \_\_\_\_\_

сельское поселение \_\_\_\_\_

(Ф.И.О.) \_\_\_\_\_

от \_\_\_\_\_

(Ф.И.О. гражданина) \_\_\_\_\_

адрес заявителя: \_\_\_\_\_

контактный телефон \_\_\_\_\_

ЗАЯВЛЕНИЕ

Прошу Вас предоставить выписку из похозяйственной книги о наличии у меня права на земельный участок, предназначенный для ведения личного подсобного хозяйства, расположенный \_\_\_\_\_

Копии документов: \_\_\_\_\_ прилагаются на \_\_\_\_\_  
листах.

«\_\_» \_\_\_\_\_

(дата)

(подпись)

(расшифровка подписи)

ПРИЛОЖЕНИЕ №3  
к административному регламенту

БЛОК-СХЕМА  
предоставления муниципальной услуги  
«Предоставление выписки из похозяйственной книги о наличии  
у гражданина права на земельный участок»

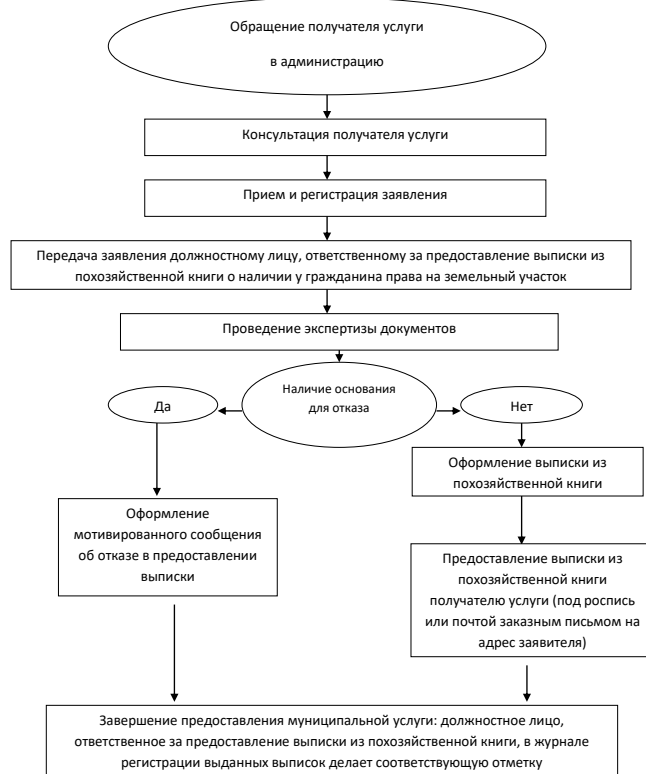

## ОФИЦИАЛЬНОЕ ОПУБЛИКОВАНИЕ

ПРИЛОЖЕНИЕ №4  
к административному регламенту

АДМИНИСТРАТИВНЫЕ ПРОЦЕДУРЫ  
по предоставлению муниципальной услуги  
«Предоставление выписки из похозяйственной книги  
о наличии у гражданина права на земельный участок»

№ п/п	Наименование административной процедуры	Должностное лицо, ответственное за исполнение административной процедуры
1	Консультация получателя услуги	Должностное лицо, ответственное за предоставление выписки
2	Прием, первичная обработка и регистрация заявлений граждан	Должностное лицо, ответственное за регистрацию входящей корреспонденции
3	Рассмотрение заявлений граждан	Руководители органов администрации
4	Направление заявлений на рассмотрение исполнителям	Должностное лицо, ответственное за регистрацию входящей корреспонденции
5	Рассмотрение заявлений исполнителями	Должностное лицо, ответственное за предоставление выписки
6	Оформление ответов на заявления граждан, оформление выписок по заявлению	Должностное лицо, ответственное за предоставление выписки

АДМИНИСТРАЦИЯ  
СЕЛЬСКОГО ПОСЕЛЕНИЯ  
ЧУВАШСКОЕ УРМЕТЬЕВО  
МУНИЦИПАЛЬНОГО РАЙОНА  
ЧЕЛНО-ВЕРШИНСКИЙ  
САМАРСКОЙ ОБЛАСТИ

## ПОСТАНОВЛЕНИЕ

от 30 декабря 2022 г. № 53

Об утверждении административного регламента предоставления муниципальной услуги «Предоставление выписки из похозяйственной книги о наличии у гражданина права на земельный участок»

В соответствии с постановлением Правительства Российской Федерации от 11 ноября 2005 года № 679 «О порядке разработки и утверждения административных регламентов исполнения государственных функций (предоставления государственных услуг)», Федеральным законом от 06.10.2003 г. № 131-ФЗ «Об общих принципах организации местного самоуправления в Российской Федерации», Федеральным законом от 2.05.2006 № 59-ФЗ «О порядке рассмотрения обращений граждан Российской Федерации», руководствуясь Уставом сельского поселения Чувашское Урметьево, администрация сельского поселения

## ПОСТАНОВЛЯЕТ:

1. Утвердить административный регламент по предоставлению муниципальной услуги «Предоставление выписки из похозяйственной книги о наличии у гражданина права на земельный участок» (Приложение).
2. Опубликовать настоящее постановление в газете «Официальный вестник» и разместить на официальном сайте сельского поселения Чувашское Урметьево в сети Интернет.
3. Настоящее постановление вступает в силу со дня его официального опубликования.

Глава сельского поселения  
Чувашское Урметьево

Т.В. Разукова

Приложение к постановлению  
администрации сельского поселения  
Чувашское Урметьево муниципального района  
Челно-Вершинский Самарской области  
от 30.12.2022 г. № 53

## АДМИНИСТРАТИВНЫЙ РЕГЛАМЕНТ

по предоставлению муниципальной услуги  
«Предоставление выписки из похозяйственной книги  
о наличии у гражданина права на земельный участок»

## I. ОБЩИЕ ПОЛОЖЕНИЯ

## 1.1. Формулировка муниципальной услуги:

Административный регламент по исполнению муниципальной услуги «Предоставление выписки из похозяйственной книги о наличии у гражданина права на земельный участок» разработан в целях повышения качества исполнения муниципальной услуги, повышения эффективности деятельности органов исполнительной власти, создания комфортных условий для участников отношений, возникающих при исполнении муниципальной услуги, и определяет сроки и последовательность действий (административных процедур) по ее исполнению.

## 1.2. Перечень нормативных правовых актов, регулирующих предоставление муниципальной услуги:

- Предоставление муниципальной услуги осуществляется в соответствии с:
- Конституции Российской Федерации;
  - Гражданским кодексом Российской Федерации;
  - Федеральным законом от 07 июля 2003 года № 112-ФЗ «О личном подсобном хозяйстве»;
  - Федеральным Законом от 06 октября 2003 года № 131-ФЗ «Об общих принципах организации местного самоуправления в Российской Федерации»;
  - Федеральным Законом от 02 мая 2006 года № 59-ФЗ «О порядке рассмотрения обращений граждан Российской Федерации»;
  - Федеральным законом от 30 июня 2006г. №93-ФЗ "О внесении изменений в некоторые законодательные акты Российской Федерации по вопросу оформления в упрощенном порядке прав граждан на отдельные объекты недвижимого имущества";
  - Уставом сельского поселения Чувашское Урметьево;

1.3. Наименование органа, предоставляющего муниципальную услугу  
Муниципальная услуга предоставляется администрацией сельского поселения Чувашское Урметьево непосредственно специалистом администрации (далее - специалист, уполномоченный на предоставление выписок из похозяйственной книги о наличии у гражданина права на земельный участок), по адресу: село Чувашское Урметьево, Челно-Вершинского района, ул. Центральная, д.40

1.4. Конечный результат предоставления муниципальной услуги  
- предоставление выписки из похозяйственной книги о наличии у гражданина права на земельный участок по форме, утвержденной Приказом ФРС от 29.08.2006г. № 146, в количестве 2-х экземпляров;  
- отказ в выдаче выписки из похозяйственной книги о наличии у гражданина права на земельный участок (информационное письмо об отсутствии сведений в отношении земельного участка с характеристиками, указанными заявителем).

1.5. Описание заявителей, имеющих право на получение муниципальной услуги  
Заявителями, имеющими право на получение муниципальной услуги, являются граждане, ведущие личные подсобные хозяйства на территории сельского поселения.  
От имени физического лица с заявлением о предоставлении муниципальной услуги имеет право обратиться его законный представитель. Он представляет документ, удостоверяющий личность, документ, подтверждающий полномочия на обращение с заявлением о предоставлении муниципальной услуги (подлинник, либо нотариально заверенную копию).

## II. ТРЕБОВАНИЯ К ПОРЯДКУ ИСПОЛНЕНИЯ МУНИЦИПАЛЬНОЙ УСЛУГИ

2.1. Порядок информирования о порядке предоставлении муниципальной услуги  
2.1.1. Муниципальным органом власти, предоставляющим муниципальную услугу является сельское поселение Чувашское Урметьево.  
Место расположения: 446859 Самарская область, Челно-Вершинский район, с. Чувашское Урметьево ул.Центральная, д.40

График работы:  
Понедельник – пятница: 08.00 – 16.00;  
Обеденный перерыв: 12.00 – 13.00;  
Суббота и воскресенье являются выходными днями.

2.1.2. Информация о местах нахождения и графиках работы муниципального органа и организаций, обращение в которые необходимо для предоставления муниципальной услуги, а также многофункциональных центров предоставления муниципальных услуг предоставляется:

- непосредственно в сельском поселении Чувашское Урметьево;
- с использованием почтовой и телефонной связи и электронной почты: почтовый адрес: 446859 Самарская область, Челно-Вершинский район, с. Чувашское Урметьево ул.Центральная, д.40; номер телефона: 8(84651)4-51-85; электронная почта:urmetevo@admver.ru

- на информационных стендах;
- посредством размещения на официальном сайте Администрации муниципального района Челно-Вершинский по адресу: www.чувашское.урметьево.рф в сети Интернет.

- с использованием средств массовой информации.
- 2.1.3. Справочные телефоны сельского поселения Чувашское Урметьево, предоставляющего муниципальную услугу, в том числе номер телефона автоинформатора: 8(84651) 3 -45-61. Автоинформатор – отсутствует.

- 2.1.4. Адреса официальных сайтов муниципального органа власти, предоставляющего муниципальную услугу в сети Интернет, содержащих информацию о предоставлении муниципальной услуги, адреса электронной почты:

Официальным сайтом муниципального органа власти, предоставляющего муниципальную услугу в сети Интернет, содержащим информацию о предоставлении муниципальной услуги, является официальный сайт Администрации сельского поселения Чувашское Урметьево муниципального района Челно-Вершинский Самарской области. Адрес сайта в сети Интернет: www.чувашское.урметьево.рф

Адрес электронной почты сельского поселения Чувашское Урметьево : urmetevo@admver.ru

2.1.5. Порядок получения информации заявителями по вопросам предоставления услуги:

2.1.5.1. Получение консультаций о предоставлении муниципальной услуги:  
Консультации (справки) по вопросам предоставления муниципальной услуги предоставляются ведущим специалистом администрации сельского поселения Чувашское Урметьево.

Консультации предоставляются при личном обращении, посредством телефонной связи или электронной почты.

Письменное обращение с доставкой по почте направляется по почтовому адресу: 446859 с. Чувашское Урметьево, Челно-Вершинского района Самарской области, ул. Центральная, д.40

Письменное обращение по электронной почте направляется по следующему электронному адресу администрации сельского поселения Чувашское Урметьево : urmetevo@admver.ru

Информация по исполнению муниципальной услуги предоставляется специалистом администрации сельского поселения Чувашское Урметьево бесплатно, по телефону: 8 (84651) 4-51-85.

Консультации предоставляются по следующим вопросам:  
- перечня документов, необходимых для предоставления муниципальной услуги, комплектности (достаточности) представленных документов.

- времени приема и выдачи документов;
- сроков предоставления муниципальной услуги;
- порядка обжалования действий (бездействия) и решений, осуществляемых и принимаемых в ходе предоставления муниципальной услуги.

Условия и сроки приема и консультирования заявителей:  
Прием и консультирование граждан по вопросам связанным с предоставлением муниципальной услуги, осуществляется в соответствии со следующим графиком:

Понедельник	8.00 – 12.00; 13.00 - 16.00
Вторник	8.00 – 12.00; 13.00 - 16.00
Среда	8. – 12.00; 13.00 - 16.00
Четверг	8.00 – 12.00; 13.00 - 16.00
Пятница	8.00 – 12.00; 13.00 - 16.00

## ОФИЦИАЛЬНОЕ ОПУБЛИКОВАНИЕ

суббота, воскресенье — выходные дни.  
Накануне праздничного дня продолжительность рабочего дня сокращается на один час.

2.1.5.2. Предоставление документов, необходимых для получения муниципальной услуги:  
Для получения муниципальной услуги необходимо предоставить:  
- заявление (приложение);  
- ксерокопия документа, удостоверяющего личность заявителя (представителя заявителя);  
- ксерокопия документа, удостоверяющего полномочия представителя заявителя (доверенность и т.п.);  
- ксерокопия свидетельства о смерти в случае смерти пользователя земельного участка;

2.1.6. Порядок получения информации заявителями о ходе предоставления муниципальной услуги:  
Информирование заявителей о ходе предоставления муниципальной услуги осуществляется специалистом при личном обращении с заявителями, с использованием почтовой, телефонной связи, посредством электронной почты.  
В любое время с момента приема документов заявитель имеет право на получение сведений о прохождении процедур по предоставлению муниципальной услуги при помощи телефона, электронной почты, или посредством личного посещения отдела.  
Для получения сведений о ходе рассмотрения заявления на предоставление муниципальной услуги заявителям, где при обращении в отдел указываются дата и номер учетной записи. Заявителю предоставляются сведения о том, на каком этапе находится рассмотрение его заявления по исполнению муниципальной услуги.  
Информация о сроке завершения оформления Предоставление выписки из похозяйственной книги о наличии у гражданина права на земельный участок может быть получена заявителем непосредственно в администрации сельского поселения Чувашское Урметьево или по телефону для справок (консультаций) в любой день после подачи документов.  
Информация о процедуре предоставления муниципальной услуги сообщается по номерам телефонов для справок (консультаций), а также размещается в информационно-телекоммуникационных сетях общего пользования (в том числе в сети интернет), публикуется в средствах массовой информации, на информационных стендах администрации сельского поселения Чувашское Урметьево.

2.1.7. Порядок, форма и место размещения информации, указанной в подпунктах 2.1.1. – 2.1.6. настоящего пункта информации, в том числе на стендах в местах предоставления муниципальной услуги, а также в сети Интернет на официальном сайте муниципального органа власти, предоставляющего муниципальную услугу:  
Информация включает в себя:  
- извлечения из законодательных и иных нормативных правовых актов, содержащих нормы, регулирующие деятельность по оказанию муниципальной услуги;  
- текст административного регламента с приложениями (полная версия на информационных стендах);  
- перечни документов, необходимых для предоставления муниципальной услуги, и требования, предъявляемые к этим документам;  
- образцы оформления документов, необходимых для предоставления муниципальной услуги;  
- месторасположение, график (режим) работы, номера телефонов, адрес электронной почты органов, в которых заявители могут получить документы, необходимые для муниципальной услуги;  
- основания отказа в предоставлении муниципальной услуги;  
- порядок обжалования действий (бездействия) и решений, осуществляемых и принимаемых в ходе оказания муниципальной услуги;  
- сведения о местах и графике приема граждан;  
- порядок и сроки рассмотрения заявлений;  
- блок-схема (приложение к административному регламенту) и краткое описание порядка предоставления услуги;

2.1.8. Обязанности должностных лиц при ответе на телефонные звонки, устные и письменные обращения граждан или организаций, требования к форме и характеру взаимодействия должностных лиц с получателями муниципальной услуги:  
При ответах на телефонные звонки и устные обращения специалист сельского поселения Чувашское Урметьево (далее – специалист) подробно и в вежливой (корректной) форме информирует обратившихся по интересующим их вопросам, ответ на телефонный звонок должен начинаться с информации о наименовании отдела, в который позвонил гражданин, фамилии, имени, отчества и должности специалиста, принявшего телефонный звонок.  
В случае обращения по вопросам, не отнесенным к компетенции специалиста, осуществляющим исполнение муниципальной услуги, они должны быть переадресованы другому должностному лицу, или обратившемуся по телефону гражданину должен быть сообщен телефонный номер, по которому можно получить необходимую информацию. Во время разговора необходимо произносить слова четко, избегать параллельных разговоров с окружающими людьми и не прерывать разговор по причине поступления звонка на другой аппарат.  
Время разговора не должно превышать 30 минут, более полное консультирование по вопросам предоставления муниципальной услуги должно быть при личном обращении граждан.

2.2. Условия и сроки предоставления муниципальной услуги

2.2.1. Основанием для оформления и выдачи «Выписки из похозяйственной книги о наличии у гражданина права на земельный участок» является обращение гражданина.

2.2.2. Общий срок предоставления муниципальной услуги не должен превышать 10 дней со дня приема заявления.

2.2.3. Максимальное время ожидания в очереди при подаче документов для предоставления муниципальной услуги не должно превышать 30 минут.

2.2.4. Максимальное время ожидания в очереди для получения консультации не должно превышать 20 минут.

2.2.5. В случае принятия решения об отказе в предоставлении муниципальной услуги, извещение об отказе направляется специалистом заявителю письмом по адресу, указанному в заявлении, в течение 5 рабочих дней после принятия решения с указанием оснований такого отказа.

2.2.6. Информация о сроке завершения оформления документов и возможности их получения заявителю сообщается при подаче документов и при возобновлении предоставления муниципальной услуги после ее приостановления, а в случае сокращения срока – по указанному в заявлении телефону и/или электронной почте.

2.2.7. Выдача документов, являющихся результатом предоставления муниципальной услуги (Выписки из похозяйственной книги о наличии у гражданина права на земельный участок) производится по месту расположения: 446859 Самарская область Челно-Вершинский район с. Чувашское Урметьево ул. Центральная, д.40, согласно графика работы сельского поселения.

2.2.8. Максимальное время ожидания в очереди при подаче и получении документов заявителями не должно превышать 20 минут.

2.3. Перечень оснований для отказа в предоставлении муниципальной услуги  
В предоставлении муниципальной услуги может быть отказано на следующих основаниях:  
- обращение лица, не относящегося к категории заявителей (представителей заявителя);  
- заявителем не представлены необходимые документы;  
- отказа самого заявителя;  
- выяснения обстоятельств о предоставлении заявителем ложных данных;  
- смерти заявителя (представителя заявителя).

2.4. Требования к оборудованию мест оказания муниципальной услуги  
Помещение, выделенное для осуществления муниципальной услуги, должно соответствовать санитарно-эпидемиологическим правилам и нормативам.  
Рабочее место специалиста, осуществляющего муниципальную услугу, оборудуется средствами вычислительной техники и оргтехники, позволяющими организовать исполнение муниципальной услуги в полном объеме.  
Помещение для проведения личного приема граждан оборудуется:  
- противопожарной системой;  
- аптечкой для оказания доврачебной помощи.  
Должностное лицо, осуществляющее личный прием, обеспечивается настольными табличка-

ми, содержащими сведения о фамилии, имени, отчестве и должности соответствующего должностного лица.

Помещение для ожидания личного приема должно соответствовать комфортным условиям для заявителей, оборудуется стульями, столами (стойками), обеспечивается канцелярскими принадлежностями для написания письменных обращений, информационными стендами.

В местах предоставления муниципальной услуги предусматривается оборудование доступных мест общественного пользования (туалетов).

2.5. Другие положения, характеризующие требования к предоставлению муниципальной услуги, установленные федеральными законами, актами Президента Российской Федерации и Правительства Российской Федерации, законами Самарской области и муниципальными нормативными правовыми актами  
Муниципальная услуга предоставляется бесплатно.

## III. АДМИНИСТРАТИВНЫЕ ПРОЦЕДУРЫ

## 3.1. Последовательность административных действий

Последовательность действий по исполнению муниципальной услуги:

## 1. Прием документов

1.1. Основанием для начала предоставления муниципальной услуги является личное обращение заявителя (его представителя, доверенного лица) в администрацию с комплектом документов, необходимых для предоставления услуги и указанных в разделе II настоящего административного регламента.

1.2. Специалист, уполномоченный на прием заявлений, устанавливает предмет обращения, устанавливает личность заявителя, проверяет документ, удостоверяющий личность.

1.3. Специалист, уполномоченный на прием заявлений, проверяет полномочия заявителя, в том числе полномочия представителя правообладателя действовать от его имени, полномочия представителя юридического лица действовать от имени юридического лица.

1.4. Специалист, уполномоченный на прием заявлений, проверяет наличие всех необходимых документов исходя из соответствующего перечня документов, предоставляемых на предоставление муниципальной услуги.

1.5. Специалист, уполномоченный на прием заявлений, проверяет соответствие предоставленных документов установленным требованиям.

1.6. При установлении фактов отсутствия необходимых документов, несоответствия предоставленных документов требованиям, указанным в разделе II настоящего административного регламента, сотрудник, уполномоченный на прием заявлений, уведомляет заявителя о наличии препятствий для предоставления муниципальной услуги, объясняет заявителю содержание выявленных недостатков представленных документов и предлагает принять меры по их устранению:

- при согласии заявителя устранить препятствия сотрудник, уполномоченный на прием заявлений, возвращает представленные документы;

- при несогласии заявителя устранить препятствия сотрудник, уполномоченный на прием заявлений, обращает его внимание, что указанное обстоятельство может препятствовать предоставлению муниципальной услуги.

1.7. При отсутствии у заявителя заполненного заявления или неправильном его заполнении сотрудник, уполномоченный на прием заявлений, помогает заявителю самостоятельно заполнить заявление.

1.8. Получение документов от заинтересованных лиц фиксируется сотрудником, уполномоченным на прием заявлений, путём выполнения регистрационной записи в книге учёта входящих документов.

1.9. Специалист, уполномоченный на прием заявлений, передает заявителю для подписи второй экземпляр заявления с указанием времени и даты приёма документов.

1.10. Специалист, уполномоченный на прием заявлений, формирует результат административной процедуры по приёму документов и передаёт заявление в порядке делопроизводства для рассмотрения главе сельского поселения Чувашское Урметьево.

1.11. Общий максимальный срок приема документов не может превышать 30 минут при приеме документов.

## 2. Рассмотрение заявления

2.1. Основанием для начала процедуры рассмотрения заявления является получение главой сельского поселения Чувашское Урметьево (далее - глава) дела принятых документов для рассмотрения заявления.

2.2. Глава отписывает заявление и передает заявление в порядке делопроизводства специалисту администрации сельского поселения, уполномоченному на прием заявлений.

2.3. Специалист, уполномоченный на прием заявлений, рассматривает поступившее заявление, делает запись в деле принятых документов с указанием своей фамилии и инициалов.

2.4. Специалист, уполномоченный на производство по заявлению, проверяет действительность необходимых для оказания муниципальной услуги документов.

2.5. Общий максимальный срок рассмотрения заявления не может превышать 1 рабочий день с момента приема заявления.

## 3. Принятие решения о возможности предоставления муниципальной услуги

## 3.1. Специалист, уполномоченный на производство по заявлению, принимает решение:

- о наличии оснований для отказа в предоставлении муниципальной услуги;

- об отсутствии оснований для отказа в предоставлении муниципальной услуги.

3.2. Специалист, уполномоченный на производство по заявлению, готовит проект решения об отказе в предоставлении муниципальной услуги с перечнем оснований для отказа в предоставлении муниципальной услуги и передает его в порядке делопроизводства главе сельского поселения Чувашское Урметьево для согласования.

3.3. Специалист, уполномоченный на прием заявлений, передает проект решения об отказе в предоставлении муниципальной услуги с перечнем оснований для отказа в предоставлении муниципальной услуги в порядке делопроизводства главе на рассмотрение и согласования.

3.4. Глава сельского поселения подписывает решение об отказе в предоставлении муниципальной услуги с перечнем оснований для отказа в предоставлении муниципальной услуги и передает его в порядке делопроизводства сотруднику, уполномоченному на прием заявлений.

3.5. Специалист, уполномоченный на прием заявлений, уведомляет заявителя по телефону об отказе в предоставлении муниципальной услуги и направляет заявителю решение об отказе в предоставлении муниципальной услуги с перечнем оснований для отказа в предоставлении муниципальной услуги.

3.6. Общий максимальный срок принятия решения о возможности предоставления муниципальной услуги не может превышать 3 рабочих дней.

## 4. Предоставление выписки из похозяйственной книги о наличии у гражданина права на земельный участок

4.1. Специалист, уполномоченный на производство по заявлению при отсутствии оснований для отказа в предоставлении муниципальной услуги, готовит выписку из похозяйственной книги о наличии у гражданина права на земельный участок и передает ее в порядке делопроизводства главе для подписания.

4.2. Глава сельского поселения подписывает выписку и передает ее в порядке делопроизводства сотруднику, уполномоченному на прием заявлений.

4.3. Уполномоченный сотрудник регистрирует справку в журнале, проставляет на ней печать сельского поселения.

4.4. Уполномоченный сотрудник, уведомляет заявителя по телефону о наличии подготовленной справки и направляет ее заявителю.

## IV. ПОРЯДОК И ФОРМЫ КОНТРОЛЯ ЗА ИСПОЛНЕНИЕМ МУНИЦИПАЛЬНОЙ УСЛУГИ

4.1. Порядок осуществления текущего контроля за соблюдением и исполнением ответ-



## ОФИЦИАЛЬНОЕ ОПУБЛИКОВАНИЕ

ственным должностным лицом администрации сельского поселения Чувашское Урметьево положений административного регламента и иных нормативных правовых актов, устанавливающих требования к исполнению муниципальной услуги, а также принятием решений ответственным лицом администрации сельского поселения Чувашское Урметьево:

- текущий контроль соблюдения последовательности действий, определенных административными процедурами по предоставлению муниципальной услуги (далее – текущий контроль), осуществляется главой сельского поселения ежедневно;

- текущий контроль осуществляется путем проверки соблюдения и исполнения специалистом положений настоящего административного регламента, иных нормативных правовых актов.

4.2. Порядок и периодичность осуществления плановых и внеплановых проверок полноты и качества исполнения муниципальной услуги, в том числе порядок и формы контроля за полнотой и качеством исполнения муниципальной услуги:

- контроль полноты и качества предоставления муниципальной услуги включает в себя проведение проверок, выявление и устранение нарушений прав граждан;

- глава сельского поселения проводит проверки полноты и качества предоставления муниципальной услуги специалистом;

- проверки могут быть плановыми (осуществляться на основании полугодовых или годовых планов работы) и внеплановыми. При проведении проверки могут рассматриваться все вопросы, связанные с предоставлением муниципальной услуги (комплексные проверки) или отдельные вопросы (тематические проверки). Проверка также может проводиться в связи с конкретным обращением заявителя;

- результаты проверки оформляются в виде справки, в которой отмечаются выявленные недостатки и предложения по их устранению.

4.3. Ответственность муниципальных служащих администрации сельского поселения Чувашское Урметьево за решения и действия (бездействие), принимаемые (осуществляемые) в ходе исполнения муниципальной услуги:

- должностное лицо за решения и действия (бездействие), принимаемые (осуществляемые) в ходе исполнения муниципальной услуги, несет ответственность в соответствии с законодательством Российской Федерации.

- специалист, ответственный за предоставление выписки из похозяйственной книги о наличии у гражданина права на земельный участок, несет персональную ответственность за соблюдение сроков и порядка ее выдачи.

Персональная ответственность специалистов закрепляется в их должностных инструкциях в соответствии с требованиями законодательства.

4.4. Ответственность должностных лиц за решения и действия (бездействие), принимаемые (осуществляемые) в ходе исполнения муниципальной услуги:

- должностные лица за решения и действия (бездействие), принимаемые (осуществляемые) в ходе исполнения муниципальной услуги, несут ответственность в соответствии с законодательством Российской Федерации.

4.5. Текущий контроль осуществляется путем проведения должностным лицом, ответственным за организацию работы по оказанию муниципальной услуги, проверок соблюдения и исполнения специалистами положений регламента, требований действующего законодательства. А также со стороны граждан, их объединений и организаций, в порядке, установленном законодательством Российской Федерации.

Текущий контроль осуществляется постоянно.

Контроль за полнотой и качеством оказания муниципальной услуги включает в себя выявление и устранение нарушений прав заявителей, рассмотрение, принятие решений и подготовку ответов на обращения заявителей, содержащие жалобы на решения, действия (бездействие) должностных лиц, а также проверку исполнения положений настоящего регламента.

#### V. ПОРЯДОК ОБЖАЛОВАНИЯ ДЕЙСТВИЙ (БЕЗДЕЙСТВИЯ) ДОЛЖНОСТНОГО ЛИЦА, А ТАК ЖЕ ПРИНИМАЕМОГО ИМ РЕШЕНИЯ ПРИ ИСПОЛНЕНИИ МУНИЦИПАЛЬНОЙ УСЛУГИ

5.1. Граждане имеют право на обжалование действий или бездействия должностных лиц сельского поселения Чувашское Урметьево в досудебном и судебном порядке.

5.2. В части досудебного обжалования заявителя имеют право обратиться с жалобой лично (устно) (в установленные часы приема) или направить письменное предложение, заявление или жалобу (далее – письменное обращение) по почте в адрес сельского поселения Чувашское Урметьево.

5.3. При обращении заявителей в письменной форме срок рассмотрения такого обращения не должен превышать 30 дней с момента его регистрации.

5.4. Заявители в своем письменном обращении в обязательном порядке указывают: наименование органа, в который направляется письменное обращение, либо фамилию, имя, отчество соответствующего должностного лица, либо должность соответствующего лица, а также свои фамилию, имя, отчество (последнее – при наличии), полное наименование для юридического лица, почтовый адрес, по которому должны быть направлены ответ, уведомление о переадресации обращения, излагает суть предложения, заявления или жалобы, ставит личную подпись и дату;

- наименование должности, фамилия, имя и отчество сотрудника, должностного лица, решение, действие (бездействие) которого обжалуется (при наличии информации);

- суть (обстоятельства) обжалуемого действия (бездействия), основания, по которым заявитель считает, что нарушены его права и свободы или законные интересы, созданы препятствия к их реализации либо незаконно возложена какая-либо обязанность;

- иные сведения, которые заявитель считает необходимым сообщить.

5.5. В случае необходимости в подтверждение своих доводов заявители прилагают к письменному обращению копии документов и материалов.

5.6. Если в письменном обращении не указаны фамилия заявителя, направившего обращение, и почтовый адрес, по которому должен быть направлен ответ, обращение остается без рассмотрения.

5.7. Если в письменном обращении содержатся нецензурные либо оскорбительные выражения, угрозы жизни, здоровью и имуществу любого должностного лица, а также членов его семьи, обращение может быть оставлено без ответа по существу поставленных в нем вопросов, а заявителю, направившему обращение, сообщено о недопустимости злоупотребления правом.

5.8. Если текст письменного обращения не поддается прочтению, ответ на обращение не дается, о чем сообщается заявителю, направившему обращение, если его фамилия и почтовый адрес воспроизводимы.

5.9. Если в письменном обращении заявителя содержится вопрос, на который заявителю многократно давались письменные ответы по существу в связи с ранее направляемыми обращениями, и при этом в обращении не приводятся новые доводы или обстоятельства, уполномоченное должностное лицо вправе принять решение о безосновательности очередного обращения и прекращении переписки с заявителем по данному вопросу при условии, что указанное обращение и ранее направляемые обращения направлялись в сельское поселение или одному и тому же должностному лицу. О данном решении уведомляется заявитель, направивший обращение.

5.10. По результатам рассмотрения обращения должностным лицом принимается решение об удовлетворении требований заявителя либо об отказе в его удовлетворении.

5.11. Заявителю направляется письменный ответ в течение трех рабочих дней, содержащий результаты рассмотрения письменного обращения.

5.12. В случае, если ответ по существу поставленного в обращении вопроса не может быть дан без разглашения сведений, составляющих государственную или иную охраняемую федеральным законом тайну, заявителю, направившему обращение, сообщается о невозможности дать ответ по существу поставленного в нем вопроса в связи с недопустимостью разглашения указанных сведений.

5.13. Если причины, по которым ответ по существу поставленных в обращении вопросов не мог быть дан, в последующем были устранены, заявитель вправе вновь направить обращение.

5.14. Обращение, в котором обжалуется судебное решение, возвращается гражданину, направившему обращение, с разъяснением порядка обжалования данного судебного решения.

5.15. Граждане могут сообщить о нарушении своих прав и законных интересов, противоправных решениях, действиях или бездействии должностных лиц сельского поселения Чувашское Урметьево, нарушении положений административного регламента, некорректном поведении или нарушении служебной этики по номерам телефонов, по электронной почте органа,

исполняющего муниципальную услугу.

5.16. Граждане вправе обжаловать решения, принятые в ходе исполнения муниципальной услуги, действия или бездействие администрации сельского поселения Чувашское Урметьево, их структурных подразделений и их должностных лиц в судебном порядке в соответствии с нормами гражданского судопроизводства.

5.17. Должностные лица, ответственные или уполномоченные работники органов, участвующих в предоставлении муниципальной услуги, проводят личный прием потребителей результатов предоставления муниципальной услуги. Личный прием проводится по предварительной записи.

5.18. Запись заявителей проводится при личном обращении или с использованием средств телефонной связи по номерам телефонов, которые размещаются на информационных стендах администрации.

5.19. Специалист, осуществляющий запись заявителей на личный прием, информирует заявителя о дате, времени, месте приема, должности, фамилии, имени и отчестве должностного лица, осуществляющего прием.

5.20. Запрещается направлять жалобу на рассмотрение должностному лицу, решение или действие (бездействие) которого обжалуется.

5.21. Судебное обжалование

Решение и действие (бездействие) должностного лица по оказанию муниципальной услуги могут быть обжалованы в суд в порядке, установленном гражданским процессуальным законодательством РФ.

ПРИЛОЖЕНИЕ №1  
к административному регламенту

Угловой штамп

#### ВЫПИСКА ИЗ ПОХОЗЯЙСТВЕННОЙ КНИГИ О НАЛИЧИИ У ГРАЖДАНИНА ПРАВА НА ЗЕМЕЛЬНЫЙ УЧАСТОК \*

место выдачи

« » 20 г.

Настоящая выписка из похозяйственной книги подтверждает, что гражданину

(фамилия, имя, отчество полностью)

дата рождения « » г.,

место рождения

документ, удостоверяющий личность,

(вид документа, удостоверяющего личность)

выдан « » г.

(серия, номер)

(наименование органа, выдавшего документ, удостоверяющий личность)

проживающему по адресу:

(адрес постоянного места жительства

или преимущественного пребывания)

принадлежит на праве

(вид права, на котором гражданину принадлежит земельный участок)

земельный участок, предоставленный для ведения личного подсобного хозяйства, общей площадью \_\_\_\_\_, кадастровый номер \_\_\_\_\_,

расположенный по адресу \_\_\_\_\_,

назначение земельного участка

(указывается категория земель – земли поселений

(для приусадебного участка) или земли сельскохозяйственного

назначения (для полевого участка))

о чем в похозяйственной книге \_\_\_\_\_

(реквизиты похозяйственной книги: номер, дата начала и окончания ведения книги,

наименование органа, осуществляющего ведение похозяйственной книги)

« » г. сделана запись на основании \_\_\_\_\_

(реквизиты документа, на основании которого в похозяйственную книгу внесена запись о наличии у гражданина права на земельный участок (указывается при наличии сведений в похозяйственной книге))

(должность)

(подпись)

(ФИО)

Приложение №2  
к административному регламенту

Главе муниципального образования

сельское поселение

(Ф.И.О.)

от

(Ф.И.О. гражданина)

адрес заявителя: \_\_\_\_\_

контактный телефон \_\_\_\_\_

ЗАЯВЛЕНИЕ

Прошу Вас предоставить выписку из похозяйственной книги о наличии у меня права на земельный участок, предназначенный для ведения личного подсобного хозяйства, расположенный \_\_\_\_\_

Копии документов: \_\_\_\_\_ прилагаются на \_\_\_\_\_ листах.

« »

(дата)

(подпись)

(расшифровка подписи)

## ОФИЦИАЛЬНОЕ ОПУБЛИКОВАНИЕ

ПРИЛОЖЕНИЕ №3  
к административному регламенту

**БЛОК-СХЕМА**  
предоставления муниципальной услуги  
«Предоставление выписки из похозяйственной книги о наличии у гражданина права на земельный участок»

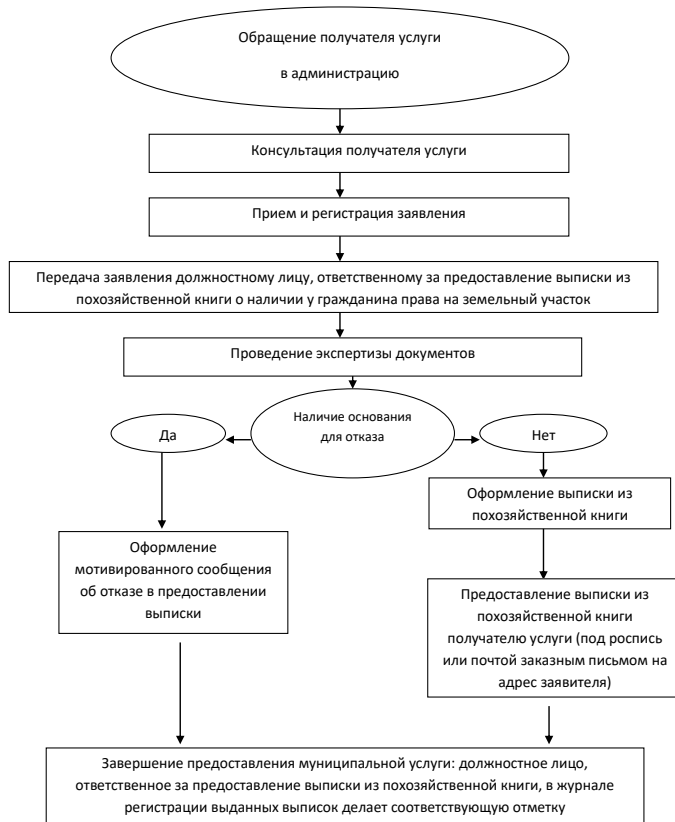

ПРИЛОЖЕНИЕ №4  
к административному регламенту

**АДМИНИСТРАТИВНЫЕ ПРОЦЕДУРЫ**  
по предоставлению муниципальной услуги  
«Предоставление выписки из похозяйственной книги  
о наличии у гражданина права на земельный участок»

№ п/п	Наименование административной процедуры	Должностное лицо, ответственное за исполнение административной процедуры
1	Консультация получателя услуги	Должностное лицо, ответственное за предоставление выписки
2	Прием, первичная обработка и регистрация заявлений граждан	Должностное лицо, ответственное за регистрацию входящей корреспонденции
3	Рассмотрение заявлений граждан	Руководители органов администрации
4	Направление заявлений на рассмотрение исполнителям	Должностное лицо, ответственное за регистрацию входящей корреспонденции
5	Рассмотрение заявлений исполнителями	Должностное лицо, ответственное за предоставление выписки
6	Оформление ответов на заявления граждан, оформление выписок по заявлению	Должностное лицо, ответственное за предоставление выписки

АДМИНИСТРАЦИЯ  
СЕЛЬСКОГО ПОСЕЛЕНИЯ  
ЭШТЕБЕНЬКИНО  
МУНИЦИПАЛЬНОГО РАЙОНА  
ЧЕЛНО-ВЕРШИНСКИЙ  
САМАРСКОЙ ОБЛАСТИ

## ПОСТАНОВЛЕНИЕ

от 30 декабря 2022 г. № 54

Об утверждении административного регламента предоставления муниципальной услуги «Предоставление выписки из похозяйственной книги о наличии у гражданина права на земельный участок»

В соответствии с постановлением Правительства Российской Федерации от 11 ноября 2005 года № 679 «О порядке разработки и утверждения административных регламентов исполнения государственных функций (предоставления государственных услуг)», Федеральным законом от 06.10.2003 г. № 131-ФЗ «Об общих принципах организации местного самоуправления в Российской Федерации», Федеральным законом от 2.05.2006 № 59-ФЗ «О порядке рассмотрения обращений граждан Российской Федерации», руководствуясь Уставом сельского поселения Эштебенькино, администрация сельского поселения

## ПОСТАНОВЛЯЕТ:

1. Утвердить административный регламент по предоставлению муниципальной услуги «Предоставление выписки из похозяйственной книги о наличии у гражданина права на земельный участок» (Приложение).
2. Опубликовать настоящее постановление в газете «Официальный вестник» и разместить на официальном сайте сельского поселения Эштебенькино в сети Интернет.
3. Настоящее постановление вступает в силу со дня его официального опубликования.

Глава сельского поселения  
Эштебенькино

Л.В.Соколова

Приложение к постановлению администрации сельского поселения Эштебенькино муниципального района Челно-Вершинский Самарской области от 30.12.2022 г. №54

**АДМИНИСТРАТИВНЫЙ РЕГЛАМЕНТ**  
по предоставлению муниципальной услуги  
«Предоставление выписки из похозяйственной книги  
о наличии у гражданина права на земельный участок»

## I. ОБЩИЕ ПОЛОЖЕНИЯ

## 1.1. Формулировка муниципальной услуги:

Административный регламент по исполнению муниципальной услуги «Предоставление выписки из похозяйственной книги о наличии у гражданина права на земельный участок» разработан в целях повышения качества исполнения муниципальной услуги, повышения эффективности деятельности органов исполнительной власти, создания комфортных условий для участников отношений, возникающих при исполнении муниципальной услуги, и определяет сроки и последовательность действий (административных процедур) по ее исполнению.

## 1.2. Перечень нормативных правовых актов, регулирующих предоставление муниципальной услуги:

Предоставление муниципальной услуги осуществляется в соответствии с:

- Конституции Российской Федерации;
- Гражданском кодексе Российской Федерации;
- Федеральным законом от 07 июля 2003 года № 112-ФЗ «О личном подсобном хозяйстве»;
- Федеральным Законом от 06 октября 2003 года № 131-ФЗ «Об общих принципах организации местного самоуправления в Российской Федерации»;
- Федеральным Законом от 02 мая 2006 года № 59-ФЗ «О порядке рассмотрения обращений граждан Российской Федерации»;
- Федеральным законом от 30 июня 2006г. N93-ФЗ "О внесении изменений в некоторые законодательные акты Российской Федерации по вопросу оформления в упрощенном порядке прав граждан на отдельные объекты недвижимого имущества";
- Уставом сельского поселения Эштебенькино;

1.3. Наименование органа, предоставляющего муниципальную услугу  
Муниципальная услуга предоставляется администрацией сельского поселения Эштебенькино непосредственно специалистом 1 категории администрации сельского поселения сельского поселения Эштебенькино (далее - специалист, уполномоченный на предоставление выписок из похозяйственной книги о наличии у гражданина права на земельный участок), по адресу: село Старое Эштебенькино, Челно-Вершинского района, ул. Луговая д.5А

## 1.4. Конечный результат предоставления муниципальной услуги

- предоставление выписки из похозяйственной книги о наличии у гражданина права на земельный участок по форме, утвержденной Приказом ФРС от 29.08.2006г. № 146, в количестве 2-х экземпляров;
- отказ в выдаче выписки из похозяйственной книги о наличии у гражданина права на земельный участок (информационное письмо об отсутствии сведений в отношении земельного участка с характеристиками, указанными заявителем).

1.5. Описание заявителей, имеющих право на получение муниципальной услуги  
Заявителями, имеющими право на получение муниципальной услуги, являются граждане, ведущие личные подсобные хозяйства на территории сельского поселения Эштебенькино.

От имени физического лица с заявлением о предоставлении муниципальной услуги имеет право обратиться его законный представитель. Он представляет документ, удостоверяющий личность, документ, подтверждающий полномочия на обращение с заявлением о предоставлении муниципальной услуги (подлинник, либо нотариально заверенную копию).

## II. ТРЕБОВАНИЯ К ПОРЯДКУ ИСПОЛНЕНИЯ МУНИЦИПАЛЬНОЙ УСЛУГИ

## 2.1. Порядок информирования о порядке предоставлении муниципальной услуги

2.1.1. Муниципальным органом власти, предоставляющим муниципальную услугу является сельское поселение Эштебенькино.

Место расположения: 446853 Самарская область, Челно-Вершинский район, с. Старое Эштебенькино ул.Луговая, д.5А

График работы:

Понедельник – пятница: 08.00 – 16.00;

Обеденный перерыв: 12.00 – 13.00;

Суббота и воскресенье являются выходными днями.

## ОФИЦИАЛЬНОЕ ОПУБЛИКОВАНИЕ

2.1.2. Информация о способах получения информации о местах нахождения и графиках работы муниципального органа и организаций, обращении в которые необходимо для предоставления муниципальной услуги, а также многофункциональных центров предоставления муниципальных услуг:

Информация о местах нахождения и графиках работы муниципального органа и организаций, обращение в которые необходимо для предоставления муниципальной услуги, а также многофункциональных центров предоставления муниципальных услуг предоставляется:

- непосредственно в сельском поселении Эштебенкино;
- с использованием почтовой и телефонной связи и электронной почты: почтовый адрес: 446853 Самарская область, Челно-Вершинский район, с. Старое Эштебенкино ул.Луговая, д.5А; номер телефона: 8(84651)3-45-61; электронная почта: sokolovalv@admver.ru
- на информационных стендах;
- посредством размещения на официальном сайте Администрации муниципального района Челно-Вершинский по адресу: www.Эштебенкино.рф в сети Интернет;
- с использованием средств массовой информации.

2.1.3. Справочные телефоны сельского поселения Эштебенкино, предоставляющего муниципальную услугу, в том числе номер телефона автоинформатора:

Справочный телефон сельского поселения Эштебенкино: 8(84651) 3-45-61. Автоинформатор – отсутствует.

2.1.4. Адреса официальных сайтов муниципального органа власти, предоставляющего муниципальную услугу в сети Интернет, содержащих информацию о предоставлении муниципальной услуги, адреса электронной почты:

Официальным сайтом муниципального органа власти, предоставляющего муниципальную услугу в сети Интернет, содержащим информацию о предоставлении муниципальной услуги, является официальный сайт Администрации муниципального района Челно-Вершинский. Адрес сайта в сети Интернет: www.Эштебенкино.рф

Адрес электронной почты сельского поселения Эштебенкино : sokolovalv@admver.ru

2.1.5. Порядок получения информации заявителями по вопросам предоставления услуги:

2.1.5.1. Получение консультаций о предоставлении муниципальной услуги:

Консультации (справки) по вопросам предоставления муниципальной услуги предоставляется ведущим специалистом администрации Черниговского сельского поселения Черниговского района.

Консультации предоставляются при личном обращении, посредством телефонной связи или электронной почты.

Письменное обращение с доставкой по почте направляется по почтовому адресу: 446853 с. Старое Эштебенкино, Челно-Вершинского района Самарской области, ул. Луговая, д.5А

Письменное обращение по электронной почте направляется по следующему электронному адресу администрации сельского поселения Эштебенкино : sokolovalv@admver.ru

Информация по исполнению муниципальной услуги предоставляется специалистом администрации сельского поселения Эштебенкино бесплатно, по телефону: 8 (84651) 3-45-61.

Консультации предоставляются по следующим вопросам:

- перечня документов, необходимых для предоставления муниципальной услуги, комплекта (достаточности) представленных документов;
- времени приема и выдачи документов;
- сроков предоставления муниципальной услуги;
- порядка обжалования действий (бездействия) и решений, осуществляемых и принимаемых в ходе предоставления муниципальной услуги.

Условия и сроки приема и консультирования заявителей:

Прием и консультирование граждан по вопросам связанным с предоставлением муниципальной услуги, осуществляется в соответствии со следующим графиком:

Понедельник	8.00 – 12.00; 13.00 - 16.00
Вторник	8.00 – 12.00; 13.00 - 16.00
Среда	8. – 12.00; 13.00 - 16.00
Четверг	8.00 – 12.00; 13.00 - 16.00
Пятница	8.00 – 12.00; 13.00 - 16.00

суббота, воскресенье — выходные дни.

Накануне праздничного дня продолжительность рабочего дня сокращается на один час.

2.1.5.2. Предоставление документов, необходимых для получения муниципальной услуги:

Для получения муниципальной услуги необходимо предоставить:

- заявление (приложение);
- ксерокопия документа, удостоверяющего личность заявителя (представителя заявителя);
- ксерокопия документа, удостоверяющего полномочия представителя заявителя (доверенность и т.п.);
- ксерокопия свидетельства о смерти в случае смерти пользователя земельного участка;

2.1.6. Порядок получения информации заявителями о ходе предоставления муниципальной услуги:

Информирование заявителей о ходе предоставления муниципальной услуги осуществляется специалистом при личном обращении с заявителями, с использованием почтовой, телефонной связи, посредством электронной почты.

В любое время с момента приема документов заявитель имеет право на получение сведений о прохождении процедур по предоставлению муниципальной услуги при помощи телефона, электронной почты, или посредством личного посещения отдела.

Для получения сведений о ходе рассмотрения заявления на предоставление муниципальной услуги заявителям, где при обращении в отдел указываются дата и номер учетной записи. Заявителю предоставляются сведения о том, на каком этапе находится рассмотрение его заявления по исполнению муниципальной услуги.

Информация о сроке завершения оформления Предоставление выписки из похозяйственной книги о наличии у гражданина права на земельный участок может быть получена заявителем непосредственно в администрации сельского поселения Эштебенкино или по телефону для справок (консультаций) в любой день после подачи документов.

Информация о процедуре предоставления муниципальной услуги сообщается по номерам телефонов для справок (консультаций), а также размещается в информационно-телекоммуникационных сетях общего пользования (в том числе в сети интернет), публикуется в средствах массовой информации, на информационных стендах администрации сельского поселения Эштебенкино.

2.1.7. Порядок, форма и место размещения информации, указанной в подпунктах 2.1.1. – 2.1.6. настоящего пункта информации, в том числе на стендах в местах предоставления муниципальной услуги, а также в сети Интернет на официальном сайте муниципального органа власти, предоставляющего муниципальную услугу:

Информация включает в себя:

- извлечения из законодательных и иных нормативных правовых актов, содержащих нормы, регулирующие деятельность по оказанию муниципальной услуги;
- текст административного регламента с приложениями (полная версия на информационных стендах);

- перечни документов, необходимых для предоставления муниципальной услуги, и требования, предъявляемые к этим документам;
- образцы оформления документов, необходимых для предоставления муниципальной услуги;

- месторасположение, график (режим) работы, номера телефонов, адрес электронной почты органов, в которых заявители могут получить документы, необходимые для муниципальной услуги;

- основания отказа в предоставлении муниципальной услуги;
- порядок обжалования действий (бездействия) и решений, осуществляемых и принимаемых в ходе оказания муниципальной услуги;
- сведения о местах и графике приема граждан;
- порядок и сроки рассмотрения заявлений;
- блок-схема (приложение к административному регламенту) и краткое описание порядка предоставления услуги;

2.1.8. Обязанности должностных лиц при ответе на телефонные звонки, устные и письменные обращения граждан или организаций, требования к форме и характеру взаимодействия должностных лиц с получателями муниципальной услуги:

При ответах на телефонные звонки и устные обращения специалист сельского поселения Эштебенкино (далее – специалист) подробно и в вежливой (корректной) форме информирует обратившихся по интересующим их вопросам, ответ на телефонный звонок должен начинаться с информации о наименовании отдела, в который позвонил гражданин, фамилии, имени, отчества и должности специалиста, принявшего телефонный звонок.

В случае обращения по вопросам, не отнесенным к компетенции специалиста, осуществляющим исполнение муниципальной услуги, они должны быть переадресованы другому должностному лицу, или обратившемуся по телефону гражданину должен быть сообщен телефонный номер, по которому можно получить необходимую информацию. Во время разговора необходимо произносить слова четко, избегать параллельных разговоров с окружающими людьми и не прерывать разговор по причине поступления звонка на другой аппарат.

Время разговора не должно превышать 30 минут, более полное консультирование вопросов предоставления муниципальной услуги должно при личном обращении граждан.

2.2. Условия и сроки предоставления муниципальной услуги

2.2.1. Основанием для оформления и выдачи «Выписки из похозяйственной книги о наличии у гражданина права на земельный участок» является обращение гражданина.

2.2.2. Общий срок предоставления муниципальной услуги не должен превышать 10 дней со дня приема заявления.

2.2.3. Максимальное время ожидания в очереди при подаче документов

для предоставления муниципальной услуги не должно превышать 30 минут.

2.2.4. Максимальное время ожидания в очереди для получения консультации не должно превышать 20 минут.

2.2.5. В случае принятия решения об отказе в предоставлении муниципальной услуги, извещение об отказе направляется специалистом заявителю письмом по адресу, указанному в заявлении, в течение 5 рабочих дней после принятия решения с указанием оснований такого отказа.

2.2.6. Информация о сроке завершения оформления документов и возможности их получения заявителю сообщается при подаче документов и при возобновлении предоставления муниципальной услуги после ее приостановления, а в случае сокращения срока – по указанному в заявлении телефону и/или электронной почте.

2.2.7. Выдача документов, являющихся результатом предоставления муниципальной услуги (Выписки из похозяйственной книги о наличии у гражданина права на земельный участок) производится по месту расположения: 446853 Самарская область Челно-Вершинский район с. Старое Эштебенкино ул. Луговая, д.5А, согласно графика работы сельского поселения.

2.2.8. Максимальное время ожидания в очереди при подаче и получении документов заявителями не должно превышать 20 минут.

2.3. Перечень оснований для отказа в предоставлении муниципальной услуги

В предоставлении муниципальной услуги может быть отказано на следующих основаниях:

- обращение лица, не относящегося к категории заявителей (представителей заявителя);
- заявителем не представлены необходимые документы;
- отказа самого заявителя;
- выяснения обстоятельств о предоставлении заявителем ложных данных;
- смерти заявителя (представителя заявителя).

2.4. Требования к оборудованию мест оказания муниципальной услуги

Помещение, выделенное для осуществления муниципальной услуги, должно соответствовать санитарно-эпидемиологическим правилам и нормативам.

Рабочее место специалиста, осуществляющего муниципальную услугу, оборудуется средствами вычислительной техники и оргтехники, позволяющими организовать исполнение муниципальной услуги в полном объеме.

Помещение для проведения личного приема граждан оборудуется:

- противопожарной системой;
  - аптечкой для оказания доврачебной помощи.
- Должностное лицо, осуществляющее личный прием, обеспечивается настольными табличками, содержащими сведения о фамилии, имени, отчестве и должности соответствующего должностного лица.

Помещение для ожидания личного приема должно соответствовать комфортным условиям для заявителя, оборудуется стульями, столами (стойками), обеспечивается канцелярскими принадлежностями для написания письменных обращений, информационными стендами.

В местах предоставления муниципальной услуги предусматривается оборудование доступных мест общественного пользования (туалетов).

2.5. Другие положения, характеризующие требования к предоставлению муниципальной услуги, установленные федеральными законами, актами Президента Российской Федерации и Правительства Российской Федерации, законами Самарской области и муниципальными нормативными правовыми актами

Муниципальная услуга предоставляется бесплатно.

### III. АДМИНИСТРАТИВНЫЕ ПРОЦЕДУРЫ

3.1. Последовательность административных действий

Последовательность действий по исполнению муниципальной услуги:

1. Прием документов

1.1. Основанием для начала предоставления муниципальной услуги является личное обращение заявителя (его представителя, доверенного лица) в администрацию с комплектом документов, необходимых для предоставления услуги и указанных в разделе II настоящего административного регламента.

1.2. Специалист, уполномоченный на прием заявлений, устанавливает предмет обращения, устанавливает личность заявителя, проверяет документ, удостоверяющий личность.

1.3. Специалист, уполномоченный на прием заявлений, проверяет полномочия заявителя, в том числе полномочия представителя правообладателя действовать от его имени, полномочия представителя юридического лица действовать от имени юридического лица.

1.4. Специалист, уполномоченный на прием заявлений, проверяет наличие всех необходимых документов исходя из соответствующего перечня документов, предоставляемых на предоставление муниципальной услуги.

1.5. Специалист, уполномоченный на прием заявлений, проверяет соответствие представленных документов установленным требованиям.

1.6. При установлении фактов отсутствия необходимых документов, несоответствия представленных документов требованиям, указанным в разделе II настоящего административного регламента, сотрудник, уполномоченный на прием заявлений, уведомляет заявителя о наличии препятствий для предоставления муниципальной услуги, объясняет заявителю содержание выявленных недостатков представленных документов и предлагает принять меры по их устранению:

- при согласии заявителя устранить препятствия сотрудник, уполномоченный на прием заявлений, возвращает представленные документы;
- при несогласии заявителя устранить препятствия сотрудник, уполномоченный на прием заявлений, обращает его внимание, что указанное обстоятельство может препят-

## ОФИЦИАЛЬНОЕ ОПУБЛИКОВАНИЕ

ствовать предоставлению муниципальной услуги.

1.7. При отсутствии у заявителя заполненного заявления или неправильном его заполнении сотрудник, уполномоченный на прием заявлений, помогает заявителю собственноручно заполнить заявление.

1.8. Получение документов от заинтересованных лиц фиксируется сотрудником, уполномоченным на прием заявлений, путём выполнения регистрационной записи в книге учёта входящих документов.

1.9. Специалист, уполномоченный на прием заявлений, передает заявителю для подписи второй экземпляр заявления с указанием времени и даты приёма документов.

1.10. Специалист, уполномоченный на прием заявлений, формирует результат административной процедуры по приёму документов и передаёт заявление в порядке делопроизводства для рассмотрения главе сельского поселения Эштебенькино.

1.11. Общий максимальный срок приема документов не может превышать 30 минут при приеме документов.

#### 2. Рассмотрение заявления

2.1. Основанием для начала процедуры рассмотрения заявления является получение главы сельского поселения Эштебенькино (далее - глава) дела принятых документов для рассмотрения заявления.

2.2. Глава отписывает заявление и передает заявление в порядке делопроизводства специалисту администрации сельского поселения, уполномоченному на прием заявлений.

2.3. Специалист, уполномоченный на прием заявлений, рассматривает поступившее заявление, делает запись в деле принятых документов с указанием своей фамилии и инициалов.

2.4. Специалист, уполномоченный на производство по заявлению, проверяет действительность необходимых для оказания муниципальной услуги документов.

2.5. Общий максимальный срок рассмотрения заявления не может превышать 1 рабочего дня с момента приема заявления.

#### 3. Принятие решения о возможности предоставления муниципальной услуги

3.1. Специалист, уполномоченный на производство по заявлению, принимает решение:

- о наличии оснований для отказа в предоставлении муниципальной услуги;

- об отсутствии оснований для отказа в предоставлении муниципальной услуги.

3.2. Специалист, уполномоченный на производство по заявлению, готовит проект решения об отказе в предоставлении муниципальной услуги с перечнем оснований для отказа в предоставлении муниципальной услуги и передает его в порядке делопроизводства главе сельского поселения Эштебенькино для согласования.

3.3. Специалист, уполномоченный на прием заявлений, передает проект решения об отказе в предоставлении муниципальной услуги с перечнем оснований для отказа в предоставлении муниципальной услуги в порядке делопроизводства главе на рассмотрение и согласование.

3.4. Глава сельского поселения подписывает решение об отказе в предоставлении муниципальной услуги с перечнем оснований для отказа в предоставлении муниципальной услуги и передает его в порядке делопроизводства сотруднику, уполномоченному на прием заявлений.

3.5. Специалист, уполномоченный на прием заявлений, уведомляет заявителя по телефону об отказе в предоставлении муниципальной услуги и направляет заявителю решение об отказе в предоставлении муниципальной услуги с перечнем оснований для отказа в предоставлении муниципальной услуги.

3.6. Общий максимальный срок принятия решения о возможности предоставления муниципальной услуги не может превышать 3 рабочих дней.

#### 4. Предоставление выписки из похозяйственной книги о наличии у гражданина права на земельный участок

4.1. Специалист, уполномоченный на производство по заявлению при отсутствии оснований для отказа в предоставлении муниципальной услуги, готовит выписку из похозяйственной книги о наличии у гражданина права на земельный участок и передает ее в порядке делопроизводства главе для подписания.

4.2. Глава сельского поселения подписывает выписку и передает ее в порядке делопроизводства сотруднику, уполномоченному на прием заявлений.

4.3. Уполномоченный сотрудник регистрирует справку в журнале, проставляет на ней печать сельского поселения.

4.4. Уполномоченный сотрудник, уведомляет заявителя по телефону о наличии подготовленной справки и направляет ее заявителю.

### IV. ПОРЯДОК И ФОРМЫ КОНТРОЛЯ ЗА ИСПОЛНЕНИЕМ МУНИЦИПАЛЬНОЙ УСЛУГИ

4.1. Порядок осуществления текущего контроля за соблюдением и исполнением ответственным должностным лицом администрации сельского поселения Эштебенькино положений административного регламента и иных нормативных правовых актов, устанавливающих требования к исполнению муниципальной услуги, а также принятием решений ответственным лицом администрации сельского поселения Эштебенькино:

- текущий контроль соблюдения последовательности действий, определенных административными процедурами по предоставлению муниципальной услуги (далее – текущий контроль), осуществляется главой сельского поселения ежедневно;

- текущий контроль осуществляется путем проверки соблюдения и исполнения специальными должностными лицами настоящего административного регламента, иных нормативных правовых актов.

4.2. Порядок и периодичность осуществления плановых и внеплановых проверок полноты и качества исполнения муниципальной услуги, в том числе порядок и формы контроля за полнотой и качеством исполнения муниципальной услуги:

- контроль полноты и качества предоставления муниципальной услуги включает в себя проведение проверок, выявление и устранение нарушений прав граждан;

- глава сельского поселения проводит проверки полноты и качества предоставления муниципальной услуги специалистом;

- проверки могут быть плановыми (осуществляться на основании полугодовых или годовых планов работы) и внеплановыми. При проведении проверки могут рассматриваться все вопросы, связанные с предоставлением муниципальной услуги (комплексные проверки) или отдельные вопросы (тематические проверки). Проверка также может проводиться в связи с конкретным обращением заявителя;

- результаты проверки оформляются в виде справки, в которой отмечаются выявленные недостатки и предложения по их устранению.

4.3. Ответственность муниципальных служащих администрации сельского поселения Эштебенькино за решения и действия (бездействие), принимаемые (осуществляемые) в ходе исполнения муниципальной услуги:

- должностное лицо за решения и действия (бездействие), принимаемые (осуществляемые) в ходе исполнения муниципальной услуги, несет ответственность в соответствии с законодательством Российской Федерации.

- специалист, ответственный за предоставление выписки из похозяйственной книги о наличии у гражданина права на земельный участок, несет персональную ответственность за соблюдение сроков и порядка ее выдачи.

Персональная ответственность специалистов закрепляется в их должностных инструкциях в соответствии с требованиями законодательства.

4.4. Ответственность должностных лиц за решения и действия (бездействие), принимаемые (осуществляемые) в ходе исполнения муниципальной услуги:

- должностные лица за решения и действия (бездействие), принимаемые (осуществляемые) в ходе исполнения муниципальной услуги, несут ответственность в соответствии с законодательством Российской Федерации.

4.5. Текущий контроль осуществляется путем проведения должностным лицом, ответственным за организацию работы по оказанию муниципальной услуги, проверок соблюдения и исполнения специалистами положений регламента, требований действующего законодательства. А также со стороны граждан, их объединений и организаций, в порядке, установленном законодательством Российской Федерации.

Текущий контроль осуществляется постоянно. Контроль за полнотой и качеством оказания муниципальной услуги включает в себя выявление и устранение нарушений прав заявителей, рассмотрение, принятие решений и подготовку ответов на обращения заявителей, содержащие жалобы на решения, действия (бездействие)

должностных лиц, а также проверку исполнения положений настоящего регламента.

### V. ПОРЯДОК ОБЖАЛОВАНИЯ ДЕЙСТВИЙ (БЕЗДЕЙСТВИЯ) ДОЛЖНОСТНОГО ЛИЦА, А ТАК ЖЕ ПРИНИМАЕМОГО ИМ РЕШЕНИЯ ПРИ ИСПОЛНЕНИИ МУНИЦИПАЛЬНОЙ УСЛУГИ

5.1. Граждане имеют право на обжалование действий или бездействия должностных лиц сельского поселения Эштебенькино в досудебном и судебном порядке.

5.2. В части досудебного обжалования заявители имеют право обратиться с жалобой лично (устно) (в установленные часы приема) или направить письменное предложение, заявление или жалобу (далее - письменное обращение) по почте в адрес сельского поселения Эштебенькино.

5.3. При обращении заявителей в письменной форме срок рассмотрения такого обращения не должен превышать 30 дней с момента его регистрации.

#### 5.4. Заявители в своем письменном обращении в обязательном порядке указывают:

- наименование органа, в который направляется письменное обращение, либо фамилию, имя, отчество соответствующего должностного лица, либо должность соответствующего лица, а также свои фамилию, имя, отчество (последнее - при наличии), полное наименование для юридического лица, почтовый адрес, по которому должны быть направлены ответ, уведомление о переадресации обращения, излагает суть предложения, заявления или жалобы, ставит личную подпись и дату;

- наименование должности, фамилия, имя и отчество сотрудника, должностного лица, решение, действие (бездействие) которого обжалуется (при наличии информации);

- суть (обстоятельства) обжалуемого действия (бездействия), основания, по которым заявитель считает, что нарушены его права и свободы или законные интересы, созданы препятствия к их реализации либо незаконно возложена какая-либо обязанность;

- иные сведения, которые заявитель считает необходимым сообщить.

5.5. В случае необходимости в подтверждение своих доводов заявители прилагают к письменному обращению копии документов и материалов.

5.6. Если в письменном обращении не указаны фамилия заявителя, направившего обращение, и почтовый адрес, по которому должен быть направлен ответ, обращение остается без рассмотрения.

5.7. Если в письменном обращении содержится нецензурные либо оскорбительные выражения, угрозы жизни, здоровью и имуществу любого должностного лица, а также членов его семьи, обращение может быть оставлено без ответа по существу поставленных в нем вопросов, а заявителю, направившему обращение, сообщено о недопустимости злоупотребления правом.

5.8. Если текст письменного обращения не поддается прочтению, ответ на обращение не дается, о чем сообщается заявителю, направившему обращение, если его фамилия и почтовый адрес воспроизводимы.

5.9. Если в письменном обращении заявителя содержится вопрос, на который заявителю многократно давались письменные ответы по существу в связи с ранее направляемыми обращениями, и при этом в обращении не приводятся новые доводы или обстоятельства, уполномоченное должностное лицо вправе принять решение о бесосновательности очередного обращения и прекращении переписки с заявителем по данному вопросу при условии, что указанное обращение и ранее направляемые обращения направлялись в сельское поселение или одному и тому же должностному лицу. О данном решении уведомляется заявитель, направивший обращение.

5.10. По результатам рассмотрения обращения должностным лицом принимается решение об удовлетворении требований заявителя либо об отказе в его удовлетворении.

5.11. Заявителю направляется письменный ответ в течение трех рабочих дней, содержащий результаты рассмотрения письменного обращения.

5.12. В случае, если ответ по существу поставленного в обращении вопроса не может быть дан без разглашения сведений, составляющих государственную или иную охраняемую федеральным законом тайну, заявителю, направившему обращение, сообщается о невозможности дать ответ по существу поставленного в нем вопроса в связи с недопустимостью разглашения указанных сведений.

5.13. Если причины, по которым ответ по существу поставленных в обращении вопросов не мог быть дан, в последующем были устранены, заявитель вправе вновь направить обращение.

5.14. Обращение, в котором обжалуется судебное решение, возвращается гражданину, направившему обращение, с разъяснением порядка обжалования данного судебного решения.

5.15. Граждане могут сообщить о нарушении своих прав и законных интересов, противоправных решениях, действиях или бездействии должностных лиц сельского поселения Эштебенькино, нарушении положений административного регламента, некорректном поведении или нарушении служебной этики по номерам телефонов, по электронной почте органа, исполняющего муниципальную услугу.

5.16. Граждане вправе обжаловать решения, принятые в ходе исполнения муниципальной услуги, действия или бездействие администрации сельского поселения Эштебенькино, их структурных подразделений и их должностных лиц в судебном порядке в соответствии с нормами гражданского судопроизводства.

5.17. Должностные лица, ответственные или уполномоченные работники органов, участвующих в предоставлении муниципальной услуги, проводят личный прием потребителей результатов предоставления муниципальной услуги. Личный прием проводится по предварительной записи.

5.18. Запись заявителей проводится при личном обращении или с использованием средств телефонной связи по номерам телефонов, которые размещаются на информационных стендах администрации.

5.19. Специалист, осуществляющий запись заявителей на личный прием, информирует заявителя о дате, времени, месте приема, должности, фамилии, имени и отчестве должностного лица, осуществляющего прием.

5.20. Запрещается направлять жалобу на рассмотрение должностному лицу, решение или действие (бездействие) которого обжалуется.

#### 5.21. Судебное обжалование

Решение и действие (бездействие) должностного лица по оказанию муниципальной услуги могут быть обжалованы в суд в порядке, установленном гражданским процессуальным законодательством РФ.

ПРИЛОЖЕНИЕ №1  
к административному регламенту

Угловой штамп

ВЫПИСКА  
ИЗ ПОХОЗЯЙСТВЕННОЙ КНИГИ О НАЛИЧИИ  
У ГРАЖДАНИНА ПРАВА НА ЗЕМЕЛЬНЫЙ УЧАСТОК \*

«\_\_» \_\_\_\_\_ 20\_\_ г.  
место выдачи

Настоящая выписка из похозяйственной книги подтверждает, что гражданину

(фамилия, имя, отчество полностью)  
дата рождения «\_\_» \_\_\_\_\_ г.,  
место рождения \_\_\_\_\_  
документ, удостоверяющий личность, \_\_\_\_\_  
(вид документа, удостоверяющего личность)

## ОФИЦИАЛЬНОЕ ОПУБЛИКОВАНИЕ

выдан « \_\_\_\_\_ » \_\_\_\_\_ г. \_\_\_\_\_  
(серия, номер)

(наименование органа, выдавшего документ, удостоверяющий личность)  
проживающему по адресу: \_\_\_\_\_  
(адрес постоянного места жительства  
или преимущественного пребывания)

принадлежит на праве \_\_\_\_\_  
(вид права, на котором гражданину принадлежит земельный участок)  
земельный участок, предоставленный для ведения личного подсобного хозяй-  
ства, общей площадью \_\_\_\_\_, кадастровый номер \_\_\_\_\_,  
расположенный по адресу \_\_\_\_\_,  
назначение земельного участка \_\_\_\_\_  
(указывается категория земель – земли поселений  
(для приусадебного участка) или сельскохозяйственного  
назначения (для полевого участка))  
о чем в похозяйственной книге \_\_\_\_\_

(реквизиты похозяйственной книги: номер, дата начала и окончания ведения книги,  
наименование органа, осуществляющего ведение похозяйственной книги)  
« \_\_\_\_\_ » \_\_\_\_\_ г. сделана запись на основании \_\_\_\_\_

(реквизиты документа, на основании которого в похозяйственную книгу внесена запись о  
наличии у гражданина права на земельный участок (указывается при наличии сведений в  
похозяйственной книге))

\_\_\_\_\_ (должность) \_\_\_\_\_ (подпись) \_\_\_\_\_ (ФИО)

Приложение №2  
к административному регламенту

Главе муниципального образования

\_\_\_\_\_ сельское поселение

\_\_\_\_\_ (Ф.И.О.)

от \_\_\_\_\_

\_\_\_\_\_ (Ф.И.О. гражданина)

адрес заявителя: \_\_\_\_\_

контактный телефон \_\_\_\_\_

## ЗАЯВЛЕНИЕ

Прошу Вас предоставить выписку из похозяйственной книги о наличии у меня права на земельный участок, предназначенный для ведения личного подсобного хозяйства, расположенный \_\_\_\_\_

Копии документов: \_\_\_\_\_ прилагаются на \_\_\_\_\_ листах.

« \_\_\_\_\_ »

\_\_\_\_\_ (дата)

\_\_\_\_\_ (подпись)

\_\_\_\_\_ (расшифровка подписи)

ПРИЛОЖЕНИЕ №3  
к административному регламенту

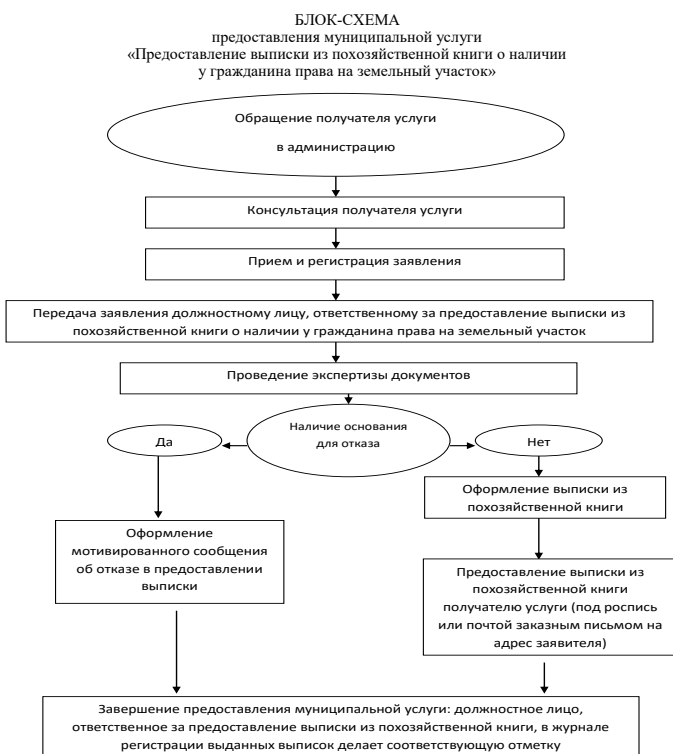

ПРИЛОЖЕНИЕ №4  
к административному регламенту

АДМИНИСТРАТИВНЫЕ ПРОЦЕДУРЫ  
по предоставлению муниципальной услуги  
«Предоставление выписки из похозяйственной книги о наличии у гражданина права на земельный участок»

№ п/п	Наименование административной процедуры	Должностное лицо, ответственное за исполнение административной процедуры
1	Консультация получателя услуги	Должностное лицо, ответственное за предоставление выписки
2	Прием, первичная обработка и регистрация заявлений граждан	Должностное лицо, ответственное за регистрацию входящей корреспонденции
3	Рассмотрение заявлений граждан	Руководители органов администрации
4	Направление заявлений на рассмотрение исполнителям	Должностное лицо, ответственное за регистрацию входящей корреспонденции
5	Рассмотрение заявлений исполнителями	Должностное лицо, ответственное за предоставление выписки
6	Оформление ответов на заявления граждан, оформление выписок по заявлению	Должностное лицо, ответственное за предоставление выписки

АДМИНИСТРАЦИЯ  
СЕЛЬСКОГО ПОСЕЛЕНИЯ  
ДЕВЛЕЗЕРКИНО  
МУНИЦИПАЛЬНОГО РАЙОНА  
ЧЕЛНО-ВЕРШИНСКИЙ  
САМАРСКОЙ ОБЛАСТИ

## ПОСТАНОВЛЕНИЕ

от 30.12.2022 года № 75

Об утверждении Административного регламента предоставления муниципальной услуги «Перевод жилого помещения в нежилое помещение и нежилого помещения в жилое помещение» на территории сельского поселения Девлезеркино муниципального района Челно-Вершинский Самарской области

В соответствии с Федеральным законом от 06.10.2003г. № 131-ФЗ «Об общих принципах организации местного самоуправления в Российской Федерации», Федеральным законом от 27.07.2010г. № 210-ФЗ «Об организации предоставления государственных и муниципальных услуг», Жилищным кодексом РФ, администрация сельского поселения Девлезеркино муниципального района Челно-Вершинский Самарской области

## ПОСТАНОВЛЯЕТ:

1. Утвердить Административный регламент предоставления муниципальной услуги «Перевод жилого помещения в нежилое помещение и нежилого помещения в жилое помещение» на территории сельского поселения Девлезеркино муниципального района Челно-Вершинский (Приложение №1).
2. Опубликовать настоящее постановление в газете «Официальный вестник» и разместить на официальном сайте сельского поселения Девлезеркино в сети Интернет.
3. Настоящее постановление вступает в силу со дня его официального опубликования.

Глава сельского поселения Девлезеркино

Е.А.Абанькова

Приложение № 1  
к постановлению администрации  
сельского поселения Девлезеркино  
муниципального района Челно-Вершинский  
Самарской области  
от «30» декабря 2022 г. № 75

АДМИНИСТРАТИВНЫЙ РЕГЛАМЕНТ  
«ПЕРЕВОД ЖИЛОГО ПОМЕЩЕНИЯ В НЕЖИЛОЕ ПОМЕЩЕНИЕ И НЕЖИЛОГО  
ПОМЕЩЕНИЯ В ЖИЛОЕ ПОМЕЩЕНИЕ»

## 1.Общеположения

Предмет регулирования административного регламента.  
Административный регламент предоставления муниципальной услуги «Перевод жилого помещения в нежилое помещение и нежилого помещения в жилое помещение» (далее соответственно-административный регламент, муниципальная услуга) устанавливает порядок и стандарт предоставления муниципальной услуги.  
Административный регламент определяет порядок, сроки и последовательность выполнения административных процедур по предоставлению муниципальной услуги, требования к порядку их выполнения, в том числе особенности выполнения административных

## ОФИЦИАЛЬНОЕ ОПУБЛИКОВАНИЕ

процедур в электронной форме, а также особенности выполнения административных процедур в многофункциональных центрах предоставления государственных и муниципальных услуг (далее – МФЦ), формы контроля за предоставлением муниципальной услуги, досудебный (несудебный) порядок обжалования решений и действий (бездействия) органа местного самоуправления, должностных лиц органа местного самоуправления, работников МФЦ.

Правовые основания предоставления муниципальной услуги закреплены в Приложении №2 к настоящему административному регламенту.

Круг заявителей.  
Муниципальная услуга предоставляется собственнику помещения в многоквартирном доме, расположенного на территории сельского поселения Девлезеркино, или уполномоченному им лицу (далее – заявитель).

Требования к порядку информирования о предоставлении муниципальной услуги.  
Информация о порядке и условиях информирования о предоставлении муниципальной услуги предоставляется:

Специалистом уполномоченного органа при непосредственном обращении заявителя или его представителя в уполномоченный орган или посредством телефонной связи, в том числе путем размещения на официальном сайте уполномоченного органа в информационно-телекоммуникационной сети «Интернет» (далее – официальный сайт уполномоченного органа) (<http://devlezerskiino.ru/>);

путем размещения в федеральной государственной информационной системе «Единый портал государственных и муниципальных услуг (функций)» (далее – ЕПГУ);

путем размещения на региональном портале государственных и муниципальных услуг, являющемся государственной информационной системой Самарской области (<https://gosuslugi.samregion.ru>) (далее – РПГУ);

Путем размещения на информационном стенде в помещении уполномоченного органа, в информационных материалах;

Путем публикации информационных материалов в средствах массовой информации;

Посредством ответов на письменные обращения;

Сотрудником МФЦ в соответствии с пунктом 6.3 настоящего административного регламента.

Ответ на телефонный звонок должен содержать информацию о наименовании органа, в который обратился заявитель, фамилию, имя, отчество (последнее – при наличии) и должность специалиста, принявшего телефонный звонок. При невозможности принявшего звонок специалиста самостоятельно ответить на поставленные вопросы телефонный звонок передается вышестоящему (переводится) на другое должностное лицо или обратившемуся гражданину сообщается номер телефона, по которому он может получить необходимую информацию.

В случае поступления от заявителя обращения в письменной (электронной) форме ответ на обращение направляется также в письменной (электронной) форме не позднее 30 календарных дней со дня регистрации обращения. При направлении ответа указывается должность лица, подписавшего ответ, а также фамилия, имя, отчество (последнее – при наличии) и номер телефона исполнителя.

Справочная информация о местонахождении, графике работы, контактных телефонах уполномоченного органа, адрес электронной почты уполномоченного органа размещена на официальном сайте уполномоченного органа, ЕПГУ, РПГУ.

Справочная информация о местонахождении, графике работы, контактных телефонах МФЦ, адрес электронной почты МФЦ размещена на официальном сайте МФЦ.

Стандарт предоставления муниципальной услуги  
Наименование муниципальной услуги.

Наименование муниципальной услуги – перевод жилого помещения в нежилое помещение и нежилого помещения в жилое помещение на территории сельского поселения Девлезеркино.

Наименование органа, предоставляющего муниципальную услугу.  
Муниципальная услуга предоставляется администрацией сельского поселения Девлезеркино (далее – Уполномоченный орган).

МФЦ участвует в предоставлении муниципальной услуги в части:  
Информирования по вопросам предоставления муниципальной услуги;  
Приним заявлений и документов, необходимых для предоставления муниципальной услуги;  
Выдачи результата предоставления муниципальной услуги.

В предоставлении муниципальной услуги в рамках межведомственного информационного взаимодействия участвует Федеральная служба государственной регистрации, кадастра и картографии, Федеральная налоговая служба, специализированные государственные и муниципальные организации технической инвентаризации.

Заявитель вправе подать заявление о переводе помещения через МФЦ в соответствии с соглашением о взаимодействии между МФЦ и уполномоченным органом на личном приеме в Жилищном управлении, почтовым отправлением или с помощью ЕПГУ, РПГУ по форме в соответствии с Приложением №3 к настоящему административному регламенту.

Запрещается требовать от заявителя осуществления действий, в том числе согласований, необходимых для получения муниципальной услуги и связанных с обращением в иные государственные органы, органы местного самоуправления, организации, за исключением получения услуг, включенных в перечень услуг, которые являются необходимыми и обязательными для предоставления муниципальной услуги.

Описание результата предоставления муниципальной услуги.  
Результатом предоставления муниципальной услуги является принятое уполномоченным органом решение о переводе или об отказе в переводе жилого помещения в нежилое помещение и нежилого помещения в жилое помещение (в форме распоряжения Администрации сельского поселения Девлезеркино муниципального района Челно-Вершинский Самарской области), (далее – решение).

Форма уведомления о переводе (отказе в переводе) жилого (нежилого) помещения в нежилое (жилое) помещение утверждена постановлением Правительства Российской Федерации от 10 августа 2005 № 502 «Об утверждении формы уведомления о переводе (отказе в переводе) жилого (нежилого) помещения в нежилое (жилое) помещение» (Приложение № 4 к настоящему административному регламенту) (далее – уведомление).

Результат предоставления муниципальной услуги может быть получен:  
в уполномоченном органе местного самоуправления на бумажном носителе при личном обращении;

в МФЦ на бумажном носителе при личном обращении;  
почтовым отправлением;  
на ЕПГУ, РПГУ, в том числе в форме электронного документа, подписанного электронной подписью.

Срок предоставления муниципальной услуги, в том числе с учетом необходимости обращения в организации, участвующие в предоставлении муниципальной услуги.

Уполномоченный орган принимает решение о переводе или об отказе в переводе жилого помещения в нежилое помещение и нежилого помещения в жилое помещение не позднее чем через 45 дней со дня представления в указанный орган документов, обязанность по представлению которых возложена на заявителя.

В случае подачи документов в МФЦ срок предоставления муниципальной услуги исчисляется со дня поступления в уполномоченный орган документов из МФЦ.

В случае подачи документов через ЕПГУ, РПГУ срок предоставления исчисляется со дня поступления в уполномоченный орган документов. Направление принятых на ЕПГУ, РПГУ заявлений и документов осуществляется с использованием единой системы межведомственного электронного взаимодействия и подключенной к ней региональной системы межведомственного электронного взаимодействия.

Приостановление предоставления муниципальной услуги законодательством Российской Федерации не предусмотрено.

Срок выдачи документов, являющихся результатом предоставления муниципальной услуги – не позднее чем через 3 рабочих дня со дня принятия решения в соответствии с пунктом 3.1.3 настоящего административного регламента.

Нормативные правовые акты, регулирующие предоставление муниципальной услуги.  
Перечень нормативных правовых актов, регулирующих предоставление муниципальной услуги (с указанием их реквизитов и источников официального опубликования), размещается на официальном сайте уполномоченного органа, на ЕПГУ, РПГУ.

Уполномоченный орган обеспечивает размещение и актуализацию перечня нормативных

правовых актов, регулирующих предоставление муниципальной услуги, на своем официальном сайте.

Исчерпывающий перечень документов, которые заявитель должен представить самостоятельно, и документы, которые заявитель вправе представить по собственной инициативе, так как они подлежат представлению в рамках межведомственного информационного взаимодействия.

Исчерпывающий перечень документов, необходимых для предоставления муниципальной услуги.

Заявление о переводе помещения;  
правоустанавливающие документы на переводимое помещение (подлинники или засвидетельствованные в нотариальном порядке копии);

план переводимого помещения с его техническим описанием (в случае, если переводимое помещение является жилым, технический паспорт такого помещения);  
подготовленный и оформленный в установленном порядке проект переустройства и (или) перепланировки переводимого помещения (в случае, если переустройство и (или) перепланировка требуются для обеспечения использования такого помещения в качестве жилого или нежилого помещения);

протокол общего собрания собственников помещений в многоквартирном доме, содержащий решение об их согласии на перевод жилого помещения в нежилое помещение;  
согласие каждого собственника всех помещений, примыкающих к переводимому помещению, на перевод жилого помещения в нежилое помещение.

В случае направления заявления посредством ЕПГУ, РПГУ, сведения из документа, удостоверяющего личность заявителя, представителя формируются при подтверждении учетной записи в Единой системе идентификации и аутентификации из состава соответствующих данных указанной учетной записи могут быть проверены путем направления запроса с использованием системы межведомственного электронного взаимодействия.

В случае, если заявление подается через представителя заявителя, также представляется документ, подтверждающий полномочия на осуществление действий от имени заявителя. В качестве документа, подтверждающего полномочия на осуществление действий от имени заявителя, представитель заявителя вправе представить:

Оформленную в соответствии с законодательством Российской Федерации доверенность (для физических лиц);  
оформленную в соответствии с законодательством Российской Федерации доверенность, заверенную печатью заявителя и подписанную руководителем заявителя или уполномоченным этим руководителем лицом (для юридических лиц).

В случае, если заявление подается через представителя заявителя посредством ЕПГУ, РПГУ, и доверенность представителя заявителя изготовлена в электронной форме, такая доверенность должна быть подписана электронной подписью, требованиям к которой устанавливаются законодательством Российской Федерации, регулирующим отношения в области использования электронных подписей.

Удостоверенная, совершенная или выданная нотариусом доверенность представителя заявителя в электронной форме должна соответствовать требованиям статьи 44.2 Основ законодательства Российской Федерации о нотариате от 11 февраля 1993 года № 4462-1.

Заявитель вправе не представлять документы, предусмотренные в подпунктах 3.4 пункта 2.6.1, а также в случае, если право на переводимое помещение зарегистрировано в Едином государственном реестре недвижимости, документы, предусмотренные подпунктом 2 пункта 2.6.1 настоящего административного регламента.

Документы (их копии или сведения, содержащиеся в них), указанные в подпунктах 2.3.4 пункта 2.6.1 настоящего административного регламента запрашиваются уполномоченным органом в государственных органах, органах местного самоуправления и подведомственных государственным органам или органам местного самоуправления организациях, в распоряжении которых находятся указанные документы, если заявитель не представил указанные документы самостоятельно.

В соответствии с пунктом 3 статьи 36 Жилищного кодекса Российской Федерации уменьшение размера общего имущества в многоквартирном доме возможно только с согласия всех собственников помещений в данном доме путем его реконструкции.

В соответствии с пунктом 2 статьи 40 Жилищного кодекса Российской Федерации, если реконструкция, переустройство и (или) перепланировка помещений невозможны без присоединения к ним части общего имущества в многоквартирном доме, на такие реконструкцию, переустройство и (или) перепланировку помещений должно быть получено согласие всех собственников помещений в многоквартирном доме.

Уполномоченный орган, осуществляющий перевод помещений, не вправе требовать от заявителя предоставления других документов кроме документов, истребование которых у заявителя допускается в соответствии с пунктом 2.6.1 настоящего административного регламента.

По межведомственным запросам уполномоченного органа, указанных в абзаце первом настоящего пункта, документы (их копии или сведения, содержащиеся в них) предоставляются государственными органами, органами местного самоуправления и подведомственными государственным органам или органам местного самоуправления организациями, в распоряжении которых находятся указанные документы, в срок не превышающий пять рабочих дней со дня поступления межведомственного запроса в орган или организацию, представляющую документ и информацию, если иные сроки подготовки и направления ответа на межведомственный запрос не установлены федеральными законами, правовыми актами Правительства Российской Федерации и принятыми в соответствии с федеральными законами нормативными правовыми актами субъектов Российской Федерации.

Исчерпывающий перечень оснований для отказа в приеме документов, необходимых для предоставления муниципальной услуги.

Отказ в приеме документов, необходимых для предоставления муниципальной услуги, законодательством Российской Федерации не предусмотрен.

Исчерпывающий перечень оснований для приостановления или отказа в предоставлении муниципальной услуги.

Приостановление предоставления муниципальной услуги законодательством Российской Федерации не предусмотрено.

Отказ в переводе жилого помещения в нежилое помещение или нежилого помещения в жилое помещение допускается в случае, если:

заявителем не представлены документы, определенные пунктом 2.6.1 настоящего административного регламента, обязанность по представлению которых с учетом пункта 2.6.3 настоящего административного регламента возложена на заявителя;

поступления в уполномоченный орган ответа органа государственной власти, органа местного самоуправления либо подведомственному органу государственной власти или органу местного самоуправления организации на межведомственный запрос, свидетельствующий об отсутствии документа и (или) информации, необходимых для перевода жилого помещения в нежилое помещение или нежилого помещения в жилое помещение в соответствии с пунктом 2.6.1 настоящего административного регламента, если соответствующий документ не был представлен заявителем по собственной инициативе. Отказ в переводе жилого помещения в нежилое помещение или нежилого помещения в жилое помещение по указанному основанию допускается в случае, если уполномоченный орган после получения ответа на межведомственный запрос уведомил заявителя о получении такого ответа, предложил заявителю представить документ и (или) информацию, необходимые для перевода жилого помещения в нежилое помещение или нежилого помещения в жилое помещение, предусмотренные пунктом 2.6.1 настоящего административного регламента, и не получил такие документ и (или) информацию в течение пятнадцати рабочих дней со дня направления уведомления;

представления документов, определенных пунктом 2.6.1 настоящего административного регламента в надлежащий орган;

несоблюдение предусмотренных статьей 22 Жилищного кодекса условий перевода помещения, а именно:

а) если доступ к переводимому помещению невозможен без использования помещений, обеспечивающих доступ к жилым помещениям, или отсутствует техническая возможность оборудовать такой доступ к данному помещению (при переводе жилого помещения в нежилое помещение);

## ОФИЦИАЛЬНОЕ ОПУБЛИКОВАНИЕ

б) если переводимое помещение является частью жилого помещения либо используется собственником данного помещения или иным гражданином в качестве места постоянного проживания (при переводе жилого помещения в нежилое помещение);

в) если право собственности на переводимое помещение обременено правами каких-либо лиц;

г) если после перевода из жилого помещения в нежилое помещение исключена возможность доступа с использованием помещений, обеспечивающих доступ к жилым помещениям;

д) если при переводе квартиры в многоквартирном доме в нежилое помещение не соблюдаются следующие требования:

квартира расположена на первом этаже указанного дома;

квартира расположена выше первого этажа указанного дома, но помещения, расположенные непосредственно под квартирой, переводимой в нежилое помещение, не являются жилыми;

е) также не допускается:

-перевод жилого помещения в наемном доме социального использования в нежилое помещение;

-перевод жилого помещения в нежилое помещение в целях осуществления религиозной деятельности;

-перевод нежилого помещения в жилое помещение, если такое помещение не отвечает требованиям, установленным Постановлением Правительства РФ от 28 января 2006г. №47 «Об утверждении Положения о признании помещения жилым помещением, жилого помещения непригодным для проживания, многоквартирного дома аварийным и подлежащим сносу или реконструкции, садового дома жилым домом и жилого дома садовым домом» или отсутствует возможность обеспечить соответствие такого помещения установленным требованиям.

Несоответствия проекта переустройства и (или) перепланировки помещения в многоквартирном доме требованиям законодательства.

Неполучение или несвоевременное получение документов, указанных в пункте 2.6.1. административного регламента и запрошенных в государственных органах, органах местного самоуправления и подведомственных государственным органам или органам местного самоуправления организациях, в распоряжении которых находятся указанные документы, не может являться основанием для отказа в переводе жилого помещения в нежилое помещение или нежилого помещения в жилое помещение.

Перечень услуг, которые являются необходимыми и обязательными для предоставления муниципальной услуги, в том числе сведения о документе(документах), выдаваемом (выдаваемым) организациями, участвующими в предоставлении муниципальной услуги.

Услуги, которые являются необходимыми и обязательными для предоставления муниципальной услуги:

Услуга по подготовке проекта переустройства и (или) перепланировки переводимого помещения (в случае, если переустройство и (или) перепланировка требуются для обеспечения использования такого помещения в качестве жилого или нежилого помещения);

Оформление документа, удостоверяющего право (полномочия) представителя, в случае, если за предоставлением услуги обращается представитель заявителя;

Порядок, размер и основания взимания государственной пошлины или иной платы, взимаемой за предоставление муниципальной услуги.

Предоставление муниципальной услуги осуществляется бесплатно, государственная пошлина не уплачивается.

Порядок, размер и основания взимания платы за предоставление услуг, которые являются необходимыми и обязательными для предоставления муниципальной услуги, включая информацию о методике расчета размера такой платы.

Порядок, размер и основания взимания платы за предоставление услуг, указанных в пункте 2.9 настоящего административного регламента, определяется организациями, предоставляющими данные услуги.

Максимальный срок ожидания в очереди при подаче запроса о предоставлении муниципальной услуги и при получении результата предоставления муниципальной услуги.

Максимальный срок ожидания в очереди при подаче заявления о предоставлении муниципальной услуги и при получении результата данной муниципальной услуги не должен превышать 15 минут.

Сроки порядок регистрации запроса заявителя о предоставлении муниципальной услуги.

Заявление о предоставлении муниципальной услуги, представленное заявителем лично либо его представителем, регистрируется уполномоченным органом в течение 1 рабочего дня с даты поступления такого заявления.

Заявление о предоставлении муниципальной услуги, представленное заявителем либо его представителем через МФЦ, регистрируется уполномоченным органом в день поступления от МФЦ.

Заявление, поступившее в электронной форме на ЕПГУ, РПГУ регистрируется уполномоченным органом в день его поступления в случае отсутствия автоматической регистрации запросов на ЕПГУ, РПГУ.

Заявление, поступившее в нерабочее время, регистрируется уполномоченным органом в первый рабочий день, следующий за днем его получения.

Требования к помещениям, в которых предоставляется муниципальная услуга, к залу ожидания, местам для заполнения запросов о предоставлении муниципальной услуги, информационным стандартам с образцами их заполнения и перечнем документов, необходимых для предоставления муниципальной услуги, в том числе к обеспечению доступности для инвалидов указанных объектов в соответствии с законодательством Российской Федерации о социальной защите инвалидов.

Помещения уполномоченного органа для предоставления муниципальной услуги размещаются на первом этаже здания, оборудованного отдельным входом, либо в отдельно стоящем здании для свободного доступа заявителей. Переведение по помещениям уполномоченного органа, в которых проводится прием заявления и документов, не должно создавать затруднений для лиц с ограниченными возможностями здоровья.

При расположении помещения уполномоченного органа на верхнем этаже специалисты уполномоченного органа обязаны осуществлять прием заявителей на первом этаже, если по состоянию здоровья заявитель не может подняться по лестнице.

На территории, прилегающей к зданию уполномоченного органа, организуются места для парковки автотранспортных средств, в том числе места для парковки автотранспортных средств инвалидов (не менее 10 процентов мест, но не менее одного места), доступ заявителей к парковочным местам является бесплатным.

Помещение уполномоченного органа для приема заявителей оборудуется информационными стендами, на которых размещается форма заявления с образцом ее заполнения и перечень документов, необходимых для предоставления муниципальной услуги.

Помещения, в которых осуществляются действия по предоставлению муниципальной услуги, обеспечиваются компьютерами, средствами связи, включая доступ к информационно-телекоммуникационной сети «Интернет», оргтехникой, канцелярскими принадлежностями, информационными и справочными материалами, наглядной информацией, стульями и столами, средствами пожаротушения и оповещения о возникновении чрезвычайной ситуации, доступом к региональной системе межведомственного электронного взаимодействия, а также обеспечивается доступность для инвалидов к указанным помещениям в соответствии с законодательством Российской Федерации о социальной защите инвалидов.

Зал ожидания, места для заполнения запросов и приема заявителей оборудуются стульями, и (или) кресельными секциями, и (или) скамьями.

Информационные материалы, предназначенные для информирования заявителей о порядке предоставления муниципальной услуги, размещаются на информационных стендах, расположенных в местах, обеспечивающих доступ к ним заявителей, и обновляются при изменении законодательства, регулирующего предоставление муниципальной услуги, и справочных сведений.

Информационные стенды должны располагаться в месте, доступном для просмотра (в том числе при большом количестве посетителей).

Для обеспечения доступности получения муниципальной услуги маломобильными группами населения здания и сооружения, в которых оказывается услуга, оборудуются согласно нормативным требованиям «СП 59.13330.2016. Свод правил. Доступность зданий и сооружений для маломобильных групп населения. Актуализированная редакция СНиП 35-01-2001».

В кабинете по приему маломобильных групп населения имеется медицинская аптечка, питьевая вода. При необходимости сотрудник уполномоченного органа, осуществляющий

прием, может вызвать карету неотложной скорой помощи.

При обращении гражданина с нарушениями функций опорно-двигательного аппарата работники уполномоченного органа предпринимают следующие действия:

открывают входную дверь и помогают гражданину беспрепятственно посетить здание уполномоченного органа, а также заранее предупреждают о существующих барьерах в здании;

выясняют цель визита гражданина и сопровождают его в кабинет по приему заявления; помогают гражданину сесть на стул или располагают кресло-коляску у стола напротив специалиста, осуществляющего прием;

сотрудник уполномоченного органа, осуществляющий прием, принимает гражданина вне очереди, консультирует, осуществляет прием заявления с необходимыми документами, оказывает помощь в заполнении бланков, копирует документы;

по окончании предоставления муниципальной услуги сотрудник уполномоченного органа, осуществляющий прием, помогает гражданину покинуть кабинет, открывает двери, сопровождает гражданина до выхода из здания и помогает покинуть здание; передает гражданину сопровождающему лицу или по его желанию вызывает автотранспорт и оказывает содействие при его посадке.

При обращении граждан с недостатками зрения работники уполномоченного органа предпринимают следующие действия:

сотрудник уполномоченного органа, осуществляющий прием, принимает гражданина вне очереди, помогает сориентироваться, сесть на стул, консультирует, вслух прочитывает документы и далее по необходимости производит их выдачу. При общении с гражданином с недостатками зрения необходимо общаться непосредственно с ним самим, а не с сопровождающим его лицом, в беседе пользоваться обычной разговорной лексикой, в помещении не следует отходить от него без предупреждения;

сотрудник уполномоченного органа оказывает помощь в заполнении бланков, копирует необходимые документы. Для подписания заявления подводит лист к авторучке гражданина, помогает сориентироваться и подписать бланк. При необходимости выдает памятки для слабовидящих с крупным шрифтом;

по окончании предоставления муниципальной услуги сотрудник уполномоченного органа, осуществляющий прием, помогает гражданину встать со стула, выйти из кабинета, открывает двери, сопровождает гражданина к выходу из здания, и провожает на улицу, заранее предупредив посетителя о существующих барьерах в здании, передает гражданину сопровождающему лицу или по желанию гражданина вызывает автотранспорт.

При обращении гражданина с дефектами слуха работники уполномоченного органа предпринимают следующие действия:

сотрудник уполномоченного органа, осуществляющий прием граждан с нарушением слуха, обращается непосредственно к нему, спрашивает о цели визита и дает консультативную размеренным, спокойным темпом речи, при этом смотрит в лицо посетителя, говорит ясно, слова дополняет понятными жестами, возможно общение в письменной форме либо через переводчика жестового языка (сурдопереводчик);

сотрудник уполномоченного органа, осуществляющий прием, оказывает помощь и содействие в заполнении бланков заявлений, копирует необходимые документы.

Требования к комфортности и доступности предоставления муниципальной услуги в МФЦ устанавливаются постановлением Правительства Российской Федерации от 22.12.2012 № 1376 «Об утверждении Правил организации деятельности многофункциональных центров предоставления государственных и муниципальных услуг».

Показатели доступности и качества муниципальной услуги.

Количество взаимодействий заявителя с сотрудником уполномоченного органа при предоставлении муниципальной услуги - 2.

Продолжительность взаимодействий заявителя с сотрудником уполномоченного органа при предоставлении муниципальной услуги – не более 15 минут.

Возможность получения информации о ходе предоставления муниципальной услуги, в том числе с использованием информационно-телекоммуникационных технологий.

Иными показателями качества и доступности предоставления муниципальной услуги являются:

расположенность помещений уполномоченного органа, предназначенных для предоставления муниципальной услуги, в зоне доступности к основным транспортным магистралям;

степень информированности заявителя о порядке предоставления муниципальной услуги (доступность информации о муниципальной услуге, возможность выбора способа получения информации);

возможность выбора заявителем форм обращения за получением муниципальной услуги;

доступность обращения за предоставлением муниципальной услуги, в том числе для лиц с ограниченными возможностями здоровья;

своевременность предоставления муниципальной услуги в соответствии со стандартом ее предоставления;

соблюдение сроков предоставления муниципальной услуги и сроков выполнения административных процедур при предоставлении муниципальной услуги;

возможность получения информации о ходе предоставления муниципальной услуги;

отсутствие обоснованных жалоб со стороны заявителя по результатам предоставления муниципальной услуги;

открытый доступ для заявителей к информации о порядке и сроках предоставления муниципальной услуги, порядке обжалования действий (бездействия) уполномоченного органа, руководителя уполномоченного органа либо специалиста уполномоченного органа; наличие необходимого и достаточного количества специалистов уполномоченного органа, а также помещений уполномоченного органа, в которых осуществляется прием заявлений и документов от заявителей.

Уполномоченным органом обеспечивается создание инвалидам и иным маломобильным группам населения следующих условий доступности муниципальной услуги в соответствии с требованиями, установленными законодательными и иными нормативными правовыми актами:

оказание инвалидам помощи, необходимой для получения в доступной для них форме информации о правилах предоставления муниципальной услуги, в том числе об оформлении необходимых для получения муниципальной услуги документов, о совершении ими других необходимых для получения муниципальной услуги действий;

предоставление муниципальной услуги инвалидам по слуху, при необходимости, с использованием русского жестового языка, включая обеспечение допуска в помещение сурдопереводчика, тифлосурдопереводчика;

оказание помощи инвалидам в преодолении барьеров, мешающих получению муниципальной услуги наравне с другими лицами.

При предоставлении муниципальной услуги взаимодействие заявителя со специалистом уполномоченного органа осуществляется при личном обращении заявителя:

Для получения информации по вопросам предоставления муниципальной услуги;

Для подачи заявления и документов;

Для получения информации о ходе предоставления муниципальной услуги; для получения результата предоставления муниципальной услуги.

Продолжительность взаимодействия заявителя со специалистом уполномоченного органа не может превышать 15 минут.

Предоставление муниципальной услуги в МФЦ возможно при наличии заключенного соглашения о взаимодействии между уполномоченным органом и МФЦ.

Уполномоченный орган обеспечивает информирование заявителей о возможности получения муниципальной услуги на базе МФЦ. В случае подачи заявления о предоставлении муниципальной услуги в МФЦ непосредственное предоставление муниципальной услуги осуществляется уполномоченным органом.

Иные требования, в том числе учитывающие особенности предоставления муниципальной услуги по экстерриториальному принципу и особенности предоставления муниципальной услуги в электронной форме.

Заявитель предоставляет документы в орган, осуществляющий перевод помещения, по месту нахождения переводимого помещения непосредственно либо через МФЦ в соответствии с заключенным ими в установленном Правительством Российской Федерации

## ОФИЦИАЛЬНОЕ ОПУБЛИКОВАНИЕ

порядке соглашением о взаимодействии.

Заявитель вправе обратиться за предоставлением муниципальной услуги и подать документы, указанные в пункте 2.6.1 настоящего административного регламента в электронной форме через ЕПГУ, РПГУ с использованием электронных документов, подписанных электронной подписью в соответствии с требованиями Федерального закона от 06.04.2011 №63-ФЗ «Об электронной подписи».

Уполномоченный орган обеспечивает информирование заявителей о возможности получения муниципальной услуги через ЕПГУ, РПГУ.

Обращение за услугой через ЕПГУ, РПГУ осуществляется путем заполнения интерактивной формы заявления (формирования запроса о предоставлении муниципальной услуги, содержание которого соответствует требованиям формы заявления, установленной настоящим административным регламентом) (далее – запрос).

Обращение заявителя в уполномоченный орган указанным способом обеспечивает возможность направления и получения однозначной и конфиденциальной информации, а также промежуточных сообщений и ответной информации в электронном виде с использованием электронной подписи в порядке, предусмотренном законодательством Российской Федерации.

При предоставлении муниципальной услуги в электронной форме посредством ЕПГУ, РПГУ заявителю обеспечивается:

- Получение информации о порядке и сроках предоставления муниципальной услуги;
  - Запись на прием в уполномоченный орган для подачи заявления и документов;
  - Формирование запроса;
  - Прием и регистрация уполномоченным органом запроса и документов;
  - Получение результата предоставления муниципальной услуги;
  - Получение сведений о ходе выполнения запроса.
- При направлении запроса используется простая электронная подпись, при условии, что личность заявителя установлена при активации учетной записи.

3. Состав, последовательность и сроки выполнения административных процедур (действий), требования к порядку их выполнения, в том числе особенности выполнения административных процедур (действий) в электронной форме

Исчерпывающий перечень административных процедур  
Прием и регистрация заявления и документов на предоставление муниципальной услуги;  
Формирование и направление межведомственных запросов в органы (организации), участвующие в предоставлении муниципальной услуги (при необходимости);  
уведомление заявителя о предоставлении документов и (или) информации, необходимой для проведения переустройства и (или) перепланировки помещения в многоквартирном доме;  
принятие решения о переводе или об отказе в переводе жилого помещения в нежилое или нежилого помещения в жилое помещение;  
выдача (направление) документов по результатам предоставления муниципальной услуги.  
Блок – схема предоставления муниципальной услуги представлена в Приложении №1 к настоящему административному регламенту.

Прием и регистрация заявления и документов на предоставление муниципальной услуги.  
Основанием начала выполнения административной процедуры является поступление от заявителя заявления и документов, необходимых для предоставления муниципальной услуги, в уполномоченный орган, ЕПГУ, РПГУ либо через МФЦ.

При личном обращении заявителя в уполномоченный орган специалист уполномоченного органа, ответственный за прием и выдачу документов:

устанавливает личность заявителя на основании документа, удостоверяющего его личность, представителя заявителя – на основании документов, удостоверяющих его личность и полномочия (в случае обращения представителя);

проверяет срок действия документа, удостоверяющего его личность и соответствие данных документа, удостоверяющего личность, данным, указанным в заявлении о переводе помещения и приложенных к нему документах.

В ходе приема документов от заявителя или уполномоченного им лица специалист, ответственный за прием и выдачу документов, удостоверяется, что:

- Текст в заявлении о переводе помещения подается прочтению;
- в заявлении о переводе помещения указаны фамилия, имя, отчество (последнее – при наличии) физического лица либо наименование юридического лица;
- заявление о переводе помещения подписано заявителем или уполномоченным представителем;

прилагаются документы, необходимые для предоставления муниципальной услуги.  
При установлении фактов отсутствия необходимых документов, обязанность по предоставлению которых возложена на заявителя, при несоответствии представленных документов требованиям настоящего административного регламента – уведомляет заявителя о выявленных недостатках в представленных документах и предлагает принять меры по их устранению.

В случае если заявитель настаивает на принятии документов – принимает представленные заявителем документы.

В случае если заявитель самостоятельно решил принять меры по устранению недостатков, после их устранения повторно обращается за предоставлением муниципальной услуги в порядке, предусмотренном настоящим административным регламентом.

По окончании приема заявления и прилагаемых к нему документов, специалист, ответственный за прием документов, выдает заявителю расписку в получении от него документов, с указанием их перечня и даты их получения уполномоченным органом, а также с указанием перечня документов, которые будут получены по межведомственным запросам.

Максимальный срок выполнения административной процедуры по приему и регистрации заявления о переводе помещения и приложенных к нему документов составляет 1 рабочий день с момента поступления заявления.

Критерий принятия решения: поступление заявления о переводе помещения и приложенных к нему документов.

Результатом административной процедуры является прием и регистрация заявления о переводе помещения и приложенных к нему документов.

Информация о приеме заявления о переводе помещения и приложенных к нему документов фиксируется в системе электронного документооборота и (или) журнале регистрации уполномоченного органа, после чего поступившие документы передаются должностному лицу для рассмотрения и назначения ответственного исполнителя.

Прием и регистрация заявления и документов на предоставление муниципальной услуги в форме электронных документов через ЕПГУ, РПГУ.

При направлении заявления о переводе помещения в электронной форме (при наличии технической возможности) заявителю необходимо заполнить на ЕПГУ, РПГУ электронную форму запроса на предоставление муниципальной услуги, прикрепить к заявлению в электронной форме документы, необходимые для предоставления муниципальной услуги.

На ЕПГУ, РПГУ размещается образец заполнения электронной формы заявления (запроса).  
Форматно-логическая проверка сформированного заявления (запроса) осуществляется автоматически после заполнения заявителем каждого из полей электронной формы запроса. При выявлении некорректно заполненного поля электронной формы запроса заявитель уведомляется о характере выявленной ошибки и порядке ее устранения посредством информационного сообщения непосредственно в электронной форме запроса.

Специалист, ответственный за прием и выдачу документов, при поступлении заявления и документов в электронном виде:

проверяет электронные образцы документов на отсутствие компьютерных вирусов и искаженной информации;

регистрирует документы в системе электронного документооборота уполномоченного органа, в журнале регистрации, в случае отсутствия системы электронного документооборота;

формирует и направляет заявителю электронное уведомление через ЕПГУ, РПГУ о получении и регистрации от заявителя заявления (запроса) и копий документов, случае отсутствия технической возможности автоматического уведомления заявителя через ЕПГУ, РПГУ;

направляет поступивший пакет документов должностному лицу уполномоченного органа для рассмотрения и назначения ответственного исполнителя.

Максимальный срок выполнения административной процедуры по приему и регистрации заявления о переводе помещения и приложенных к нему документов в форме электронных документов составляет 1 рабочий день с момента получения документов.

Критерий принятия решения: поступление заявления о переводе помещения и приложенных к нему документов.

Результатом административной процедуры является прием, регистрация заявления о переводе помещения и приложенных к нему документов.

При направлении заявителем заявления и документов в уполномоченный орган посредством почтовой связи специалист уполномоченного органа, ответственный за прием и выдачу документов:

Проверяет правильность адресности корреспонденции. Ошибочно (не по адресу) присланные письма возвращаются в организацию почтовой связи не вскрытыми; вскрывает конверты, проверяет наличие в них заявления и документов, обязанность по предоставлению которых возложена на заявителя;

проверяет, что заявление написано разборчиво, фамилии, имена, отчества (при наличии), наименование, адрес места жительства, адрес местонахождения, написаны полностью;

проводит первичную проверку представленных копий документов, их соответствие действующему законодательству, а также проверяет, что указанные копии заверены в установленном законодательством порядке;

проверяет, что копии документов не имеют повреждений, наличие которых не позволяет однозначно истолковать их содержание, отсутствуют подчистки, приписки, зачеркнутые слова, исправления.

Максимальный срок выполнения административной процедуры по приему и регистрации заявления о переводе помещения и приложенных к нему документов, поступивших посредством почтовой связи, составляет 1 рабочий день с момента получения документов.

Критерий принятия решения: поступление заявления о переводе помещения и приложенных к нему документов.

Результатом административной процедуры является прием и регистрация заявления о переводе помещения и приложенных к нему документов.

Информация о приеме заявления о переводе помещения и приложенных к нему документов фиксируется в системе электронного документооборота уполномоченного органа, в журнале регистрации, в случае отсутствия системы электронного документооборота.

В день регистрации заявления о переводе помещения и приложенных к нему документов, специалист, ответственный за прием документов, передает поступившие документы должностному лицу уполномоченного органа для рассмотрения и назначения ответственного исполнителя.

Формирование и направление межведомственных запросов в органы (организации), участвующие в предоставлении муниципальной услуги (при необходимости).

Основанием для начала административной процедуры является непредставление заявителем документов, предусмотренных подпунктами 2, 3, 4 пункта 2.6.1 настоящего административного регламента.

Должностное лицо уполномоченного органа при получении заявления о переводе помещения и приложенных к нему документов, поручает специалисту соответствующего отдела произвести их проверку.

В случае, если специалистом соответствующего отдела будет выявлено, что в перечне представленных заявителем документов отсутствуют документы, предусмотренные подпунктами 2, 3, 4 пункта 2.6.1 настоящего административного регламента, принимается решение о направлении соответствующих межведомственных запросов.

Межведомственные запросы направляются в срок, не превышающий 3 рабочих дней со дня регистрации заявления о переводе помещения и приложенных к нему документов от заявителя.

Направление межведомственных запросов осуществляется в электронной форме с использованием единой системы межведомственного электронного взаимодействия и подключенной к ней региональной системы межведомственного электронного взаимодействия.

Специалист соответствующего отдела, ответственный за подготовку документов, обязан принять необходимые меры для получения ответа на межведомственные запросы в установленные сроки.

В случае не поступления ответа на межведомственный запрос в срок, установленный пунктом 2.6.3 административного регламента принимаются меры в соответствии подпунктом 3 пункта 3.1 настоящего административного регламента.

Критерий принятия решения: непредставление документов, предусмотренных подпунктами 2, 3, 4 пункта 2.6.1 настоящего административного регламента.

Результатом административной процедуры является получение в рамках межведомственного электронного взаимодействия документов (их копий или сведений, содержащихся в них), необходимых для предоставления муниципальной услуги заявителю, либо получение информации, свидетельствующей об отсутствии в распоряжении органов (организаций), участвующих в предоставлении муниципальной услуги, документов (их копий или сведений, содержащихся в них), необходимых для предоставления муниципальной услуги.

Фиксация результата выполнения административной процедуры не производится.

3.1.3 Принятие решения о переводе или об отказе в переводе жилого помещения в нежилое и нежилого помещения в жилое помещение.

Основанием для начала административной процедуры является получение уполномоченным органом документов, указанных в пункте 2.6.1 настоящего административного регламента, в том числе по каналам межведомственного информационного взаимодействия, либо информации, свидетельствующей об отсутствии в распоряжении органов (организаций), участвующих в предоставлении муниципальной услуги, документов (их копий или содержащихся в них сведений), необходимых для предоставления муниципальной услуги.

Отвеченным за выполнение административной процедуры является должностное лицо уполномоченного органа.

Специалист отдела/уполномоченная комиссия проводит анализ представленных документов на наличие оснований для принятия решения, и подготавливает проект решения о переводе или об отказе в переводе жилого помещения в нежилое и нежилого помещения в жилое помещение, а также уведомление по форме, утвержденной постановлением Правительства РФ от 10.08.2005 №502 «Об утверждении формы уведомления о переводе (отказе в переводе) жилого (нежилого) помещения в нежилое (жилое) помещение».

При поступлении в уполномоченный орган ответа органа государственной власти, органа местного самоуправления либо подведомственной органу государственной власти или органу местного самоуправления организации на межведомственный запрос, свидетельствующего об отсутствии документа и (или) информации, необходимых для перевода жилого помещения в нежилое помещение или нежилого помещения в жилое помещение в соответствии с пунктом 2.6.1 настоящего административного регламента, и если соответствующий документ не представлен заявителем по собственной инициативе, уполномоченный орган после получения указанного ответа уведомляет заявителя о получении такого ответа, и предлагает заявителю представить документ и (или) информацию, необходимые для проведения перевода жилого помещения в нежилое помещение или нежилого помещения в жилое помещение в соответствии с пунктом 2.6.1 настоящего административного регламента, в течение пятнадцати рабочих дней со дня направления уведомления.

При непредставлении заявителем документов, необходимых для предоставления муниципальной услуги, в указанном случае, специалист соответствующего отдела подготавливает проект решения об отказе в переводе жилого помещения в нежилое помещение или нежилого помещения в жилое помещение, а также уведомление.

Решение об отказе жилого помещения в нежилое помещение или нежилого помещения в жилое помещение должно содержать основания отказа с обязательной ссылкой на нарушение.

Решение о переводе или об отказе в переводе жилого помещения в нежилое помещение или нежилого помещения в жилое помещение подписывается должностным лицом уполномоченного органа в двух экземплярах и передается специалисту, ответственному за прием-выдачу документов.

В случае представления заявления о переводе помещения через МФЦ документ, подтверждающий принятие решения, направляется в МФЦ, если иной способ его получения не указан заявителем.



## ОФИЦИАЛЬНОЕ ОПУБЛИКОВАНИЕ

Максимальный срок выполнения административной процедуры принятия решения о переводе или об отказе в переводе жилого помещения в нежилое и нежилого помещения в жилое помещение не может превышать срока пяти дней со дня представления в уполномоченный орган документов, обязанность по представлению которых в соответствии с пунктом 2.6.1 настоящего административного регламента возложена на заявителя.

Критерий принятия решения: наличие (отсутствие) оснований для отказа в предоставлении муниципальной услуги, предусмотренных пунктом 2.7 настоящего административного регламента.

Результатом административной процедуры является поступление к специалисту, ответственному за прием-выдачу документов, решения о переводе или об отказе в переводе жилого помещения в нежилое и нежилого помещения в жилое помещение.

Результат выполнения административной процедуры фиксируется в системе электронного документооборота уполномоченного органа, журнале регистрации.

Выдача (направление) документов по результатам предоставления муниципальной услуги. Выдача (направление) документов по результатам предоставления муниципальной услуги в уполномоченном органе.

Основанием для начала процедуры выдачи документов является наличие сформированных документов, являющихся результатом предоставления муниципальной услуги.

Для получения результатов предоставления муниципальной услуги в бумажном виде и (или) для сверки электронных образов документов с оригиналами (при направлении запроса на предоставление услуги через ЕПГУ, РПГУ (при наличии технической возможности) заявитель предъявляет следующие документы:

- документ, удостоверяющий личность заявителя;
- документ, подтверждающий полномочия представителя на получение документов (если от имени заявителя действует представитель);
- расписка в получении документов (при ее наличии у заявителя).

Специалист, ответственный за прием и выдачу документов, при выдаче результата предоставления услуги на бумажном носителе:

- устанавливает личность заявителя либо его представителя;
- проверяет полномочия представителя заявителя действовать от имени заявителя при получении документов;
- выдает документы;
- регистрает факт выдачи документов в системе электронного документооборота уполномоченного органа и в журнале регистрации;
- отказывает в выдаче результата предоставления муниципальной услуги в случаях:

- за выдачей документов обратилось лицо, не являющееся заявителем (его представителем);
- обратившееся лицо отказалось предъявить документ, удостоверяющий его личность.

В случае подачи заявителем документов в электронном виде посредством ЕПГУ, РПГУ и указании в запросе о получении результата предоставления услуги в электронном виде, специалист, ответственный за прием и выдачу документов:

- устанавливает личность заявителя либо его представителя;
- проверяет полномочия представителя заявителя действовать от имени заявителя при получении документов;
- сверяет электронные образы документов с оригиналами (при направлении запроса и документов на предоставление услуги через ЕПГУ, РПГУ);

уведомляет заявителя о том, что результат предоставления муниципальной услуги будет направлен в личный кабинет на ЕПГУ, РПГУ в форме электронного документа.

При установлении расхождений электронных образов документов, направленных в электронной форме, с оригиналами, результат предоставления услуги заявителю не направляется через ЕПГУ, РПГУ, о чем составляется акт.

В случае, если принято решение о переводе или об отказе в переводе жилого помещения в нежилое и нежилого помещения в жилое помещение, данное решение сканируется и направляется заявителю через ЕПГУ, РПГУ либо направляется в форме электронного документа, подписанного электронной подписью в личный кабинет заявителя на ЕПГУ, РПГУ. Данное решение выдается или направляется заявителю не позднее чем через три рабочих дня со дня принятия такого решения и может быть обжаловано заявителем в судебном порядке.

Максимальный срок выполнения данной административной процедуры составляет Зрабочих дня со дня принятия решения о переводе или об отказе в переводе жилого помещения в нежилое и нежилого помещения в жилое помещение.

Критерий принятия решения: принятие решения о переводе или об отказе в переводе жилого помещения в нежилое и нежилого помещения в жилое помещение.

Результатом административной процедуры является выдача или направление по адресу, указанному в заявлении, либо через МФЦ, ЕПГУ, РПГУ заявителю документа, подтверждающего принятие такого решения.

Результат выполнения административной процедуры фиксируется в системе электронного документооборота уполномоченного органа и в журнале регистрации.

#### 4. Формы контроля за исполнением административного регламента

Порядок осуществления текущего контроля за соблюдением и исполнением ответственными должностными лицами положений настоящего административного регламента и иных нормативных правовых актов, устанавливающих требования к предоставлению муниципальной услуги, а также принятием ими решений.

Текущий контроль за соблюдением и исполнением должностными лицами уполномоченного органа учета положений данного административного регламента и иных нормативных правовых актов, устанавливающих требования к предоставлению муниципальной услуги, а также принятием ими решений (далее - текущий контроль деятельности) осуществляет должностное лицо уполномоченного органа.

Текущий контроль осуществляется путем проведения проверок соблюдения и исполнения должностными лицами и сотрудниками положений настоящего административного регламента и иных нормативных правовых актов, устанавливающих требования к предоставлению муниципальной услуги.

Порядок и периодичность осуществления плановых и внеплановых проверок полноты и качества предоставления муниципальной услуги, в том числе порядок и формы контроля за полнотой и качеством предоставления муниципальной услуги.

Контроль за полнотой и качеством предоставления муниципальной услуги включает в себя проведение проверок, выявление и устранение нарушений прав заявителей, принятие решений и подготовку ответов на их обращения, содержащие жалобы на действия (бездействие) сотрудников.

Проверки полноты и качества предоставления муниципальной услуги осуществляются на основании распоряжений уполномоченного органа.

Проверки могут быть плановыми и вне плановыми. Порядок и периодичность плановых проверок устанавливаются руководителем уполномоченного органа. При проверке рассматриваются все вопросы, связанные с предоставлением муниципальной услуги (комплексные проверки), или отдельные вопросы (тематические проверки).

Внеплановые проверки проводятся для проверки факта устранения ранее выявленных нарушений, а также в случае получения жалоб на действия (бездействие) сотрудников. Проверки также проводятся по конкретному обращению заявителя.

Ответственность должностных лиц, уполномоченных органа за решения и действия (бездействие), принимаемые (осуществляемые) ими в ходе предоставления муниципальной услуги.

По результатам проверок в случае выявления нарушений положений настоящего административного регламента и иных нормативных правовых актов, устанавливающих требования к предоставлению муниципальной услуги, виновные сотрудники и должностные лица несут ответственность в соответствии с законодательством Российской Федерации.

Сотрудники, ответственные за прием заявлений и документов, несут персональную ответственность за соблюдение сроков и порядка приема и регистрации документов.

Персональная ответственность сотрудников и должностных лиц закрепляется в их должностных инструкциях в соответствии с требованиями законодательства Российской Федерации.

Положения, характеризующие требования к порядку и формам контроля за предоставлением муниципальной услуги, в том числе со стороны граждан, их объединений и организаций.

Контроль за исполнением данного административного регламента со стороны граждан, их

объединений и организаций является самостоятельной формой контроля и осуществляется путем направления обращений в уполномоченный орган, а также путем обжалования действий (бездействия) и решений, осуществляемых (принятых) в ходе исполнения настоящего административного регламента.

Граждане, их объединения и организации вправе направлять замечания и предложения по улучшению качества и доступности предоставления муниципальной услуги.

#### 5. Досудебный (внесудебный) порядок обжалования решений и действий (бездействия) органов, предоставляющих муниципальные услуги, а также их должностных лиц

Информация для заинтересованных лиц об их праве на досудебное (внесудебное) обжалование действий (бездействия) и (или) решений, принятых (осуществленных) в ходе предоставления муниципальной услуги (далее - жалоба).

Заявители имеют право подать жалобу на решение и действие (бездействие) органа, предоставляющего муниципальную услугу, должностного лица, предоставляющего муниципальную услугу, муниципального служащего, руководителя органа, предоставляющего муниципальную услугу.

Жалоба подается в письменной форме на бумажном носителе, в электронной форме в орган, предоставляющий муниципальную услугу.

Жалоба на решения и действия (бездействие) органа, предоставляющего муниципальную услугу, должностного лица органа, предоставляющего муниципальную услугу, муниципального служащего, руководителя органа, предоставляющего муниципальную услугу, может быть направлена по почте, через МФЦ, с использованием информационно-телекоммуникационной сети «Интернет», официального сайта органа, предоставляющего муниципальную услугу, ЕПГУ, РПГУ, а также может быть принята при личном приеме заявителя.

Заявитель может обратиться с жалобой, в том числе в следующих случаях:

- Нарушение срока регистрации запроса о предоставлении муниципальной услуги;
- Нарушение срока предоставления муниципальной услуги;
- требование у заявителя документов или информации либо осуществления действий, представление или осуществление которых не предусмотрено нормативными правовыми актами Российской Федерации, нормативными правовыми актами субъектов Российской Федерации, муниципальными правовыми актами для предоставления муниципальной услуги;

- отказ в приеме документов, предоставление которых предусмотрено нормативными правовыми актами Российской Федерации, нормативными правовыми актами Самарской области, муниципальными правовыми актами для предоставления муниципальной услуги, у заявителя;

- отказ в предоставлении муниципальной услуги, если основания отказа не предусмотрены федеральными законами и принятыми в соответствии с ними иными нормативными правовыми актами Российской Федерации, законами и иными нормативными правовыми актами Самарской области, муниципальными правовыми актами;

- затребование с заявителя при предоставлении муниципальной услуги платы, не предусмотренной нормативными правовыми актами Российской Федерации, нормативными правовыми актами Самарской области, муниципальными правовыми актами;

- отказ органа, предоставляющего муниципальную услугу, должностного лица органа, предоставляющего муниципальную услугу, многофункционального центра, работника многофункционального центра, организаций, предусмотренных частью 1.1 статьи 16 Федерального закона №210, или их работников в исправлении допущенных ими опечаток и ошибок в выданных в результате предоставления муниципальной услуги документах либо нарушение установленного срока таких исправлений;

- нарушение срока или порядка выдачи документов по результатам предоставления муниципальной услуги;

- приостановление предоставления муниципальной услуги, если основания приостановления не предусмотрены федеральными законами и принятыми в соответствии с ними иными нормативными правовыми актами Российской Федерации, законами и иными нормативными правовыми актами Самарской области, муниципальными правовыми актами;

- требование у заявителя при предоставлении муниципальной услуги документов или информации, отсутствие и (или) недостоверность которых не указывались при первоначальном отказе в приеме документов, необходимых для предоставления муниципальной услуги, за исключением случаев, предусмотренных пунктом 4 части 1 статьи 7 Федерального закона №210-ФЗ.

Жалоба должна содержать:

- наименование органа, предоставляющего муниципальную услугу, должностного лица органа, предоставляющего муниципальную услугу, либо муниципального служащего, решения и действия (бездействие) которых обжалуются;
- фамилию, имя, отчество (последнее - при наличии), сведения о месте жительства заявителя - физического лица либо наименование, сведения о месте нахождения заявителя - юридического лица, а также номер (номера) контактного телефона, адрес (адреса) электронной почты (при наличии) и почтовый адрес, по которым должен быть направлен ответ заявителю;

- сведения об обжалуемых решениях и действиях (бездействии) органа, предоставляющего муниципальную услугу, должностного лица органа, предоставляющего муниципальную услугу, либо муниципального служащего;

- доводы, на основании которых заявитель не согласен с решением и действием (бездействием) органа, предоставляющего муниципальную услугу, должностного лица органа, предоставляющего муниципальную услугу, либо муниципального служащего. Заявителем могут быть представлены документы (при наличии), подтверждающие доводы заявителя, либо их копии.

Орган местного самоуправления, организации и уполномоченные на рассмотрение жалобы лица, которым может быть направлена жалоба заявителя в досудебном (внесудебном) порядке.

В досудебном (внесудебном) порядке заявитель (представитель) вправе обратиться с жалобой в письменной форме на бумажном носителе или в электронной форме:

Жалобы на решения, действия (бездействия) должностных лиц рассматриваются в порядке и сроки, установленные Федеральным законом от 02.05.2006 №59-ФЗ «О порядке рассмотрения обращений граждан Российской Федерации».

Способы информирования заявителей о порядке подачи рассмотрения жалобы, в том числе с использованием ЕПГУ, РПГУ.

Не позднее дня, следующего за днем принятия решения, заявителю в письменной форме и, по желанию заявителя, в электронной форме направляется мотивированный ответ о результатах рассмотрения жалобы.

В случае признания жалобы подлежащей удовлетворению в ответе заявителю дается информация о действиях, осуществляемых органом, предоставляющим муниципальную услугу, в целях незамедлительного устранения выявленных нарушений при оказании муниципальной услуги, а также приносятся извинения за доставленные неудобства и указывается информация о дальнейших действиях, которые необходимо совершить заявителю в целях получения муниципальной услуги.

В случае признания жалобы не подлежащей удовлетворению в ответе заявителю дается аргументированное разъяснение о причинах принятого решения, а также информация о порядке обжалования принятого решения.

В случае установления в ходе или по результатам рассмотрения жалобы признаков состава административного правонарушения или преступления должностное лицо, наделенное полномочиями по рассмотрению жалоб незамедлительно направляет имеющиеся материалы в органы прокуратуры.

Перечень нормативных правовых актов, регулирующих порядок досудебного (внесудебного) обжалования решений и действий (бездействия) органа, предоставляющего муниципальную услугу, а также его должностных лиц.

Порядок досудебного (внесудебного) обжалования решений и действий (бездействия)

## ОФИЦИАЛЬНОЕ ОПУБЛИКОВАНИЕ

органа, предоставляющего муниципальную услугу, а также его должностных лиц, руководителя уполномоченного органа либо специалиста уполномоченного органа осуществляется в соответствии с Федеральным законом №210-ФЗ, постановлением Правительства Российской Федерации от 16.08.2012 № 840 «О порядке подачи и рассмотрения жалоб на решения и действия (бездействия) федеральных органов исполнительной власти и их должностных лиц, федеральных государственных служащих, должностных лиц государственных внебюджетных фондов Российской Федерации, государственных корпораций, наделенных в соответствии с федеральными законами полномочиями по предоставлению государственных услуг в установленной сфере деятельности, и их должностных лиц, организаций, предусмотренных частью 1.1 статьи 16 Федерального закона «Об организации предоставления государственных и муниципальных услуг», и их работников, а также функциональных центров предоставления государственных и муниципальных услуги их работников».

#### 6. Особенности выполнения административных процедур (действий) в МФЦ

Предоставление муниципальной услуги в МФЦ осуществляется при наличии заключенного соглашения о взаимодействии между уполномоченными органами МФЦ.

Основанием для начала предоставления муниципальной услуги является обращение заявителя в МФЦ, расположенный на территории муниципального образования, в котором проживает заявитель.

Информирование заявителей о порядке предоставления муниципальной услуги в МФЦ, о ходе выполнения запроса о предоставлении муниципальной услуги, по иным вопросам, связанным с предоставлением муниципальной услуги, а также консультирование заявителей о порядке предоставления муниципальной услуги в МФЦ осуществляется в соответствии с графиком работы МФЦ.

Принимая заявления о предоставлении муниципальной услуги и иных документов, необходимых для предоставления муниципальной услуги.

При личном обращении заявителя в МФЦ сотрудник, ответственный за прием документов: устанавливает личность заявителя на основании документа, удостоверяющего его личность, представителя заявителя на основании документов, удостоверяющих личность и полномочия (в случае обращения его представителя);

проверяет представленное заявление и документы на предмет:

текст в заявлении поддается прочтению;

в заявлении указаны фамилия, имя, отчество (последнее-при наличии) физического лица

либо наименование юридического лица;

заявление подписано уполномоченным лицом;

приложены документы, необходимые для предоставления муниципальной услуги;

соответствие данных документа, удостоверяющего личность, данным, указанным в заявлении необходимых документах;

заполняет сведения о заявителе и представленных документах в автоматизированной информационной системе (АИС МФЦ);

выдает расписку в получении документов на предоставление услуги, сформированную в АИС МФЦ;

информирует заявителя о сроке предоставления муниципальной услуги, способах получения информации об исполнении муниципальной услуги;

уведомляет заявителя о том, что неустраивающие документы хранятся в МФЦ в течение 30 дней, после чего передаются в уполномоченный орган.

Заявление и документы, принятые от заявителя на предоставление муниципальной услуги, передаются в уполномоченный орган не позднее 1 рабочего дня, следующего за днем регистрации заявления и документов в МФЦ, посредством личного обращения по сопроводительному реестру, содержащему дату и отметку о передаче, оформленному в двух экземплярах. Указанный реестр заверяется сотрудником МФЦ и передается специалисту уполномоченного органа под подпись. Один экземпляр сопроводительного реестра остается в уполномоченном органе и хранится как документ строгой отчетности отдельно от личных дел, второй-хранится в МФЦ. В заявлении производится отметка с указанием реквизитов реестра, по которому переданы заявление и документы.

Выдача заявителю результата предоставления муниципальной услуги, в том числе выдача документов на бумажном носителе, подтверждающих содержание электронных документов, направленных в МФЦ по результатам предоставления муниципальных услуг органами, предоставляющими муниципальные услуги, а также выдача документов, включая составление на бумажном носителе и заверение выписок из информационных систем органов, предоставляющих муниципальные услуги.

При обращении заявителя за предоставлением муниципальной услуги через МФЦ выдача результата предоставления муниципальной услуги осуществляется при личном обращении в МФЦ.

Ответственность за выдачу результата предоставления муниципальной услуги несет сотрудник МФЦ, уполномоченный руководителем МФЦ.

Для получения результата предоставления муниципальной услуги в МФЦ заявитель предъявляет документ, удостоверяющий его личность и расписку.

В случае обращения представителя заявителя представляются документы, удостоверяющие личность и подтверждающие полномочия представителя заявителя.

Сотрудник МФЦ, ответственный за выдачу документов, выдает документы заявителю и регистрирует факт их выдачи в АИС МФЦ. Заявитель подтверждает факт получения документов своей подписью в расписке, которая остается в МФЦ.

Неустраивающие документы хранятся в МФЦ в течение 30 дней, после чего передаются в уполномоченный орган.

Иные действия, необходимые для предоставления муниципальной услуги, в том числе связанные с проверкой действительности усиленной квалифицированной электронной подписи заявителя, использованной при обращении за получением муниципальной услуги, а также с установлением перечня средств удостоверяющих центров, которые допускаются для использования в целях обеспечения указанной проверки и определяются на основании утверждаемой уполномоченным органом согласованной с Федеральной службой по безопасности Российской Федерации модели угроз безопасности информации в информационной системе, используемой в целях приема обращений за получением муниципальной услуги и(или) предоставления такой услуги, в МФЦ не предусмотрены.

Досудебное (внесудебное) обжалование решений и действий (бездействия) МФЦ, сотрудника МФЦ осуществляется в порядке, предусмотренном пунктом 5.1 настоящего административного регламента.

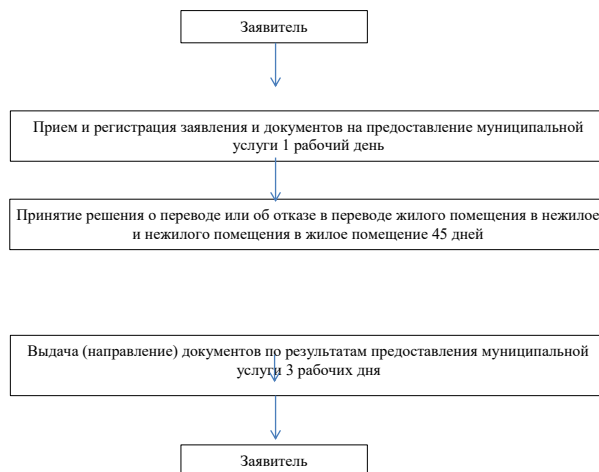

Приложение № 2  
к административному  
Регламенту предоставления муниципальной услуги  
«Перевод жилого помещения в нежилое  
помещение и нежилого помещения в  
жилое помещение»

Правовые основания предоставления муниципальной услуги  
«Перевод жилого помещения в нежилое помещение и не жилого помещения в жилое  
помещение»

Предоставление муниципальной услуги осуществляется в соответствии с:

- Жилищным Кодексом Российской Федерации;
- федеральным законом от 27.07.2010 № 210-ФЗ «Об организации предоставления государственных и муниципальных услуг»;
- постановлением Правительства Российской Федерации от 10 августа 2005 № 502 «Об утверждении формы уведомления о переводе (отказе в переводе) жилого (нежилого) помещения в нежилое (жилое) помещение»;
- распоряжением Правительства Российской Федерации от 17 декабря 2009 г. № 1993-р «Об утверждении сводного перечня первоочередных государственных и муниципальных услуг, предоставляемых в электронном виде»;
- иными нормативными актами органов местного самоуправления сельского поселения Девлээркино

Приложение № 3 к административному  
Регламенту предоставления муниципальной услуги  
«Перевод жилого помещения в нежилое  
помещение и нежилого помещения в  
жилое помещение»

Форма заявления о предоставлении муниципальной услуги

кому: \_\_\_\_\_  
(наименование уполномоченного органа  
Исполнительной власти субъекта Российской  
Федерации или органа местного самоуправления)

от \_\_\_\_\_  
(собственник жилого (нежилого) помещения, либо уполномоченное им лицо, либо  
собственник жилого

нежилого) помещения (нужное подчеркнуть), находящегося в общей собственности двух и  
более лиц, в

\_\_\_\_\_ случае, если ни один из собственников либо иных лиц не уполномочен в установленном  
порядке представлять

\_\_\_\_\_ интересы других собственников)

Примечание. Для физических лиц указываются: фамилия, имя, отчество, реквизиты документа, удостоверяющего личность (серия, номер, кем и когда выдан), место жительства, номер телефона; для представителя физического лица указываются: фамилия, имя, отчество представителя, реквизиты доверенности, которая прилагается к заявлению. Для юридических лиц указываются: наименование, организационно-правовая форма, адрес места нахождения, номер телефона, фамилия, имя, отчество лица, уполномоченного представлять интересы юридического лица, с указанием реквизитов документа, удостоверяющего эти полномочия и прилагаемого к заявлению.

Место нахождения помещения: \_\_\_\_\_

(указывается полный адрес: область, муниципальное образование,

район, населенный пункт, улица, дом, корпус, строение, квартира (офис),

подъезд, этаж)

Назначение помещения: \_\_\_\_\_

Приложение № 1  
к административному  
Регламенту предоставления муниципальной услуги  
«Перевод жилого помещения в нежилое  
помещение и нежилого помещения  
в жилое помещение»

БЛОК-СХЕМА  
ПРЕДОСТАВЛЕНИЯ МУНИЦИПАЛЬНОЙ УСЛУГИ  
«ПЕРЕВОД ЖИЛОГО ПОМЕЩЕНИЯ В НЕЖИЛОЕ ПОМЕЩЕНИЕ И НЕЖИЛОГО ПОМЕЩЕНИЯ В ЖИЛОЕ ПОМЕЩЕНИЕ»

## ОФИЦИАЛЬНОЕ ОПУБЛИКОВАНИЕ

(жилое или нежилое, функциональное назначение нежилого помещения)  
 Прощу разрешить перевод

(жилого (нежилого) помещения) в нежилое (жилое) помещение без  
 проведения его переустройства и (или) перепланировки, и (или) иных ремонтно-строительных работ или с

проведением переустройства и (или) перепланировки в соответствии с представленным проектом (проектной

документацией), и (или) иных ремонтно-строительных работ - нужное указать) в целях использования помещения в качестве

(функциональное назначение)

Срок производства ремонтно-строительных работ:  
 с " " 20 г. по " " 20 г.

Режим производства ремонтно-строительных работ:  
 с по часов в дни.

Обязуюсь:

осуществить ремонтно-строительные работы в соответствии с проектом (проектной документацией) переустройства и (или) перепланировки переводимого помещения;

обеспечить свободный доступ к месту проведения ремонтно-строительных работ уполномоченных должностных лиц администрации муниципального образования для проверки хода работ;

осуществить работы в установленные сроки и с соблюдением согласованного режима производства ремонтно-строительных работ.

К заявлению прилагаются следующие документы:

1)

(указываются вид и реквизиты правоустанавливающего документа на переводимое помещение

с отметкой: подлинник или засвидетельствованная в нотариальном порядке копия)

2) проект (проектная документация) переустройства и (или) перепланировки переводимого помещения на листах (если требуется переустройство и (или) перепланировка);

3) план переводимого нежилого помещения с его техническим описанием (технический паспорт помещения - если переводимое помещение жилое);

4) поэтажный план дома, в котором находится переводимое помещение;

5) иные документы:

Подписи лиц, подавших заявление:

" " 20 г. (подпись заявителя) (Ф.И.О. заявителя)

" " 20 г. (подпись заявителя) (Ф.И.О. заявителя)

" " 20 г. (подпись заявителя) (Ф.И.О. заявителя)

" " 20 г. (подпись заявителя) (Ф.И.О. заявителя)

" " 20 г. (подпись заявителя) (Ф.И.О. заявителя)

В рамках осуществления мероприятий по предоставлению муниципальной услуги все нижеподписавшиеся согласны на обработку персональных данных в течение неограниченного срока в соответствии с Федеральным законом от 27.07.2006 г. № 152-ФЗ «О персональных данных».

" " 20 г. (подпись заявителя) (Ф.И.О. заявителя)

" " 20 г. (подпись заявителя) (Ф.И.О. заявителя)

" " 20 г. (подпись заявителя) (Ф.И.О. заявителя)

" " 20 г. (подпись заявителя) (Ф.И.О. заявителя)

" " 20 г. (подпись заявителя) (Ф.И.О. заявителя)

" " 20 г. (подпись заявителя) (Ф.И.О. заявителя)

" " 20 г. (подпись заявителя) (Ф.И.О. заявителя)

" " 20 г. (подпись заявителя) (Ф.И.О. заявителя)

" " 20 г. (подпись заявителя) (Ф.И.О. заявителя)

" " 20 г. (подпись заявителя) (Ф.И.О. заявителя)

" " 20 г. (подпись заявителя) (Ф.И.О. заявителя)

" " 20 г. (подпись заявителя) (Ф.И.О. заявителя)

" " 20 г. (подпись заявителя) (Ф.И.О. заявителя)

" " 20 г. (подпись заявителя) (Ф.И.О. заявителя)

" " 20 г. (подпись заявителя) (Ф.И.О. заявителя)

" " 20 г. (подпись заявителя) (Ф.И.О. заявителя)

" " 20 г. (подпись заявителя) (Ф.И.О. заявителя)

" " 20 г. (подпись заявителя) (Ф.И.О. заявителя)

" " 20 г. (подпись заявителя) (Ф.И.О. заявителя)

" " 20 г. (подпись заявителя) (Ф.И.О. заявителя)

" " 20 г. (подпись заявителя) (Ф.И.О. заявителя)

" " 20 г. (подпись заявителя) (Ф.И.О. заявителя)

" " 20 г. (подпись заявителя) (Ф.И.О. заявителя)

" " 20 г. (подпись заявителя) (Ф.И.О. заявителя)

" " 20 г. (подпись заявителя) (Ф.И.О. заявителя)

" " 20 г. (подпись заявителя) (Ф.И.О. заявителя)

" " 20 г. (подпись заявителя) (Ф.И.О. заявителя)

" " 20 г. (подпись заявителя) (Ф.И.О. заявителя)

" " 20 г. (подпись заявителя) (Ф.И.О. заявителя)

" " 20 г. (подпись заявителя) (Ф.И.О. заявителя)

(наименование улицы, площади, проспекта, бульвара, проезда и т.п.)  
 дом , корпус (владение, строение) , кв. , из жилого (нежилого) в нежилое (жилое)  
 (ненужное зачеркнуть) (ненужное зачеркнуть)

в целях использования помещения в качестве

(вид использования помещения в соответствии

с заявлением о переводе)

РЕШИЛ (

(наименование акта, дата его принятия и номер)

1. Помещение на основании приложенных к заявлению документов:

а) перевести из жилого (нежилого) в нежилое (жилое) без предварительных условий;

(ненужное зачеркнуть)

б) перевести из жилого (нежилого) в нежилое (жилое) при условии проведения в установленном порядке следующих видов работ:

(перечень работ по переустройству

(перепланировке) помещения

или иных необходимых работ по ремонту, реконструкции, реставрации помещения)

2. Отказать в переводе указанного помещения из жилого (нежилого) в нежилое (жилое) в связи с

(основание(а), установленное частью 1 статьи 24 Жилищного кодекса Российской Федерации)

(должность лица, подписавшего уведомление)

(подпись)

(расшифровка подписи)

" " 20 г.

М.П.

АДМИНИСТРАЦИЯ  
 СЕЛЬСКОГО ПОСЕЛЕНИЯ  
 КАМЕННЫЙ БРОД  
 МУНИЦИПАЛЬНОГО РАЙОНА  
 ЧЕЛНО-ВЕРШИНСКИЙ  
 САМАРСКОЙ ОБЛАСТИ

## ПОСТАНОВЛЕНИЕ

от 30.12.2022 года № 49

Об утверждении Административного регламента предоставления муниципальной услуги «Перевод жилого помещения в нежилое помещение и нежилого помещения в жилое помещение» на территории сельского поселения Каменный Брод муниципального района Челно-Вершинский Самарской области

В соответствии с Федеральным законом от 06.10.2003г. № 131-ФЗ «Об общих принципах организации местного самоуправления в Российской Федерации», Федеральным законом от 27.07.2010г. № 210-ФЗ «Об организации предоставления государственных и муниципальных услуг», Жилищным кодексом РФ, администрация сельского поселения Каменный Брод муниципального района Челно-Вершинский Самарской области

## ПОСТАНОВЛЯЕТ:

1. Утвердить Административный регламент предоставления муниципальной услуги «Перевод жилого помещения в нежилое помещение и нежилого помещения в жилое помещение» на территории сельского поселения Каменный Брод муниципального района Челно-Вершинский (Приложение №1).

2. Опубликовать настоящее постановление в газете «Официальный вестник» и разместить на официальном сайте сельского поселения Каменный Брод в сети Интернет.

3. Настоящее постановление вступает в силу со дня его официального опубликования.

Глава сельского поселения Каменный Брод

С.С.Зайцев

Приложение № 4 к административному Регламенту предоставления муниципальной услуги «Перевод жилого помещения в нежилое помещение и нежилого помещения в жилое помещение»

УТВЕРЖДЕНА  
 Постановлением Правительства  
 Российской Федерации  
 от 10.08.2005 № 502

## УВЕДОМЛЕНИЕ

о переводе (отказе в переводе) жилого (нежилого) помещения в нежилое (жилое) помещение

(полное наименование органа местного самоуправления,

осуществляющего перевод помещения)

рассмотрев представленные в соответствии с частью 2 статьи 23 Жилищного кодекса Российской Федерации документы о переводе помещения общей площадью кв. м, находящегося по адресу:

(наименование городского или сельского поселения)

## ОФИЦИАЛЬНОЕ ОПУБЛИКОВАНИЕ

Приложение № 1  
к постановлению администрации  
сельского поселения Каменный Брод  
муниципального района Челно-Вершинский  
Самарской области  
от «30» декабря 2022 г. № 49

АДМИНИСТРАТИВНЫЙ РЕГЛАМЕНТ  
ПРЕДОСТАВЛЕНИЯ МУНИЦИПАЛЬНОЙ УСЛУГИ  
«ПЕРЕВОД ЖИЛОГО ПОМЕЩЕНИЯ В НЕЖИЛОЕ ПОМЕЩЕНИЕ И НЕЖИЛОГО ПОМЕЩЕНИЯ В ЖИЛОЕ ПОМЕЩЕНИЕ»

1. Общие положения

Предмет регулирования административного регламента.

Административный регламент предоставления муниципальной услуги «Перевод жилого помещения в нежилое помещение и нежилого помещения в жилое помещение» (далее соответственно – административный регламент, муниципальная услуга) устанавливает порядок и стандарт предоставления муниципальной услуги.

Административный регламент определяет порядок, сроки и последовательность выполнения административных процедур по предоставлению муниципальной услуги, требования к порядку их выполнения, в том числе особенности выполнения административных процедур в электронной форме, а также особенности выполнения административных процедур в многофункциональных центрах предоставления государственных и муниципальных услуг (далее – МФЦ), формы контроля за предоставлением муниципальной услуги, досудебный (внесудебный) порядок обжалования решений и действий (бездействия) органа местного самоуправления, должностных лиц органа местного самоуправления, работников МФЦ.

Правовые основания предоставления муниципальной услуги закреплены в Приложении № 2 к настоящему административному регламенту.

Круг заявителей.

Муниципальная услуга предоставляется собственнику помещения в многоквартирном доме, расположенного на территории сельского поселения Каменный Брод, или уполномоченному им лицу (далее – заявитель).

Требования к порядку информирования о предоставлении муниципальной услуги.

Информация о порядке и условиях информирования о предоставлении муниципальной услуги предоставляется:

Специалистом уполномоченного органа при непосредственном обращении заявителя либо его представителя в уполномоченный орган или посредством телефонной связи, в том числе путем размещения на официальном сайте уполномоченного органа в информационно-телекоммуникационной сети «Интернет» (далее – официальный сайт уполномоченного органа) [kamennyi-brod@admvet.ru](mailto:kamennyi-brod@admvet.ru)

путем размещения в федеральной государственной информационной системе «Единый портал государственных и муниципальных услуг (функций)» (далее – ЕПГУ);

путем размещения на региональном портале государственных и муниципальных услуг, являющемся государственной информационной системой Самарской области (<https://gosuslugi.samregion.ru>) (далее – РПГУ);

Путем размещения на информационном стенде в помещении уполномоченного органа, в информационных материалах;

Путем публикации информационных материалов в средствах массовой информации; Средством ответов на письменные обращения;

Сотрудником МФЦ в соответствии с пунктом 6.3 настоящего административного регламента.

Ответ на телефонный звонок должен содержать информацию о наименовании органа, в который обратился заявитель, фамилию, имя, отчество (последнее – при наличии) и должность специалиста, принявшего телефонный звонок. При невозможности принявшего звонок специалиста самостоятельно ответить на поставленные вопросы телефонный звонок передается вышестоящему (переводится) на другое должностное лицо или обратившемуся гражданину сообщается номер телефона, по которому он может получить необходимую информацию.

В случае поступления обращения в письменной (электронной) форме ответ на обращение направляется также в письменной (электронной) форме не позднее 30 календарных дней со дня регистрации обращения. При направлении ответа указывается должность лица, подписавшего ответ, а также фамилия, имя, отчество (последнее – при наличии) и номер телефона исполнителя.

Справочная информация о местонахождении, графике работы, контактных телефонах уполномоченного органа, адресе электронной почты уполномоченного органа размещена на официальном сайте уполномоченного органа, ЕПГУ, РПГУ.

Справочная информация о местонахождении, графике работы, контактных телефонах МФЦ, адресе электронной почты МФЦ размещена на официальном сайте МФЦ.

Стандарт предоставления муниципальной услуги

Наименование муниципальной услуги.

Наименование муниципальной услуги – перевод жилого помещения в нежилое помещение и нежилого помещения в жилое помещение на территории сельского поселения Каменный Брод.

Наименование органа, предоставляющего муниципальную услугу.

Муниципальная услуга предоставляется администрацией сельского поселения Каменный Брод (далее – Уполномоченный орган).

МФЦ участвует в предоставлении муниципальной услуги в части:

Информирования по вопросам предоставления муниципальной услуги;

Принимая заявления и документов, необходимых для предоставления муниципальной услуги;

Выдачу результата предоставления муниципальной услуги.

В предоставлении муниципальной услуги в рамках межведомственного информационного взаимодействия участвует Федеральная служба государственной регистрации, кадастра и картографии, Федеральная налоговая служба, специализированные государственные и муниципальные организации технической инвентаризации.

Заявитель вправе подать заявление о переводе помещения через МФЦ в соответствии с соглашением о взаимодействии между МФЦ и уполномоченным органом на личном приеме в Жилищном управлении, почтовым отправлением или с помощью ЕПГУ, РПГУ по форме в соответствии с Приложением № 3 к настоящему административному регламенту.

Запрещается требовать от заявителя осуществления действий, в том числе согласований, необходимых для получения муниципальной услуги и связанных с обращением в иные государственные органы, органы местного самоуправления, организации, за исключением получения услуг, включенных в перечень услуг, которые являются необходимыми и обязательными для предоставления муниципальной услуги.

Описание результата предоставления муниципальной услуги.

Результатом предоставления муниципальной услуги является принятое уполномоченным органом решение о переводе или об отказе в переводе жилого помещения в нежилое помещение и нежилого помещения в жилое помещение (в форме распоряжения Администрации сельского поселения Каменный Брод муниципального района Челно-Вершинский Самарской области), (далее – решение).

Форма уведомления о переводе (отказе в переводе) жилого (нежилого) помещения в нежилое (жилое) помещение утверждена постановлением Правительства Российской Федерации от 10 августа 2005 № 502 «Об утверждении формы уведомления о переводе (отказе в переводе) жилого (нежилого) помещения в нежилое (жилое) помещение» (Приложение № 4 к настоящему административному регламенту) (далее – уведомление).

Результат предоставления муниципальной услуги может быть получен:

в уполномоченном органе местного самоуправления на бумажном носителе при личном обращении;

в МФЦ на бумажном носителе при личном обращении;

почтовым отправлением;

на ЕПГУ, РПГУ, в том числе в форме электронного документа, подписанного электронной подписью.

Срок предоставления муниципальной услуги, в том числе с учетом необходимости обраще-

ния в организации, участвующие в предоставлении муниципальной услуги.

Уполномоченный орган принимает решение о переводе или об отказе в переводе жилого помещения в нежилое помещение и нежилого помещения в жилое помещение не позднее чем через 45 дней со дня представления в указанный орган документов, обязанность по представлению которых возложена на заявителя.

В случае подачи документов в МФЦ срок предоставления муниципальной услуги исчисляется со дня поступления в уполномоченный орган документов из МФЦ.

В случае подачи документов через ЕПГУ, РПГУ срок предоставления исчисляется со дня поступления в уполномоченный орган документов. Направление принятых на ЕПГУ, РПГУ заявлений и документов осуществляется с использованием единой системы межведомственного электронного взаимодействия и подключенной к ней региональной системы межведомственного электронного взаимодействия.

Приостановление предоставления муниципальной услуги законодательством Российской Федерации не предусмотрено.

Срок выдачи документов, являющихся результатом предоставления муниципальной услуги – не позднее чем через 3 рабочих дня со дня принятия решения в соответствии с пунктом 3.1.3 настоящего административного регламента.

Нормативные правовые акты, регулирующие предоставление муниципальной услуги.

Перечень нормативных правовых актов, регулирующих предоставление муниципальной услуги (с указанием их реквизитов и источников официального опубликования), размещается на официальном сайте уполномоченного органа, на ЕПГУ, РПГУ.

Уполномоченный орган обеспечивает размещение и актуализацию перечня нормативных правовых актов, регулирующих предоставление муниципальной услуги, на своем официальном сайте.

Исчерпывающий перечень документов, которые заявитель должен представить самостоятельно, и документы, которые заявитель вправе представить по собственной инициативе, так как они подлежат представлению в рамках межведомственного информационного взаимодействия.

Исчерпывающий перечень документов, необходимых для предоставления муниципальной услуги.

Заявление о переводе помещения;

правоустанавливающие документы на переводимое помещение (подлинники или засвидетельствованные в нотариальном порядке копии);

план переводимого помещения с его техническим описанием (в случае, если переводимое помещение является жилым, технический паспорт такого помещения);

поэтажный план дома, в котором находится переводимое помещение;

подготовленный и оформленный в установленном порядке проект переустройства и (или) перепланировки переводимого помещения (в случае, если переустройство и (или) перепланировка требуются для обеспечения использования такого помещения в качестве жилого или нежилого помещения);

протокол общего собрания собственников помещений в многоквартирном доме, содержащий решение об их согласии на перевод жилого помещения в нежилое помещение;

согласие каждого собственника всех помещений, примыкающих к переводимому помещению, на перевод жилого помещения в нежилое помещение.

В случае направления заявления посредством ЕПГУ, РПГУ, сведения из документа, удостоверяющего личность заявителя, представителя формируются при подтверждении учетной записи в Единой системе идентификации и аутентификации из состава соответствующих данных указанной учетной записи могут быть проверены путем направления запроса с использованием системы межведомственного электронного взаимодействия.

В случае, если заявление подается через представителя заявителя, также представляется документ, подтверждающий полномочия на осуществление действий от имени заявителя. В качестве документа, подтверждающего полномочия на осуществление действий от имени заявителя, представитель заявителя вправе представить:

Оформленную в соответствии с законодательством Российской Федерации доверенность (для физических лиц);

оформленную в соответствии с законодательством Российской Федерации доверенность, заверенную печатью заявителя и подписанную руководителем заявителя или уполномоченным этим руководителем лицом (для юридических лиц).

В случае, если заявление подается через представителя заявителя посредством ЕПГУ, РПГУ, и доверенность представителя заявителя изготовлена в электронной форме, такая доверенность должна быть подписана электронной подписью, требования к которой устанавливаются законодательством Российской Федерации, регулирующим отношения в области использования электронных подписей.

Удостоверенная, совершенная или выданная нотариусом доверенность представителя заявителя в электронной форме должна соответствовать требованиям статьи 44.2 Основ законодательства Российской Федерации о нотариате от 1 февраля 1993 года № 462-1.

Заявитель вправе не представлять документы, предусмотренные в подпунктах 3.4 пункта 2.6.1, а также в случае, если право на переводимое помещение зарегистрировано в Едином государственном реестре недвижимости, документы, предусмотренные подпунктом 2 пункта 2.6.1 настоящего административного регламента.

Документы (их копии или сведения, содержащиеся в них), указанные в подпунктах 2.3.4 пункта 2.6.1 настоящего административного регламента запрашиваются уполномоченным органом в государственных органах, органах местного самоуправления и подведомственных государственным органам или органам местного самоуправления организациях, в распоряжении которых находятся указанные документы, если заявитель не представил указанные документы самостоятельно.

В соответствии с пунктом 3 статьи 36 Жилищного кодекса Российской Федерации уменьшение размера общего имущества в многоквартирном доме возможно только с согласия всех собственников помещений в данном доме путем его реконструкции.

В соответствии с пунктом 2 статьи 40 Жилищного кодекса Российской Федерации, если реконструкция, переустройство и (или) перепланировка помещений невозможны без присоединения к ним части общего имущества в многоквартирном доме, на такие реконструкцию, переустройство и (или) перепланировку помещений должно быть получено согласие всех собственников помещений в многоквартирном доме.

Уполномоченный орган, осуществляющий перевод помещений, не вправе требовать от заявителя представление других документов кроме документов, истребование которых у заявителя допускается в соответствии с пунктом 2.6.1 настоящего административного регламента.

По межведомственным запросам уполномоченного органа, указанных в абзаце первом настоящего пункта, документы (их копии или сведения, содержащиеся в них) предоставляются государственными органами, органами местного самоуправления и подведомственными государственным органам или органам местного самоуправления организациями, в распоряжении которых находятся указанные документы, в срок не превышающий пять рабочих дней со дня поступления межведомственного запроса в орган или организацию, предоставляющие документ и информацию, если иные сроки подготовки и направления ответа на межведомственный запрос не установлены федеральными законами, правовыми актами Правительства Российской Федерации и принятыми в соответствии с федеральными законами нормативными правовыми актами субъектов Российской Федерации.

Исчерпывающий перечень оснований для отказа в приеме документов, необходимых для предоставления муниципальной услуги.

Отказ в приеме документов, необходимых для предоставления муниципальной услуги, законодательством Российской Федерации не предусмотрен.

Исчерпывающий перечень оснований для приостановления или отказа в предоставлении муниципальной услуги.

Приостановление предоставления муниципальной услуги законодательством Российской Федерации не предусмотрено.

Отказ в переводе жилого помещения в нежилое помещение или нежилого помещения в жилое помещение допускается в случае, если:

заявитель не представил документы, определенные пунктом 2.6.1 настоящего административного регламента, обязанность по представлению которых с учетом пункта 2.6.3 настоящего административного регламента возложена на заявителя;

поступления в уполномоченный орган ответа органа государственной власти, органа

## ОФИЦИАЛЬНОЕ ОПУБЛИКОВАНИЕ

местного самоуправления либо подведомственной органу государственной власти или органу местного самоуправления организации на межведомственный запрос, свидетельствующего об отсутствии документа и(или) информации, необходимых для перевода жилого помещения в нежилое помещение или нежилого помещения в жилое помещение в соответствии с пунктом 2.6.1 настоящего административного регламента, если соответствующий документ не был представлен заявителем по собственной инициативе. Отказ в переводе жилого помещения в нежилое помещение или нежилого помещения в жилое помещение по указанному основанию допускается в случае, если уполномоченный орган после получения ответа на межведомственный запрос уведомил заявителя о получении такого ответа, предложил заявителю представить документ и(или) информацию, необходимые для перевода жилого помещения в нежилое помещение или нежилого помещения в жилое помещение, предусмотренные пунктом 2.6.1 настоящего административного регламента, и не получил такие документ и(или) информацию в течение пятнадцати рабочих дней со дня направления уведомления;

представления документов, определенных пунктом 2.6.1 настоящего административного регламента в ненадлежащий орган;

несоблюдение предусмотренных статьей 22 Жилищного кодекса условий перевода помещения, а именно:

а) если доступ к переводимому помещению невозможен без использования помещений, обеспечивающих доступ к жилым помещениям, или отсутствует техническая возможность оборудовать такой доступ к данному помещению (при переводе жилого помещения в нежилое помещение);

б) если переводимое помещение является частью жилого помещения либо используется собственником данного помещения или иным гражданином в качестве места постоянного проживания (при переводе жилого помещения в нежилое помещение);

в) если право собственности на переводимое помещение обременено правами каких-либо лиц;

г) если после перевода из жилого помещения в нежилое помещение исключена возможность доступа с использованием помещений, обеспечивающих доступ к жилым помещениям;

д) если при переводе квартиры в многоквартирном доме в нежилое помещение не соблюдены следующие требования:

квартира расположена на первом этаже указанного дома;

квартира расположена выше первого этажа указанного дома, но помещения, расположенные непосредственно под квартирой, переводимой в нежилое помещение, не являются жилыми;

е) также не допускается:

- перевод жилого помещения в наемном доме социального использования в нежилое помещение;

- перевод жилого помещения в нежилое помещение в целях осуществления религиозной деятельности;

- перевод нежилого помещения в жилое помещение, если такое помещение не отвечает требованиям, установленным Постановлением Правительства РФ от 28 января 2006г. №47 «Об утверждении Положения о признании помещения жилым помещением, жилого помещения непригодным для проживания, многоквартирного дома аварийным и подлежащим сносу или реконструкции, садового дома жилым домом и жилого дома садовым домом» или отсутствует возможность обеспечить соответствие такого помещения установленным требованиям.

Несоответствие проекта переустройства и (или) перепланировки помещения в многоквартирном доме требованиям законодательства.

Неполучение или несвоевременное получение документов, указанных в пункте 2.6.1. административного регламента и запрошенных в государственных органах, органах местного самоуправления и подведомственных государственным органам или органам местного самоуправления организациях, в распоряжении которых находятся указанные документы, не может являться основанием для отказа в переводе жилого помещения в нежилое помещение или нежилого помещения в жилое помещение.

Перечень услуг, которые являются необходимыми и обязательными для предоставления муниципальной услуги, в том числе сведения о документе(документах), выдаваемом (выдаваемых) организациями, участвующими в предоставлении муниципальной услуги.

Услуги, которые являются необходимыми и обязательными для предоставления муниципальной услуги:

Услуга по подготовке проекта переустройства и (или) перепланировки переводимого помещения (в случае, если переустройство и (или) перепланировка требуются для обеспечения использования такого помещения в качестве жилого или нежилого помещения);

Оформление документа, удостоверяющего право (полномочия) представителя, в случае, если за предоставлением услуги обращается представитель заявителя;

Порядок, размер и основания взимания государственной пошлины или иной платы, взимаемой за предоставление муниципальной услуги.

Предоставление муниципальной услуги осуществляется бесплатно, государственная пошлина не уплачивается.

Порядок, размер и основания взимания платы за предоставление услуг, которые являются необходимыми и обязательными для предоставления муниципальной услуги, включая информацию о методике расчета размера такой платы.

Порядок, размер и основания взимания платы за предоставление услуг, указанных в пункте 2.9 настоящего административного регламента, определяется организациями, предоставляющими данные услуги.

Максимальный срок ожидания в очереди при подаче запроса о предоставлении муниципальной услуги и при получении результата предоставления муниципальной услуги.

Максимальный срок ожидания в очереди при подаче заявления о предоставлении муниципальной услуги и при получении результата данной муниципальной услуги не должен превышать 15 минут.

Сроки порядка регистрации запроса заявителя о предоставлении муниципальной услуги.

Заявление о предоставлении муниципальной услуги, представленное заявителем лично либо его представителем, регистрируется уполномоченным органом в течение 1 рабочего дня с даты поступления такого заявления.

Заявление о предоставлении муниципальной услуги, представленное заявителем либо его представителем через МФЦ, регистрируется уполномоченным органом в день поступления от МФЦ.

Заявление, поступившее в электронной форме на ЕПГУ, РПГУ регистрируется уполномоченным органом в день его поступления в случае отсутствия автоматической регистрации запросов на ЕПГУ, РПГУ.

Заявление, поступившее в нерабочее время, регистрируется уполномоченным органом в первый рабочий день, следующий за днем его получения.

Требования к помещениям, в которых предоставляется муниципальная услуга, к залу ожидания, местам для заполнения запросов о предоставлении муниципальной услуги, информационным стендам с образцами их заполнения и перечнем документов, необходимых для предоставления муниципальной услуги, в том числе к обеспечению доступности для инвалидов указанных объектов в соответствии с законодательством Российской Федерации о социальной защите инвалидов.

Помещения уполномоченного органа для предоставления муниципальной услуги размещаются на первом этаже здания, оборудованного отдельным входом, либо в отдельно стоящем здании для свободного доступа заявителей. Передвижение по помещениям уполномоченного органа, в которых проводится прием заявления и документов, не должно создавать затруднений для лиц с ограниченными возможностями здоровья.

При расположении помещения уполномоченного органа на верхнем этаже специалисты уполномоченного органа обязаны осуществлять прием заявителей на первом этаже, если по состоянию здоровья заявитель не может подняться по лестнице.

На территории, прилегающей к зданию уполномоченного органа, организуются места для парковки автотранспортных средств, в том числе места для парковки автотранспортных средств инвалидов (не менее 10 процентов мест, но не менее одного места), доступ заявителей к парковочным местам является бесплатным.

Помещение уполномоченного органа для приема заявителей оборудуется информационными стендами, на которых размещается форма заявления с образцом ее заполнения и перечень документов, необходимых для предоставления муниципальной услуги.

Помещения, в которых осуществляются действия по предоставлению муниципальной услуги, обеспечиваются компьютерами, средствами связи, включая доступ к информационно -

телекоммуникационной сети «Интернет», оргтехники, канцелярскими принадлежностями, информационными и справочными материалами, наглядной информацией, стульями и столами, средствами пожаротушения и оповещения о возникновении чрезвычайной ситуации, доступом к региональной системе межведомственного электронного взаимодействия, а также обеспечивается доступность для инвалидов к указанным помещениям в соответствии с законодательством Российской Федерации о социальной защите инвалидов.

Зал ожидания, места для заполнения запросов и приема заявителей оборудуются стульями, и(или)кресельными секциями, и(или)скамьями.

Информационные материалы, предназначенные для информирования заявителей о порядке предоставления муниципальной услуги, размещаются на информационных стендах, расположенных в местах, обеспечивающих доступ к ним заявителей, и обновляются при изменении законодательства, регулирующего предоставление муниципальной услуги, и справочных сведений.

Информационные стенды должны располагаться в месте, доступном для просмотра (в том числе при большом количестве посетителей).

Для обеспечения доступности получения муниципальной услуги маломобильными группами населения здания и сооружения, в которых оказывается услуга, оборудуются согласно нормативным требованиям «СП 59.13330.2016. Свод правил. Доступность зданий и сооружений для маломобильных групп населения. Актуализированная редакция СНиП 35-01-2001».

В кабинете по приему маломобильных групп населения имеется медицинская аптечка, питьевая вода. При необходимости сотрудник уполномоченного органа, осуществляющий прием, может вызвать карету неотложной скорой помощи.

При обращении гражданина с нарушениями функций опорно-двигательного аппарата работники уполномоченного органа предпринимают следующие действия:

открывают входную дверь и помогают гражданину беспрепятственно посетить здание уполномоченного органа, а также заранее предупреждают о существующих барьерах в здании;

выясняют цель визита гражданина и сопровождают его в кабинет по приему заявления; помогают гражданину сесть на стул или располагают кресло-коляску у стола напротив специалиста, осуществляющего прием;

сотрудник уполномоченного органа, осуществляющий прием, принимает гражданина вне очереди, консультирует, осуществляет прием заявления с необходимыми документами, оказывает помощь в заполнении бланков, копирует документы;

по окончании предоставления муниципальной услуги сотрудник уполномоченного органа, осуществляющий прием, помогает гражданину покинуть кабинет, открывает двери, сопровождает гражданина до выхода из здания и помогает покинуть здание; передает гражданину сопровождающему лицу или по его желанию вызывает автотранспорт и оказывает содействие при его посадке.

При обращении граждан с недостатками зрения работники уполномоченного органа предпринимают следующие действия:

сотрудник уполномоченного органа, осуществляющий прием, принимает гражданина вне очереди, помогает сориентироваться, сесть на стул, консультирует, вслух прочитывает документы и далее по необходимости производит их выдачу. При общении с гражданином с недостатками зрения необходимо общаться непосредственно с ним самим, а не с сопровождающим его лицом, в беседе пользоваться обычной разговорной лексикой, в помещении не следует отходить от него без предупреждения;

сотрудник уполномоченного органа оказывает помощь в заполнении бланков, копирует необходимые документы. Для подписания заявления подводит лист к авторучке гражданина, помогает сориентироваться и подписать бланк. При необходимости выдаются памятки для слабовидящих с крупным шрифтом;

по окончании предоставления муниципальной услуги сотрудник уполномоченного органа, осуществляющий прием, помогает гражданину встать со стула, выйти из кабинета, открывает двери, сопровождает гражданина к выходу из здания, и провозжает на улицу, заранее предупредив посетителя о существующих барьерах в здании, передает гражданина сопровождающему лицу или по желанию гражданина вызывает автотранспорт.

При обращении гражданина с дефектами слуха работники уполномоченного органа предпринимают следующие действия:

сотрудник уполномоченного органа, осуществляющий прием граждан с нарушением слуха, обращается непосредственно к нему, спрашивает о цели визита и дает консультативные размеренным, спокойным темпом речи, при этом смотрит в лицо посетителя, говорит ясно, слова дополняет понятными жестами, возможно общение в письменной форме либо через переводчика жестового языка (сурдопереводчик);

сотрудник уполномоченного органа, осуществляющий прием, оказывает помощь и содействие в заполнении бланков заявлений, копирует необходимые документы.

Требования к комфортности и доступности предоставления муниципальной услуги в МФЦ устанавливаются постановлением Правительства Российской Федерации от 22.12.2012 № 1376 «Об утверждении Правил организации деятельности многофункциональных центров предоставления государственных и муниципальных услуг».

Показатели доступности и качества муниципальной услуги.

Количество взаимодействий заявителя с сотрудником уполномоченного органа при предоставлении муниципальной услуги - 2.

Продолжительность взаимодействий заявителя с сотрудником уполномоченного органа при предоставлении муниципальной услуги – не более 15 минут.

Возможность получения информации о ходе предоставления муниципальной услуги, в том числе с использованием информационно-телекоммуникационных технологий.

Иными показателями качества и доступности предоставления муниципальной услуги являются:

расположение помещений уполномоченного органа, предназначенных для предоставления муниципальной услуги, в зоне доступности к основным транспортным магистралям;

степень информированности заявителя о порядке предоставления муниципальной услуги (доступность информации о муниципальной услуге, возможность выбора способа получения информации);

возможность выбора заявителем форм обращения за получением муниципальной услуги;

доступность обращения за предоставлением муниципальной услуги, в том числе для лиц с ограниченными возможностями здоровья;

своевременность предоставления муниципальной услуги в соответствии со стандартом ее предоставления;

соблюдение сроков предоставления муниципальной услуги и сроков выполнения административных процедур при предоставлении муниципальной услуги;

возможность получения информации о ходе предоставления муниципальной услуги;

отсутствие обоснованных жалоб со стороны заявителя по результатам предоставления муниципальной услуги;

открытый доступ для заявителей к информации о порядке и сроках предоставления муниципальной услуги, порядке обжалования действий (бездействия) уполномоченного органа, руководителя уполномоченного органа либо специалиста уполномоченного органа;

наличие необходимого и достаточного количества специалистов уполномоченного органа, а также помещений уполномоченного органа, в которых осуществляется прием заявлений и документов от заявителей.

Уполномоченным органом обеспечивается создание инвалидам и иным маломобильным группам населения следующих условий доступности муниципальной услуги в соответствии с требованиями, установленными законодательными и иными нормативными правовыми актами:

оказание инвалидам помощи, необходимой для получения в доступной для них форме информации о правилах предоставления муниципальной услуги, в том числе об оформлении необходимых для получения муниципальной услуги документов, о совершении ими других необходимых для получения муниципальной услуги действий;

предоставление муниципальной услуги инвалидам по слуху, при необходимости, с использованием русского жестового языка, включая обеспечение допуска в помещение сурдопереводчика, тифлосурдопереводчика;

## ОФИЦИАЛЬНОЕ ОПУБЛИКОВАНИЕ

оказание помощи инвалидам в преодолении барьеров, мешающих получению муниципальной услуги наравне с другими лицами.

При предоставлении муниципальной услуги взаимодействие заявителя со специалистом уполномоченного органа осуществляется при личном обращении заявителя:

Для получения информации по вопросам предоставления муниципальной услуги;

Для подачи заявления и документов;

Для получения информации о ходе предоставления муниципальной услуги; для получения результата предоставления муниципальной услуги.

Продолжительность взаимодействия заявителя со специалистом уполномоченного органа не может превышать 15 минут.

Предоставление муниципальной услуги в МФЦ возможно при наличии заключенного соглашения о взаимодействии между уполномоченным органом и МФЦ.

Уполномоченный орган обеспечивает информирование заявителей о возможности получения муниципальной услуги на базе МФЦ. В случае подачи заявления о предоставлении муниципальной услуги в МФЦ непосредственное предоставление муниципальной услуги осуществляется уполномоченным органом.

Иные требования, в том числе учитывающие особенности предоставления муниципальной услуги по экстерриториальному принципу и особенности предоставления муниципальной услуги в электронной форме.

Заявитель предоставляет документы в орган, осуществляющий перевод помещения, по месту нахождения переводимого помещения непосредственно либо через МФЦ в соответствии с заключенным ими в установленном Правительством Российской Федерации порядке соглашением о взаимодействии.

Заявитель вправе обратиться за предоставлением муниципальной услуги и подать документы, указанные в пункте 2.6.1 настоящего административного регламента в электронной форме через ЕПГУ, РПГУ с использованием электронных документов, подписанных электронной подписью в соответствии с требованиями Федерального закона от 06.04.2011 №63-ФЗ «Об электронной подписи».

Уполномоченный орган обеспечивает информирование заявителей о возможности получения муниципальной услуги через ЕПГУ, РПГУ.

Обращение за услугой через ЕПГУ, РПГУ осуществляется путем заполнения интерактивной формы заявления (формирования запроса о предоставлении муниципальной услуги, содержание которого соответствует требованиям формы заявления, установленной настоящим административным регламентом) (далее – запрос).

Обращение заявителя в уполномоченный орган указанным способом обеспечивает возможность направления и получения однозначной и конфиденциальной информации, а также промежуточных сообщений и ответной информации в электронном виде с использованием электронной подписи в порядке, предусмотренном законодательством Российской Федерации.

При предоставлении муниципальной услуги в электронной форме посредством ЕПГУ, РПГУ заявителю обеспечивается:

Получение информации о порядке и сроках предоставления муниципальной услуги;

Запись на прием в уполномоченный орган для подачи заявления и документов;

Формирование запроса;

Прием и регистрация уполномоченным органом запроса и документов;

Получение результата предоставления муниципальной услуги;

Получение сведений о ходе выполнения запроса.

При направлении запроса используется простая электронная подпись, при условии, что личность заявителя установлена при активации учетной записи.

3. Состав, последовательность и сроки выполнения административных процедур (действий), требования к порядку их выполнения, в том числе особенности выполнения административных процедур (действий) в электронной форме

Исчерпывающий перечень административных процедур

Прием и регистрация заявления и документов на предоставление муниципальной услуги;

Формирование и направление межведомственных запросов в органы (организации), участвующие в предоставлении муниципальной услуги (при необходимости);

уведомление заявителя о предоставлении документов и (или) информации, необходимой для проведения переустройства и (или) перепланировки помещения в многоквартирном доме;

принятие решения о переводе или об отказе в переводе жилого помещения в нежилое или нежилого помещения в жилое помещение;

выдача (направление) документов по результатам предоставления муниципальной услуги.

Блок-схема предоставления муниципальной услуги представлена в Приложении №1 к настоящему административному регламенту.

Прием и регистрация заявления и документов на предоставление муниципальной услуги.

Основанием начала выполнения административной процедуры является поступление от заявителя заявления и документов, необходимых для предоставления муниципальной услуги, в уполномоченный орган, ЕПГУ, РПГУ либо через МФЦ.

При личном обращении заявителя в уполномоченный орган специалист уполномоченного органа, ответственный за прием и выдачу документов:

устанавливает личность заявителя на основании документа, удостоверяющего его личность, представителя заявителя на основании документов, удостоверяющих его личность и полномочия (в случае обращения представителя);

проверяет срок действия документа, удостоверяющего его личность и соответствие данных документа, удостоверяющего личность, данным, указанным в заявлении о переводе помещения и приложенных к нему документах.

В ходе приема документов от заявителя или уполномоченного им лица специалист, ответственный за прием и выдачу документов, удостоверяется, что:

Текст в заявлении о переводе помещения подается прочтению;

в заявлении о переводе помещения указаны фамилия, имя, отчество (последнее – при наличии) физического лица либо наименование юридического лица;

заявление о переводе помещения подписано заявителем или уполномоченным представителем;

прилагаются документы, необходимые для предоставления муниципальной услуги.

При установлении фактов отсутствия необходимых документов, обязанность по предоставлению которых возложена на заявителя, при несоответствии представленных документов требованиям настоящего административного регламента - уведомляет заявителя о выявленных недостатках в представленных документах и предлагает принять меры по их устранению.

В случае если заявитель настаивает на принятии документов-принимает представленные заявителем документы.

В случае если заявитель самостоятельно решил принять меры по устранению недостатков, после их устранения повторно обращается за предоставлением муниципальной услуги в порядке, предусмотренном настоящим административным регламентом.

По окончании приема заявления и прилагаемых к нему документов, специалист, ответственный за прием документов, выдает заявителю расписку в получении от него документов, с указанием их перечня и даты их получения уполномоченным органом, а также с указанием перечня документов, которые будут получены по межведомственным запросам.

Максимальный срок выполнения административной процедуры по приему и регистрации заявления о переводе помещения и приложенных к нему документов составляет 1 рабочий день с момента поступления заявления.

Критерий принятия решения: поступление заявления о переводе помещения и приложенных к нему документов.

Результатом административной процедуры является прием и регистрация заявления о переводе помещения и приложенных к нему документов.

Информация о приеме заявления о переводе помещения и приложенных к нему документов фиксируется в системе электронного документооборота и (или) журнале регистрации уполномоченного органа, после чего поступившие документы передаются должностному лицу для рассмотрения и назначения ответственного исполнителя.

Прием и регистрация заявления и документов на предоставление муниципальной услуги в форме электронных документов через ЕПГУ, РПГУ.

При направлении заявления о переводе помещения в электронной форме (при наличии технической возможности) заявителю необходимо заполнить на ЕПГУ, РПГУ электронную

форму запроса на предоставление муниципальной услуги, прикрепить к заявлению в электронном виде документы, необходимые для предоставления муниципальной услуги.

На ЕПГУ, РПГУ размещается образец заполнения электронной формы заявления (запроса).

Форматно-логическая проверка сформированного заявления (запроса) осуществляется автоматически после заполнения заявителем каждого из полей электронной формы запроса. При выявлении некорректно заполненного поля электронной формы запроса заявитель уведомляется о характере выявленной ошибки и порядке ее устранения посредством информационного сообщения непосредственно в электронной форме запроса.

Специалист, ответственный за прием и выдачу документов, при поступлении заявления и документов в электронном виде:

Проверяет электронные образцы документов на отсутствие компьютерных вирусов и искаженной информации;

регистрирует документы в системе электронного документооборота уполномоченного органа, в журнале регистрации, в случае отсутствия системы электронного документооборота; формирует и направляет заявителю электронное уведомление через ЕПГУ, РПГУ о получении и регистрации от заявителя заявления (запроса) и копий документов, случае отсутствия технической возможности автоматического уведомления заявителя через ЕПГУ, РПГУ;

направляет поступивший пакет документов должностному лицу уполномоченного органа для рассмотрения и назначения ответственного исполнителя.

Максимальный срок выполнения административной процедуры по приему и регистрации заявления о переводе помещения и приложенных к нему документов в форме электронных документов составляет 1 рабочий день с момента получения документов.

Критерий принятия решения: поступление заявления о переводе помещения и приложенных к нему документов.

Результатом административной процедуры является прием, регистрация заявления о переводе помещения и приложенных к нему документов.

При направлении заявителем заявления и документов в уполномоченный орган посредством почтовой связи специалист уполномоченного органа, ответственный за прием и выдачу документов:

Проверяет правильность адресности корреспонденции. Ошибочно (не по адресу) присланные письма возвращаются в организацию почтовой связи не вскрытыми; вскрывает конверты, проверяет наличие в них заявления и документов, обязанность по предоставлению которых возложена на заявителя;

проверяет, что заявление написано разборчиво, фамилии, имена, отчества (при наличии), наименование, адрес места жительства, адрес местонахождения, написаны полностью;

проводит первичную проверку представленных копий документов, их соответствие действующему законодательству, а также проверяет, что указанные копии заверены в установленном законодательством порядке;

проверяет, что копии документов не имеют повреждений, наличие которых не позволяет однозначно истолковать их содержание, отсутствуют подчистки, приписки, зачеркнутые слова, исправления.

Максимальный срок выполнения административной процедуры по приему и регистрации заявления о переводе помещения и приложенных к нему документов, поступивших посредством почтовой связи, составляет 1 рабочий день с момента получения документов.

Критерий принятия решения: поступление заявления о переводе помещения и приложенных к нему документов.

Результатом административной процедуры является прием и регистрация заявления о переводе помещения и приложенных к нему документов.

Информация о приеме заявления о переводе помещения и приложенных к нему документов фиксируется в системе электронного документооборота уполномоченного органа, в журнале регистрации, в случае отсутствия системы электронного документооборота.

В день регистрации заявления о переводе помещения и приложенных к нему документов, специалист, ответственный за прием документов, передает поступившие документы должностному лицу уполномоченного органа для рассмотрения и назначения ответственного исполнителя.

Формирование и направление межведомственных запросов в органы (организации), участвующие в предоставлении муниципальной услуги (при необходимости).

Основанием для начала административной процедуры является непредоставление заявителем документов, предусмотренных подпунктами 2, 3, 4 пункта 2.6.1 настоящего административного регламента.

Должностное лицо уполномоченного органа при получении заявления о переводе помещения и приложенных к нему документов, поручает специалисту соответствующего отдела произвести их проверку.

В случае, если специалистом соответствующего отдела будет выявлено, что в перечне представленных заявителем документов отсутствуют документы, предусмотренные подпунктами 2, 3, 4 пункта 2.6.1 настоящего административного регламента, принимается решение о направлении соответствующих межведомственных запросов.

Межведомственные запросы направляются в срок, не превышающий 3 рабочих дней со дня регистрации заявления о переводе помещения и приложенных к нему документов от заявителя.

Направление межведомственных запросов осуществляется в электронной форме с использованием единой системы межведомственного электронного взаимодействия и подключенной к ней региональной системы межведомственного электронного взаимодействия.

Специалист соответствующего отдела, ответственный за подготовку документов, обязан принять необходимые меры для получения ответа на межведомственные запросы в установленные сроки.

В случае не поступления ответа на межведомственный запрос в срок, установленный пунктом 2.6.3 административного регламента принимаются меры в соответствии подпунктом 3 пункта 3.1 настоящего административного регламента.

Критерий принятия решения: непредоставление документов, предусмотренных подпунктами 2, 3, 4 пункта 2.6.1 настоящего административного регламента.

Результатом административной процедуры является получение в рамках межведомственного электронного взаимодействия документов (их копий или сведений, содержащихся в них), необходимых для предоставления муниципальной услуги заявителю, либо получение информации, свидетельствующей об отсутствии в распоряжении органов (организаций), участвующих в предоставлении муниципальной услуги, документов (их копий или сведений, содержащихся в них), необходимых для предоставления муниципальной услуги.

Фиксация результата выполнения административной процедуры не производится.

3.1.3 Принятие решения о переводе или об отказе в переводе жилого помещения в нежилое и нежилого помещения в жилое помещение.

Основанием для начала административной процедуры является получение уполномоченным органом документов, указанных в пункте 2.6.1 настоящего административного регламента, в том числе по каналам межведомственного информационного взаимодействия, либо информации, свидетельствующей об отсутствии в распоряжении органов (организаций), участвующих в предоставлении муниципальной услуги, документов (их копий или сведений, содержащихся в них), необходимых для предоставления муниципальной услуги.

Ответственным за выполнение административной процедуры является должностное лицо уполномоченного органа.

Специалист отдела уполномоченная комиссия проводит анализ представленных документов на наличие оснований для принятия решения, и подготавливает проект решения о переводе или об отказе в переводе жилого помещения в нежилое и нежилого помещения в жилое помещение, а также уведомление по форме, утвержденной постановлением Правительства РФ от 10.08.2005 №502-Об утверждении формы уведомления о переводе (отказе в переводе) жилого (нежилого) помещения в нежилое (жилое) помещение».

При поступлении в уполномоченный орган ответа органа государственной власти, органа местного самоуправления либо подведомственной органу государственной власти

## ОФИЦИАЛЬНОЕ ОПУБЛИКОВАНИЕ

или органу местного самоуправления организации на межведомственный запрос, свидетельствующего об отсутствии документа (или) информации, необходимых для перевода жилого помещения в нежилое помещение или нежилого помещения в жилое помещение в соответствии с пунктом 2.6.1 настоящего административного регламента, и если соответствующий документ не представлен заявителем по собственной инициативе, уполномоченный орган после получения указанного ответа уведомляет заявителя о получении такого ответа, и предлагает заявителю представить документ (или) информацию, необходимые для проведения перевода жилого помещения в нежилое помещение или нежилого помещения в жилое помещение в соответствии с пунктом 2.6.1 настоящего административного регламента, в течение пятнадцати рабочих дней со дня направления уведомления.

При непредставлении заявителем документов, необходимых для предоставления муниципальной услуги, в указанном случае, специалист соответствующего отдела подготавливает проект решения об отказе в переводе жилого помещения в нежилое помещение или нежилого помещения в жилое помещение, а также уведомление.

Решение об отказе жилого помещения в нежилое помещение или нежилого помещения в жилое помещение должно содержать основания отказа с обязательной ссылкой на нарушения.

Решение о переводе или об отказе в переводе жилого помещения в нежилое помещение или нежилого помещения в жилое помещение подписывается должностным лицом уполномоченного органа в двух экземплярах и передается специалисту, ответственному за прием-выдачу документов.

В случае представления заявления о переводе помещения через МФЦ документ, подтверждающий принятие решения, направляется в МФЦ, если иной способ его получения не указан заявителем.

Максимальный срок выполнения административной процедуры принятия решения о переводе или об отказе в переводе жилого помещения в нежилое и нежилого помещения в жилое помещение не может превышать срока пяти дней со дня представления в уполномоченный орган документов, обязанность по представлению которых в соответствии с пунктом 2.6.1 настоящего административного регламента возложена на заявителя.

Критерий принятия решения: наличие (отсутствие) оснований для отказа в предоставлении муниципальной услуги, предусмотренных пунктом 2.7 настоящего административного регламента.

Результатом административной процедуры является поступление к специалисту, ответственному за прием-выдачу документов, решения о переводе или об отказе в переводе жилого помещения в нежилое и нежилого помещения в жилое помещение.

Результат выполнения административной процедуры фиксируется в системе электронного документооборота уполномоченного органа, журнале регистрации.

Выдача (направление) документов по результатам предоставления муниципальной услуги.

Выдача (направление) документов по результатам предоставления муниципальной услуги в уполномоченном органе.

Основанием для начала процедуры выдачи документов является наличие сформированных документов, являющихся результатом предоставления муниципальной услуги.

Для получения результатов предоставления муниципальной услуги в бумажном виде и (или) для сверки электронных образов документов с оригиналами (при направлении запроса на предоставление услуги через ЕПГУ, РПГУ (при наличии технической возможности) заявитель предъявляет следующие документы:

- документ, удостоверяющий личность заявителя;
- документ, подтверждающий полномочия представителя на получение документов (если от имени заявителя действует представитель);
- расписка в получении документов (при ее наличии у заявителя).

Специалист, ответственный за прием и выдачу документов, при выдаче результата предоставления услуги на бумажном носителе:

- устанавливает личность заявителя либо его представителя;
- проверяет правомочия представителя заявителя действовать от имени заявителя при получении документов;
- выдает документы;
- регистрарует факт выдачи документов в системе электронного документооборота уполномоченного органа и в журнале регистрации;

отказывает в выдаче результата предоставления муниципальной услуги в случаях:

- за выдачей документов обратилось лицо, не являющееся заявителем (его представителем);
- обратившееся лицо отказалось предъявить документ, удостоверяющий его личность.

В случае подачи заявителем документов в электронном виде посредством ЕПГУ, РПГУ и указании в запросе о получении результата предоставления услуги в электронном виде, специалист, ответственный за прием и выдачу документов:

- устанавливает личность заявителя либо его представителя;
- проверяет правомочия представителя заявителя действовать от имени заявителя при получении документов;
- сверяет электронные образы документов с оригиналами (при направлении запроса и документов на предоставление услуги через ЕПГУ, РПГУ);
- уведомляет заявителя о том, что результат предоставления муниципальной услуги будет направлен в личный кабинет на ЕПГУ, РПГУ в форме электронного документа.

При установлении расхождений электронных образов документов, направленных в электронной форме, с оригиналами, результат предоставления услуги заявителю не направляется через ЕПГУ, РПГУ, о чем составляется акт.

В случае, если принято решение о переводе или об отказе в переводе жилого помещения в нежилое и нежилого помещения в жилое помещение, данное решение сканируется и направляется заявителю через ЕПГУ, РПГУ либо направляется в форме электронного документа, подписанного электронной подписью в личный кабинет заявителя на ЕПГУ, РПГУ. Данное решение выдается или направляется заявителю не позднее чем через три рабочих дня со дня принятия такого решения и может быть обжаловано заявителем в судебном порядке.

Максимальный срок выполнения данной административной процедуры составляет 5 рабочих дней со дня принятия решения о переводе или об отказе в переводе жилого помещения в нежилое и нежилого помещения в жилое помещение.

Критерий принятия решения: принятие решения о переводе или об отказе в переводе жилого помещения в нежилое и нежилого помещения в жилое помещение.

Результатом административной процедуры является выдача или направление по адресу, указанному в заявлении, либо через МФЦ, ЕПГУ, РПГУ заявителю документа, подтверждающего принятие такого решения.

Результат выполнения административной процедуры фиксируется в системе электронного документооборота уполномоченного органа и в журнале регистрации.

#### 4. Формы контроля за исполнением административного регламента

Порядок осуществления текущего контроля за соблюдением и исполнением ответственными должностными лицами положений настоящего административного регламента и иных нормативных правовых актов, устанавливающих требования к предоставлению муниципальной услуги, а также принятием ими решений.

Текущий контроль за соблюдением и исполнением должностными лицами уполномоченного органа учета положений данного административного регламента и иных нормативных правовых актов, устанавливающих требования к предоставлению муниципальной услуги, а также принятием ими решений (далее - текущий контроль деятельности) осуществляет должностное лицо уполномоченного органа.

Текущий контроль осуществляется путем проведения проверок соблюдения и исполнения должностными лицами и сотрудниками положений настоящего административного регламента и иных нормативных правовых актов, устанавливающих требования к предоставлению муниципальной услуги.

Порядок и периодичность осуществления плановых и внеплановых проверок полноты и качества предоставления муниципальной услуги, в том числе порядок и формы контроля за полнотой и качеством предоставления муниципальной услуги.

Контроль за полнотой и качеством предоставления муниципальной услуги включает в себя проведение проверок, выявление и устранение нарушений прав заявителей, принятие решений и подготовку ответов на их обращения, содержащие жалобы на действия (бездействие) сотрудников.

Проверки полноты и качества предоставления муниципальной услуги осуществляются на основании распоряжений уполномоченного органа.

Проверки могут быть плановыми и внеплановыми. Порядок и периодичность плановых проверок устанавливаются руководителем уполномоченного органа. При проверке рассматриваются все вопросы, связанные с предоставлением муниципальной услуги (комплексные проверки), или отдельные вопросы (тематические проверки).

Внеплановые проверки проводятся для проверки факта устранения ранее выявленных нарушений, а также в случае получения жалоб на действия (бездействие) сотрудников. Проверки также проводятся по конкретному обращению заявителя.

Ответственность должностных лиц, уполномоченного органа за решения и действия (бездействие), принимаемые (осуществляемые) ими в ходе предоставления муниципальной услуги.

По результатам проверок в случае выявления нарушений положений настоящего административного регламента и иных нормативных правовых актов, устанавливающих требования к предоставлению муниципальной услуги, виновные сотрудники и должностные лица несут ответственность в соответствии с законодательством Российской Федерации.

Сотрудники, ответственные за прием заявлений и документов, несут персональную ответственность за соблюдение сроков и порядка приема и регистрации документов.

Персональная ответственность сотрудников и должностных лиц закрепляется в их должностных инструкциях в соответствии с требованиями законодательства Российской Федерации.

Положения, характеризующие требования к порядку и формам контроля за предоставлением муниципальной услуги, в том числе со стороны граждан, их объединений и организаций.

Контроль за исполнением данного административного регламента со стороны граждан, их объединений и организаций является самостоятельной формой контроля и осуществляется путем направления обращений в уполномоченный орган, а также путем обжалования действий (бездействия) и решений, осуществляемых (принятых) в ходе исполнения настоящего административного регламента.

Граждане, их объединения и организации вправе направлять замечания и предложения по улучшению качества и доступности предоставления муниципальной услуги.

#### 5. Досудебный (внесудебный) порядок обжалования решений и действий (бездействия) органов, предоставляющих муниципальные услуги, а также их должностных лиц

Информация для заинтересованных лиц об их праве на досудебное (внесудебное) обжалование действий (бездействия) и (или) решений, принятых (осуществленных) в ходе предоставления муниципальной услуги (далее - жалоба).

Заявители имеют право подать жалобу на решение и действия (бездействие) органа, предоставляющего муниципальную услугу, должностного лица, предоставляющего муниципальную услугу, муниципального служащего, руководителя органа, предоставляющего муниципальную услугу.

Жалоба подается в письменной форме на бумажном носителе, в электронной форме в орган, предоставляющий муниципальную услугу.

Жалоба на решения и действия (бездействие) органа, предоставляющего муниципальную услугу, должностного лица органа, предоставляющего муниципальную услугу, муниципального служащего, руководителя органа, предоставляющего муниципальную услугу, может быть направлена по почте, через МФЦ, с использованием информационно-телекоммуникационной сети «Интернет», официального сайта органа, предоставляющего муниципальную услугу, ЕПГУ, РПГУ, а также может быть принята при личном приеме заявителя.

Заявитель может обратиться с жалобой, в том числе в следующих случаях:

- Нарушение срока регистрации запроса о предоставлении муниципальной услуги;
- Нарушение срока предоставления муниципальной услуги;
- требование у заявителя документов или информации либо осуществления действий, представление или осуществление которых не предусмотрено нормативными правовыми актами Российской Федерации, нормативными правовыми актами субъектов Российской Федерации, муниципальными правовыми актами для предоставления муниципальной услуги;

- отказ в приеме документов, предоставление которых предусмотрено нормативными правовыми актами Российской Федерации, нормативными правовыми актами Самарской области, муниципальными правовыми актами для предоставления муниципальной услуги, заявителя;

- отказ в предоставлении муниципальной услуги, если основания отказа не предусмотрены федеральными законами и принятыми в соответствии с ними иными нормативными правовыми актами Российской Федерации, законами и иными нормативными правовыми актами Самарской области, муниципальными правовыми актами;
- затребование с заявителя при предоставлении муниципальной услуги платы, не предусмотренной нормативными правовыми актами Российской Федерации, нормативными правовыми актами Самарской области, муниципальными правовыми актами;
- отказ органа, предоставляющего муниципальную услугу, должностного лица органа, предоставляющего муниципальную услугу, многофункционального центра, работника многофункционального центра, организаций, предусмотренных частью 1.1 статьи 16 Федерального закона №210, или их работников в исправлении допущенных ими опечаток и ошибок в выданных в результате предоставления муниципальной услуги документах либо нарушение установленного срока таких исправлений;

- нарушение срока или порядка выдачи документов по результатам предоставления муниципальной услуги;
- приостановление предоставления муниципальной услуги, если основания приостановления не предусмотрены федеральными законами и принятыми в соответствии с ними иными нормативными правовыми актами Российской Федерации, законами и иными нормативными правовыми актами Самарской области, муниципальными правовыми актами;
- требование у заявителя при предоставлении муниципальной услуги документов или информации, отсутствие и (или) недостоверность которых не указывались при первоначальном отказе в приеме документов, необходимых для предоставления муниципальной услуги, за исключением случаев, предусмотренных пунктом 4 части 1 статьи 7 Федерального закона №210-ФЗ.

Жалоба должна содержать:

- наименование органа, предоставляющего муниципальную услугу, должностного лица органа, предоставляющего муниципальную услугу, либо муниципального служащего, решения и действия (бездействие) которых обжалуются;
- фамилию, имя, отчество (последнее - при наличии), сведения о месте жительства заявителя - физического лица либо наименование, сведения о месте нахождения заявителя - юридического лица, а также номер (номера) контактного телефона, адрес (адреса) электронной почты (при наличии) и почтовый адрес, по которым должен быть направлен ответ заявителю;
- сведения об обжалуемых решениях и действиях (бездействии) органа, предоставляющего муниципальную услугу, должностного лица органа, предоставляющего муниципальную услугу, либо муниципального служащего;
- доводы, на основании которых заявитель не согласен с решением и действием (бездействием) органа, предоставляющего муниципальную услугу, должностного лица органа, предоставляющего муниципальную услугу, либо муниципального служащего. Заявителем могут быть представлены документы (при наличии), подтверждающие доводы заявителя, либо их копии.

Орган местного самоуправления, организации и уполномоченные на рассмотрение жалобы лица, которым может быть направлена жалоба заявителя в досудебном (внесудебном) порядке.

В досудебном (внесудебном) порядке заявитель (представитель) вправе обратиться с жалобой в письменной форме на бумажном носителе или в электронной форме: Жалобы на решения, действия (бездействия) должностных лиц рассматриваются в



## ОФИЦИАЛЬНОЕ ОПУБЛИКОВАНИЕ

порядке и сроки, установленные Федеральным законом от 02.05.2006 №59-ФЗ «О порядке рассмотрения обращений граждан Российской Федерации».

Способы информирования заявителей о порядке подачи рассмотрения жалобы, в том числе с использованием ЕПГУ, РПГУ.

Не позднее дня, следующего за днем принятия решения, заявителю в письменной форме и, по желанию заявителя, в электронной форме направляется мотивированный ответ о результатах рассмотрения жалобы.

В случае признания жалобы подлежащей удовлетворению в ответе заявителю дается информация о действиях, осуществляемых органом, предоставляющим муниципальную услугу, в целях незамедлительного устранения выявленных нарушений при оказании муниципальной услуги, а также приносятся извинения за доставленные неудобства и указывается информация о дальнейших действиях, которые необходимо совершить заявителю в целях получения муниципальной услуги.

В случае признания жалобы не подлежащей удовлетворению в ответе заявителю даются аргументированные разъяснения о причинах принятого решения, а также информация о порядке обжалования принятого решения.

В случае установления в ходе или по результатам рассмотрения жалобы признаков состава административного правонарушения или преступления должностное лицо, наделенное полномочиями по рассмотрению жалоб незамедлительно направляют имеющиеся материалы в органы прокуратуры.

Перечень нормативных правовых актов, регулирующих порядок досудебного (внесудебного) обжалования решений и действий (бездействия) органа, предоставляющего муниципальную услугу, а также его должностных лиц.

Порядок досудебного (внесудебного) обжалования решений и действий (бездействия) органа, предоставляющего муниципальную услугу, а также его должностных лиц, руководителя уполномоченного органа либо специалиста уполномоченного органа осуществляется в соответствии с Федеральным законом №210-ФЗ, постановлением Правительства Российской Федерации от 16.08.2012 № 840 «О порядке подачи и рассмотрения жалоб на решения и действия (бездействия) федеральных органов исполнительной власти и их должностных лиц, федеральных государственных служащих, должностных лиц государственных внебюджетных фондов Российской Федерации, государственных корпораций, наделенных в соответствии с федеральными законами полномочиями по предоставлению государственных услуг в установленной сфере деятельности, и их должностных лиц, организаций, предусмотренных частью 1.1 статьи 16 Федерального закона «Об организации предоставления государственных и муниципальных услуг», и их работников, а также функциональных центров предоставления государственных и муниципальных услуг их работников».

#### 6. Особенности выполнения административных процедур (действий) в МФЦ

Предоставление муниципальной услуги в МФЦ осуществляется при наличии заключенного соглашения о взаимодействии между уполномоченными органами МФЦ.

Основанием для начала предоставления муниципальной услуги является обращение заявителя в МФЦ, расположенный на территории муниципального образования, в котором проживает заявитель.

Информирование заявителей о порядке предоставления муниципальной услуги в МФЦ, о ходе выполнения запроса о предоставлении муниципальной услуги, по иным вопросам, связанным с предоставлением муниципальной услуги, а также консультирование заявителей о порядке предоставления муниципальной услуги в МФЦ осуществляется в соответствии с графиком работы МФЦ.

Прием заявлений о предоставлении муниципальной услуги и иных документов, необходимых для предоставления муниципальной услуги.

При личном обращении заявителя в МФЦ сотрудник, ответственный за прием документов: устанавливает личность заявителя на основании документа, удостоверяющего его личность, представителя заявителя на основании документов, удостоверяющих личность и полномочия (в случае обращения его представителя);

проверяет представленное заявление и документы на предмет: текст в заявлении поддается прочтению;

в заявлении указаны фамилия, имя, отчество (последнее - при наличии) физического лица либо наименование юридического лица;

заявление подписано уполномоченным лицом;

приложены документы, необходимые для предоставления муниципальной услуги;

соответствие данных документа, удостоверяющего личность, данным, указанным в заявлении необходимых документах;

заполняет сведения о заявителе и представленных документах в автоматизированной информационной системе (АИС МФЦ);

выдает расписку в получении документов на предоставление услуги, сформированную в АИС МФЦ;

информирует заявителя о сроке предоставления муниципальной услуги, способах получения информации об исполнении муниципальной услуги;

уведомляет заявителя о том, что неостребованные документы хранятся в МФЦ в течение 30 дней, после чего передаются в уполномоченный орган.

Заявления и документы, принятые от заявителя на предоставление муниципальной услуги, передаются в уполномоченный орган не позднее 1 рабочего дня, следующего за днем регистрации заявления и документов в МФЦ, посредством личного обращения по сопроводительному реестру, содержащему дату и отметку о передаче, оформленному в двух экземплярах. Указанный реестр заверяется сотрудником МФЦ и передается специалисту уполномоченного органа под подпись. Один экземпляр сопроводительного реестра остается в уполномоченном органе и хранится как документ строгой отчетности отдельно от личных дел, второй - хранится в МФЦ. В заявлении производится отметка с указанием реквизитов реестра, по которому переданы заявления и документы.

Выдача заявителю результата предоставления муниципальной услуги, в том числе выдача документов на бумажном носителе, подтверждающих содержание электронных документов, направленных в МФЦ по результатам предоставления муниципальных услуг органами, предоставляющими муниципальные услуги, а также выдача документов, включая составление на бумажном носителе и заверение выписок из информационных систем органов, предоставляющих муниципальные услуги.

При обращении заявителя за предоставлением муниципальной услуги через МФЦ выдача результата предоставления муниципальной услуги осуществляется при личном обращении в МФЦ.

Ответственность за выдачу результата предоставления муниципальной услуги несет сотрудник МФЦ, уполномоченный руководителем МФЦ.

Для получения результата предоставления муниципальной услуги в МФЦ заявитель предъявляет документ, удостоверяющий его личность и расписку.

В случае обращения представителя заявителя представляются документы, удостоверяющие личность и подтверждающие полномочия представителя заявителя.

Сотрудник МФЦ, ответственный за выдачу документов, выдает документы заявителю и регистрирует факт их выдачи в АИС МФЦ. Заявитель подтверждает факт получения документов своей подписью в расписке, которая остается в МФЦ.

Неостребованные документы хранятся в МФЦ в течение 30 дней, после чего передаются в уполномоченный орган.

Иные действия, необходимые для предоставления муниципальной услуги, в том числе связанные с проверкой действительности усиленной квалифицированной электронной подписи заявителя, используемой при обращении за получением муниципальной услуги, а также с установлением перечня средств удостоверяющих центров, которые допускаются для использования в целях обеспечения указанной проверки и определяются на основании утверждаемой уполномоченным органом по согласованию с Федеральным службой безопасности Российской Федерации модели угроз безопасности информации в информационной системе, используемой в целях приема обращений за получением муниципальной услуги (и/или) предоставления такой услуги, в МФЦ не предусмотрены.

Досудебное (внесудебное) обжалование решений и действий (бездействия) МФЦ, сотрудни-

ка МФЦ осуществляется в порядке, предусмотренном пунктом 5.1 настоящего административного регламента.

Приложение № 1  
к административному  
Регламенту предоставления муниципальной услуги  
«Перевод жилого помещения в нежилое  
помещение и нежилого помещения  
в жилое помещение»

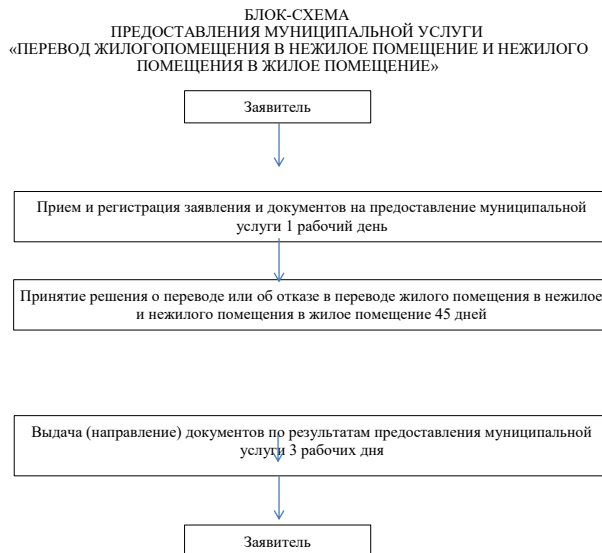

Приложение № 2  
к административному  
Регламенту предоставления муниципальной услуги  
«Перевод жилого помещения в нежилое  
помещение и нежилого помещения в  
жилое помещение»

Правовые основания предоставления муниципальной услуги  
«Перевод жилого помещения в нежилое помещение и не жилого помещения в жилое  
помещение»

Предоставление муниципальной услуги осуществляется в соответствии с:

- Жилищным Кодексом Российской Федерации;
- федеральным законом от 27.07.2010 № 210-ФЗ «Об организации предоставления государственных и муниципальных услуг»;
- постановлением Правительства Российской Федерации от 10 августа 2005 № 502 «Об утверждении формы уведомления о переводе (отказе в переводе) жилого (нежилого) помещения в нежилое (жилое) помещение»;
- распоряжением Правительства Российской Федерации от 17 декабря 2009 г. № 1993-р «Об утверждении сводного перечня первоочередных государственных и муниципальных услуг, предоставляемых в электронном виде»;
- иными нормативными актами органов местного самоуправления сельского поселения Каменный Брод

Приложение № 3 к административному  
Регламенту предоставления муниципальной услуги  
«Перевод жилого помещения в нежилое  
помещение и нежилого помещения в  
жилое помещение»

#### Форма заявления о предоставлении муниципальной услуги

кому: \_\_\_\_\_

(наименование уполномоченного органа  
Исполнительной власти субъекта Российской  
Федерации или органа местного самоуправления)

от \_\_\_\_\_

(собственник жилого (нежилого) помещения, либо уполномоченное им лицо, либо собственник жилого

нежилого) помещения (нужное подчеркнуть), находящегося в общей собственности двух и более лиц, в

случае, если ни один из собственников либо иных лиц не уполномочен в установленном порядке представлять



## ОФИЦИАЛЬНОЕ ОПУБЛИКОВАНИЕ

интересы других собственников)

Примечание. Для физических лиц указываются: фамилия, имя, отчество, реквизиты документа, удостоверяющего личность (серия, номер, кем и когда выдан), место жительства, номер телефона; для представителя физического лица указываются: фамилия, имя, отчество представителя, реквизиты доверенности, которая прилагается к заявлению. Для юридических лиц указываются: наименование, организационно-правовая форма, адрес места нахождения, номер телефона, фамилия, имя, отчество лица, уполномоченного представлять интересы юридического лица, с указанием реквизитов документа, удостоверяющего эти полномочия и прилагаемого к заявлению.

Место нахождения помещения:

(указывается полный адрес: область, муниципальное образование,

район, населенный пункт, улица, дом, корпус, строение, квартира (офис),

подъезд, этаж)

Назначение помещения:

(жилое или нежилое, функциональное назначение нежилого помещения)

Прошу разрешить перевод

(жилого (нежилого) помещения в нежилое(жилое) помещение без

проведения его переустройства и (или) перепланировки, и (или) иных ремонтно-строительных работ или с

проведением переустройства и (или) перепланировки в соответствии с представленным проектом (проектной

документацией), и (или) иных ремонтно-строительных работ - нужно указать)

в целях использования помещения в качестве

(функциональное назначение)

Срок производства ремонтно-строительных работ:

С "\_\_\_" \_\_\_\_\_ 20\_\_ г. по "\_\_\_" \_\_\_\_\_ 20\_\_ г.

Режим производства ремонтно-строительных работ:

с \_\_\_\_\_ по \_\_\_\_\_ часов в \_\_\_\_\_ дни.

Обязуюсь:

- осуществить ремонтно-строительные работы в соответствии с проектом (проектной документацией) переустройства и (или) перепланировки переводимого помещения;

- обеспечить свободный доступ к месту проведения ремонтно-строительных работ уполномоченных должностных лиц администрации муниципального образования для проверки хода работ;

- осуществить работы в установленные сроки и с соблюдением согласованного режима производства ремонтно-строительных работ.

К заявлению прилагаются следующие документы:

1)

(указываются вид и реквизиты правоустанавливающего документа на переводимое помещение

с отметкой: подлинник или засвидетельствованная в нотариальном порядке копия)

2) проект (проектная документация) переустройства и (или) перепланировки переводимого помещения на \_\_\_\_\_ листах (если требуется переустройство и (или) перепланировка);

3) план переводимого нежилого помещения с его техническим описанием (технический паспорт помещения - если переводимое помещение жилое);

4) поэтажный план дома, в котором находится переводимое помещение;

5) иные документы: \_\_\_\_\_

Подписи лиц, подавших заявление:

"\_\_\_" \_\_\_\_\_ 20\_\_ г. \_\_\_\_\_

(подпись заявителя)

(Ф.И.О. заявителя)

"\_\_\_" \_\_\_\_\_ 20\_\_ г. \_\_\_\_\_

(подпись заявителя)

(Ф.И.О. заявителя)

"\_\_\_" \_\_\_\_\_ 20\_\_ г. \_\_\_\_\_

(подпись заявителя)

(Ф.И.О. заявителя)

"\_\_\_" \_\_\_\_\_ 20\_\_ г. \_\_\_\_\_

(подпись заявителя)

(Ф.И.О. заявителя)

"\_\_\_" \_\_\_\_\_ 20\_\_ г. \_\_\_\_\_

(подпись заявителя)

(Ф.И.О. заявителя)

В рамках осуществления мероприятий по предоставлению муниципальной услуги все нижеподписавшиеся согласны на обработку персональных данных в течение неограниченного срока в соответствии с Федеральным законом от 27.07.2006 г. № 152-ФЗ «О персональных данных».

"\_\_\_" \_\_\_\_\_ 20\_\_ г. \_\_\_\_\_

(подпись заявителя)

(Ф.И.О. заявителя)

"\_\_\_" \_\_\_\_\_ 20\_\_ г. \_\_\_\_\_

(подпись заявителя)

(Ф.И.О. заявителя)

"\_\_\_" \_\_\_\_\_ 20\_\_ г. \_\_\_\_\_

(подпись заявителя)

(Ф.И.О. заявителя)

"\_\_\_" \_\_\_\_\_ 20\_\_ г. \_\_\_\_\_

(подпись заявителя)

(Ф.И.О. заявителя)

"\_\_\_" \_\_\_\_\_ 20\_\_ г. \_\_\_\_\_

(подпись заявителя)

(Ф.И.О. заявителя)

Документы представлены на приеме "\_\_\_" \_\_\_\_\_ 20\_\_ г.

Входящий номер регистрации заявления \_\_\_\_\_

Выдана расписка в получении документов "\_\_\_" \_\_\_\_\_ 20\_\_ г. № \_\_\_\_\_

Расписку получил "\_\_\_" \_\_\_\_\_ 20\_\_ г. \_\_\_\_\_

(подпись заявителя)

(Ф.И.О. заявителя)

(должность, Ф.И.О. должностного лица, принявшего заявление)

(подпись)

Приложение № 4 к административному  
Регламенту предоставления муниципальной услуги  
«Перевод жилого помещения в нежилое  
помещение и нежилого помещения в  
жилое помещение»

УТВЕРЖДЕНА  
Постановлением Правительства  
Российской Федерации  
от 10.08.2005 № 502

УВЕДОМЛЕНИЕ  
о переводе (отказе в переводе) жилого (нежилого)  
помещения в нежилое (жилое) помещение

(полное наименование органа местного самоуправления,

осуществляющего перевод помещения)

рассмотрев представленные в соответствии с частью 2 статьи 23 Жилищного кодекса  
Российской Федерации документы о переводе помещения общей площадью \_\_\_\_\_

находящегося по адресу:

## ОФИЦИАЛЬНОЕ ОПУБЛИКОВАНИЕ

(наименование городского или сельского поселения)

(наименование улицы, площади, проспекта, бульвара, проезда и т.п.)

дом \_\_\_\_\_, корпус (владение, строение) \_\_\_\_\_, кв. \_\_\_\_\_, из жилого (нежилого) в нежилое (жилое)

(ненужное зачеркнуть)

(ненужное зачеркнуть)

в целях использования помещения в качестве

(вид использования помещения в соответствии

с заявлением о переводе)

РЕШИЛ (

(наименование акта, дата его принятия и номер)

1. Помещение на основании приложенных к заявлению документов:

а) перевести из жилого (нежилого) в нежилое (жилое) без предварительных условий;

(ненужное зачеркнуть)

б) перевести из жилого (нежилого) в нежилое (жилое) при условии проведения в установленном порядке следующих видов работ:

(перечень работ по переустройству

(перепланировке) помещения

или иных необходимых работ по ремонту, реконструкции, реставрации помещения)

2. Отказать в переводе указанного помещения из жилого (нежилого) в нежилое (жилое)

в связи с

(основание(я), установленное частью 1 статьи 24 Жилищного кодекса Российской Федерации)

(должность лица, подписавшего уведомление)

(подпись)

(расшифровка подписи)

“ ” 20 г.

М.П.

АДМИНИСТРАЦИЯ  
СЕЛЬСКОГО ПОСЕЛЕНИЯ  
КРАСНОЯРИХА  
МУНИЦИПАЛЬНОГО РАЙОНА  
ЧЕЛНО-ВЕРШИНСКИЙ  
САМАРСКОЙ ОБЛАСТИ

ПОСТАНОВЛЕНИЕ  
от 30 декабря 2022 года № 65

Об утверждении Административного регламента предоставления муниципальной услуги «Перевод жилого помещения в нежилое помещение и нежилого помещения в жилое помещение» на территории сельского поселения Краснояриха муниципального района Челно-Вершинский Самарской области

В соответствии с Федеральным законом от 06.10.2003г. № 131-ФЗ «Об общих принципах организации местного самоуправления в Российской Федерации», Федеральным законом от 27.07.2010г. № 210-ФЗ «Об организации предоставления государственных и муниципальных услуг», Жилищным кодексом РФ, администрация сельского поселения Краснояриха муниципального района Челно-Вершинский Самарской области

ПОСТАНОВЛЯЕТ:

1. Утвердить Административный регламент предоставления муниципальной услуги «Перевод жилого помещения в нежилое помещение и нежилого помещения в жилое помещение» на территории сельского поселения Краснояриха муниципального района Челно-Вершинский (Приложение №1).

2. Опубликовать настоящее постановление в газете «Официальный вестник» и разместить на официальном сайте сельского поселения Краснояриха в сети Интернет.

3. Настоящее постановление вступает в силу со дня его официального опубликования.

Глава сельского поселения Краснояриха

Ф.А. Усманов

Приложение № 1  
к постановлению администрации  
сельского поселения Краснояриха  
муниципального района Челно-Вершинский  
Самарской области  
от «30» декабря 2022 г. № 65

АДМИНИСТРАТИВНЫЙ РЕГЛАМЕНТ  
ПРЕДОСТАВЛЕНИЯ МУНИЦИПАЛЬНОЙ УСЛУГИ  
«ПЕРЕВОД ЖИЛОГО ПОМЕЩЕНИЯ В НЕЖИЛОЕ ПОМЕЩЕНИЕ И НЕЖИЛОГО  
ПОМЕЩЕНИЯ В ЖИЛОЕ ПОМЕЩЕНИЕ»

1.Общиеположения

Предмет регулирования административного регламента.

Административный регламент предоставления муниципальной услуги «Перевод жилого помещения в нежилое помещение и нежилого помещения в жилое помещение» (далее соответственно- административный регламент, муниципальная услуга) устанавливает порядок и стандарт предоставления муниципальной услуги.

Административный регламент определяет порядок, сроки и последовательность выполнения административных процедур по предоставлению муниципальной услуги, требования к порядку их выполнения, в том числе особенности выполнения административных процедур в электронной форме, а также особенности выполнения государственных и муниципальных услуг(далее- МФЦ), формы контроля за предоставлением муниципальной услуги, досудебный(внесудебный) порядок обжалования решений и действий (бездействия) органа местного самоуправления, должностных лиц органа местного самоуправления, работников МФЦ.

Правовые основания предоставления муниципальной услуги закреплены в Приложении№2 к настоящему административному регламенту.

Круг заявителей.

Муниципальная услуга предоставляется собственнику помещения в многоквартирном доме, расположенного на территории сельского поселения Краснояриха, или уполномоченному им лицу (далее-заявитель).

Требования к порядку информирования о предоставлении муниципальной услуги.

Информация о порядке и условиях информирования о предоставлении муниципальной услуги предоставляется:

Специалистом уполномоченного органа при непосредственном обращении заявителя или его представителя в уполномоченный орган или посредством телефонной связи, в том числе путем размещения на официальном сайте уполномоченного органа в информационно-телекоммуникационной сети «Интернет» (далее официальный сайт уполномоченного органа) (<http://краснояриха.рф/>);

путем размещения в федеральной государственной информационной системе «Единый портал государственных и муниципальных услуг(функций)» (далее-ЕПГУ);

путем размещения на региональном портале государственных и муниципальных услуг, являющемся государственной информационной системой Самарской области (<https://gosuslugi.samregion.ru>) (далее – РПГУ).

Путем размещения на информационном стенде в помещении уполномоченного органа, в информационных материалах;

Путем публикации информационных материалов в средствах массовой информации;

Посредством ответов на письменные обращения;

Сотрудником МФЦ в соответствии с пунктом 6.3 настоящего административного регламента.

Ответ на телефонный звонок должен содержать информацию о наименовании органа, в который обратился заявитель, фамилию, имя, отчество (последнее - при наличии) и должность специалиста, принявшего телефонный звонок. При невозможности принявшего звонок специалиста самостоятельно ответить на поставленные вопросы телефонный звонок переадресовывается (переводится) на другое должностное лицо или обратившемуся гражданину сообщается номер телефона, по которому он может получить необходимую информацию.

В случае поступления от заявителя обращения в письменной (электронной) форме ответ на обращение направляется также в письменной(электронной) форме не позднее 30 календарных дней со дня регистрации обращения. При направлении ответа указывается должность лица, подписавшего ответ, а также фамилия, имя, отчество (последнее - при наличии) и номер телефона исполнителя.

Справочная информация о местонахождении, графике работы, контактных телефонах уполномоченного органа, адресе электронной почты уполномоченного органа размещена на официальном сайте уполномоченного органа, ЕПГУ, РПГУ.

Справочная информация о местонахождении, графике работы, контактных телефонах МФЦ, адресе электронной почты МФЦ размещена на официальном сайте МФЦ.

Стандарт предоставления муниципальной услуги

Наименование муниципальной услуги.

Наименование муниципальной услуги-перевод жилого помещения в нежилое помещение и нежилого помещения в жилое помещение на территории сельского поселения Краснояриха.

Наименование органа, предоставляющего муниципальную услугу.

Муниципальная услуга предоставляется администрацией сельского поселения Краснояриха далее –(Уполномоченный орган).

МФЦ участвует в предоставлении муниципальной услуги в части:

Информирования по вопросам предоставления муниципальной услуги;

Прием заявлений и документов, необходимых для предоставления муниципальной услуги;

Выдачи результата предоставления муниципальной услуги.

В предоставлении муниципальной услуги в рамках межведомственного информационного взаимодействия участвует Федеральная служба государственной регистрации, кадастра и картографии, Федеральная налоговая служба, специализированные государственные и муниципальные организации технической инвентаризации.

Заявитель вправе подать заявление о переводе помещения через МФЦ в соответствии с соглашением о взаимодействии между МФЦ и уполномоченным органом на личном приеме в Жилищном управлении, почтовым отправлением или с помощью ЕПГУ, РПГУ по форме в соответствии с Приложением №3 к настоящему административному регламенту.

Запрещается требовать от заявителя осуществления действий, в том числе согласований, необходимых для получения муниципальной услуги и связанных с обращением в иные государственные органы, органы местного самоуправления, организации, за исключением получения услуг, включенных в перечень услуг, которые являются необходимыми и обязательными для предоставления муниципальной услуги.

Описание результата предоставления муниципальной услуги.

Результатом предоставления муниципальной услуги является принятое уполномоченным органом решение о переводе или об отказе в переводе жилого помещения в нежилое помещение и нежилого помещения в жилое помещение (в форме распоряжения Администрации сельского поселения Краснояриха муниципального района Челно-Вершинский Самарской области), (далее – решение).

Форма уведомления о переводе (отказе в переводе) жилого(нежилого)помещения в нежилое(жилое)помещение утверждена постановлением Правительства Российской Федерации от 10 августа 2005 № 502 «Об утверждении формы уведомления о переводе

## ОФИЦИАЛЬНОЕ ОПУБЛИКОВАНИЕ

(отказе в переводе) жилого (нежилого) помещения в нежилое (жилое) помещение» (Приложение № 4 к настоящему административному регламенту) (далее - уведомление).

Результат предоставления муниципальной услуги может быть получен: в уполномоченном органе местного самоуправления на бумажном носителе при личном обращении;

в МФЦ на бумажном носителе при личном обращении; почтовым отправлением; на ЕПГУ, РПГУ, в том числе в форме электронного документа, подписанного электронной подписью.

Срок предоставления муниципальной услуги, в том числе с учетом необходимости обращения в организации, участвующие в предоставлении муниципальной услуги.

Уполномоченный орган принимает решение о переводе или об отказе в переводе жилого помещения в нежилое помещение и нежилого помещения в жилое помещение не позднее чем через 45 дней со дня представления в указанный орган документов, обязанность по представлению которых возложена на заявителя.

В случае подачи документов в МФЦ срок предоставления муниципальной услуги исчисляется со дня поступления в уполномоченный орган документов из МФЦ.

В случае подачи документов через ЕПГУ, РПГУ срок предоставления исчисляется со дня поступления в уполномоченный орган документов. Направление принятых на ЕПГУ, РПГУ заявлений и документов осуществляется с использованием единой системы межведомственного электронного взаимодействия и подключенной к ней региональной системы межведомственного электронного взаимодействия.

Приостановление предоставления муниципальной услуги законодательством Российской Федерации не предусмотрено.

Срок выдачи документов, являющихся результатом предоставления муниципальной услуги – не позднее чем через 3 рабочих дня со дня принятия решения в соответствии с пунктом 3.1.3 настоящего административного регламента.

Нормативные правовые акты, регулирующие предоставление муниципальной услуги. Перечень нормативных правовых актов, регулирующих предоставление муниципальной услуги (с указанием их реквизитов и источников официального опубликования), размещается на официальном сайте уполномоченного органа, на ЕПГУ, РПГУ.

Уполномоченный орган обеспечивает размещение и актуализацию перечня нормативных правовых актов, регулирующих предоставление муниципальной услуги, на своем официальном сайте.

Исчерпывающий перечень документов, которые заявитель должен представить самостоятельно, и документы, которые заявитель вправе представить по собственной инициативе, так как они подлежат представлению в рамках межведомственного информационного взаимодействия.

Исчерпывающий перечень документов, необходимых для предоставления муниципальной услуги.

Заявление о переводе помещения; правоустанавливающие документы на переводимое помещение (подлинники или засвидетельствованные в нотариальном порядке копии);

план переводимого помещения с его техническим описанием (в случае, если переводимое помещение является жилым, технический паспорт такого помещения); поэтажный план дома, в котором находится переводимое помещение;

подготовленный и оформленный в установленном порядке проект переустройства и (или) перепланировки переводимого помещения (в случае, если переустройство и (или) перепланировка требуются для обеспечения использования такого помещения в качестве жилого или нежилого помещения);

протокол общего собрания собственников помещений в многоквартирном доме, содержащий решение об их согласии на перевод жилого помещения в нежилое помещение;

согласие каждого собственника всех помещений, примыкающих к переводимому помещению, на перевод жилого помещения в нежилое помещение.

В случае направления заявления посредством ЕПГУ, РПГУ, сведения из документа, удостоверяющего личность заявителя, представителя формируются при подтверждении учетной записи в Единой системе идентификации и аутентификации из состава соответствующих данных указанной учетной записи могут быть проверены путем направления запроса с использованием системы межведомственного электронного взаимодействия.

В случае, если заявление подается через представителя заявителя, также представляется документ, подтверждающий полномочия на осуществление действий от имени заявителя. В качестве документа, подтверждающего полномочия на осуществление действий от имени заявителя, представитель заявителя вправе представить:

Оформленную в соответствии с законодательством Российской Федерации доверенность (для физических лиц);

оформленную в соответствии с законодательством Российской Федерации доверенность, заверенную печатью заявителя и подписанную руководителем заявителя или уполномоченным этим руководителем лицом (для юридических лиц).

В случае, если заявление подается через представителя заявителя посредством ЕПГУ, РПГУ, и доверенность представителя заявителя изготовлена в электронной форме, такая доверенность должна быть подписана электронной подписью, требования к которой устанавливаются законодательством Российской Федерации, регулирующих отношения в области использования электронных подписей.

Удостоверенная, совершенная или выданная нотариусом доверенность представителя заявителя в электронной форме должна соответствовать требованиям статьи 44.2 Основ законодательства Российской Федерации о нотариате от 1 февраля 1993 года № 4462-1.

Заявитель вправе не представлять документы, предусмотренные в подпунктах 3.4 пункта 2.6.1, а также в случае, если право на переводимое помещение зарегистрировано в Едином государственном реестре недвижимости, документы, предусмотренные подпунктом 2 пункта 2.6.1 настоящего административного регламента.

Документы (их копии или сведения, содержащиеся в них), указанные в подпунктах 2.3.4 пункта 2.6.1 настоящего административного регламента запрашиваются уполномоченным органом в государственных органах, органах местного самоуправления и подведомственных государственным органам или органам местного самоуправления организациях, в распоряжении которых находятся указанные документы, если заявитель не представил указанные документы самостоятельно.

В соответствии с пунктом 3 статьи 36 Жилищного кодекса Российской Федерации уменьшение размера общего имущества в многоквартирном доме возможно только с согласия всех собственников помещений в данном доме путем его реконструкции.

В соответствии с пунктом 2 статьи 40 Жилищного кодекса Российской Федерации, если реконструкция, переустройство и (или) перепланировка помещений невозможны без присоединения к ним части общего имущества в многоквартирном доме, на такие реконструкцию, переустройство и (или) перепланировку помещений должно быть получено согласие всех собственников помещений в многоквартирном доме.

Уполномоченный орган, осуществляющий перевод помещений, не вправе требовать от заявителя представление других документов кроме документов, истребование которых у заявителя допускается в соответствии с пунктом 2.6.1 настоящего административного регламента.

По межведомственным запросам уполномоченного органа, указанных в абзаце первом настоящего пункта, документы (их копии или сведения, содержащиеся в них) предоставляются государственными органами, органами местного самоуправления и подведомственными государственным органам или органам местного самоуправления организациями, в распоряжении которых находятся указанные документы, в срок не превышающий пять рабочих дней со дня поступления межведомственного запроса в орган или организацию, предоставляющие документ и информацию, если иные сроки подготовки и направления ответа на межведомственный запрос не установлены федеральными законами, правовыми актами Правительства Российской Федерации и принятыми в соответствии с федеральными законами нормативными правовыми актами субъектов Российской Федерации.

Исчерпывающий перечень оснований для отказа в приеме документов, необходимых для предоставления муниципальной услуги.

Отказ в приеме документов, необходимых для предоставления муниципальной услуги, законодательством Российской Федерации не предусмотрен.

Исчерпывающий перечень оснований для приостановления или отказа в предоставлении муниципальной услуги.

Приостановление предоставления муниципальной услуги законодательством Российской Федерации не предусмотрено.

Отказ в переводе жилого помещения в нежилое помещение или нежилого помещения в жилое помещение допускается в случае, если:

заявителем не представлены документы, определенные пунктом 2.6.1 настоящего административного регламента, обязанность по представлению которых с учетом пункта 2.6.3 настоящего административного регламента возложена на заявителя;

поступления в уполномоченный орган ответа органа государственной власти, органа местного самоуправления либо подведомственной органу государственной власти или органу местного самоуправления организации на межведомственный запрос, свидетельствующего об отсутствии документа и(или) информации, необходимых для перевода жилого помещения в нежилое помещение или нежилого помещения в жилое помещение в соответствии с пунктом 2.6.1 настоящего административного регламента, если соответствующий документ не был представлен заявителем по собственной инициативе. Отказ в переводе жилого помещения в нежилое помещение или нежилого помещения в жилое помещение по указанному основанию допускается в случае, если уполномоченный орган после получения ответа на межведомственный запрос уведомил заявителя о получении такого ответа, предложил заявителю представить документ и(или) информацию, необходимые для перевода жилого помещения в нежилое помещение или нежилого помещения в жилое помещение, предусмотренные пунктом 2.6.1 настоящего административного регламента, и не получил такие документ и(или) информацию в течение пятнадцати рабочих дней со дня направления уведомления;

представления документов, определенных пунктом 2.6.1 настоящего административного регламента в ненадлежащий орган;

несоблюдение предусмотренных статьей 22 Жилищного кодекса условий перевода помещения, а именно:

а) если доступ к переводимому помещению невозможен без использования помещений, обеспечивающих доступ к жилым помещениям, или отсутствует техническая возможность оборудовать такой доступ к данному помещению (при переводе жилого помещения в нежилое помещение);

б) если переводимое помещение является частью жилого помещения либо используется собственником данного помещения или иным гражданином в качестве места постоянного проживания (при переводе жилого помещения в нежилое помещение);

в) если право собственности на переводимое помещение обременено правами каких-либо лиц;

г) если после перевода из жилого помещения в нежилое помещение исключена возможность доступа с использованием помещений, обеспечивающих доступ к жилым помещениям;

д) если при переводе квартиры в многоквартирном доме в нежилое помещение не соблюдены следующие требования:

квартира расположена на первом этаже указанного дома; квартира расположена выше первого этажа указанного дома, но помещения, расположенные непосредственно под квартирой, переводимой в нежилое помещение, не являются жилыми;

е) также не допускается: -перевод жилого помещения в наемном доме социального использования в нежилое помещение;

перевод жилого помещения в нежилое помещение в целях осуществления религиозной деятельности;

перевод нежилого помещения в жилое помещение, если такое помещение не отвечает требованиям, установленным Постановлением Правительства РФ от 28 января 2006г. №47-06 утверждению Положения о признании помещения жилым помещением, жилого помещения непригодным для проживания, многоквартирного дома аварийным и подлежащим сносу или реконструкции, садового дома жилым домом и жилого дома садовым домом или отсутствует возможность обеспечить соответствие такого помещения установленным требованиям.

Несоответствия проекта переустройства и (или) перепланировки помещения в многоквартирном доме требованиям законодательства.

Неполучение или несвоевременное получение документов, указанных в пункте 2.6.1. административного регламента и запрошенных в государственных органах, органах местного самоуправления и подведомственных государственным органам или органам местного самоуправления организациях, в распоряжении которых находятся указанные документы, не может являться основанием для отказа в переводе жилого помещения в нежилое помещение или нежилого помещения в жилое помещение.

Перечень услуг, которые являются необходимыми и обязательными для предоставления муниципальной услуги, в том числе сведения о документе(документах), выдаваемом (выдаваемых) организациями, участвующими в предоставлении муниципальной услуги.

Услуги, которые являются необходимыми и обязательными для предоставления муниципальной услуги:

Услуга по подготовке проекта переустройства и (или) перепланировки переводимого помещения (в случае, если переустройство и (или) перепланировка требуются для обеспечения использования такого помещения в качестве жилого или нежилого помещения);

Оформление документа, удостоверяющего права (полномочия) представителя, в случае, если за предоставлением услуги обращается представитель заявителя;

Порядок, размер и основания взимания государственной пошлины или иной платы, взимаемой за предоставление муниципальной услуги.

Предоставление муниципальной услуги осуществляется бесплатно, государственная пошлина не уплачивается.

Порядок, размер и основания взимания платы за предоставление услуг, которые являются необходимым и обязательными для предоставления муниципальной услуги, включая информацию о методике расчета размера такой платы.

Порядок, размер и основания взимания платы за предоставление услуг, указанных в пункте 2.9 настоящего административного регламента, определяется организациями, предоставляющими данные услуги.

Максимальный срок ожидания в очереди при подаче запроса о предоставлении муниципальной услуги и при получении результата предоставления муниципальной услуги.

Максимальный срок ожидания в очереди при подаче заявления о предоставлении муниципальной услуги и при получении результата данной муниципальной услуги не должен превышать 15 минут.

Сроки порядок регистрации запроса заявителя о предоставлении муниципальной услуги.

Заявление о предоставлении муниципальной услуги, представленное заявителем лично либо его представителем, регистрируется уполномоченным органом в течение 1 рабочего дня с даты поступления такого заявления.

Заявление о предоставлении муниципальной услуги, представленное заявителем либо его представителем через МФЦ, регистрируется уполномоченным органом в день поступления от МФЦ.

Заявление, поступившее в электронной форме на ЕПГУ, РПГУ регистрируется уполномоченным органом в день его поступления в случае отсутствия автоматической регистрации запросов на ЕПГУ, РПГУ.

Заявление, поступившее в нерабочее время, регистрируется уполномоченным органом в первый рабочий день, следующий за днем его получения.

Требования к помещениям, в которых предоставляется муниципальная услуга, к залу ожидания, местам для заполнения запросов о предоставлении муниципальной услуги, информационным стендам с образцами их заполнения и перечнем документов, необходимых для предоставления муниципальной услуги, в том числе к обеспечению доступности для инвалидов указанных объектов в соответствии с законодательством Российской Федерации о социальной защите инвалидов.

Помещения уполномоченного органа для предоставления муниципальной услуги размещаются на первом этаже здания, оборудованного отдельным входом, либо в отдельно

## ОФИЦИАЛЬНОЕ ОПУБЛИКОВАНИЕ

стоящем здании для свободного доступа заявителей. Передвижение по помещениям уполномоченного органа, в которых проводится прием заявления и документов, не должно создавать затруднений для лиц с ограниченными возможностями здоровья.

При расположении помещения уполномоченного органа на верхнем этаже специалисты уполномоченного органа обязаны осуществлять прием заявителей на первом этаже, если по состоянию здоровья заявитель не может подняться по лестнице.

На территории, прилегающей к зданию уполномоченного органа, организуются места для парковки автотранспортных средств, в том числе места для парковки автотранспортных средств инвалидов (не менее 10 процентов мест, но не менее одного места), доступ заявителей к парковочным местам является бесплатным.

Помещение уполномоченного органа для приема заявителей оборудуется информационными стендами, на которых размещается форма заявления с образцом ее заполнения и перечень документов, необходимых для предоставления муниципальной услуги.

Помещения, в которых осуществляются действия по предоставлению муниципальной услуги, обеспечиваются компьютерами, средствами связи, включая доступ к информационно-телекоммуникационной сети «Интернет», оргтехник, канцелярскими принадлежностями, информационными и справочными материалами, наглядной информацией, стульями и столами, средствами пожаротушения и оповещения о возникновении чрезвычайной ситуации, доступом к региональной системе межведомственного электронного взаимодействия, а также обеспечивается доступность для инвалидов к указанным помещениям в соответствии с законодательством Российской Федерации о социальной защите инвалидов.

Зал ожидания, места для заполнения запросов и приема заявителей оборудуются стульями, и (или) кресельными секциями, и (или) скамьями.

Информационные материалы, предназначенные для информирования заявителей о порядке предоставления муниципальной услуги, размещаются на информационных стендах, расположенных в местах, обеспечивающих доступ к ним заявителей, и обновляются при изменении законодательства, регулирующего предоставление муниципальной услуги, и справочных сведений.

Информационные стенды должны располагаться в месте, доступном для просмотра (в том числе при большом количестве посетителей).

Для обеспечения доступности получения муниципальной услуги маломобильными группами населения здания и сооружения, в которых оказывается услуга, оборудуются согласно нормативным требованиям «СП 59.13330.2016. Свод правил. Доступность зданий и сооружений для маломобильных групп населения. Актуализированная редакция СНиП 35-01-2001».

В кабинете по приему маломобильных групп населения имеется медицинская аптечка, питьевая вода. При необходимости сотрудник уполномоченного органа, осуществляющий прием, может вызвать карету неотложной скорой помощи.

При обращении гражданина с нарушениями функций опорно-двигательного аппарата работники уполномоченного органа предпринимают следующие действия:

открывают входную дверь и помогают гражданину беспрепятственно посетить здание уполномоченного органа, а также заранее предупреждают о существующих барьерах в здании; выясняют цель визита гражданина и сопровождают его в кабинет по приему заявления; помогают гражданину сесть на стул или располагают кресло-коляску у стола напротив специалиста, осуществляющего прием;

сотрудник уполномоченного органа, осуществляющий прием, принимает гражданина вне очереди, консультирует, осуществляет прием заявления с необходимыми документами, оказывает помощь в заполнении бланков, копирует документы;

по окончании предоставления муниципальной услуги сотрудник уполномоченного органа, осуществляющий прием, помогает гражданину покинуть кабинет, открывает двери, сопровождает гражданина до выхода из здания и помогает покинуть здание; передает гражданина сопровождающему лицу или по его желанию вызывает автотранспорт и оказывает содействие при его посадке.

При обращении граждан с недостатками зрения работники уполномоченного органа предпринимают следующие действия:

сотрудник уполномоченного органа, осуществляющий прием, принимает гражданина вне очереди, помогает сориентироваться, сесть на стул, консультирует, вслух прочитывает документы и далее по необходимости производит их выдачу. При общении с гражданином с недостатками зрения необходимо общаться непосредственно с ним самим, а не с сопровождающим его лицом, в беседе пользоваться обычной разговорной лексикой, в помещении не следует отходить от него без предупреждения;

сотрудник уполномоченного органа оказывает помощь в заполнении бланков, копирует необходимые документы. Для подписания заявления подводит лист к авторучке гражданина, помогает сориентироваться и подписать бланк. При необходимости выдаются памятки для слабовидящих с крупным шрифтом;

по окончании предоставления муниципальной услуги сотрудник уполномоченного органа, осуществляющий прием, помогает гражданину встать со стула, выйти из кабинета, открывает двери, сопровождает гражданина к выходу из здания, и провожает на улицу, заранее предупреждает посетителя о существующих барьерах в здании, передает гражданина сопровождающему лицу или по желанию гражданина вызывает автотранспорт.

При обращении гражданина с дефектами слуха работники уполномоченного органа предпринимают следующие действия:

сотрудник уполномоченного органа, осуществляющий прием граждан с нарушением слуха, обращается непосредственно к нему, спрашивает о цели визита и дает консультацию размеренным, спокойным темпом речи, при этом смотрит в лицо посетителя, говорит ясно, слова дополняет понятными жестами, возможно общение в письменной форме либо через переводчика жестового языка (сурдопереводчик);

сотрудник уполномоченного органа, осуществляющий прием, оказывает помощь и содействие в заполнении бланков заявлений, копирует необходимые документы.

Требования к комфортности и доступности предоставления муниципальной услуги в МФЦ устанавливаются постановлением Правительства Российской Федерации от 22.12.2012 № 1376 «Об утверждении Правил организации деятельности многофункциональных центров предоставления государственных и муниципальных услуг».

Показатели доступности и качества муниципальной услуги.

Количество взаимодействий заявителя с сотрудником уполномоченного органа при предоставлении муниципальной услуги-2.

Продолжительность взаимодействий заявителя с сотрудником уполномоченного органа при предоставлении муниципальной услуги – не более 15 минут.

Возможность получения информации о ходе предоставления муниципальной услуги, в том числе с использованием информационно-телекоммуникационных технологий.

Иными показателями качества и доступности предоставления муниципальной услуги являются:

расположенность помещений уполномоченного органа, предназначенных для предоставления муниципальной услуги, в зоне доступности к основным транспортным магистралям;

степень информированности заявителя о порядке предоставления муниципальной услуги (доступности информации о муниципальной услуге, возможности выбора способа получения информации);

возможность выбора заявителем форм обращения за получением муниципальной услуги;

доступности обращения за предоставлением муниципальной услуги, в том числе для лиц с ограниченными возможностями здоровья;

своевременность предоставления муниципальной услуги в соответствии со стандартом ее предоставления;

соблюдение сроков предоставления муниципальной услуги и сроков выполнения административных процедур при предоставлении муниципальной услуги;

возможность получения информации о ходе предоставления муниципальной услуги;

отсутствие обоснованных жалоб со стороны заявителя по результатам предоставления муниципальной услуги;

открытый доступ для заявителей к информации о порядке и сроках предоставления муниципальной услуги, порядке обжалования действий (бездействия) уполномоченного органа, руководителя уполномоченного органа либо специалиста уполномоченного органа;

наличие необходимого и достаточного количества специалистов уполномоченного органа, а также помещений уполномоченного органа, в которых осуществляется прием заявлений и документов от заявителей.

Уполномоченным органом обеспечивается создание инвалидам и иным маломобильным группам населения следующих условий доступности муниципальной услуги в соответствии с требованиями, установленными законодательными и иными нормативными правовыми актами:

оказание инвалидам помощи, необходимой для получения в доступной для них форме информации о правилах предоставления муниципальной услуги, в том числе об оформлении необходимых для получения муниципальной услуги документов, о совершении ими других необходимых для получения муниципальной услуги действий;

предоставление муниципальной услуги инвалидам по слуху, при необходимости, с использованием русского жестового языка, включая обеспечение допуска в помещение сурдопереводчика, тифлосурдопереводчика;

оказание помощи инвалидам в преодолении барьеров, мешающих получению муниципальной услуги наравне с другими лицами.

При предоставлении муниципальной услуги взаимодействие заявителя со специалистом уполномоченного органа осуществляется при личном обращении заявителя;

Для получения информации по вопросам предоставления муниципальной услуги;

Для подачи заявления и документов;

Для получения информации о ходе предоставления муниципальной услуги; для получения результата предоставления муниципальной услуги.

Продолжительность взаимодействия заявителя со специалистом уполномоченного органа не может превышать 15 минут.

Предоставление муниципальной услуги в МФЦ возможно при наличии заключенного соглашения о взаимодействии между уполномоченным органом и МФЦ.

Уполномоченный орган обеспечивает информирование заявителей о возможности получения муниципальной услуги на базе МФЦ. В случае подачи заявления о предоставлении муниципальной услуги в МФЦ непосредственное предоставление муниципальной услуги осуществляется уполномоченным органом.

Иные требования, в том числе учитывающие особенности предоставления муниципальной услуги по экстерриториальному принципу и особенности предоставления муниципальной услуги в электронной форме.

Заявитель предоставляет документы в орган, осуществляющий перевод помещения, по месту нахождения переводимого помещения непосредственно либо через МФЦ в соответствии с заключенным ими в установленном Правительством Российской Федерации порядке соглашением о взаимодействии.

Заявитель вправе обратиться за предоставлением муниципальной услуги и подать документы, указанные в пункте 2.6.1 настоящего административного регламента в электронной форме через ЕПГУ, РПГУ с использованием электронных документов, подписанных электронной подписью в соответствии с требованиями Федерального закона от 06.04.2011 № 63-ФЗ «Об электронной подписи».

Уполномоченный орган обеспечивает информирование заявителей о возможности получения муниципальной услуги через ЕПГУ, РПГУ.

Обращение за услугой через ЕПГУ, РПГУ осуществляется путем заполнения интерактивной формы заявления (формирования запроса о предоставлении муниципальной услуги, содержание которого соответствует требованиям формы заявления, установленной настоящим административным регламентом) (далее – запрос).

Обращение заявителя в уполномоченный орган указанным способом обеспечивает возможность направления и получения однозначной и конфиденциальной информации, а также промежуточных сообщений и ответной информации в электронном виде с использованием электронной подписи в порядке, предусмотренном законодательством Российской Федерации.

При предоставлении муниципальной услуги в электронной форме посредством ЕПГУ, РПГУ заявителем обеспечивается:

Получение информации о порядке и сроках предоставления муниципальной услуги;

Запись на прием в уполномоченный орган для подачи заявления и документов;

Формирование запроса;

Прием и регистрация уполномоченным органом запроса и документов;

Получение результата предоставления муниципальной услуги;

Получение сведений о ходе выполнения запроса.

При направлении запроса используется простая электронная подпись, при условии, что личность заявителя установлена при активации учетной записи.

3. Состав, последовательность и сроки выполнения административных процедур (действий), требования к порядку их выполнения, в том числе особенности выполнения административных процедур (действий) в электронной форме

Исчерпывающий перечень административных процедур  
Прием и регистрация заявления и документов на предоставление муниципальной услуги;

Формирование и направление межведомственных запросов в органы (организации), участвующие в предоставлении муниципальной услуги (при необходимости);

уведомление заявителя о предоставлении документов и (или) информации, необходимой для проведения переустройства и (или) перепланировки помещения в многоквартирном доме;

принятие решения о переводе или об отказе в переводе жилого помещения в нежилое или нежилого помещения в жилое помещение;

выдача (направление) документов по результатам предоставления муниципальной услуги.

Блок-схема предоставления муниципальной услуги представлена в Приложении №1 к настоящему административному регламенту.

Прием и регистрация заявления и документов на предоставление муниципальной услуги.

Основанием начала выполнения административной процедуры является поступление от заявителя заявления и документов, необходимых для предоставления муниципальной услуги, в уполномоченный орган, ЕПГ, РПГУ либо через МФЦ.

При личном обращении заявителя в уполномоченный орган специалист уполномоченного органа, ответственный за прием и выдачу документов:

устанавливает личность заявителя на основании документа, удостоверяющего его личность, представителя заявителя на основании документов, удостоверяющих его личность и полномочия (в случае обращения представителя);

проверяет срок действия документа, удостоверяющего его личность и соответствие данных документа, удостоверяющего личность, данным, указанным в заявлении о переводе помещения и приложенных к нему документах.

В ходе приема документов от заявителя или уполномоченного им лица специалист, ответственный за прием и выдачу документов, удостоверяется, что:

Текст в заявлении о переводе помещения поддается прочтению;

в заявлении о переводе помещения указаны фамилия, имя, отчество (последнее – при наличии) физического лица либо наименование юридического лица;

заявление о переводе помещения подписано заявителем или уполномоченным представителем;

прилагаются документы, необходимые для предоставления муниципальной услуги.

При установлении фактов отсутствия необходимых документов, обязанность по предоставлению которых возложена на заявителя, при несоответствии представленных документов требованиям настоящего административного регламента – уведомляет заявителя о выявленных недостатках в представленных документах и предлагает принять меры по их устранению.

В случае если заявитель настаивает на принятии документов – принимает представленные заявителем документы.

В случае если заявитель самостоятельно решил принять меры по устранению недостатков, после их устранения повторно обращается за предоставлением муниципальной услуги в порядке, предусмотренном настоящим административным регламентом.

По окончании приема заявления и прилагаемых к нему документов, специалист, ответственный за прием документов, выдает заявителю расписку в получении от него докумен-

## ОФИЦИАЛЬНОЕ ОПУБЛИКОВАНИЕ

тов, с указанием их перечня и даты их получения уполномоченным органом, а также с указанием перечня документов, которые будут получены по межведомственным запросам.

Максимальный срок выполнения административной процедуры по приему и регистрации заявления о переводе помещения и приложенных к нему документов составляет 1 рабочий день с момента поступления заявления.

Критерий принятия решения: поступление заявления о переводе помещения и приложенных к нему документов.

Результатом административной процедуры является прием и регистрация заявления о переводе помещения и приложенных к нему документов.

Информация о приеме заявления о переводе помещения и приложенных к нему документов фиксируется в системе электронного документооборота и(или) журнале регистрации уполномоченного органа, после чего поступившие документы передаются должностному лицу для рассмотрения и назначения ответственного исполнителя.

Прием и регистрация заявления и документов на предоставление муниципальной услуги в форме электронных документов через ЕПГУ, РПГУ.

При направлении заявления о переводе помещения в электронной форме (при наличии технической возможности) заявителю необходимо заполнить на ЕПГУ, РПГУ электронную форму запроса на предоставление муниципальной услуги, прикрепить к заявлению в электронном виде документы, необходимые для предоставления муниципальной услуги.

На ЕПГУ, РПГУ размещается образец заполнения электронной формы заявления(запроса). Форматно-логическая проверка сформированного заявления(запроса) осуществляется автоматически после заполнения заявителем каждого из полей электронной формы запроса. При выявлении некорректно заполненного поля электронной формы запроса заявитель уведомляется о характере выявленной ошибки и порядке ее устранения посредством информационного сообщения непосредственно в электронной форме запроса.

Специалист, ответственный за прием и выдачу документов, при поступлении заявления и документов в электронном виде:

Проверяет электронные образцы документов на отсутствие компьютерных вирусов и искаженной информации;

регистрирует документы в системе электронного документооборота уполномоченного органа, в журнале регистрации, в случае отсутствия системы электронного документооборота;

формирует и направляет заявителю электронное уведомление через ЕПГУ, РПГУ о получении и регистрации от заявителя заявления(запроса) и копий документов, случае отсутствия технической возможности автоматического уведомления заявителя через ЕПГУ, РПГУ;

направляет поступивший пакет документов должностному лицу уполномоченного органа для рассмотрения и назначения ответственного исполнителя.

Максимальный срок выполнения административной процедуры по приему и регистрации заявления о переводе помещения и приложенных к нему документов в форме электронных документов составляет 1 рабочий день с момента получения документов.

Критерий принятия решения: поступление заявления о переводе помещения и приложенных к нему документов.

Результатом административной процедуры является прием, регистрация заявления о переводе помещения и приложенных к нему документов.

При направлении заявителем заявления и документов в уполномоченный орган посредством почтовой связи специалист уполномоченного органа, ответственный за прием и выдачу документов:

Проверяет правильность адресности корреспонденции. Ошибочно (не по адресу) присланные письма возвращаются в организацию почтовой связи не вскрытыми;

вскрывает конверты, проверяет наличие в них заявления и документов, обязанность по предоставлению которых возложена на заявителя;

проверяет, что заявление написано разборчиво, фамилии, имена, отчества (при наличии), наименование, адрес места жительства, адрес местонахождения, написаны полностью;

проводит первичную проверку представленных копий документов, их соответствие действующему законодательству, а также проверяет, что указанные копии заверены в установленном законодательством порядке;

проверяет, что копии документов не имеют повреждений, наличие которых не позволяет однозначно истолковать их содержание, отсутствуют подчистки, приписки, зачеркнутые слова, исправления.

Максимальный срок выполнения административной процедуры по приему и регистрации заявления о переводе помещения и приложенных к нему документов, поступивших посредством почтовой связи, составляет 1 рабочий день с момента получения документов.

Критерий принятия решения: поступление заявления о переводе помещения и приложенных к нему документов.

Результатом административной процедуры является прием и регистрация заявления о переводе помещения и приложенных к нему документов.

Информация о приеме заявления о переводе помещения и приложенных к нему документов фиксируется в системе электронного документооборота уполномоченного органа, в журнале регистрации, в случае отсутствия системы электронного документооборота.

В день регистрации заявления о переводе помещения и приложенных к нему документов, специалист, ответственный за прием документов, передает поступившие документы должностному лицу уполномоченного органа для рассмотрения и назначения ответственного исполнителя.

Формирование и направление межведомственных запросов в органы(организации), участвующие в предоставлении муниципальной услуги (при необходимости).

Основанием для начала административной процедуры является непредставление заявителем документов, предусмотренных подпунктами 2, 3, 4 пункта 2.6.1 настоящего административного регламента.

Должностное лицо уполномоченного органа при получении заявления о переводе помещения и приложенных к нему документов, поручает специалисту соответствующего отдела произвести их проверку.

В случае, если специалистом соответствующего отдела будет выявлено, что в перечне представленных заявителем документов отсутствуют документы, предусмотренные подпунктами 2, 3, 4 пункта 2.6.1 настоящего административного регламента, принимается решение о направлении соответствующих межведомственных запросов.

Межведомственные запросы направляются в срок, не превышающий 3 рабочих дней со дня регистрации заявления о переводе помещения и приложенных к нему документов от заявителя.

Направление межведомственных запросов осуществляется в электронной форме с использованием единой системы межведомственного электронного взаимодействия и подключенной к ней региональной системы межведомственного электронного взаимодействия.

Специалист соответствующего отдела, ответственный за подготовку документов, обязан принять необходимые меры для получения ответа на межведомственные запросы в установленные сроки.

В случае не поступления ответа на межведомственный запрос в срок, установленный пунктом 2.6.3 административного регламента принимаются меры в соответствии подпунктом 3 пункта 3.1 настоящего административного регламента.

Критерий принятия решения: непредставление документов, предусмотренных подпунктами 2, 3, 4 пункта 2.6.1 настоящего административного регламента.

Результатом административной процедуры является получение в рамках межведомственного электронного взаимодействия документов (их копий или сведений, содержащихся в них), необходимых для предоставления муниципальной услуги заявителю, либо получение информации, свидетельствующей об отсутствии в распоряжении органов(организаций), участвующих в предоставлении муниципальной услуги, документов (их копий или сведений, содержащихся в них), необходимых для предоставления муниципальной услуги.

Фиксация результата выполнения административной процедуры не производится.

3.1.3 Принятие решения о переводе или об отказе в переводе жилого помещения в нежилое и нежилого помещения в жилое помещение.

Основанием для начала административной процедуры является получение уполномоченным органом документов, указанных в пункте 2.6.1 настоящего административного регламента, в том числе по каналам межведомственного информационного взаимодействия, либо информации, свидетельствующей об отсутствии в распоряжении органов(организаций), участвующих в предоставлении муниципальной услуги, документов (их копий или содержащихся в них сведений), необходимых для предоставления муниципальной услуги.

Ответственным за выполнение административной процедуры является должностное лицо уполномоченного органа.

Специалист отдела/уполномоченная комиссия проводит анализ представленных документов на наличие оснований для принятия решения, и подготавливает проект решения о переводе или об отказе в переводе жилого помещения в нежилое и нежилого помещения в жилое помещение, а также уведомление по форме, утвержденной постановлением Правительства РФ от 10.08.2005 №502«Об утверждении формы уведомления о переводе (отказе в переводе) жилого(нежилого)помещения в нежилое(жилое) помещение».

При поступлении в уполномоченный орган ответа органа государственной власти, органа местного самоуправления либо подведомственной органу государственной власти или органу местного самоуправления организации на межведомственный запрос, свидетельствующий об отсутствии документа и(или) информации, необходимых для перевода жилого помещения вне жилое помещение или нежилого помещения в жилое помещение в соответствии с пунктом 2.6.1 настоящего административного регламента, и если соответствующий документ не представлен заявителем по собственной инициативе, уполномоченный орган после получения указанного ответа уведомляет заявителя о получении такого ответа, и предлагает заявителю представить документ и(или) информацию, необходимые для проведения перевода жилого помещения в нежилое помещение или нежилого помещения в жилое помещение в соответствии с пунктом 2.6.1 настоящего административного регламента, в течение пятнадцати рабочих дней со дня направления уведомления.

При непредставлении заявителем документов, необходимых для предоставления муниципальной услуги, в указанном случае, специалист соответствующего отдела подготавливает проект решения об отказе в переводе жилого помещения в нежилое помещение или нежилого помещения в жилое помещение, а также уведомление.

Решение об отказе жилого помещения в нежилое помещение или нежилого помещения в жилое помещение должно содержать основания отказа с обязательной ссылкой на нарушения.

Решение о переводе или об отказе в переводе жилого помещения в нежилое помещение или нежилого помещения в жилое помещение подписывается должностным лицом уполномоченного органа в двух экземплярах и передается специалисту, ответственному за прием-выдачу документов.

В случае представления заявления о переводе помещения через МФЦ документ, подтверждающий принятие решения, направляется в МФЦ, если иной способ его получения не указан заявителем.

Максимальный срок выполнения административной процедуры принятия решения о переводе или об отказе в переводе жилого помещения в нежилое и нежилого помещения в жилое помещение не может превышать срока пяти дней со дня представления в уполномоченный орган документов, обязанность по представлению которых в соответствии с пунктом 2.6.1 настоящего административного регламента возложена на заявителя.

Критерий принятия решения: наличие (отсутствие) оснований для отказа в предоставлении муниципальной услуги, предусмотренных пунктом 2.7 настоящего административного регламента.

Результатом административной процедуры является поступление к специалисту, ответственному за прием-выдачу документов, решения о переводе или об отказе в переводе жилого помещения в нежилое и нежилого помещения в жилое помещение.

Результат выполнения административной процедуры фиксируется в системе электронного документооборота уполномоченного органа, журнале регистрации.

Выдача(направление)документов по результатам предоставления муниципальной услуги.

Выдача (направление) документов по результатам предоставления муниципальной услуги в уполномоченном органе.

Основанием для начала процедуры выдачи документов является наличие сформированных документов, являющихся результатом предоставления муниципальной услуги.

Для получения результатов предоставления муниципальной услуги в бумажном виде и (или)для сверки электронных образов документов с оригиналами (при направлении запроса на предоставление услуги через ЕПГУ, РПГУ (при наличии технической возможности) заявителю предъявляет следующие документы:

документ, удостоверяющий личность заявителя;

документ, подтверждающий полномочия представителя на получение документов (если от имени заявителя действует представитель);

расписка в получении документов (при ее наличии у заявителя).

Специалист, ответственный за прием и выдачу документов, при выдаче результата предоставления услуги на бумажном носителе:

устанавливает личность заявителя либо его представителя;

проверяет правомочия представителя заявителя действовать от имени заявителя при получении документов;

выдает документы;

регистрирует факт выдачи документов в системе электронного документооборота уполномоченного органа и в журнале регистрации;

отказывает в выдаче результата предоставления муниципальной услуги в случаях: за выдачей документов обратилось лицо, не являющееся заявителем (его представителем);

обратившееся лицо отказалось предъявить документ, удостоверяющий его личность.

В случае подачи заявителем документов в электронном виде посредством ЕПГУ, РПГУ и указания в запросе о получении результата предоставления услуги в электронном виде, специалист, ответственный за прием и выдачу документов:

устанавливает личность заявителя либо его представителя;

проверяет правомочия представителя заявителя действовать от имени заявителя при получении документов;

сверяет электронные образцы документов с оригиналами (при направлении запроса и документов на предоставление услуги через ЕПГУ, РПГУ;

уведомляет заявителя о том, что результат предоставления муниципальной услуги будет направлен в личный кабинет на ЕПГУ, РПГУ в форме электронного документа.

При установлении расхождений электронных образов документов, направленных в электронной форме, с оригиналами, результат предоставления услуги заявителю не направляется через ЕПГУ, РПГУ, о чем составляется акт.

В случае, если принято решение о переводе или об отказе в переводе жилого помещения в нежилое и нежилого помещения в жилое помещение, данное решение сканируется и направляется заявителю через ЕПГУ, РПГУ либо направляется в форме электронного документа, подписанного электронной подписью в личный кабинет заявителя на ЕПГУ, РПГУ. Данное решение выдается или направляется заявителю не позднее чем через три рабочих дня со дня принятия такого решения и может быть обжаловано заявителем в судебном порядке.

Максимальный срок выполнения данной административной процедуры составляет 3 рабочих дня со дня принятия решения о переводе или об отказе в переводе жилого помещения в нежилое и нежилого помещения в жилое помещение.

Критерий принятия решения: принятие решения о переводе или об отказе в переводе жилого помещения в нежилое и нежилого помещения в жилое помещение.

Результатом административной процедуры является выдача или направление по адресу, указанному в заявлении, либо через МФЦ, ЕПГУ, РПГУ заявителю документа, подтверждающего принятие такого решения.

Результат выполнения административной процедуры фиксируется в системе электронного документооборота уполномоченного органа и в журнале регистрации.

## 4. Формы контроля за исполнением административного регламента

Порядок осуществления текущего контроля за соблюдением и исполнением ответственными должностными лицами положений настоящего административного регламента и иных нормативных правовых актов, устанавливающих требования к предоставлению муниципальной услуги, а также принятием ими решений.

Текущий контроль за соблюдением и исполнением должностными лицами уполномоченного органа учета положений данного административного регламента и иных норма-

## ОФИЦИАЛЬНОЕ ОПУБЛИКОВАНИЕ

тивных правовых актов, устанавливающих требования к предоставлению муниципальной услуги, а также принятием ими решений (далее - текущий контроль деятельности) осуществляет должностное лицо уполномоченного органа.

Текущий контроль осуществляется путем проведения проверок соблюдения и исполнения должностными лицами и сотрудниками положений настоящего административного регламента и иных нормативных правовых актов, устанавливающих требования к предоставлению муниципальной услуги.

Порядок и периодичность осуществления плановых и внеплановых проверок полноты и качества предоставления муниципальной услуги, в том числе порядок и формы контроля за полнотой и качеством предоставления муниципальной услуги (комплексные проверки), или отдельные вопросы (тематические проверки).

Контроль за полнотой и качеством предоставления муниципальной услуги включает в себя проведение проверок, выявление и устранение нарушений прав заявителей, принятие решений и подготовку ответов на их обращения, содержащие жалобы на действия(бездействие) сотрудников.

Проверки полноты и качества предоставления муниципальной услуги осуществляются на основании распоряжений уполномоченного органа.

Проверки могут быть плановыми и вне плановыми. Порядок и периодичность плановых проверок устанавливаются руководителем уполномоченного органа. При проверке рассматриваются все вопросы, связанные с предоставлением муниципальной услуги (комплексные проверки), или отдельные вопросы (тематические проверки).

Внеплановые проверки проводятся для проверки факта устранения ранее выявленных нарушений, а также в случае получения жалоб на действия(бездействие) сотрудников. Проверки также проводятся по конкретному обращению заявителя.

Ответственность должностных лиц, уполномоченного органа за решения и действия (бездействие), принимаемые (осуществляемые) ими в ходе предоставления муниципальной услуги.

По результатам проверок в случае выявления нарушений положений настоящего административного регламента и иных нормативных правовых актов, устанавливающих требования к предоставлению муниципальной услуги, виновные сотрудники и должностные лица несут ответственность в соответствии с законодательством Российской Федерации.

Сотрудники, ответственные за прием заявлений и документов, несут персональную ответственность за соблюдение сроков и порядка приема и регистрации документов.

Персональная ответственность сотрудников и должностных лиц закрепляется в их должностных инструкциях в соответствии с требованиями законодательства Российской Федерации.

Положения, характеризующие требования к порядку и формам контроля за предоставлением муниципальной услуги, в том числе со стороны граждан, их объединений и организаций.

Контроль за исполнением данного административного регламента со стороны граждан, их объединений и организаций является самостоятельной формой контроля и осуществляется путем направления обращений в уполномоченный орган, а также путем обжалования действий (бездействия) решений, осуществляемых (принятых) в ходе исполнения настоящего административного регламента.

Граждане, их объединения и организации вправе направлять замечания и предложения по улучшению качества и доступности предоставления муниципальной услуги.

#### 5. Досудебный (внесудебный) порядок обжалования решений и действий (бездействия) органов, предоставляющих муниципальные услуги, а также их должностных лиц

Информация для заинтересованных лиц об их праве на досудебное (внесудебное) обжалование действий (бездействия) и(или) решений, принятых (осуществленных) в ходе предоставления муниципальной услуги(далее-жалоба).

Заявители имеют право подать жалобу на решение и действие(бездействие) органа, предоставляющего муниципальную услугу, должностного лица, предоставляющего муниципальную услугу, муниципального служащего, руководителя органа, предоставляющего муниципальную услугу.

Жалоба подается в письменной форме на бумажном носителе, в электронной форме в орган, предоставляющий муниципальную услугу.

Жалоба на решения и действия(бездействие) органа, предоставляющего муниципальную услугу, должностного лица органа, предоставляющего муниципальную услугу, муниципального служащего, руководителя органа, предоставляющего муниципальную услугу, может быть направлена по почте, через МФЦ, с использованием информационно-телекоммуникационной сети «Интернет», официального сайта органа, предоставляющего муниципальную услугу, ЕПГУ, РПГУ, а также может быть принята при личном приеме заявителя.

Заявитель может обратиться с жалобой, в том числе в следующих случаях:

Нарушение срока регистрации запроса о предоставлении муниципальной услуги;

Нарушение срока предоставления муниципальной услуги;

требование у заявителя документов или информации либо осуществления действий, представление или осуществление которых не предусмотрено нормативными правовыми актами Российской Федерации, нормативными правовыми актами субъектов Российской Федерации, муниципальными правовыми актами для предоставления муниципальной услуги;

отказ в приеме документов, предоставление которых предусмотрено нормативными правовыми актами Российской Федерации, нормативными правовыми актами Самарской области, муниципальными правовыми актами для предоставления муниципальной услуги, у заявителя;

отказ в предоставлении муниципальной услуги, если основания отказа не предусмотрены федеральными законами и принятыми в соответствии с ними иными нормативными правовыми актами Российской Федерации, законами и иными нормативными правовыми актами Самарской области, муниципальными правовыми актами;

затребование с заявителя при предоставлении муниципальной услуги платы, не предусмотренной нормативными правовыми актами Российской Федерации, нормативными правовыми актами Самарской области, муниципальными правовыми актами;

отказ органа, предоставляющего муниципальную услугу, должностного лица органа, предоставляющего муниципальную услугу, многофункционального центра, работника многофункционального центра, организаций, предусмотренных частью 1.1 статьи 16 Федерального закона №210, или их работников в исправлении допущенных ими опечаток и ошибок в выданных в результате предоставления муниципальной услуги документах либо нарушение установленного срока таких исправлений;

нарушение срока или порядка выдачи документов по результатам предоставления муниципальной услуги;

приостановление предоставления муниципальной услуги, если основания приостановления не предусмотрены федеральными законами и принятыми в соответствии с ними иными нормативными правовыми актами Российской Федерации, законами и иными нормативными правовыми актами Самарской области, муниципальными правовыми актами;

требование у заявителя при предоставлении муниципальной услуги документов или информации, отсутствие и (или) недостоверность которых не указывались при первоначальном отказе в приеме документов, необходимых для предоставления муниципальной услуги, за исключением случаев, предусмотренных пунктом 4 части 1 статьи 7 Федерального закона №210-ФЗ.

Жалоба должна содержать:

наименование органа, предоставляющего муниципальную услугу, должностного лица органа, предоставляющего муниципальную услугу, либо муниципального служащего, решения и действия (бездействие) которых обжалуются;

фамилию, имя, отчество (последнее - при наличии), сведения о месте жительства заявителя - физического лица либо наименование, сведения о месте нахождения заявителя - юридического лица, а также номер (номера) контактного телефона, адрес (адреса) электронной почты (при наличии) и почтовый адрес, по которым должен быть направлен ответ заявителю;

сведения об обжалуемых решениях и действиях(бездействии)органа, предоставляющего муниципальную услугу, должностного лица органа, предоставляющего муниципальную услугу, либо муниципального служащего;

доводы, на основании которых заявитель не согласен с решением и действием(бездействием) органа, предоставляющего муниципальную услугу, должностного лица органа, предоставляющего муниципальную услугу, либо муниципального служащего. Заявителем могут быть представлены документы (при наличии), подтверждающие доводы заявителя, либо их копии.

Орган местного самоуправления, организации и уполномоченные на рассмотрение жалобы

лица, которым может быть направлена жалоба заявителя в досудебном (внесудебном) порядке.

В досудебном (внесудебном) порядке заявитель (представитель) вправе обратиться с жалобой в письменной форме на бумажном носителе или в электронной форме:

Жалобы на решения, действия (бездействия) должностных лиц рассматриваются в порядке и сроки, установленные Федеральным законом от02.05.2006 №59-ФЗ «О порядке рассмотрения обращений граждан Российской Федерации».

Способы информирования заявителей о порядке подачи рассмотрения жалобы, в том числе с использованием ЕПГУ, РПГУ.

Не позднее дня, следующего за днем принятия решения, заявителю в письменной форме и, по желанию заявителя, в электронной форме направляется мотивированный ответ о результатах рассмотрения жалобы.

В случае признания жалобы подлежащей удовлетворению в ответе заявителю дается информация о действиях, осуществляемых органом, предоставляющим муниципальную услугу, в целях незамедлительного устранения выявленных нарушений при оказании муниципальной услуги, а также приносятся извинения за доставленные неудобства и указывается информация о дальнейших действиях, которые необходимо совершить заявителю в целях получения муниципальной услуги.

В случае признания жалобы не подлежащей удовлетворению в ответе заявителю дается аргументированные разъяснения о причинах принятого решения, а также информация о порядке обжалования принятого решения.

В случае установления в ходе или по результатам рассмотрения жалобы признаков состава административного правонарушения или преступления должностное лицо, наделенное полномочиями по рассмотрению жалоб незамедлительно направляют имеющиеся материалы в органы прокуратуры.

Перечень нормативных правовых актов, регулирующих порядок досудебного (внесудебного) обжалования решений и действий (бездействия) органа, предоставляющего муниципальную услугу, а также его должностных лиц.

Порядок досудебного (внесудебного) обжалования решений и действий (бездействия) органа, предоставляющего муниципальную услугу, а также его должностных лиц, руководителя уполномоченного органа либо специалиста уполномоченного органа осуществляется в соответствии с Федеральным законом №210-ФЗ, постановлением Правительства Российской Федерации от 16.08.2012 № 840 «О порядке подачи и рассмотрения жалоб на решения и действия (бездействие) федеральных органов исполнительной власти и их должностных лиц, федеральных государственных служащих, должностных лиц государственных внебюджетных фондов Российской Федерации, государственных корпораций, наделенных в соответствии с федеральными законами полномочиями по предоставлению государственных услуг в установленной сфере деятельности, и их должностных лиц, организаций, предусмотренных частью 1.1 статьи 16 Федерального закона «Об организации предоставления государственных и муниципальных услуг», и их работников, а также функциональных центров предоставления государственных и муниципальных услуг и их работников».

#### 6. Особенности выполнения административных процедур (действий) в МФЦ

Предоставление муниципальной услуги в МФЦ осуществляется при наличии заключенного соглашения о взаимодействии между уполномоченными органами МФЦ.

Основанием для начала предоставления муниципальной услуги является обращение заявителя в МФЦ, расположенный на территории муниципального образования, в котором проживает заявитель.

Информирование заявителей о порядке предоставления муниципальной услуги в МФЦ, о ходе выполнения запроса о предоставлении муниципальной услуги, по иным вопросам, связанным с предоставлением муниципальной услуги, а также консультирование заявителей о порядке предоставления муниципальной услуги в МФЦ осуществляется в соответствии с графиком работы МФЦ.

Прием заявлений о предоставлении муниципальной услуги и иных документов, необходимых для предоставления муниципальной услуги.

При личном обращении заявителя в МФЦ сотрудник, ответственный за прием документов:

устанавливает личность заявителя на основании документа, удостоверяющего его личность, представителя заявителя-на основании документов, удостоверяющих личность и полномочия (в случае обращения его представителя);

проверяет представленное заявление и документы на предмет:

текст в заявлении поддается прочтению;

в заявлении указаны фамилия, имя, отчество (последнее-при наличии) физического лица либо наименование юридического лица;

заявление подписано уполномоченным лицом;

приложены документы, необходимые для предоставления муниципальной услуги;

соответствие данных документа, удостоверяющего личность, данным, указанным в заявлении необходимых документов;

заполняет сведения о заявителе и представленных документах в автоматизированной информационной системе (АИСМФЦ);

выдает расписку в получении документов на предоставление услуги, сформированную в АИС МФЦ;

информирует заявителя о сроке предоставления муниципальной услуги, способах получения информации об исполнении муниципальной услуги;

уведомляет заявителя о том, что неустороженные документы хранятся в МФЦ в течение 30 дней, после чего передаются в уполномоченный орган.

Заявление и документы, принятые от заявителя на предоставление муниципальной услуги, передаются в уполномоченный орган не позднее 1 рабочего дня, следующего за днем регистрации заявления и документов в МФЦ, посредством личного обращения по сопроводительному реестру, содержащему дату и отметку о передаче, оформленному в двух экземплярах. Указанный реестр заверяется сотрудником МФЦ и передается специалисту уполномоченного органа под подпись. Один экземпляр сопроводительного реестра остается в уполномоченном органе и хранится как документ строгой отчетности отдельно от личных дел, второй-хранится в МФЦ.В заявлении производится отметка с указанием реквизитов реестра, по которому передаются заявление и документы.

Выдача заявителю результата предоставления муниципальной услуги, в том числе выдача документов на бумажном носителе, подтверждающих содержание электронных документов, направленных в МФЦ по результатам предоставления муниципальных услуг органами, предоставляющими муниципальные услуги, а также выдача документов, включающие составление на бумажном носителе и заверение выписок из информационных систем органов, предоставляющих муниципальные услуги.

При обращении заявителя за предоставлением муниципальной услуги через МФЦ выдача результата предоставления муниципальной услуги осуществляется при личном обращении в МФЦ.

Ответственность за выдачу результата предоставления муниципальной услуги несет сотрудник МФЦ, уполномоченный руководителем МФЦ.

Для получения результата предоставления муниципальной услуги в МФЦ заявитель предъявляет документ, удостоверяющий его личность и расписку.

В случае обращения представителя заявителя предоставляются документы, удостоверяющие личность и подтверждающие полномочия представителя заявителя.

Сотрудник МФЦ, ответственный за выдачу документов, выдает документы заявителю и регистрирует факт их выдачи в АИС МФЦ. Заявитель подтверждает факт получения документов своей подписью в расписке, которая остается в МФЦ.

Неустороженные документы хранятся в МФЦ в течение 30 дней, после чего передаются в уполномоченный орган.

Иные действия, необходимые для предоставления муниципальной услуги, в том числе связанные с проверкой действительности усиленной квалифицированной электронной подписи заявителя, использованной при обращении за получением муниципальной услуги,

ОФИЦИАЛЬНОЕ ОПУБЛИКОВАНИЕ

а также с установлением перечня средств удостоверяющих центров, которые допускаются для использования в целях обеспечения указанной проверки и определяются на основании утверждаемой уполномоченным органом согласованной с Федеральной службой безопасности Российской Федерации модели угроз безопасности информации в информационной системе, используемой в целях приема обращений за получением муниципальной услуги и(или) предоставления такой услуги, в МФЦ не предусмотрены.

Досудебное (внесудебное) обжалование решений и действий (бездействия) МФЦ, сотрудника МФЦ осуществляется в порядке, предусмотренном пунктом 5.1 настоящего административного регламента.

Приложение № 1  
к административному  
Регламенту предоставления муниципальной услуги  
«Перевод жилого помещения в нежилое  
помещение и нежилого помещения  
в жилое помещение»

БЛОК-СХЕМА  
ПРЕДОСТАВЛЕНИЯ МУНИЦИПАЛЬНОЙ УСЛУГИ  
«ПЕРЕВОД ЖИЛОГО ПОМЕЩЕНИЯ В НЕЖИЛОЕ ПОМЕЩЕНИЕ И НЕЖИЛОГО ПОМЕЩЕНИЯ В ЖИЛОЕ ПОМЕЩЕНИЕ»



Приложение № 2  
к административному  
Регламенту предоставления муниципальной услуги  
«Перевод жилого помещения в нежилое  
помещение и нежилого помещения в  
жилое помещение»

Правовые основания предоставления муниципальной услуги  
«Перевод жилого помещения в нежилое помещение и не жилого помещения в жилое помеще-  
ние»

Предоставление муниципальной услуги осуществляется в соответствии с:  
- Жилищным Кодексом Российской Федерации;  
- федеральным законом от 27.07.2010 № 210-ФЗ «Об организации предоставления государственных и муниципальных услуг»;  
- постановлением Правительства Российской Федерации от 10 августа 2005 № 502 «Об утверждении формы уведомления о переводе (отказе в переводе) жилого (нежилого) помещения в нежилое (жилое) помещение»;  
- распоряжением Правительства Российской Федерации от 17 декабря 2009 г. № 1993-р «Об утверждении сводного перечня первоочередных государственных и муниципальных услуг, предоставляемых в электронном виде»;  
- иными нормативными актами органов местного самоуправления сельского поселения Краснояряха

Приложение № 3 к административному  
Регламенту предоставления муниципальной услуги  
«Перевод жилого помещения в нежилое  
помещение и нежилого помещения в  
жилое помещение»

Форма заявления о предоставлении муниципальной услуги

кому: \_\_\_\_\_  
(наименование уполномоченного органа  
Исполнительной власти субъекта Российской  
Федерации или органа местного самоуправления)

от \_\_\_\_\_  
(собственник жилого (нежилого) помещения, либо уполномоченное им лицо, либо  
собственники жилого

нежилого) помещения (нужное подчеркнуть), находящегося в общей собственности двух и более лиц, в

случае, если ни один из собственников либо иных лиц не уполномочен в установленном порядке представлять

интересы других собственников)

Примечание. Для физических лиц указываются: фамилия, имя, отчество, реквизиты документа, удостоверяющего личность (серия, номер, кем и когда выдан), место жительства, номер телефона; для представителя физического лица указываются: фамилия, имя, отчество представителя, реквизиты доверенности, которая прилагается к заявлению. Для юридических лиц указываются: наименование, организационно-правовая форма, адрес места нахождения, номер телефона, фамилия, имя, отчество лица, уполномоченного представлять интересы юридического лица, с указанием реквизитов документа, удостоверяющего эти полномочия и прилагаемого к заявлению.

Место нахождения помещения:

(указывается полный адрес: область, муниципальное образование,

район, населенный пункт, улица, дом, корпус, строение, квартира (офис),

подъезд, этаж)

Назначение помещения:

(жилое или нежилое, функциональное назначение нежилого помещения)

Прошу разрешить перевод \_\_\_\_\_  
(жилого (нежилого) помещения в нежилое(жилое) помещение без

проведения его переустройства и (или) перепланировки, и (или) иных ремонтно-строительных работ или с

проведением переустройства и (или) перепланировки в соответствии с представленным проектом (проектной

документацией), и (или) иных ремонтно-строительных работ - нужно указать) в целях использования помещения в качестве \_\_\_\_\_.

(функциональное назначение)

Срок производства ремонтно-строительных работ:  
с "\_\_\_" \_\_\_\_\_ 20\_\_ г. по "\_\_\_" \_\_\_\_\_ 20\_\_ г.

Режим производства ремонтно-строительных работ:  
с \_\_\_\_\_ по \_\_\_\_\_ часов в \_\_\_\_\_ дни.

Обязуюсь:

осуществить ремонтно-строительные работы в соответствии с проектом (проектной документацией) переустройства и (или) перепланировки переводимого помещения; обеспечить свободный доступ к месту проведения ремонтно-строительных работ уполномоченных должностных лиц администрации муниципального образования для проверки хода работ;

осуществить работы в установленные сроки и с соблюдением согласованного режима производства ремонтно-строительных работ.

К заявлению прилагаются следующие документы:

1)

(указываются вид и реквизиты правоустанавливающего документа на переводимое помещение

с отметкой: подлинник или засвидетельствованная в нотариальном порядке копия)

2) проект (проектная документация) переустройства и (или) перепланировки переводимого помещения на \_\_\_\_\_ листах (если требуется переустройство и (или) перепланировка);

3) план переводимого нежилого помещения с его техническим описанием (технический паспорт помещения - если переводимое помещение жилое);

4) поэтажный план дома, в котором находится переводимое помещение;

5) \_\_\_\_\_ иные документы:

Подписи лиц, подавших заявление:

"\_\_\_" \_\_\_\_\_ 20\_\_ г. \_\_\_\_\_

"\_\_\_" \_\_\_\_\_ (подпись заявителя) 20\_\_ г. (Ф.И.О. заявителя)

"\_\_\_" \_\_\_\_\_ (подпись заявителя) 20\_\_ г. (Ф.И.О. заявителя)

"\_\_\_" \_\_\_\_\_ (подпись заявителя) 20\_\_ г. (Ф.И.О. заявителя)

"\_\_\_" \_\_\_\_\_ (подпись заявителя) 20\_\_ г. (Ф.И.О. заявителя)

"\_\_\_" \_\_\_\_\_ (подпись заявителя) 20\_\_ г. (Ф.И.О. заявителя)

"\_\_\_" \_\_\_\_\_ (подпись заявителя) 20\_\_ г. (Ф.И.О. заявителя)

"\_\_\_" \_\_\_\_\_ (подпись заявителя) 20\_\_ г. (Ф.И.О. заявителя)

В рамках осуществления мероприятий по предоставлению муниципальной услуги все нижеподписавшиеся согласны на обработку персональных данных в течение неограниченного срока в соответствии с Федеральным законом от 27.07.2006 г. № 152-ФЗ «О персональных данных».

"\_\_\_" \_\_\_\_\_ 20\_\_ г. \_\_\_\_\_

"\_\_\_" \_\_\_\_\_ (подпись заявителя) 20\_\_ г. (Ф.И.О. заявителя)

"\_\_\_" \_\_\_\_\_ (подпись заявителя) 20\_\_ г. (Ф.И.О. заявителя)

"\_\_\_" \_\_\_\_\_ (подпись заявителя) 20\_\_ г. (Ф.И.О. заявителя)

"\_\_\_" \_\_\_\_\_ (подпись заявителя) 20\_\_ г. (Ф.И.О. заявителя)

"\_\_\_" \_\_\_\_\_ (подпись заявителя) 20\_\_ г. (Ф.И.О. заявителя)

"\_\_\_" \_\_\_\_\_ (подпись заявителя) 20\_\_ г. (Ф.И.О. заявителя)

"\_\_\_" \_\_\_\_\_ (подпись заявителя) 20\_\_ г. (Ф.И.О. заявителя)

"\_\_\_" \_\_\_\_\_ (подпись заявителя) 20\_\_ г. (Ф.И.О. заявителя)

Документы представлены на приеме "\_\_\_" \_\_\_\_\_ 20\_\_ г.

Входящий номер регистрации заявления \_\_\_\_\_

Выдана расписка в получении документов "\_\_\_" \_\_\_\_\_ 20\_\_ г. № \_\_\_\_\_

Расписку получил "\_\_\_" \_\_\_\_\_ 20\_\_ г.

## ОФИЦИАЛЬНОЕ ОПУБЛИКОВАНИЕ

(подпись заявителя)

(Ф.И.О. заявителя)

(должность, Ф.И.О. должностного лица, принявшего заявление)

(подпись)

Приложение № 4 к административному Регламенту предоставления муниципальной услуги «Перевод жилого помещения в нежилое помещение и нежилого помещения в жилое помещение»

УТВЕРЖДЕНА  
Постановлением Правительства  
Российской Федерации  
от 10.08.2005 № 502

УВЕДОМЛЕНИЕ  
о переводе (отказе в переводе) жилого (нежилого)  
помещения в нежилое (жилое) помещение

(полное наименование органа местного самоуправления,

осуществляющего перевод помещения)

рассмотрев представленные в соответствии с частью 2 статьи 23 Жилищного кодекса Российской Федерации документы о переводе помещения общей площадью кв. м,

находящегося по адресу:

(наименование городского или сельского поселения)

(наименование улицы, площади, проспекта, бульвара, проезда и т.п.)

дом , корпус (владение, строение) , кв. , из жилого (нежилого) в нежилое (жилое)  
(ненужное зачеркнуть) (ненужное зачеркнуть)

в целях использования помещения в качестве

(вид использования помещения в соответствии

с заявлением о переводе)

РЕШИЛ (

(наименование акта, дата его принятия и номер)

1. Помещение на основании приложенных к заявлению документов:

а) перевести из жилого (нежилого) в нежилое (жилое) без предварительных условий;

(ненужное зачеркнуть)

б) перевести из жилого (нежилого) в нежилое (жилое) при условии проведения в установленном порядке следующих видов работ:

(перечень работ по переустройству

(перепланировке) помещения

или иных необходимых работ по ремонту, реконструкции, реставрации помещения)

2. Отказать в переводе указанного помещения из жилого (нежилого) в нежилое (жилое) в связи с

(основание(я), установленное частью 1 статьи 24 Жилищного кодекса Российской Федерации)

(должность лица, подписавшего уведомление)

(подпись)

(расшифровка подписи)

" " 20 г.

М.П.

АДМИНИСТРАЦИЯ  
СЕЛЬСКОГО ПОСЕЛЕНИЯ  
КРАСНЫЙ СТРОИТЕЛЬ  
МУНИЦИПАЛЬНОГО РАЙОНА  
ЧЕЛНО-ВЕРШИНСКИЙ  
САМАРСКОЙ ОБЛАСТИ

ПОСТАНОВЛЕНИЕ

от 30 декабря 2022 года № 73

Об утверждении Административного регламента предоставления муниципальной услуги «Перевод жилого помещения в нежилое помещение и нежилого помещения в жилое помещение» на территории сельского поселения Красный Строитель муниципального района Челно-Вершинский Самарской области

В соответствии с Федеральным законом от 06.10.2003г. № 131-ФЗ «Об общих принципах организации местного самоуправления в Российской Федерации», Федеральным законом от 27.07.2010г. № 210-ФЗ «Об организации предоставления государственных и муниципальных услуг», Жилищным кодексом РФ, администрация сельского поселения Красный Строитель муниципального района Челно-Вершинский Самарской области

ПОСТАНОВЛЯЕТ:

Утвердить Административный регламент предоставления муниципальной услуги «Перевод жилого помещения в нежилое помещение и нежилого помещения в жилое помещение» на территории сельского поселения Красный Строитель муниципального района Челно-Вершинский (Приложение №1).

Опубликовать настоящее постановление в газете «Официальный вестник» и разместить на официальном сайте сельского поселения Красный Строитель в сети Интернет.

Настоящее постановление вступает в силу со дня его официального опубликования.

Глава  
сельского поселения Красный Строитель

В.Д. Лукьянов

Приложение № 1  
к постановлению администрации  
сельского поселения Красный Строитель  
муниципального района Челно-Вершинский  
Самарской области  
от «30» декабря 2022 г. № 73

АДМИНИСТРАТИВНЫЙ РЕГЛАМЕНТ  
ПРЕДОСТАВЛЕНИЯ МУНИЦИПАЛЬНОЙ УСЛУГИ  
«ПЕРЕВОД ЖИЛОГО ПОМЕЩЕНИЯ В НЕЖИЛОЕ ПОМЕЩЕНИЕ И НЕЖИЛОГО  
ПОМЕЩЕНИЯ В ЖИЛОЕ ПОМЕЩЕНИЕ»

1.Общиположения

Предмет регулирования административного регламента.

Административный регламент предоставления муниципальной услуги «Перевод жилого помещения в нежилое помещение и нежилого помещения в жилое помещение» (далее соответственно- административный регламент, муниципальная услуга) устанавливает порядок и стандарт предоставления муниципальной услуги.

Административный регламент определяет порядок, сроки и последовательность выполнения административных процедур по предоставлению муниципальной услуги, требования к порядку их выполнения, в том числе особенности выполнения административных процедур в электронной форме, а также особенности выполнения административных процедур в многофункциональных центрах предоставления государственных и муниципальных услуг (далее – МФЦ), формы контроля за предоставлением муниципальной услуги, досудебный (внесудебный) порядок обжалования решений и действий (бездействия) органа местного самоуправления, должностных лиц органа местного самоуправления, работников МФЦ.

Правовые основания предоставления муниципальной услуги закреплены в Приложении №2 к настоящему административному регламенту.

Круг заявителей.

Муниципальная услуга предоставляется собственнику помещения в многоквартирном доме, расположенного на территории сельского поселения Красный Строитель, или уполномоченному им лицу (далее-заявитель).

Требования к порядку информирования о предоставлении муниципальной услуги.

Информация о порядке и условиях информирования о предоставлении муниципальной услуги предоставляется:

Специалистом уполномоченного органа при непосредственном обращении заявителя или его представителя в уполномоченный орган или посредством телефонной связи, в том числе путем размещения на официальном сайте уполномоченного органа в информационно-телекоммуникационной сети «Интернет» (далее официальный сайт уполномоченного органа) (<http://красный.строитель.рф/>);

путем размещения в федеральной государственной информационной системе «Единый портал государственных и муниципальных услуг(функций)» (далее-ЕПГУ);

путем размещения на региональном портале государственных и муниципальных услуг, являющемся государственной информационной системой Самарской области (<https://gosuslugi.samregion.ru>) (далее – РПГУ).

Путем размещения на информационном стенде в помещении уполномоченного органа, в информационных материалах;

Путем публикации информационных материалов в средствах массовой информации;

Посредством ответов на письменные обращения;

Сотрудником МФЦ в соответствии с пунктом 6.3 настоящего административного регламента.

Ответ на телефонный звонок должен содержать информацию о наименовании органа, в который обратился заявитель, фамилию, имя, отчество (последнее - при наличии) и должность специалиста, принявшего телефонный звонок. При невозможности принявшего звонок специалиста самостоятельно ответить на поставленные вопросы телефонный звонок переадресовывается (переводится) на другое должностное лицо или обратившемуся гражданину сообщается номер телефона, по которому он может получить необходимую информацию.

В случае поступления от заявителя обращения в письменной (электронной) форме ответ на обращение направляется также в письменной (электронной) форме не позднее 30 календарных дней со дня регистрации обращения. При направлении ответа указывается должность лица, подписавшего ответ, а также фамилия, имя, отчество (последнее - при наличии) и номер телефона исполнителя.

Справочная информация о местонахождении, графике работы, контактных телефонах уполномоченного органа, адресе электронной почты уполномоченного органа размещена на официальном сайте уполномоченного органа, ЕПГУ, РПГУ.

Справочная информация о местонахождении, графике работы, контактных телефонах



## ОФИЦИАЛЬНОЕ ОПУБЛИКОВАНИЕ

МФЦ, адресе электронной почты МФЦ размещена на официальном сайте МФЦ.

Стандарт предоставления муниципальной услуги  
Наименование муниципальной услуги.  
Наименование муниципальной услуги-перевод жилого помещения в нежилое помещение и нежилого помещения в жилое помещение на территории сельского поселения Красный Строитель.  
Наименование органа, предоставляющего муниципальную услугу.  
Муниципальная услуга предоставляется администрацией сельского поселения Красный Строитель (далее - Уполномоченный орган).  
МФЦ участвует в предоставлении муниципальной услуги в части:  
Информирования по вопросам предоставления муниципальной услуги;  
Прием заявлений и документов, необходимых для предоставления муниципальной услуги;  
Выдачи результата предоставления муниципальной услуги.  
В предоставлении муниципальной услуги в рамках межведомственного информационного взаимодействия участвует Федеральная служба государственной регистрации, кадастра и картографии, Федеральная налоговая служба, специализированные государственные и муниципальные организации технической инвентаризации.

Заявитель вправе подать заявление о переводе помещения через МФЦ в соответствии с соглашением о взаимодействии между МФЦ и уполномоченным органом на личном приеме в Жилищном управлении, почтовым отправлением или с помощью ЕПГУ, РПГУ по форме в соответствии с Приложением №3 к настоящему административному регламенту.

Запрещается требовать от заявителя осуществления действий, в том числе согласований, необходимых для получения муниципальной услуги и связанных с обращением в иные государственные органы, органы местного самоуправления, организации, за исключением получения услуг, включенных в перечень услуг, которые являются необходимыми и обязательными для предоставления муниципальной услуги.

Описание результата предоставления муниципальной услуги.  
Результатом предоставления муниципальной услуги является принятое уполномоченным органом решение о переводе или об отказе в переводе жилого помещения в нежилое помещение и нежилого помещения в жилое помещение (в форме распоряжения Администрации сельского поселения Красный Строитель муниципального района Челно-Вершинский Самарской области), (далее - решение).

Форма уведомления о переводе (отказе в переводе) жилого(нежилого)помещения в нежилое (жилое)помещение утверждена постановлением Правительства Российской Федерации от 10 августа 2005 № 502 «Об утверждении формы уведомления о переводе (отказе в переводе) жилого (нежилого) помещения в нежилое (жилое) помещение» (Приложение № 4 к настоящему административному регламенту) (далее - уведомление).

Результат предоставления муниципальной услуги может быть получен:  
в уполномоченном органе местного самоуправления на бумажном носителе при личном обращении;

в МФЦ на бумажном носителе при личном обращении;  
почтовым отправлением;  
на ЕПГУ, РПГУ, в том числе в форме электронного документа, подписанного электронной подписью.

Срок предоставления муниципальной услуги, в том числе с учетом необходимости обращения в организации, участвующие в предоставлении муниципальной услуги.

Уполномоченный орган принимает решение о переводе или об отказе в переводе жилого помещения в нежилое помещение и нежилого помещения в жилое помещение не позднее чем через 45 дней со дня представления в указанный орган документов, обязанность по представлению которых возложена на заявителя.

В случае подачи документов в МФЦ срок предоставления муниципальной услуги исчисляется со дня поступления в уполномоченный орган документов из МФЦ.

В случае подачи документов через ЕПГУ, РПГУ срок предоставления исчисляется со дня поступления в уполномоченный орган документов. Направление принятых на ЕПГУ, РПГУ заявлений и документов осуществляется с использованием единой системы межведомственного электронного взаимодействия и подключенной к ней региональной системы межведомственного электронного взаимодействия.

Приостановление предоставления муниципальной услуги законодательством Российской Федерации не предусмотрено.

Срок выдачи документов, являющихся результатом предоставления муниципальной услуги – не позднее чем через 3 рабочих дня со дня принятия решения в соответствии с пунктом 3.1.3 настоящего административного регламента.

Нормативные правовые акты, регулирующие предоставление муниципальной услуги.  
Перечень нормативных правовых актов, регулирующих предоставление муниципальной услуги (с указанием их реквизитов и источников официального опубликования), размещается на официальном сайте уполномоченного органа, на ЕПГУ, РПГУ.

Уполномоченный орган обеспечивает размещение и актуализацию перечня нормативных правовых актов, регулирующих предоставление муниципальной услуги, на своем официальном сайте.

Исчерпывающий перечень документов, которые заявитель должен представить самостоятельно, и документы, которые заявитель вправе представить по собственной инициативе, так как они подлежат представлению в рамках межведомственного информационного взаимодействия.

Исчерпывающий перечень документов, необходимых для предоставления муниципальной услуги.

Заявление о переводе помещения;  
правоустанавливающие документы на переводимое помещение (подлинники или засвидетельствованные в нотариальном порядке копии);  
план переводимого помещения с его техническим описанием (в случае, если переводимое помещение является жилым, технический паспорт такого помещения);  
постажный план дома, в котором находится переводимое помещение;  
подготовленный и оформленный в установленном порядке проект переустройства и (или) перепланировки переводимого помещения (в случае, если переустройство и (или) перепланировка требуются для обеспечения использования такого помещения в качестве жилого или нежилого помещения);  
протокол общего собрания собственников помещений в многоквартирном доме, содержащий решение об их согласии на перевод жилого помещения в нежилое помещение;  
согласие каждого собственника всех помещений, примыкающих к переводимому помещению, на перевод жилого помещения в нежилое помещение.

В случае направления заявления посредством ЕПГУ, РПГУ, сведения из документа, удостоверяющего личность заявителя, представителя формируются при подтверждении учетной записи в Единой системе идентификации и аутентификации из состава соответствующих данных указанной учетной записи могут быть проверены путем направления запроса с использованием системы межведомственного электронного взаимодействия.

В случае, если заявление подается через представителя заявителя, также представляется документ, подтверждающий полномочия на осуществление действий от имени заявителя. В качестве документа, подтверждающего полномочия на осуществление действий от имени заявителя, представитель заявителя вправе представить:  
Оформленную в соответствии с законодательством Российской Федерации доверенность (для физических лиц);  
оформленную в соответствии с законодательством Российской Федерации доверенность, заверенную печатью заявителя и подписанную руководителем заявителя или уполномоченным этим руководителем лицом (для юридических лиц).

В случае, если заявление подается через представителя заявителя посредством ЕПГУ, РПГУ, и доверенность представителя заявителя изготовлена в электронной форме, такая доверенность должна быть подписана электронной подписью, требования к которой устанавливаются законодательством Российской Федерации, регулирующих отношения в области использования электронных подписей.

Удостоверенная, совершенная или выданная нотариусом доверенность представителя заявителя в электронной форме должна соответствовать требованиям статьи 44.2 Основ законодательства Российской Федерации о нотариате от 1 февраля 1993 года №4462-1.

Заявитель вправе не представлять документы, предусмотренные в подпунктах 3.4 пункта 2.6.1, а также в случае, если право на переводимое помещение зарегистрировано в Едином государственном реестре недвижимости, документы, предусмотренные подпунктом 2 пункта 2.6.1 настоящего административного регламента.

Документы (их копии или сведения, содержащиеся в них), указанные в подпунктах 2.3.4 пункта 2.6.1 настоящего административного регламента запрашиваются уполномоченным органом в государственных органах, органах местного самоуправления и подведомственных государственным органам или органам местного самоуправления организациях, в распоряжении которых находятся указанные документы, если заявитель не представил указанные документы самостоятельно.

В соответствии с пунктом 3 статьи 36 Жилищного кодекса Российской Федерации уменьшение размера общего имущества в многоквартирном доме возможно только с согласия всех собственников помещений в данном доме путем его реконструкции.

В соответствии с пунктом 2 статьи 40 Жилищного кодекса Российской Федерации, если реконструкция, переустройство и (или) перепланировка помещений невозможны без присоединения к ним части общего имущества в многоквартирном доме, на такие реконструкцию, переустройство и(или) перепланировку помещений должно быть получено согласие всех собственников помещений в многоквартирном доме.

Уполномоченный орган, осуществляющий перевод помещений, не вправе требовать от заявителя предоставления других документов кроме документов, истребование которых у заявителя допускается в соответствии с пунктом 2.6.1 настоящего административного регламента.

По межведомственным запросам уполномоченного органа, указанных в абзаце первом настоящего пункта, документы (их копии или сведения, содержащиеся в них) предоставляются государственными органами, органами местного самоуправления и подведомственными государственным органам или органам местного самоуправления организациями, в распоряжении которых находятся указанные документы, в срок не превышающий пять рабочих дней со дня поступления межведомственного запроса в орган или организацию, предоставляющий документ и информацию, если иные сроки подготовки и направления ответа на межведомственный запрос не установлены федеральными законами, правовыми актами Правительства Российской Федерации и принятыми в соответствии с федеральными законами нормативными правовыми актами субъектов Российской Федерации.

Исчерпывающий перечень оснований для отказа в приеме документов, необходимых для предоставления муниципальной услуги.

Отказ в приеме документов, необходимых для предоставления муниципальной услуги, законодательством Российской Федерации не предусмотрен.

Исчерпывающий перечень оснований для приостановления или отказа в предоставлении муниципальной услуги.

Приостановление предоставления муниципальной услуги законодательством Российской Федерации не предусмотрено.

Отказ в переводе жилого помещения в нежилое помещение или нежилого помещения в жилое помещение допускается в случае, если:

заявителем не представлены документы, определенные пунктом 2.6.1 настоящего административного регламента, обязанность по представлению которых с учетом пункта 2.6.3 настоящего административного регламента возложена на заявителя;

поступления в уполномоченный орган ответа органа государственной власти, органа местного самоуправления либо подведомственной органу государственной власти или органу местного самоуправления организации на межведомственный запрос, свидетельствующего об отсутствии документа и(или) информации, необходимых для перевода жилого помещения в нежилое помещение или нежилого помещения в жилое помещение в соответствии с пунктом 2.6.1 настоящего административного регламента, если соответствующий документ не был представлен заявителем по собственной инициативе. Отказ в переводе жилого помещения в нежилое помещение или нежилого помещения в жилое помещение по указанному основанию допускается в случае, если уполномоченный орган после получения ответа на межведомственный запрос уведомил заявителя о получении такого ответа, предложил заявителю представить документ и(или) информацию, необходимые для перевода жилого помещения в нежилое помещение или нежилого помещения в жилое помещение, предусмотренные пунктом 2.6.1 настоящего административного регламента, и не получил такие документ и(или) информацию в течение пятнадцати рабочих дней со дня направления уведомления;

представление документов, определенных пунктом 2.6.1 настоящего административного регламента в ненадлежащий орган;

несоблюдение предусмотренных статьей 22 Жилищного кодекса условий перевода помещения, а именно:

а) если доступ к переводимому помещению невозможен без использования помещений, обеспечивающих доступ к жилым помещениям, или отсутствует техническая возможность оборудовать такой доступ к данному помещению (при переводе жилого помещения в нежилое помещение);

б) если переводимое помещение является частью жилого помещения либо используется собственником данного помещения или иным гражданином в качестве места постоянного проживания (при переводе жилого помещения в нежилое помещение);

в) если право собственности на переводимое помещение обременено правами каких-либо лиц;

г) если после перевода из жилого помещения в нежилое помещение исключена возможность доступа с использованием помещений, обеспечивающих доступ к жилым помещениям;

д) если при переводе квартиры в многоквартирном доме в нежилое помещение не соблюдены следующие требования:  
квартира расположена на первом этаже указанного дома;  
квартира расположена выше первого этажа указанного дома, но помещения, расположенные непосредственно под квартирой, переводимой в нежилое помещение, не являются жилыми;

е) также не допускается:  
-перевод жилого помещения в наемном доме социального использования в нежилое помещение;  
-перевод жилого помещения в нежилое помещение в целях осуществления религиозной деятельности;

перевод нежилого помещения в жилое помещение, если такое помещение не отвечает требованиям, установленным Постановлением Правительства РФ от 28 января 2006г. №47 «Об утверждении Положения о признании помещения жилым помещением, жилого помещения непригодным для проживания, многоквартирного дома аварийным и подлежащим сносу или реконструкции, садового дома жилым домом и жилого дома садовым домом» или отсутствует возможность обеспечить соответствие такого помещения установленным требованиям.

Несоответствия проекта переустройства и (или) перепланировки помещения в многоквартирном доме требованиям законодательства.

Неполучение или несвоевременное получение документов, указанных в пункте 2.6.1. административного регламента и запрошенных в государственных органах, органах местного самоуправления и подведомственных государственным органам или органам местного самоуправления организациях, в распоряжении которых находятся указанные документы, не может являться основанием для отказа в переводе жилого помещения в нежилое помещение или нежилого помещения в жилое помещение.

Перечень услуг, которые являются необходимыми и обязательными для предоставления муниципальной услуги, в том числе сведения о документе(документах), выдаваемом (выдаваемых) организациями, участвующими в предоставлении муниципальной услуги.

Услуги, которые являются необходимыми и обязательными для предоставления муниципальной услуги:

Услуга по подготовке проекта переустройства и (или) перепланировки переводимого помещения (в случае, если переустройство и (или) перепланировка требуются для обеспечения использования такого помещения в качестве жилого или нежилого помещения);

Оформление документа, удостоверяющего право (полномочия) представителя, в случае, если за предоставлением услуги обращается представитель заявителя;

## ОФИЦИАЛЬНОЕ ОПУБЛИКОВАНИЕ

Порядок, размер и основания взимания государственной пошлины или иной платы, взимаемой за предоставление муниципальной услуги.

Предоставление муниципальной услуги осуществляется бесплатно, государственная пошлина не уплачивается.

Порядок, размер и основания взимания платы за предоставление услуг, которые являются необходимыми и обязательными для предоставления муниципальной услуги, включая информацию о методике расчета размера такой платы.

Порядок, размер и основания взимания платы за предоставление услуг, указанных в пункте 2.9 настоящего административного регламента, определяется организациями, предоставляющими данные услуги.

Максимальный срок ожидания в очереди при подаче запроса о предоставлении муниципальной услуги и при получении результата предоставления муниципальной услуги.

Максимальный срок ожидания в очереди при подаче заявления о предоставлении муниципальной услуги и при получении результата данной муниципальной услуги не должен превышать 15 минут.

Сроки порядок регистрации запроса заявителя о предоставлении муниципальной услуги.

Заявление о предоставлении муниципальной услуги, представленное заявителем лично либо его представителем, регистрируется уполномоченным органом в течение 1 рабочего дня с даты поступления такого заявления.

Заявление о предоставлении муниципальной услуги, представленное заявителем либо его представителем через МФЦ, регистрируется уполномоченным органом в день поступления от МФЦ.

Заявление, поступившее в электронной форме на ЕПГУ, РПГУ регистрируется уполномоченным органом в день его поступления в случае отсутствия автоматической регистрации запросов на ЕПГУ, РПГУ.

Заявление, поступившее в нерабочее время, регистрируется уполномоченным органом в первый рабочий день, следующий за днем его получения.

Требования к помещениям, в которых предоставляется муниципальная услуга, к залу ожидания, местам для ожидания запросов о предоставлении муниципальной услуги, информационным стендам с образцами их заполнения и перечнем документов, необходимых для предоставления муниципальной услуги, в том числе к обеспечению доступности для инвалидов указанных объектов в соответствии с законодательством Российской Федерации о социальной защите инвалидов.

Помещения уполномоченного органа для предоставления муниципальной услуги размещаются на первом этаже здания, оборудованного отдельным входом, либо в отдельно стоящем здании для свободного доступа заявителей. Перемещение по помещениям уполномоченного органа, в которых проводится прием заявления и документов, не должно создавать затруднений для лиц с ограниченными возможностями здоровья.

При расположении помещения уполномоченного органа на верхнем этаже специалистами уполномоченного органа обязаны осуществлять прием заявителей на первом этаже, если по состоянию здоровья заявитель не может подняться по лестнице.

На территории, прилегающей к зданию уполномоченного органа, организуются места для парковки автотранспортных средств, в том числе места для парковки автотранспортных средств инвалидов (не менее 10 процентов мест, но не менее одного места), доступ заявителей к парковочным местам является бесплатным.

Помещение уполномоченного органа для приема заявителей оборудуется информационными стендами, на которых размещается форма заявления с образцом ее заполнения и перечень документов, необходимых для предоставления муниципальной услуги.

Помещения, в которых осуществляются действия по предоставлению муниципальной услуги, обеспечиваются компьютерами, средствами связи, включая доступ к информационно-телекоммуникационной сети «Интернет», оргтехники, канцелярскими принадлежностями, информационными и справочными материалами, наглядной информацией, стульями и столами, средствами пожаротушения и оповещения о возникновении чрезвычайной ситуации, доступом к региональной системе межведомственного электронного взаимодействия, а также обеспечивается доступность для инвалидов к указанным помещениям в соответствии с законодательством Российской Федерации о социальной защите инвалидов.

Зал ожидания, места для заполнения запросов и приема заявителей оборудуются стульями, и (или) кресельными секциями, и (или) скамьями.

Информационные материалы, предназначенные для информирования заявителей о порядке предоставления муниципальной услуги, размещаются на информационных стендах, расположенных в местах, обеспечивающих доступ к ним заявителей, и обновляются при изменении законодательства, регулирующего предоставление муниципальной услуги, и справочных сведений.

Информационные стенды должны располагаться в месте, доступном для просмотра (в том числе при большом количестве посетителей).

Для обеспечения доступности получения муниципальной услуги маломобильными группами населения здания и сооружения, в которых оказывается услуга, оборудуются согласно нормативным требованиям «СП 59.13330.2016. Свод правил. Доступность зданий и сооружений для маломобильных групп населения. Актуализированная редакция СНиП 35-01-2001».

В кабинете по приему маломобильных групп населения имеется медицинская аптечка, питьевая вода. При необходимости сотрудник уполномоченного органа, осуществляющий прием, может вызвать карету неотложной скорой помощи.

При обращении гражданина с нарушениями функций опорно-двигательного аппарата работники уполномоченного органа предпринимают следующие действия:

открывают входную дверь и помогают гражданину беспрепятственно посетить здание уполномоченного органа, а также заранее предупреждают о существующих барьерах в здании; выясняют цель визита гражданина и сопровождают его в кабинет по приему заявления; помогают гражданину сесть на стул или располагают кресло-коляску у стола напротив специалиста, осуществляющего прием;

сотрудник уполномоченного органа, осуществляющий прием, принимает гражданина вне очереди, консультирует, осуществляет прием заявления с необходимыми документами, оказывает помощь в заполнении бланков, копирует документы;

по окончании предоставления муниципальной услуги сотрудник уполномоченного органа, осуществляющий прием, помогает гражданину покинуть кабинет, открывает двери, сопровождает гражданина до выхода из здания и помогает покинуть здание; передает гражданина сопровождающему лицу или по его желанию вызывает автотранспорт и оказывает содействие при его посадке.

При обращении граждан с недостатками зрения работники уполномоченного органа предпринимают следующие действия:

сотрудник уполномоченного органа, осуществляющий прием, принимает гражданина вне очереди, помогает сориентироваться, сесть на стул, консультирует, вслух прочитывает документы и далее по необходимости производит их выдачу. При общении с гражданином с недостатками зрения необходимо общаться непосредственно с ним самим, а не с сопровождающим его лицом, в беседе пользоваться обычной разговорной лексикой, в помещении не следует отходить от него без предупреждения;

сотрудник уполномоченного органа оказывает помощь в заполнении бланков, копирует необходимые документы. Для подписания заявления подводит лист к авторучке гражданина, помогает сориентироваться и подписать бланк. При необходимости выдаются памятки для слабослышащих с крупным шрифтом;

по окончании предоставления муниципальной услуги сотрудник уполномоченного органа, осуществляющий прием, помогает гражданину встать со стула, выйти из кабинета, открывает двери, сопровождает гражданина к выходу из здания, и провожает на улицу, заранее предупреждает посетителя о существующих барьерах в здании, передает гражданина сопровождающему лицу или по его желанию гражданина вызывает автотранспорт.

При обращении гражданина с дефектами слуха работники уполномоченного органа предпринимают следующие действия:

сотрудник уполномоченного органа, осуществляющий прием граждан с нарушением слуха, обращается непосредственно к нему, спрашивает о цели визита и дает консультацию размеренным, спокойным темпом речи, при этом смотрит в лицо посетителя, говорит ясно, слова дополняет понятными жестами, возможно общение в письменной форме либо через переводчика жестового языка (сурдопереводчик);

сотрудник уполномоченного органа, осуществляющий прием, оказывает помощь и содей-

ствие в заполнении бланков заявлений, копирует необходимые документы.

Требования к комфортности и доступности предоставления муниципальной услуги в МФЦ устанавливаются постановлением Правительства Российской Федерации от 22.12.2012 № 1376 «Об утверждении Правил организации деятельности многофункциональных центров предоставления государственных и муниципальных услуг».

Показатели доступности и качества муниципальной услуги.

Количество взаимодействий заявителя с сотрудником уполномоченного органа при предоставлении муниципальной услуги-2.

Продолжительность взаимодействий заявителя с сотрудником уполномоченного органа при предоставлении муниципальной услуги – не более 15 минут.

Возможность получения информации о ходе предоставления муниципальной услуги, в том числе с использованием информационно-телекоммуникационных технологий.

Иными показателями качества и доступности предоставления муниципальной услуги являются:

расположенность помещений уполномоченного органа, предназначенных для предоставления муниципальной услуги, в зоне доступности к основным транспортным магистралям;

степень информированности заявителя о порядке предоставления муниципальной услуги (доступность информации о муниципальной услуге, возможность выбора способа получения информации);

возможность выбора заявителем форм обращения за получением муниципальной услуги;

доступность обращения за предоставлением муниципальной услуги, в том числе для лиц с ограниченными возможностями здоровья;

своевременность предоставления муниципальной услуги в соответствии со стандартом ее предоставления;

соблюдение сроков предоставления муниципальной услуги и сроков выполнения административных процедур при предоставлении муниципальной услуги;

возможность получения информации о ходе предоставления муниципальной услуги;

отсутствие обоснованных жалоб со стороны заявителя по результатам предоставления муниципальной услуги;

открытый доступ для заявителей к информации о порядке и сроках предоставления муниципальной услуги, порядке обжалования действий (бездействия) уполномоченного органа, руководителя уполномоченного органа либо специалиста уполномоченного органа, а также помещений уполномоченного органа, в которых осуществляется прием заявлений и документов от заявителей.

Уполномоченным органом обеспечивается создание инвалидам и иным маломобильным группам населения следующих условий доступности муниципальной услуги в соответствии с требованиями, установленными законодательными и иными нормативными правовыми актами:

оказание инвалидам помощи, необходимой для получения в доступной для них форме информации о правилах предоставления муниципальной услуги, в том числе об оформлении необходимых для получения муниципальной услуги документов, о совершении ими других необходимых для получения муниципальной услуги действий;

предоставление муниципальной услуги инвалидам по слуху, при необходимости, с использованием русского жестового языка, включая обеспечение допуска в помещение сурдопереводчика;

оказание помощи инвалидам в преодолении барьеров, мешающих получению муниципальной услуги наравне с другими лицами.

При предоставлении муниципальной услуги взаимодействие заявителя со специалистом уполномоченного органа осуществляется при личном обращении заявителя;

Для получения информации по вопросам предоставления муниципальной услуги;

Для подачи заявления и документов;

Для получения информации о ходе предоставления муниципальной услуги;

Для получения информации о ходе предоставления муниципальной услуги.

Продолжительность взаимодействия заявителя со специалистом уполномоченного органа не может превышать 15 минут.

Предоставление муниципальной услуги в МФЦ возможно при наличии заключенного соглашения о взаимодействии между уполномоченным органом и МФЦ.

Уполномоченный орган обеспечивает информирование заявителей о возможности получения муниципальной услуги на базе МФЦ. В случае подачи заявления о предоставлении муниципальной услуги в МФЦ непосредственное предоставление муниципальной услуги осуществляется уполномоченным органом.

Иные требования, в том числе учитывающие особенности предоставления муниципальной услуги по экстерриториальному принципу и особенности предоставления муниципальной услуги в электронной форме.

Заявитель предоставляет документы в орган, осуществляющий перевод помещения, по месту нахождения переводимого помещения непосредственно либо через МФЦ в соответствии с заключенным ими в установленном Правительством Российской Федерации порядке соглашением о взаимодействии.

Заявитель вправе обратиться за предоставлением муниципальной услуги и подать документы, указанные в пункте 2.6.1 настоящего административного регламента в электронной форме через ЕПГУ, РПГУ с использованием электронных документов, подписанных электронной подписью в соответствии с требованиями Федерального закона от 06.04.2011 № 63-ФЗ «Об электронной подписи».

Уполномоченный орган обеспечивает информирование заявителей о возможности получения муниципальной услуги через ЕПГУ, РПГУ.

Обращение за услугой через ЕПГУ, РПГУ осуществляется путем заполнения интерактивной формы заявления (формирования запроса о предоставлении муниципальной услуги, содержание которого соответствует требованиям формы заявления, установленной настоящим административным регламентом) (далее-запрос).

Обращение заявителя в уполномоченный орган указанным способом обеспечивает возможность направления и получения однозначной и конфиденциальной информации, а также промежуточных сообщений и ответной информации в электронном виде с использованием электронной подписи в порядке, предусмотренном законодательством Российской Федерации.

При предоставлении муниципальной услуги в электронной форме посредством ЕПГУ, РПГУ заявителем обеспечивается:

Получение информации о порядке и сроках предоставления муниципальной услуги;

Запись на прием в уполномоченный орган для подачи заявления и документов;

Формирование запроса;

Прием и регистрация уполномоченным органом запроса и документов;

Получение результата предоставления муниципальной услуги;

Получение сведений о ходе выполнения запроса.

При направлении запроса используется простая электронная подпись, при условии, что личность заявителя установлена при активации учетной записи.

3. Состав, последовательность и сроки выполнения административных процедур (действий), требования к порядку их выполнения, в том числе особенности выполнения административных процедур (действий) в электронной форме

Исчерпывающий перечень административных процедур

Прием и регистрация заявления и документов на предоставление муниципальной услуги;

Формирование и направление межведомственных запросов в органы (организации), участвующие в предоставлении муниципальной услуги (при необходимости);

уведомление заявителя о предоставлении документов и (или) информации, необходимой для проведения переустройства и (или) перепланировки помещения в многоквартирном доме;

принятие решения о переводе или об отказе в переводе жилого помещения в нежилое или нежилого помещения в жилое помещение;

## ОФИЦИАЛЬНОЕ ОПУБЛИКОВАНИЕ

выдача(направление)документов по результатам предоставления муниципальной услуги.  
Блок-схема предоставления муниципальной услуги представлена в Приложении№1 к уставу административного регламента.

Прием и регистрация заявления и документов на предоставление муниципальной услуги.  
Основанием начала выполнения административной процедуры является поступление от заявителя заявления и документов, необходимых для предоставления муниципальной услуги, в уполномоченный орган, ЕПГУ, РПГУ либо через МФЦ.

При личном обращении заявителя в уполномоченный орган специалист уполномоченного органа, ответственный за прием и выдачу документов:

устанавливает личность заявителя на основании документа, удостоверяющего его личность, представителя заявителя-на основании документов, удостоверяющих его личность и полномочия (в случае обращения представителя);

проверяет срок действия документа, удостоверяющего его личность и соответствие данных документа, удостоверяющего личность, данным, указанным в заявлении о переводе помещения и приложенных к нему документах.

В ходе приема документов от заявителя или уполномоченного им лица специалист, ответственный за прием и выдачу документов, удостоверяется, что:

Текст в заявлении о переводе помещения подается прочтению;  
в заявлении о переводе помещения указаны фамилия, имя, отчество (последнее – при наличии) физического лица либо наименование юридического лица;  
заявление о переводе помещения подписано заявителем или уполномоченным представителем;

прилагаются документы, необходимые для предоставления муниципальной услуги.

При установлении фактов отсутствия необходимых документов, обязанность по предоставлению которых возложена на заявителя, при несоответствии представленных документов требованиям настоящего административного регламента - уведомляет заявителя о выявленных недостатках в представленных документах и предлагает принять меры по их устранению.

В случае если заявитель настаивает на принятии документов-принимает представленные заявителем документы.

В случае если заявитель самостоятельно решил принять меры по устранению недостатков, после их устранения повторно обращается за предоставлением муниципальной услуги в порядке, предусмотренном настоящим административным регламентом.

По окончании приема заявления и прилагаемых к нему документов, специалист, ответственный за прием документов, выдает заявителю расписку в получении от него документов, с указанием их перечня и даты их получения уполномоченным органом, а также с указанием перечня документов, которые будут получены по межведомственным запросам.

Максимальный срок выполнения административной процедуры по приему и регистрации заявления о переводе помещения и приложенных к нему документов составляет 1 рабочий день с момента поступления заявления.

Критерий принятия решения: поступление заявления о переводе помещения и приложенных к нему документов.

Результатом административной процедуры является прием и регистрация заявления о переводе помещения и приложенных к нему документов.

Информация о приеме заявления о переводе помещения и приложенных к нему документов фиксируется в системе электронного документооборота и(или) журнале регистрации уполномоченного органа, после чего поступившие документы передаются должностному лицу для рассмотрения и назначения ответственного исполнителя.

Прием и регистрация заявления и документов на предоставление муниципальной услуги в форме электронных документов через ЕПГУ, РПГУ.

При направлении заявления о переводе помещения в электронной форме (при наличии технической возможности) заявителю необходимо заполнить на ЕПГУ, РПГУ электронную форму запроса на предоставление муниципальной услуги, прикрепить к заявлению в электронном виде документы, необходимые для предоставления муниципальной услуги.

На ЕПГУ, РПГУ размещается образец заполнения электронной формы заявления(запроса). Форматно-логическая проверка сформированного заявления(запроса) осуществляется автоматически после заполнения заявителем каждого из полей электронной формы запроса. При выявлении некорректно заполненного поля электронной формы запроса заявитель уведомляется о характере выявленной ошибки и порядке ее устранения посредством информационного сообщения непосредственно в электронной форме запроса.

Специалист, ответственный за прием и выдачу документов, при поступлении заявления и документов в электронном виде:

Проверяет электронные образцы документов на отсутствие компьютерных вирусов и искаженной информации;

регистрарует документы в системе электронного документооборота уполномоченного органа, в журнале регистрации, в случае отсутствия системы электронного документооборота;

формирует и направляет заявителю электронное уведомление через ЕПГУ, РПГУ о получении и регистрации от заявителя заявления(запроса) и копий документов, случае отсутствия технической возможности автоматического уведомления заявителя через ЕПГУ, РПГУ;

направляет поступивший пакет документов должностному лицу уполномоченного органа для рассмотрения и назначения ответственного исполнителя.

Максимальный срок выполнения административной процедуры по приему и регистрации заявления о переводе помещения и приложенных к нему документов в форме электронных документов составляет 1 рабочий день с момента получения документов.

Критерий принятия решения: поступление заявления о переводе помещения и приложенных к нему документов.

Результатом административной процедуры является прием, регистрация заявления о переводе помещения и приложенных к нему документов.

При направлении заявителем заявления и документов в уполномоченный орган посредством почтовой связи специалист уполномоченного органа, ответственный за прием и выдачу документов:

Проверяет правильность адресности корреспонденции. Ошибочно (не по адресу) присланные письма возвращаются в организацию почтовой связи не вскрытыми;

вскрывает конверты, проверяет наличие в них заявления и документов, обязанность по предоставлению которых возложена на заявителя;

проверяет, что заявление написано разборчиво, фамилии, имена, отчества (при наличии), наименование, адрес места жительства, адрес местонахождения, написаны полностью;

проводит первичную проверку представленных копий документов, их соответствие действующему законодательству, а также проверяет, что указанные копии заверены в установленном законодательством порядке;

проверяет, что копии документов не имеют повреждений, наличие которых не позволяет однозначно истолковать их содержание, отсутствуют подчистки, приписки, зачеркнутые слова, исправления.

Максимальный срок выполнения административной процедуры по приему и регистрации заявления о переводе помещения и приложенных к нему документов, поступивших посредством почтовой связи, составляет 1 рабочий день с момента получения документов.

Критерий принятия решения: поступление заявления о переводе помещения и приложенных к нему документов.

Результатом административной процедуры является прием и регистрация заявления о переводе помещения и приложенных к нему документов.

Информация о приеме заявления о переводе помещения и приложенных к нему документов фиксируется в системе электронного документооборота уполномоченного органа, в журнале регистрации, в случае отсутствия системы электронного документооборота.

В день регистрации заявления о переводе помещения и приложенных к нему документов, специалист, ответственный за прием документов, передает поступившие документы должностному лицу уполномоченного органа для рассмотрения и назначения ответственного исполнителя.

Формирование и направление межведомственных запросов в органы(организации), участвующие в предоставлении муниципальной услуги (при необходимости).

Основанием для начала административной процедуры является непредставление заявителем документов, предусмотренных подпунктами 2, 3, 4 пункта 2.6.1 настоящего административного регламента.

Должностное лицо уполномоченного органа при получении заявления о переводе помеще-

ния и приложенных к нему документов, поручает специалисту соответствующего отдела произвести их проверку.

В случае, если специалистом соответствующего отдела будет выявлено, что в перечне представленных заявителем документов отсутствуют документы, предусмотренные подпунктами 2, 3, 4 пункта 2.6.1 настоящего административного регламента, принимается решение о направлении соответствующих межведомственных запросов.

Межведомственные запросы направляются в срок, не превышающий 3 рабочих дней со дня регистрации заявления о переводе помещения и приложенных к нему документов от заявителя.

Направление межведомственных запросов осуществляется в электронной форме с использованием единой системы межведомственного электронного взаимодействия и подключенной к ней региональной системы межведомственного электронного взаимодействия.

Специалист соответствующего отдела, ответственный за подготовку документов, обязан принять необходимые меры для получения ответа на межведомственные запросы в установленные сроки.

В случае не поступления ответа на межведомственный запрос в срок, установленный пунктом 2.6.3 административного регламента принимаются меры в соответствии подпунктом 3 пункта 3.1 настоящего административного регламента.

Критерий принятия решения: непредставление документов, предусмотренных подпунктами 2, 3, 4 пункта 2.6.1 настоящего административного регламента.

Результатом административной процедуры является получение в рамках межведомственного электронного взаимодействия документов (их копий или сведений, содержащихся в них), необходимых для предоставления муниципальной услуги заявителю, либо получение информации, свидетельствующей об отсутствии в распоряжении органов (организаций), участвующих в предоставлении муниципальной услуги, документов (их копий или сведений, содержащихся в них), необходимых для предоставления муниципальной услуги.

Фиксация результата выполнения административной процедуры не производится.

3.1.3 Принятие решения о переводе или об отказе в переводе жилого помещения в нежилое и нежилого помещения в жилое помещение.

Основанием для начала административной процедуры является получение уполномоченным органом документов, указанных в пункте 2.6.1 настоящего административного регламента, в том числе по каналам межведомственного информационного взаимодействия, либо информации, свидетельствующей об отсутствии в распоряжении органов (организаций), участвующих в предоставлении муниципальной услуги, документов (их копий или содержащихся в них сведений), необходимых для предоставления муниципальной услуги.

Ответственным за выполнение административной процедуры является должностное лицо уполномоченного органа.

Специалист отдела/уполномоченная комиссия проводит анализ представленных документов на наличие оснований для принятия решения, и подготавливает проект решения о переводе или об отказе в переводе жилого помещения в нежилое и нежилого помещения в жилое помещение, а также уведомление по форме, утвержденной постановлением Правительства РФ от 10.08.2005 №502«Об утверждении формы уведомления о переводе (отказе в переводе) жилого(нежилого)помещения в нежилое(жилое)помещение».

При поступлении в уполномоченный орган ответа органа государственной власти, органа местного самоуправления либо подведомственной органу государственной власти или органу местного самоуправления организации на межведомственный запрос, свидетельствующего об отсутствии документа и(или) информации, необходимых для перевода жилого помещения вне жилое помещение или нежилого помещения в жилое помещение в соответствии с пунктом 2.6.1 настоящего административного регламента, и если соответствующий документ не представлен заявителем по собственной инициативе, уполномоченный орган после получения указанного ответа уведомляет заявителя о получении такого ответа, и предлагает заявителю представить документ и(или) информацию, необходимые для проведения перевода жилого помещения в нежилое помещение или нежилого помещения в жилое помещение в соответствии с пунктом 2.6.1 настоящего административного регламента, в течение пятнадцати рабочих дней со дня направления уведомления.

При непредставлении заявителем документов, необходимых для предоставления муниципальной услуги, в указанном случае, специалист соответствующего отдела подготавливает проект решения об отказе в переводе жилого помещения в нежилое помещение или нежилого помещения в жилое помещение, а также уведомление.

Решение об отказе жилого помещения в нежилое помещение или нежилого помещения в жилое помещение должно содержать основания отказа с обязательной ссылкой на нарушения.

Решение о переводе или об отказе в переводе жилого помещения в нежилое помещение или нежилого помещения в жилое помещение подписывается должностным лицом уполномоченного органа в двух экземплярах и передается специалисту, ответственному за прием-выдачу документов.

В случае представления заявления о переводе помещения через МФЦ документ, подтверждающий принятие решения, направляется в МФЦ, если иной способ его получения не указан заявителем.

Максимальный срок выполнения административной процедуры принятия решения о переводе или об отказе в переводе жилого помещения в нежилое и нежилого помещения в жилое помещение не может превышать срока пяти дней со дня представления в уполномоченный орган документов, обязанность по представлению которых в соответствии с пунктом 2.6.1 настоящего административного регламента возложена на заявителя.

Критерий принятия решения: наличие (отсутствие) оснований для отказа в предоставлении муниципальной услуги, предусмотренных пунктом 2.7 настоящего административного регламента.

Результатом административной процедуры является поступление к специалисту, ответственному за прием-выдачу документов, решения о переводе или об отказе в переводе жилого помещения в нежилое и нежилого помещения в жилое помещение.

Результат выполнения административной процедуры фиксируется в системе электронного документооборота уполномоченного органа, журнале регистрации.

Выдача(направление)документов по результатам предоставления муниципальной услуги.

Выдача (направление) документов по результатам предоставления муниципальной услуги в уполномоченном органе.

Основанием для начала процедуры выдачи документов является наличие сформированных документов, являющихся результатом предоставления муниципальной услуги.

Для получения результатов предоставления муниципальной услуги в бумажном виде и (или) для сверки электронных образов документов с оригиналами (при направлении запроса на предоставление услуги через ЕПГУ, РПГУ (при наличии технической возможности) заявителю предъявляются следующие документы:

документ, удостоверяющий личность заявителя;

документ, подтверждающий полномочия представителя на получение документов (если от имени заявителя действует представитель);

расписка в получении документов (при ее наличии у заявителя).

Специалист, ответственный за прием и выдачу документов, при выдаче результата предоставления услуги на бумажном носителе:

устанавливает личность заявителя либо его представителя;

проверяет правомочия представителя заявителя действовать от имени заявителя при получении документов;

выдает документы;

регистрарует факт выдачи документов в системе электронного документооборота уполномоченного органа и в журнале регистрации;

отказывает в выдаче результата предоставления муниципальной услуги в случаях: за выдачей документов обратилось лицо, не являющееся заявителем (его представителем);

обратившееся лицо отказалось предъявить документ, удостоверяющий его личность.

В случае подачи заявителем документов в электронном виде посредством ЕПГУ, РПГУ

## ОФИЦИАЛЬНОЕ ОПУБЛИКОВАНИЕ

и указании в запросе о получении результата предоставления услуги в электронном виде, специалист, ответственный за прием и выдачу документов;

устанавливает личность заявителя либо его представителя;

проверяет правомочия представителя заявителя действовать от имени заявителя при получении документов;

сверяет электронные образы документов с оригиналами (при направлении запроса и документов на предоставление услуги через ЕПГУ, РПГУ);

уведомляет заявителя о том, что результат предоставления муниципальной услуги будет направлен в личный кабинет на ЕПГУ, РПГУ в форме электронного документа.

При установлении расхождений электронных образов документов, направленных в электронной форме, с оригиналами, результат предоставления услуги заявителю не направляется через ЕПГУ, РПГУ, о чем составляется акт.

В случае, если принято решение о переводе или об отказе в переводе жилого помещения в нежилое и нежилого помещения в жилое помещение, данное решение сканируется и направляется заявителю через ЕПГУ, РПГУ либо направляется в форме электронного документа, подписанного электронной подписью в личный кабинет заявителя на ЕПГУ, РПГУ. Данное решение выдается или направляется заявителю не позднее чем через три рабочих дня со дня принятия такого решения и может быть обжаловано заявителем в судебном порядке.

Максимальный срок выполнения данной административной процедуры составляет 3 рабочих дня со дня принятия решения о переводе или об отказе в переводе жилого помещения в нежилое и нежилого помещения в жилое помещение.

Критерий принятия решения: принятие решения о переводе или об отказе в переводе жилого помещения в нежилое и нежилого помещения в жилое помещение.

Результатом административной процедуры является выдача или направление по адресу, указанному в заявлении, либо через МФЦ, ЕПГУ, РПГУ заявителю документа, подтверждающего принятие такого решения.

Результат выполнения административной процедуры фиксируется в системе электронного документооборота уполномоченного органа и в журнале регистрации.

#### 4. Формы контроля за исполнением административного регламента

Порядок осуществления текущего контроля за соблюдением и исполнением ответственными должностными лицами положений настоящего административного регламента и иных нормативных правовых актов, устанавливающих требования к предоставлению муниципальной услуги, а также принятием ими решений.

Текущий контроль за соблюдением и исполнением должностными лицами уполномоченного органа учета положений данного административного регламента и иных нормативных правовых актов, устанавливающих требования к предоставлению муниципальной услуги, а также принятием ими решений (далее - текущий контроль деятельности) осуществляет должностное лицо уполномоченного органа.

Текущий контроль осуществляется путем проведения проверок соблюдения и исполнения должностными лицами и сотрудниками положений настоящего административного регламента и иных нормативных правовых актов, устанавливающих требования к предоставлению муниципальной услуги.

Порядок и периодичность осуществления плановых и внеплановых проверок полноты и качества предоставления муниципальной услуги, в том числе порядок и формы контроля за полнотой и качеством предоставления муниципальной услуги.

Контроль за полнотой и качеством предоставления муниципальной услуги включает в себя проведение проверок, выявление и устранение нарушений прав заявителей, принятие решений и подготовку ответов на их обращения, содержащие жалобы на действия (бездействие) сотрудников.

Проверки полноты и качества предоставления муниципальной услуги осуществляются на основании распоряжений уполномоченного органа.

Проверки могут быть плановыми и вне плановыми. Порядок и периодичность плановых проверок устанавливаются руководителем уполномоченного органа. При проверке рассматриваются все вопросы, связанные с предоставлением муниципальной услуги (комплексные проверки), или отдельные вопросы (тематические проверки).

Внеплановые проверки проводятся для проверки факта устранения ранее выявленных нарушений, а также в случае получения жалоб на действия (бездействие) сотрудников. Проверки также проводятся по конкретному обращению заявителя.

Ответственность должностных лиц, уполномоченного органа за решения и действия (бездействие), принимаемые (осуществляемые) ими в ходе предоставления муниципальной услуги.

По результатам проверок в случае выявления нарушений положений настоящего административного регламента и иных нормативных правовых актов, устанавливающих требования к предоставлению муниципальной услуги, виновные сотрудники и должностные лица несут ответственность в соответствии с законодательством Российской Федерации.

Сотрудники, ответственные за прием заявлений и документов, несут персональную ответственность за соблюдение сроков и порядка приема и регистрации документов.

Персональная ответственность сотрудников и должностных лиц закрепляется в их должностных инструкциях в соответствии с требованиями законодательства Российской Федерации.

Положения, характеризующие требования к порядку и формам контроля за предоставлением муниципальной услуги, в том числе со стороны граждан, их объединений и организаций.

Контроль за исполнением данного административного регламента со стороны граждан, их объединений и организаций является самостоятельной формой контроля и осуществляется путем направления обращений в уполномоченный орган, а также путем обжалования действий (бездействия) решений, осуществляемых (принятых) в ходе исполнения настоящего административного регламента.

Граждане, их объединения и организации вправе направлять замечания и предложения по улучшению качества и доступности предоставления муниципальной услуги.

#### 5. Досудебный (внесудебный) порядок обжалования решений

и действий (бездействия) органов, предоставляющих муниципальные услуги, а также их должностных лиц

Информация для заинтересованных лиц об их праве на досудебное (внесудебное) обжалование действий (бездействия) и (или) решений, принятых (осуществленных) в ходе предоставления муниципальной услуги (далее - жалоба).

Заявители имеют право подать жалобу на решение и действие (бездействие) органа, предоставляющего муниципальную услугу, должностного лица, предоставляющего муниципальную услугу, муниципального служащего, руководителя органа, предоставляющего муниципальную услугу.

Жалоба подается в письменной форме на бумажном носителе, в электронной форме в орган, предоставляющий муниципальную услугу.

Жалоба на решения и действия (бездействие) органа, предоставляющего муниципальную услугу, должностного лица органа, предоставляющего муниципальную услугу, муниципального служащего, руководителя органа, предоставляющего муниципальную услугу, может быть направлена по почте, через МФЦ, с использованием информационно-телекоммуникационной сети «Интернет», официального сайта органа, предоставляющего муниципальную услугу, ЕПГУ, РПГУ, а также может быть принята при личном приеме заявителя.

Заявитель может обратиться с жалобой, в том числе в следующих случаях:

Нарушение срока регистрации запроса о предоставлении муниципальной услуги;

Нарушение срока предоставления муниципальной услуги;

требование у заявителя документов или информации либо осуществления действий, представление или осуществление которых не предусмотрено нормативными правовыми актами Российской Федерации, нормативными правовыми актами субъектов Российской Федерации, муниципальными правовыми актами для предоставления муниципальной услуги;

отказ в приеме документов, предоставление которых предусмотрено нормативными правовыми актами Российской Федерации, нормативными правовыми актами Самарской области, муниципальными правовыми актами для предоставления муниципальной услуги, у заявителя;

отказ в предоставлении муниципальной услуги, если основания отказа не предусмотрены федеральными законами и принятыми в соответствии с ними иными нормативными правовыми актами Российской Федерации, законами и иными нормативными правовыми актами Самар-

ской области, муниципальными правовыми актами;

затребование с заявителя при предоставлении муниципальной услуги платы, не предусмотренной нормативными правовыми актами Российской Федерации, нормативными правовыми актами Самарской области, муниципальными правовыми актами;

отказ органа, предоставляющего муниципальную услугу, должностного лица органа, предоставляющего муниципальную услугу, многофункционального центра, работника многофункционального центра, организаций, предусмотренных частью 1.1 статьи 16 Федерального закона №210, или их работников в исправлении допущенных ими опечаток и ошибок в выданных в результате предоставления муниципальной услуги документах либо нарушении установленного срока таких исправлений;

нарушение срока или порядка выдачи документов по результатам предоставления муниципальной услуги;

приостановление предоставления муниципальной услуги, если основания приостановления не предусмотрены федеральными законами и принятыми в соответствии с ними иными нормативными правовыми актами Российской Федерации, законами и иными нормативными правовыми актами Самарской области, муниципальными правовыми актами;

требование у заявителя при предоставлении муниципальной услуги документов или информации, отсутствие и (или) недостоверность которых не указывались при первоначальном отказе в приеме документов, необходимых для предоставления муниципальной услуги, за исключением случаев, предусмотренных пунктом 4 части 1 статьи 7 Федерального закона №210-ФЗ.

Жалоба должна содержать:

наименование органа, предоставляющего муниципальную услугу, должностного лица органа, предоставляющего муниципальную услугу, либо муниципального служащего, решения и действия (бездействие) которых обжалуются;

фамилию, имя, отчество (последнее - при наличии), сведения о месте жительства заявителя - физического лица либо наименование, сведения о месте нахождения заявителя - юридического лица, а также номер (номера) контактного телефона, адрес (адреса) электронной почты (при наличии) и почтовый адрес, по которым должен быть направлен ответ заявителю;

сведения об обжалуемых решениях и действиях (бездействии) органа, предоставляющего муниципальную услугу, должностного лица органа, предоставляющего муниципальную услугу, либо муниципального служащего;

доводы, на основании которых заявитель не согласен с решением и действием (бездействием) органа, предоставляющего муниципальную услугу, должностного лица органа, предоставляющего муниципальную услугу, либо муниципального служащего. Заявители могут быть представлены документы (при наличии), подтверждающие доводы заявителя, либо их копии.

Орган местного самоуправления, организации и уполномоченные на рассмотрение жалобы лица, которым может быть направлена жалоба заявителя в досудебном (внесудебном) порядке.

В досудебном (внесудебном) порядке заявитель (представитель) вправе обратиться с жалобой в письменной форме на бумажном носителе или в электронной форме:

Жалобы на решения, действия (бездействия) должностных лиц рассматриваются в порядке и сроки, установленные Федеральным законом от 02.05.2006 №59-ФЗ «О порядке рассмотрения обращений граждан Российской Федерации».

Способы информирования заявителей о порядке подачи рассмотрения жалобы, в том числе с использованием ЕПГУ, РПГУ.

Не позднее дня, следующего за днем принятия решения, заявителю в письменной форме и, по желанию заявителя, в электронной форме направляется мотивированный ответ о результатах рассмотрения жалобы.

В случае признания жалобы подлежащей удовлетворению в ответе заявителю дается информация о действиях, осуществляемых органом, предоставляющим муниципальную услугу, в целях незамедлительного устранения выявленных нарушений при оказании муниципальной услуги, а также приносятся извинения за доставленные неудобства и указывается информация о дальнейших действиях, которые необходимо совершить заявителю в целях получения муниципальной услуги.

В случае признания жалобы не подлежащей удовлетворению в ответе заявителю даются аргументированные разъяснения о причинах принятого решения, а также информация о порядке обжалования принятого решения.

В случае установления в ходе или по результатам рассмотрения жалобы признаков состава административного правонарушения или преступления должностное лицо, наделенное полномочиями по рассмотрению жалоб незамедлительно направляют имеющиеся материалы в органы прокуратуры.

Перечень нормативных правовых актов, регулирующих порядок досудебного (внесудебного) обжалования решений и действий (бездействия) органа, предоставляющего муниципальную услугу, а также его должностных лиц.

Порядок досудебного (внесудебного) обжалования решений и действий (бездействия) органа, предоставляющего муниципальную услугу, а также его должностных лиц, руководителя уполномоченного органа либо специалиста уполномоченного органа осуществляется

в соответствии с Федеральным законом №210-ФЗ, постановлением Правительства Российской Федерации от 16.08.2012 № 840 «О порядке подачи и рассмотрения жалоб на решения и действия (бездействие) федеральных органов исполнительной власти и их должностных лиц, федеральных государственных служащих, должностных лиц государственных внебюджетных фондов Российской Федерации, государственных корпораций, наделенных в соответствии с федеральными законами полномочиями по предоставлению государственных услуг в установленной сфере деятельности, и их должностных лиц, организаций, предусмотренных частью 1.1 статьи 16 Федерального закона «Об организации предоставления государственных и муниципальных услуг», и их работников, а также функциональных центров предоставления государственных и муниципальных услуг их работников».

#### 6. Особенности выполнения административных процедур (действий) в МФЦ

Предоставление муниципальной услуги в МФЦ осуществляется при наличии заключенного соглашения о взаимодействии между уполномоченными органами МФЦ.

Основанием для начала предоставления муниципальной услуги является обращение заявителя в МФЦ, расположенный на территории муниципального образования, в котором проживает заявитель.

Информирование заявителей о порядке предоставления муниципальной услуги в МФЦ, о ходе выполнения запроса о предоставлении муниципальной услуги, по иным вопросам, связанным с предоставлением муниципальной услуги, а также консультирование заявителей о порядке предоставления муниципальной услуги в МФЦ осуществляется в соответствии с графиком работы МФЦ.

Прием заявлений о предоставлении муниципальной услуги и иных документов, необходимых для предоставления муниципальной услуги.

При личном обращении заявителя в МФЦ сотрудник, ответственный за прием документов:

устанавливает личность заявителя на основании документа, удостоверяющего его личность, представляет заявителя на основании документов, удостоверяющих личность и полномочия (в случае обращения его представителя);

проверяет представленные заявление и документы на предмет:

текст в заявлении поддается прочтению;

в заявлении указаны фамилия, имя, отчество (последнее-при наличии) физического лица либо наименование юридического лица;

заявление подписано уполномоченным лицом;

приложены документы, необходимые для предоставления муниципальной услуги;

соответствие данных документа, удостоверяющего личность, данным, указанным в заявлении необходимых документах;

## ОФИЦИАЛЬНОЕ ОПУБЛИКОВАНИЕ

заполняет сведения о заявителе и представленных документах в автоматизированной информационной системе (АИС МФЦ);

выдает расписку в получении документов на предоставление услуги, сформированную в АИС МФЦ;

информирует заявителя о сроке предоставления муниципальной услуги, способах получения информации об исполнении муниципальной услуги;

уведомляет заявителя о том, что неустребованные документы хранятся в МФЦ в течение 30 дней, после чего передаются в уполномоченный орган.

Заявление и документы, принятые от заявителя на предоставление муниципальной услуги, передаются в уполномоченный орган не позднее 1 рабочего дня, следующего за днем регистрации заявления и документов в МФЦ, посредством личного обращения по сопроводительному реестру, содержащему дату и отметку о передаче, оформленному в двух экземплярах. Указанный реестр заверяется сотрудником МФЦ и передается специалисту уполномоченного органа под подпись. Один экземпляр сопроводительного реестра остается в уполномоченном органе и хранится как документ строгой отчетности отдельно от личных дел, второй - хранится в МФЦ. В заявлении производится отметка с указанием реквизитов реестра, по которому переданы заявление и документы.

Выдача заявителю результата предоставления муниципальной услуги, в том числе выдача документов на бумажном носителе, подтверждающих содержание электронных документов, направленных в МФЦ по результатам предоставления муниципальных услуг органами, предоставляющими муниципальные услуги, а также выдача документов, включая составление на бумажном носителе и заверение выписок из информационных систем органов, предоставляющих муниципальные услуги.

При обращении заявителя за предоставлением муниципальной услуги через МФЦ выдача результата предоставления муниципальной услуги осуществляется при личном обращении в МФЦ.

Ответственность за выдачу результата предоставления муниципальной услуги несет сотрудник МФЦ, уполномоченный руководителем МФЦ.

Для получения результата предоставления муниципальной услуги в МФЦ заявитель предъявляет документ, удостоверяющий его личность и расписку.

В случае обращения представителя заявителя представляются документы, удостоверяющие личность и подтверждающие полномочия представителя заявителя.

Сотрудник МФЦ, ответственный за выдачу документов, выдает документы заявителю и регистрирует факт их выдачи в АИС МФЦ. Заявитель подтверждает факт получения документов своей подписью в расписке, которая остается в МФЦ.

Неустребованные документы хранятся в МФЦ в течение 30 дней, после чего передаются в уполномоченный орган.

Иные действия, необходимые для предоставления муниципальной услуги, в том числе связанные с проверкой действительности усиленной квалифицированной электронной подписи заявителя, использованной при обращении за получением муниципальной услуги, а также с установлением перечня средств удостоверяющих центров, которые допускаются для использования в целях обеспечения указанной проверки и определяются на основании утверждаемой уполномоченным органом согласованной Федеральной службой безопасности Российской Федерации модели угроз безопасности информации в информационной системе, используемой в целях приема обращений за получением муниципальной услуги и (или) предоставления такой услуги, в МФЦ не предусмотрены.

Досудебное (внесудебное) обжалование решений и действий (бездействия) МФЦ, сотрудника МФЦ осуществляется в порядке, предусмотренном пунктом 5.1 настоящего административного регламента.

Приложение № 1  
к административному  
Регламенту предоставления муниципальной услуги  
«Перевод жилого помещения в нежилое  
помещение и нежилого помещения  
в жилое помещение»

БЛОК-СХЕМА  
ПРЕДОСТАВЛЕНИЯ МУНИЦИПАЛЬНОЙ УСЛУГИ  
«ПЕРЕВОД ЖИЛОГО ПОМЕЩЕНИЯ В НЕЖИЛОЕ ПОМЕЩЕНИЕ И НЕЖИЛОГО ПОМЕЩЕНИЯ В ЖИЛОЕ ПОМЕЩЕНИЕ»

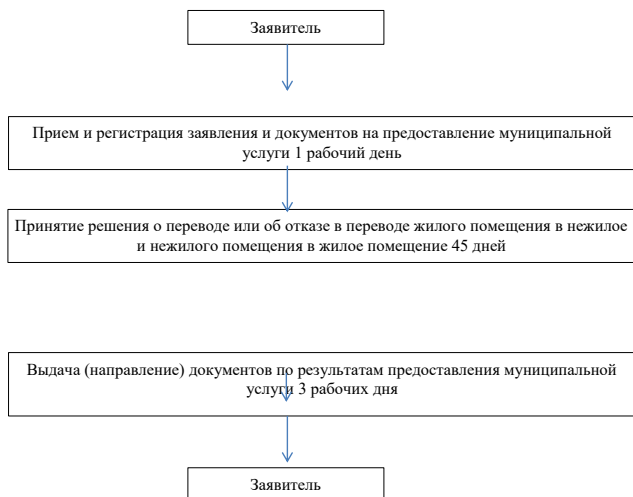

Приложение № 2  
к административному  
Регламенту предоставления муниципальной услуги  
«Перевод жилого помещения в нежилое  
помещение и нежилого помещения в  
жилое помещение»

Правовые основания предоставления муниципальной услуги  
«Перевод жилого помещения в нежилое помещение и не жилого помещения в жилое  
помещение»

Предоставление муниципальной услуги осуществляется в соответствии с:  
- Жилищным Кодексом Российской Федерации;  
- федеральным законом от 27.07.2010 № 210-ФЗ «Об организации предоставления государственных и муниципальных услуг»;  
- постановлением Правительства Российской Федерации от 10 августа 2005 № 502 «Об утверждении формы уведомления о переводе (отказе в переводе) жилого (нежилого) помещения в нежилое (жилое) помещение»;  
- распоряжением Правительства Российской Федерации от 17 декабря 2009 г. № 1993-р «Об утверждении сводного перечня первоочередных государственных и муниципальных услуг, предоставляемых в электронном виде»;  
- иными нормативными актами органов местного самоуправления сельского поселения Красный Строитель

Приложение № 3 к административному  
Регламенту предоставления муниципальной услуги  
«Перевод жилого помещения в нежилое  
помещение и нежилого помещения в  
жилое помещение»

Форма заявления о предоставлении муниципальной услуги

кому: \_\_\_\_\_  
(наименование уполномоченного органа  
Исполнительной власти субъекта Российской  
Федерации или органа местного самоуправления)

от \_\_\_\_\_  
(собственник жилого (нежилого) помещения, либо уполномоченное им лицо, либо  
собственник жилого

нежилого) помещения (нужное подчеркнуть), находящегося в общей собственности двух и  
более лиц, в

случае, если ни один из собственников либо иных лиц не уполномочен в установленном  
порядке представлять

интересы других собственников)

Примечание. Для физических лиц указываются: фамилия, имя, отчество, реквизиты  
документа, удостоверяющего личность (серия, номер, кем и когда выдан), место житель-  
ства, номер телефона; для представителя физического лица указываются: фамилия, имя,  
отчество представителя, реквизиты доверенности, которая прилагается к заявлению. Для  
юридических лиц указываются: наименование, организационно-правовая форма, адрес  
места нахождения, номер телефона, фамилия, имя, отчество лица, уполномоченного  
представлять интересы юридического лица, с указанием реквизитов документа, удостове-  
ряющего эти полномочия и прилагаемого к заявлению.

Место нахождения помещения:

(указывается полный адрес: область, муниципальное образование,

район, населенный пункт, улица, дом, корпус, строение, квартира (офис),

подъезд, этаж)

Назначение помещения:

(жилое или нежилое, функциональное назначение нежилого помещения)

Прошу разрешить перевод

(жилого (нежилого) помещения в нежилое (жилое) помещение без

проведения его переустройства и (или) перепланировки, и (или) иных ремонтно-  
строительных работ или с

проведением переустройства и (или) перепланировки в соответствии с представленным  
проектом (проектной

документацией), и (или) иных ремонтно-строительных работ - нужно указать)  
в целях использования помещения в качестве

(функциональное назначение)

Срок производства ремонтно-строительных работ:

С " " 20 г. по " " 20 г.

Режим производства ремонтно-строительных работ:

с \_\_\_\_\_ по \_\_\_\_\_ часов в \_\_\_\_\_ дни.

Обязуюсь:

осуществить ремонтно-строительные работы в соответствии с проектом (проектной  
документацией) переустройства и (или) перепланировки переводимого помещения;

обеспечить свободный доступ к месту проведения ремонтно-строительных работ уполномо-  
ченных должностных лиц администрации муниципального образования для проверки

хода работ;

осуществить работы в установленные сроки и с соблюдением согласованного режима

производства ремонтно-строительных работ.

К заявлению прилагаются следующие документы:

1)

(указываются вид и реквизиты правоустанавливающего документа на переводимое  
помещение

с отметкой: подлинник или засвидетельствованная в нотариальном порядке копия)

2) проект (проектная документация) переустройства и (или) перепланировки переводимо-  
го помещения на \_\_\_\_\_ листах (если требуется переустройство и (или) переплани-  
ровка);

3) план переводимого нежилого помещения с его техническим описанием (технический  
паспорт помещения - если переводимое помещение жилое);

4) поэтажный план дома, в котором находится переводимое помещение;

## ОФИЦИАЛЬНОЕ ОПУБЛИКОВАНИЕ

5) иные документы: \_\_\_\_\_

Подписи лиц, подавших заявление:  
 "\_\_\_" "\_\_\_" 20\_\_ г. \_\_\_\_\_ (подпись заявителя) (Ф.И.О. заявителя)  
 "\_\_\_" "\_\_\_" 20\_\_ г. \_\_\_\_\_ (подпись заявителя) (Ф.И.О. заявителя)  
 "\_\_\_" "\_\_\_" 20\_\_ г. \_\_\_\_\_ (подпись заявителя) (Ф.И.О. заявителя)  
 "\_\_\_" "\_\_\_" 20\_\_ г. \_\_\_\_\_ (подпись заявителя) (Ф.И.О. заявителя)  
 "\_\_\_" "\_\_\_" 20\_\_ г. \_\_\_\_\_ (подпись заявителя) (Ф.И.О. заявителя)

В рамках осуществления мероприятий по предоставлению муниципальной услуги все нижеподписавшиеся согласны на обработку персональных данных в течение неограниченного срока в соответствии с Федеральным законом от 27.07.2006 г. № 152-ФЗ «О персональных данных».

"\_\_\_" "\_\_\_" 20\_\_ г. \_\_\_\_\_ (подпись заявителя) (Ф.И.О. заявителя)  
 "\_\_\_" "\_\_\_" 20\_\_ г. \_\_\_\_\_ (подпись заявителя) (Ф.И.О. заявителя)  
 "\_\_\_" "\_\_\_" 20\_\_ г. \_\_\_\_\_ (подпись заявителя) (Ф.И.О. заявителя)  
 "\_\_\_" "\_\_\_" 20\_\_ г. \_\_\_\_\_ (подпись заявителя) (Ф.И.О. заявителя)  
 "\_\_\_" "\_\_\_" 20\_\_ г. \_\_\_\_\_ (подпись заявителя) (Ф.И.О. заявителя)  
 "\_\_\_" "\_\_\_" 20\_\_ г. \_\_\_\_\_ (подпись заявителя) (Ф.И.О. заявителя)

Документы представлены на приеме "\_\_\_" "\_\_\_" 20\_\_ г.  
 Входящий номер регистрации заявления \_\_\_\_\_  
 Выдана расписка в получении документов "\_\_\_" "\_\_\_" 20\_\_ г. № \_\_\_\_\_  
 Расписку получил "\_\_\_" "\_\_\_" 20\_\_ г. \_\_\_\_\_ (подпись заявителя)

(Ф.И.О. заявителя) \_\_\_\_\_  
 (должность, Ф.И.О. должностного лица, принявшего заявление) \_\_\_\_\_ (подпись)

Приложение № 4 к административному  
 Регламенту предоставления муниципальной услуги  
 «Перевод жилого помещения в нежилое  
 помещение и нежилого помещения в  
 жилое помещение»

УТВЕРЖДЕНА  
 Постановлением Правительства  
 Российской Федерации  
 от 10.08.2005 № 502

УВЕДОМЛЕНИЕ  
 о переводе (отказе в переводе) жилого (нежилого)  
 помещения в нежилое (жилое) помещение

\_\_\_\_\_ (полное наименование органа местного самоуправления,

\_\_\_\_\_ осуществляющего перевод помещения)

рассмотрев представленные в соответствии с частью 2 статьи 23 Жилищного кодекса  
 Российской Федерации документы о переводе помещения общей площадью \_\_\_\_\_ кв. м,

находящегося по адресу:

\_\_\_\_\_ (наименование городского или сельского поселения)

\_\_\_\_\_ (наименование улицы, площади, проспекта, бульвара, проезда и т.п.)

дом \_\_\_\_\_, корпус (владение, строение) \_\_\_\_\_, кв. \_\_\_\_\_, из жилого (нежилого) в нежилое (жилое)

\_\_\_\_\_ (ненужное зачеркнуть)

\_\_\_\_\_ (ненужное зачеркнуть)

в целях использования помещения в качестве \_\_\_\_\_

\_\_\_\_\_ (вид использования помещения в соответствии

\_\_\_\_\_ с заявлением о переводе)

РЕШИЛ ( \_\_\_\_\_

\_\_\_\_\_ (наименование акта, дата его принятия и номер)

1. Помещение на основании приложенных к заявлению документов:

а) перевести из жилого (нежилого) в нежилое (жилое) без предварительных условий;

\_\_\_\_\_ (ненужное зачеркнуть)

б) перевести из жилого (нежилого) в нежилое (жилое) при условии проведения в установленном порядке следующих видов работ:

\_\_\_\_\_ (перечень работ по переустройству

\_\_\_\_\_ (перепланировке) помещения

\_\_\_\_\_ или иных необходимых работ по ремонту, реконструкции, реставрации помещения)

2. Отказать в переводе указанного помещения из жилого (нежилого) в нежилое (жилое) в связи с \_\_\_\_\_

\_\_\_\_\_ (основание(я), установленное частью 1 статьи 24 Жилищного кодекса Российской Федерации)

\_\_\_\_\_ (должность лица, подписавшего уведомление) \_\_\_\_\_ (подпись) \_\_\_\_\_ (расшифровка подписи)

"\_\_\_" "\_\_\_" 20\_\_ г. \_\_\_\_\_

М.П.

АДМИНИСТРАЦИЯ  
 СЕЛЬСКОГО ПОСЕЛЕНИЯ  
 НОВОЕ АДЕЛЯКОВО  
 МУНИЦИПАЛЬНОГО РАЙОНА  
 ЧЕЛНО-ВЕРШИНСКИЙ  
 САМАРСКОЙ ОБЛАСТИ

ПОСТАНОВЛЕНИЕ

от 30.12.2022 года № 60

Об утверждении Административного регламента предоставления муниципальной услуги «Перевод жилого помещения в нежилое помещение и нежилого помещения в жилое помещение» на территории сельского поселения Новое Аделяково муниципального района Челно-Вершинский Самарской области

В соответствии с Федеральным законом от 06.10.2003г. № 131-ФЗ «Об общих принципах организации местного самоуправления в Российской Федерации», Федеральным законом от 27.07.2010г. № 210-ФЗ «Об организации предоставления государственных и муниципальных услуг», Жилищным кодексом РФ, администрация сельского поселения Новое Аделяково муниципального района Челно-Вершинский Самарской области

ПОСТАНОВЛЯЕТ:

1. Утвердить Административный регламент предоставления муниципальной услуги «Перевод жилого помещения в нежилое помещение и нежилого помещения в жилое помещение» на территории сельского поселения Новое Аделяково муниципального района Челно-Вершинский (Приложение №1).
2. Опубликовать настоящее постановление в газете «Официальный вестник» и разместить на официальном сайте сельского поселения Новое Аделяково в сети Интернет.
3. Настоящее постановление вступает в силу со дня его официального опубликования.

Глава сельского поселения Новое Аделяково \_\_\_\_\_

А.В. Войнов

Приложение № 1  
 к постановлению администрации  
 сельского поселения Новое Аделяково  
 муниципального района Челно-Вершинский  
 Самарской области  
 от «30» декабря 2022 г. № 60

АДМИНИСТРАТИВНЫЙ РЕГЛАМЕНТ  
 ПРЕДОСТАВЛЕНИЯ МУНИЦИПАЛЬНОЙ УСЛУГИ  
 «ПЕРЕВОД ЖИЛОГО ПОМЕЩЕНИЯ В НЕЖИЛОЕ ПОМЕЩЕНИЕ И НЕЖИЛОГО  
 ПОМЕЩЕНИЯ В ЖИЛОЕ ПОМЕЩЕНИЕ»

1. Общие положения

Предмет регулирования административного регламента.

Административный регламент предоставления муниципальной услуги «Перевод жилого помещения в нежилое помещение и нежилого помещения в жилое помещение» (далее соответственно- административный регламент, муниципальная услуга) устанавливает порядок и стандарт предоставления муниципальной услуги.

Административный регламент определяет порядок, сроки и последовательность выполнения административных процедур по предоставлению муниципальной услуги, требования к порядку их выполнения, в том числе особенности выполнения административных процедур в электронной форме, а также особенности выполнения административных процедур в многофункциональных центрах предоставления государственных и муници-

## ОФИЦИАЛЬНОЕ ОПУБЛИКОВАНИЕ

пальных услуг (далее – МФЦ), формы контроля за предоставлением муниципальной услуги, досудебный (внесудебный) порядок обжалования решений и действий (бездействия) органа местного самоуправления, должностных лиц органа местного самоуправления, работников МФЦ.

Правовые основания предоставления муниципальной услуги закреплены в Приложении №2 к настоящему административному регламенту.

Круг заявителей.

Муниципальная услуга предоставляется собственнику помещения в многоквартирном доме, расположенного на территории сельского поселения Новое Аделяково, или уполномоченному им лицу (далее – заявитель).

Требования к порядку информирования о предоставлении муниципальной услуги.

Информация о порядке и условиях информирования о предоставлении муниципальной услуги предоставляется:

Специалистом уполномоченного органа при непосредственном обращении заявителя или его представителя в уполномоченный орган или посредством телефонной связи, в том числе путем размещения на официальном сайте уполномоченного органа в информационно-телекоммуникационной сети «Интернет» (далее – официальный сайт уполномоченного органа) (<http://adelakovo.ru/>);

путем размещения в федеральной государственной информационной системе «Единый портал государственных и муниципальных услуг (функций)» (далее – ЕПГУ);

путем размещения на региональном портале государственных и муниципальных услуг, являющемся государственной информационной системой Самарской области (<https://gosuslugi.samregion.ru>) (далее – РПГУ);

Путем размещения на информационном стенде в помещении уполномоченного органа, в информационных материалах;

Путем публикации информационных материалов в средствах массовой информации;

Посредством ответов на письменные обращения;

Сотрудником МФЦ в соответствии с пунктом 6.3 настоящего административного регламента.

Ответ на телефонный звонок должен содержать информацию о наименовании органа, в который обратился заявитель, фамилию, имя, отчество (последнее – при наличии) и должность специалиста, принявшего телефонный звонок. При невозможности принявшего звонок специалиста самостоятельно ответить на поставленные вопросы телефонный звонок передается другому специалисту (переводится) на другое должностное лицо или обратившемуся гражданину сообщается номер телефона, по которому он может получить необходимую информацию.

В случае поступления от заявителя обращения в письменной (электронной) форме ответ на обращение направляется также в письменной (электронной) форме не позднее 30 календарных дней со дня регистрации обращения. При направлении ответа указывается должность лица, подписавшего ответ, а также фамилия, имя, отчество (последнее – при наличии) и номер телефона исполнителя.

Справочная информация о местонахождении, графике работы, контактных телефонах уполномоченного органа, адресе электронной почты уполномоченного органа размещена на официальном сайте уполномоченного органа, ЕПГУ, РПГУ.

Справочная информация о местонахождении, графике работы, контактных телефонах МФЦ, адресе электронной почты МФЦ размещена на официальном сайте МФЦ.

Стандарт предоставления муниципальной услуги

Наименование муниципальной услуги.

Наименование муниципальной услуги – перевод жилого помещения в нежилое помещение и нежилого помещения в жилое помещение на территории сельского поселения Новое Аделяково.

Наименование органа, предоставляющего муниципальную услугу.

Муниципальная услуга предоставляется администрацией сельского поселения Новое Аделяково (далее – Уполномоченный орган).

МФЦ участвует в предоставлении муниципальной услуги в части:

Информирования по вопросам предоставления муниципальной услуги;

Приним заявлений и документов, необходимых для предоставления муниципальной услуги;

Выдачи результата предоставления муниципальной услуги.

В предоставлении муниципальной услуги в рамках межведомственного информационного взаимодействия участвует Федеральная служба государственной регистрации, кадастра и картографии, Федеральная налоговая служба, специализированные государственные и муниципальные организации технической инвентаризации.

Заявитель вправе подать заявление о переводе помещения через МФЦ в соответствии с соглашением о взаимодействии между МФЦ и уполномоченным органом на личном приеме в Жилищном управлении, почтовым отправлением или с помощью ЕПГУ, РПГУ по форме в соответствии с Приложением №3 к настоящему административному регламенту.

Запрещается требовать от заявителя осуществления действий, в том числе согласований, необходимых для получения муниципальной услуги и связанных с обращением в иные государственные органы, органы местного самоуправления, организации, за исключением получения услуг, включенных в перечень услуг, которые являются необходимыми и обязательными для предоставления муниципальной услуги.

Описание результата предоставления муниципальной услуги.

Результатом предоставления муниципальной услуги является принятое уполномоченным органом решение о переводе или об отказе в переводе жилого помещения в нежилое помещение и нежилого помещения в жилое помещение (в форме распоряжения Администрации сельского поселения Новое Аделяково муниципального района Челно-Вершинский Самарской области), (далее – решение).

Форма уведомления о переводе (отказе в переводе) жилого (нежилого) помещения в нежилое (жилое) помещение утверждена постановлением Правительства Российской Федерации от 10 августа 2005 № 502 «Об утверждении формы уведомления о переводе (отказе в переводе) жилого (нежилого) помещения в нежилое (жилое) помещение» (Приложение № 4 к настоящему административному регламенту) (далее – уведомление).

Результат предоставления муниципальной услуги может быть получен:

в уполномоченном органе местного самоуправления на бумажном носителе при личном обращении;

в МФЦ на бумажном носителе при личном обращении;

почтовым отправлением;

на ЕПГУ, РПГУ, в том числе в форме электронного документа, подписанного электронной подписью.

Срок предоставления муниципальной услуги, в том числе с учетом необходимости обращения в организации, участвующие в предоставлении муниципальной услуги.

Уполномоченный орган принимает решение о переводе или об отказе в переводе жилого помещения в нежилое помещение и нежилого помещения в жилое помещение не позднее чем через 45 дней со дня представления в указанный орган документов, обязанность по представлению которых возложена на заявителя.

В случае подачи документов в МФЦ срок предоставления муниципальной услуги исчисляется со дня поступления в уполномоченный орган документов из МФЦ.

В случае подачи документов через ЕПГУ, РПГУ срок предоставления исчисляется со дня поступления в уполномоченный орган документов. Направление принятых на ЕПГУ, РПГУ заявлений и документов осуществляется с использованием единой системы межведомственного электронного взаимодействия и подключенной к ней региональной системы межведомственного электронного взаимодействия.

Приостановление предоставления муниципальной услуги законодательством Российской Федерации не предусмотрено.

Срок выдачи документов, являющихся результатом предоставления муниципальной услуги – не позднее чем через 3 рабочих дня со дня принятия решения в соответствии с пунктом 3.1.3 настоящего административного регламента.

Нормативные правовые акты, регулирующие предоставление муниципальной услуги.

Перечень нормативных правовых актов, регулирующих предоставление муниципальной услуги (с указанием их реквизитов и источников официального опубликования), размещается на официальном сайте уполномоченного органа, на ЕПГУ, РПГУ.

Уполномоченный орган обеспечивает размещение и актуализацию перечня нормативных

правовых актов, регулирующих предоставление муниципальной услуги, на своем официальном сайте.

Исчерпывающий перечень документов, которые заявитель должен представить самостоятельно, и документы, которые заявитель вправе представить по собственной инициативе, так как они подлежат представлению в рамках межведомственного информационного взаимодействия.

Исчерпывающий перечень документов, необходимых для предоставления муниципальной услуги.

Заявление о переводе помещения;

правоустанавливающие документы на переводимое помещение (подлинники или засвидетельствованные в нотариальном порядке копии);

план переводимого помещения с его техническим описанием (в случае, если переводимое помещение является жилым, технический паспорт такого помещения);

потажный план дома, в котором находится переводимое помещение;

подготовленный и оформленный в установленном порядке проект переустройства и (или) перепланировки переводимого помещения (в случае, если переустройство и (или) перепланировка требуются для обеспечения использования такого помещения в качестве жилого или нежилого помещения);

протокол общего собрания собственников помещений в многоквартирном доме, содержащий решение об их согласии на перевод жилого помещения в нежилое помещение;

согласие каждого собственника всех помещений, примыкающих к переводимому помещению, на перевод жилого помещения в нежилое помещение.

В случае направления заявления посредством ЕПГУ, РПГУ, сведения из документа, удостоверяющего личность заявителя, представителя формируются при подтверждении учетной записи в Единой системе идентификации и аутентификации из состава соответствующих данных указанной учетной записи могут быть проверены путем направления запроса с использованием системы межведомственного электронного взаимодействия.

В случае, если заявление подается через представителя заявителя, также представляется документ, подтверждающий полномочия на осуществление действий от имени заявителя. В качестве документа, подтверждающего полномочия на осуществление действий от имени заявителя, представитель заявителя вправе представить:

Оформленную в соответствии с законодательством Российской Федерации доверенность (для физических лиц);

оформленную в соответствии с законодательством Российской Федерации доверенность, заверенную печатью заявителя и подписанную руководителем заявителя или уполномоченным этим руководителем лицом (для юридических лиц).

В случае, если заявление подается через представителя заявителя посредством ЕПГУ, РПГУ, и доверенность представителя заявителя изготовлена в электронной форме, такая доверенность должна быть подписана электронной подписью, требования к которой устанавливаются законодательством Российской Федерации, регулирующим отношения в области использования электронных подписей.

Удостоверенная, совершенная или выданная нотариусом доверенность представителя заявителя в электронной форме должна соответствовать требованиям статьи 44.2 Основ законодательства Российской Федерации о нотариате от 11 февраля 1993 года № 4462-1.

Заявитель вправе не представлять документы, предусмотренные в подпунктах 3.4 пункта 2.6.1, а также в случае, если право на переводимое помещение зарегистрировано в Едином государственном реестре недвижимости, документы, предусмотренные подпунктом 2 пункта 2.6.1 настоящего административного регламента.

Документы (их копии или сведения, содержащиеся в них), указанные в подпунктах 2.3.4 пункта 2.6.1 настоящего административного регламента запрашиваются уполномоченным органом в государственных органах, органах местного самоуправления и подведомственных государственным органам или органам местного самоуправления организациях, в распоряжении которых находятся указанные документы, если заявитель не представил указанные документы самостоятельно.

В соответствии с пунктом 3 статьи 36 Жилищного кодекса Российской Федерации уменьшение размера общего имущества в многоквартирном доме возможно только с согласия всех собственников помещений в данном доме путем его реконструкции.

В соответствии с пунктом 2 статьи 40 Жилищного кодекса Российской Федерации, если реконструкция, переустройство и (или) перепланировка помещений невозможны без присоединения к ним части общего имущества в многоквартирном доме, на такие реконструкцию, переустройство и (или) перепланировку помещений должно быть получено согласие всех собственников помещений в многоквартирном доме.

Уполномоченный орган, осуществляющий перевод помещений, не вправе требовать от заявителя предоставления других документов кроме документов, истребование которых у заявителя допускается в соответствии с пунктом 2.6.1 настоящего административного регламента.

По межведомственным запросам уполномоченного органа, указанных в абзаце первом настоящего пункта, документы (их копии или сведения, содержащиеся в них) предоставляются государственными органами, органами местного самоуправления и подведомственными государственным органам или органам местного самоуправления организациями, в распоряжении которых находятся указанные документы, в срок не превышающий пять рабочих дней со дня поступления межведомственного запроса в орган или организацию, предоставляющую документ и информацию, если иные сроки подготовки и направления ответа на межведомственный запрос не установлены федеральными законами, правовыми актами Правительства Российской Федерации и принятыми в соответствии с федеральными законами нормативными правовыми актами субъектов Российской Федерации.

Исчерпывающий перечень оснований для отказа в приеме документов, необходимых для предоставления муниципальной услуги.

Отказ в приеме документов, необходимых для предоставления муниципальной услуги, законодательством Российской Федерации не предусмотрено.

Исчерпывающий перечень оснований для приостановления или отказа в предоставлении муниципальной услуги.

Приостановление предоставления муниципальной услуги законодательством Российской Федерации не предусмотрено.

Отказ в переводе жилого помещения в нежилое помещение или нежилого помещения в жилое помещение допускается в случае, если:

заявителем не представлены документы, определенные пунктом 2.6.1 настоящего административного регламента, обязанность по представлению которых с учетом пункта 2.6.3 настоящего административного регламента возложена на заявителя;

поступления в уполномоченный орган ответа органа государственной власти, органа местного самоуправления либо подведомственному органу государственной власти или органу местного самоуправления организации на межведомственный запрос, свидетельствующий об отсутствии документа и (или) информации, необходимых для перевода жилого помещения в нежилое помещение или нежилого помещения в жилое помещение в соответствии с пунктом 2.6.1 настоящего административного регламента, если соответствующий документ не был представлен заявителем по собственной инициативе. Отказ в переводе жилого помещения в нежилое помещение или нежилого помещения в жилое помещение по указанному основанию допускается в случае, если уполномоченный орган после получения ответа на межведомственный запрос уведомил заявителя о получении такого ответа, предложил заявителю представить документ и (или) информацию, необходимые для перевода жилого помещения в нежилое помещение или нежилого помещения в жилое помещение, предусмотренные пунктом 2.6.1 настоящего административного регламента, и не получил такие документ и (или) информацию в течение пятнадцати рабочих дней со дня направления уведомления;

представления документов, определенных пунктом 2.6.1 настоящего административного регламента в надлежащий орган;

несоблюдение предусмотренных статьей 22 Жилищного кодекса условий перевода помещения, а именно:

а) если доступ к переводимому помещению невозможен без использования помещений, обеспечивающих доступ к жилым помещениям, или отсутствует техническая возможность оборудовать такой доступ к данному помещению (при переводе жилого помещения в нежилое помещение);

## ОФИЦИАЛЬНОЕ ОПУБЛИКОВАНИЕ

б) если переводимое помещение является частью жилого помещения либо используется собственником данного помещения или иным гражданином в качестве места постоянного проживания (при переводе жилого помещения в нежилое помещение);

в) если право собственности на переводимое помещение обременено правами каких-либо лиц;

г) если после перевода из жилого помещения в нежилое помещение исключена возможность доступа с использованием помещений, обеспечивающих доступ к жилым помещениям;

д) если при переводе квартиры в многоквартирном доме в нежилое помещение не соблюдены следующие требования:

квартира расположена на первом этаже указанного дома;

квартира расположена выше первого этажа указанного дома, но помещения, расположенные непосредственно под квартирой, переводимой в нежилое помещение, не являются жилыми;

е) также не допускается:

-перевод жилого помещения в наемном доме социального использования в нежилое помещение;

-перевод жилого помещения в нежилое помещение в целях осуществления религиозной деятельности;

-перевод нежилого помещения в жилое помещение, если такое помещение не отвечает требованиям, установленным Постановлением Правительства РФ от 28 января 2006г. №47 «Об утверждении Положения о признании помещения жилым помещением, жилого помещения непригодным для проживания, многоквартирного дома аварийным и подлежащим сносу или реконструкции, садового дома жилым домом и жилого дома садовым домом» или отсутствует возможность обеспечить соответствие такого помещения установленным требованиям.

Несоответствия проекта переустройства и (или) перепланировки помещения в многоквартирном доме требованиям законодательства.

Неполучение или несвоевременное получение документов, указанных в пункте 2.6.1. административного регламента и запрошенных в государственных органах, органах местного самоуправления и подведомственных государственным органам или органам местного самоуправления организациях, в распоряжении которых находятся указанные документы, не может являться основанием для отказа в переводе жилого помещения в нежилое помещение или нежилого помещения в жилое помещение.

Перечень услуг, которые являются необходимыми и обязательными для предоставления муниципальной услуги, в том числе сведения о документе(документах), выдаваемом (выдаваемых) организациями, участвующими в предоставлении муниципальной услуги.

Услуги, которые являются необходимыми и обязательными для предоставления муниципальной услуги:

Услуга по подготовке проекта переустройства и (или) перепланировки переводимого помещения (в случае, если переустройство и (или) перепланировка требуются для обеспечения использования такого помещения в качестве жилого или нежилого помещения);

Оформление документа, удостоверяющего право (полномочия) представителя, в случае, если за предоставлением услуги обращается представитель заявителя;

Порядок, размер и основания взимания государственной пошлины или иной платы, взимаемой за предоставление муниципальной услуги.

Предоставление муниципальной услуги осуществляется бесплатно, государственная пошлина не уплачивается.

Порядок, размер и основания взимания платы за предоставление услуг, которые являются необходимыми и обязательными для предоставления муниципальной услуги, включая информацию о методике расчета размера такой платы.

Порядок, размер и основания взимания платы за предоставление услуг, указанных в пункте 2.9 настоящего административного регламента, определяется организациями, предоставляющими данные услуги.

Максимальный срок ожидания в очереди при подаче запроса о предоставлении муниципальной услуги и при получении результата предоставления муниципальной услуги.

Максимальный срок ожидания в очереди при подаче заявления о предоставлении муниципальной услуги и при получении результата данной муниципальной услуги не должен превышать 15 минут.

Сроки порядок регистрации запроса заявителя о предоставлении муниципальной услуги.

Заявление о предоставлении муниципальной услуги, представленное заявителем лично либо его представителем, регистрируется уполномоченным органом в течение 1 рабочего дня с даты поступления такого заявления.

Заявление о предоставлении муниципальной услуги, представленное заявителем либо его представителем через МФЦ, регистрируется уполномоченным органом в день поступления от МФЦ.

Заявление, поступившее в электронной форме на ЕПГУ, РПГУ регистрируется уполномоченным органом в день его поступления в случае отсутствия автоматической регистрации запросов на ЕПГУ, РПГУ.

Заявление, поступившее в нерабочее время, регистрируется уполномоченным органом в первый рабочий день, следующий за днем его получения.

Требования к помещениям, в которых предоставляется муниципальная услуга, к залу ожидания, местам для заполнения запросов о предоставлении муниципальной услуги, информационным стандартам с образцами их заполнения и перечнем документов, необходимых для предоставления муниципальной услуги, в том числе к обеспечению доступности для инвалидов указанных объектов в соответствии с законодательством Российской Федерации о социальной защите инвалидов.

Помещения уполномоченного органа для предоставления муниципальной услуги размещаются на первом этаже здания, оборудованного отдельным входом, либо в отдельно стоящем здании для свободного доступа заявителей. Переведение по помещениям уполномоченного органа, в которых проводится прием заявления и документов, не должно создавать затруднений для лиц с ограниченными возможностями здоровья.

При расположении помещения уполномоченного органа на верхнем этаже специалисты уполномоченного органа обязаны осуществлять прием заявителей на первом этаже, если по состоянию здоровья заявитель не может подняться по лестнице.

На территории, прилегающей к зданию уполномоченного органа, организуются места для парковки автотранспортных средств, в том числе места для парковки автотранспортных средств инвалидов (не менее 10 процентов мест, но не менее одного места), доступ заявителей к парковочным местам является бесплатным.

Помещение уполномоченного органа для приема заявителей оборудуется информационными стендами, на которых размещается форма заявления с образцом ее заполнения и перечень документов, необходимых для предоставления муниципальной услуги.

Помещения, в которых осуществляются действия по предоставлению муниципальной услуги, обеспечиваются компьютерами, средствами связи, включая доступ к информационно-телекоммуникационной сети «Интернет», оргтехникой, канцелярскими принадлежностями, информационными и справочными материалами, наглядной информацией, стульями и столами, средствами пожаротушения и оповещения о возникновении чрезвычайной ситуации, доступом к региональной системе межведомственного электронного взаимодействия, а также обеспечивается доступность для инвалидов к указанным помещениям в соответствии с законодательством Российской Федерации о социальной защите инвалидов.

Зал ожидания, места для заполнения запросов и приема заявителей оборудуются стульями, и (или) кресельными секциями, и (или) скамьями.

Информационные материалы, предназначенные для информирования заявителей о порядке предоставления муниципальной услуги, размещаются на информационных стендах, расположенных в местах, обеспечивающих доступ к ним заявителей, и обновляются при изменении законодательства, регулирующего предоставление муниципальной услуги, и справочных сведений.

Информационные стенды должны располагаться в месте, доступном для просмотра (в том числе при большом количестве посетителей).

Для обеспечения доступности получения муниципальной услуги маломобильными группами населения здания и сооружения, в которых оказывается услуга, оборудуются согласно нормативным требованиям «СП 59.13330.2016. Свод правил. Доступность зданий и сооружений для маломобильных групп населения. Актуализированная редакция СНиП 35-01-2001».

В кабинете по приему маломобильных групп населения имеется медицинская аптечка, питьевая вода. При необходимости сотрудник уполномоченного органа, осуществляющий

прием, может вызвать карету неотложной скорой помощи.

При обращении гражданина с нарушениями функций опорно-двигательного аппарата работники уполномоченного органа предпринимают следующие действия:

открывают входную дверь и помогают гражданину беспрепятственно посетить здание уполномоченного органа, а также заранее предупреждают о существующих барьерах в здании;

выясняют цель визита гражданина и сопровождают его в кабинет по приему заявления; помогают гражданину сесть на стул или располагают кресло-коляску у стола напротив специалиста, осуществляющего прием;

сотрудник уполномоченного органа, осуществляющий прием, принимает гражданина вне очереди, консультирует, осуществляет прием заявления с необходимыми документами, оказывает помощь в заполнении бланков, копирует документы;

по окончании предоставления муниципальной услуги сотрудник уполномоченного органа, осуществляющий прием, помогает гражданину покинуть кабинет, открывает двери, сопровождает гражданина до выхода из здания и помогает покинуть здание; передает гражданину сопровождающему лицу или по его желанию вызывает автотранспорт и оказывает содействие при его посадке.

При обращении граждан с недостатками зрения работники уполномоченного органа предпринимают следующие действия:

сотрудник уполномоченного органа, осуществляющий прием, принимает гражданина вне очереди, помогает сориентироваться, сесть на стул, консультирует, вслух прочитывает документы и далее по необходимости производит их выдачу. При общении с гражданином с недостатками зрения необходимо общаться непосредственно с ним самим, а не с сопровождающим его лицом, в беседе пользоваться обычной разговорной лексикой, в помещении не следует отходить от него без предупреждения;

сотрудник уполномоченного органа оказывает помощь в заполнении бланков, копирует необходимые документы. Для подписания заявления подводит лист к авторучке гражданина, помогает сориентироваться и подписать бланк. При необходимости выдает памятки для слабовидящих с крупным шрифтом;

по окончании предоставления муниципальной услуги сотрудник уполномоченного органа, осуществляющий прием, помогает гражданину встать со стула, выйти из кабинета, открывает двери, сопровождает гражданина к выходу из здания, и провожает на улицу, заранее предупредив посетителя о существующих барьерах в здании, передает гражданину сопровождающему лицу или по желанию гражданина вызывает автотранспорт.

При обращении гражданина с дефектами слуха работники уполномоченного органа предпринимают следующие действия:

сотрудник уполномоченного органа, осуществляющий прием граждан с нарушением слуха, обращается непосредственно к нему, спрашивает о цели визита и дает консультативную размеренным, спокойным темпом речи, при этом смотрит в лицо посетителя, говорит ясно, слова дополняет понятными жестами, возможно общение в письменной форме либо через переводчика жестового языка (сурдопереводчик);

сотрудник уполномоченного органа, осуществляющий прием, оказывает помощь и содействие в заполнении бланков заявлений, копирует необходимые документы.

Требования к комфортности и доступности предоставления муниципальной услуги в МФЦ устанавливаются постановлением Правительства Российской Федерации от 22.12.2012 № 1376 «Об утверждении Правил организации деятельности многофункциональных центров предоставления государственных и муниципальных услуг».

Показатели доступности и качества муниципальной услуги.

Количество взаимодействий заявителя с сотрудником уполномоченного органа при предоставлении муниципальной услуги - 2.

Продолжительность взаимодействий заявителя с сотрудником уполномоченного органа при предоставлении муниципальной услуги – не более 15 минут.

Возможность получения информации о ходе предоставления муниципальной услуги, в том числе с использованием информационно-телекоммуникационных технологий.

Иными показателями качества и доступности предоставления муниципальной услуги являются:

расположенность помещений уполномоченного органа, предназначенных для предоставления муниципальной услуги, в зоне доступности к основным транспортным магистралям;

степень информированности заявителя о порядке предоставления муниципальной услуги (доступность информации о муниципальной услуге, возможность выбора способа получения информации);

возможность выбора заявителем форм обращения за получением муниципальной услуги;

доступность обращения за предоставлением муниципальной услуги, в том числе для лиц с ограниченными возможностями здоровья;

своевременность предоставления муниципальной услуги в соответствии со стандартом ее предоставления;

соблюдение сроков предоставления муниципальной услуги и сроков выполнения административных процедур при предоставлении муниципальной услуги;

возможность получения информации о ходе предоставления муниципальной услуги;

отсутствие обоснованных жалоб со стороны заявителя по результатам предоставления муниципальной услуги;

открытый доступ для заявителей к информации о порядке и сроках предоставления муниципальной услуги, порядке обжалования действий (бездействия) уполномоченного органа, руководителя уполномоченного органа либо специалиста уполномоченного органа; наличие необходимого и достаточного количества специалистов уполномоченного органа, а также помещений уполномоченного органа, в которых осуществляется прием заявлений и документов от заявителей.

Уполномоченным органом обеспечивается создание инвалидам и иным маломобильным группам населения следующих условий доступности муниципальной услуги в соответствии с требованиями, установленными законодательными и иными нормативными правовыми актами:

оказание инвалидам помощи, необходимой для получения в доступной для них форме информации о правилах предоставления муниципальной услуги, в том числе об оформлении необходимых для получения муниципальной услуги документов, о совершении ими других необходимых для получения муниципальной услуги действий;

предоставление муниципальной услуги инвалидам по слуху, при необходимости, с использованием русского жестового языка, включая обеспечение допуска в помещение сурдопереводчика, тифлосурдопереводчика;

оказание помощи инвалидам в преодолении барьеров, мешающих получению муниципальной услуги наравне с другими лицами.

При предоставлении муниципальной услуги взаимодействие заявителя со специалистом уполномоченного органа осуществляется при личном обращении заявителя:

Для получения информации по вопросам предоставления муниципальной услуги;

Для подачи заявления и документов;

Для получения информации о ходе предоставления муниципальной услуги; для получения результата предоставления муниципальной услуги.

Продолжительность взаимодействия заявителя со специалистом уполномоченного органа не может превышать 15 минут.

Предоставление муниципальной услуги в МФЦ возможно при наличии заключенного соглашения о взаимодействии между уполномоченным органом и МФЦ.

Уполномоченный орган обеспечивает информирование заявителей о возможности получения муниципальной услуги на базе МФЦ. В случае подачи заявления о предоставлении муниципальной услуги в МФЦ непосредственное предоставление муниципальной услуги осуществляется уполномоченным органом.

Иные требования, в том числе учитывающие особенности предоставления муниципальной услуги по экстерриториальному принципу и особенности предоставления муниципальной услуги в электронной форме.

Заявитель предоставляет документы в орган, осуществляющий перевод помещения, по месту нахождения переводимого помещения непосредственно либо через МФЦ в соответствии с заключенным ими в установленном Правительством Российской Федерации



## ОФИЦИАЛЬНОЕ ОПУБЛИКОВАНИЕ

порядке соглашением о взаимодействии.

Заявитель вправе обратиться за предоставлением муниципальной услуги и подать документы, указанные в пункте 2.6.1 настоящего административного регламента в электронной форме через ЕПГУ, РПГУ с использованием электронных документов, подписанных электронной подписью в соответствии с требованиями Федерального закона от 06.04.2011 №63-ФЗ «Об электронной подписи».

Уполномоченный орган обеспечивает информирование заявителей о возможности получения муниципальной услуги через ЕПГУ, РПГУ.

Обращение за услугой через ЕПГУ, РПГУ осуществляется путем заполнения интерактивной формы заявления (формирования запроса о предоставлении муниципальной услуги, содержание которого соответствует требованиям формы заявления, установленной настоящим административным регламентом) (далее – запрос).

Обращение заявителя в уполномоченный орган указанным способом обеспечивает возможность направления и получения однозначной и конфиденциальной информации, а также промежуточных сообщений и ответной информации в электронном виде с использованием электронной подписи в порядке, предусмотренном законодательством Российской Федерации.

При предоставлении муниципальной услуги в электронной форме посредством ЕПГУ, РПГУ заявителю обеспечивается:

- Получение информации о порядке и сроках предоставления муниципальной услуги;
  - Запись на прием в уполномоченный орган для подачи заявления и документов;
  - Формирование запроса;
  - Прием и регистрация уполномоченным органом запроса и документов;
  - Получение результата предоставления муниципальной услуги;
  - Получение сведений о ходе выполнения запроса.
- При направлении запроса используется простая электронная подпись, при условии, что личность заявителя установлена при активации учетной записи.

3. Состав, последовательность и сроки выполнения административных процедур (действий), требования к порядку их выполнения, в том числе особенности выполнения административных процедур (действий) в электронной форме

Исчерпывающий перечень административных процедур  
Прием и регистрация заявления и документов на предоставление муниципальной услуги;  
Формирование и направление межведомственных запросов в органы (организации), участвующие в предоставлении муниципальной услуги (при необходимости);  
уведомление заявителя о предоставлении документов и (или) информации, необходимой для проведения переустройства и (или) перепланировки помещения в многоквартирном доме;  
принятие решения о переводе или об отказе в переводе жилого помещения в нежилое или нежилого помещения в жилое помещение;  
выдача (направление) документов по результатам предоставления муниципальной услуги.  
Блок – схема предоставления муниципальной услуги представлена в Приложении №1 к настоящему административному регламенту.

Прием и регистрация заявления и документов на предоставление муниципальной услуги.  
Основанием начала выполнения административной процедуры является поступление от заявителя заявления и документов, необходимых для предоставления муниципальной услуги, в уполномоченный орган, ЕПГУ, РПГУ либо через МФЦ.

При личном обращении заявителя в уполномоченный орган специалист уполномоченного органа, ответственный за прием и выдачу документов:

устанавливает личность заявителя на основании документа, удостоверяющего его личность, представителя заявителя – на основании документов, удостоверяющих его личность и полномочия (в случае обращения представителя);

проверяет срок действия документа, удостоверяющего его личность и соответствие данных документа, удостоверяющего личность, данным, указанным в заявлении о переводе помещения и приложенных к нему документах.

В ходе приема документов от заявителя или уполномоченного им лица специалист, ответственный за прием и выдачу документов, удостоверяется, что:

- Текст в заявлении о переводе помещения подается прочтению;
- в заявлении о переводе помещения указаны фамилия, имя, отчество (последнее – при наличии) физического лица либо наименование юридического лица;
- заявление о переводе помещения подписано заявителем или уполномоченным представителем;

прилагаются документы, необходимые для предоставления муниципальной услуги.  
При установлении фактов отсутствия необходимых документов, обязанность по предоставлению которых возложена на заявителя, при несоответствии представленных документов требованиям настоящего административного регламента – уведомляет заявителя о выявленных недостатках в представленных документах и предлагает принять меры по их устранению.

В случае если заявитель настаивает на принятии документов – принимает представленные заявителем документы.

В случае если заявитель самостоятельно решил принять меры по устранению недостатков, после их устранения повторно обращается за предоставлением муниципальной услуги в порядке, предусмотренном настоящим административным регламентом.

По окончании приема заявления и прилагаемых к нему документов, специалист, ответственный за прием документов, выдает заявителю расписку в получении от него документов, с указанием их перечня и даты их получения уполномоченным органом, а также с указанием перечня документов, которые будут получены по межведомственным запросам.

Максимальный срок выполнения административной процедуры по приему и регистрации заявления о переводе помещения и приложенных к нему документов составляет 1 рабочий день с момента поступления заявления.

Критерий принятия решения: поступление заявления о переводе помещения и приложенных к нему документов.

Результатом административной процедуры является прием и регистрация заявления о переводе помещения и приложенных к нему документов.

Информация о приеме заявления о переводе помещения и приложенных к нему документов фиксируется в системе электронного документооборота и (или) журнале регистрации уполномоченного органа, после чего поступившие документы передаются должностному лицу для рассмотрения и назначения ответственного исполнителя.

Прием и регистрация заявления и документов на предоставление муниципальной услуги в форме электронных документов через ЕПГУ, РПГУ.

При направлении заявления о переводе помещения в электронной форме (при наличии технической возможности) заявителю необходимо заполнить на ЕПГУ, РПГУ электронную форму запроса на предоставление муниципальной услуги, прикрепить к заявлению в электронной форме документы, необходимые для предоставления муниципальной услуги.

На ЕПГУ, РПГУ размещается образец заполнения электронной формы заявления (запроса).  
Форматно-логическая проверка сформированного заявления (запроса) осуществляется автоматически после заполнения заявителем каждого из полей электронной формы запроса. При выявлении некорректно заполненного поля электронной формы запроса заявитель уведомляется о характере выявленной ошибки и порядке ее устранения посредством информационного сообщения непосредственно в электронной форме запроса.

Специалист, ответственный за прием и выдачу документов, при поступлении заявления и документов в электронном виде:

проверяет электронные образцы документов на отсутствие компьютерных вирусов и искаженной информации;  
регистрирует документы в системе электронного документооборота уполномоченного органа, в журнале регистрации, в случае отсутствия системы электронного документооборота;

формирует и направляет заявителю электронное уведомление через ЕПГУ, РПГУ о получении и регистрации от заявителя заявления (запроса) и копий документов, случае отсутствия технической возможности автоматического уведомления заявителя через ЕПГУ, РПГУ;  
направляет поступивший пакет документов должностному лицу уполномоченного органа для рассмотрения и назначения ответственного исполнителя.

Максимальный срок выполнения административной процедуры по приему и регистрации заявления о переводе помещения и приложенных к нему документов в форме электронных документов составляет 1 рабочий день с момента получения документов.

Критерий принятия решения: поступление заявления о переводе помещения и приложенных к нему документов.

Результатом административной процедуры является прием, регистрация заявления о переводе помещения и приложенных к нему документов.

При направлении заявителем заявления и документов в уполномоченный орган посредством почтовой связи специалист уполномоченного органа, ответственный за прием и выдачу документов:

проверяет правильность адресности корреспонденции. Ошибочно (не по адресу) присланные письма возвращаются в организацию почтовой связи не вскрытыми; вскрывает конверты, проверяет наличие в них заявления и документов, обязанность по предоставлению которых возложена на заявителя;

проверяет, что заявление написано разборчиво, фамилии, имена, отчества (при наличии), наименование, адрес места жительства, адрес местонахождения, написаны полностью;

проводит первичную проверку представленных копий документов, их соответствие действующему законодательству, а также проверяет, что указанные копии заверены в установленном законодательством порядке;

проверяет, что копии документов не имеют повреждений, наличие которых не позволяет однозначно истолковать их содержание, отсутствуют подчистки, приписки, зачеркнутые слова, исправления.

Максимальный срок выполнения административной процедуры по приему и регистрации заявления о переводе помещения и приложенных к нему документов, поступивших посредством почтовой связи, составляет 1 рабочий день с момента получения документов.

Критерий принятия решения: поступление заявления о переводе помещения и приложенных к нему документов.

Результатом административной процедуры является прием и регистрация заявления о переводе помещения и приложенных к нему документов.

Информация о приеме заявления о переводе помещения и приложенных к нему документов фиксируется в системе электронного документооборота уполномоченного органа, в журнале регистрации, в случае отсутствия системы электронного документооборота.

В день регистрации заявления о переводе помещения и приложенных к нему документов, специалист, ответственный за прием документов, передает поступившие документы должностному лицу уполномоченного органа для рассмотрения и назначения ответственного исполнителя.

Формирование и направление межведомственных запросов в органы (организации), участвующие в предоставлении муниципальной услуги (при необходимости).

Основанием для начала административной процедуры является непредставление заявителем документов, предусмотренных подпунктами 2, 3, 4 пункта 2.6.1 настоящего административного регламента.

Должностное лицо уполномоченного органа при получении заявления о переводе помещения и приложенных к нему документов, поручает специалисту соответствующего отдела произвести их проверку.

В случае, если специалистом соответствующего отдела будет выявлено, что в перечне представленных заявителем документов отсутствуют документы, предусмотренные подпунктами 2, 3, 4 пункта 2.6.1 настоящего административного регламента, принимается решение о направлении соответствующих межведомственных запросов.

Межведомственные запросы направляются в срок, не превышающий 3 рабочих дней со дня регистрации заявления о переводе помещения и приложенных к нему документов от заявителя.

Направление межведомственных запросов осуществляется в электронной форме с использованием единой системы межведомственного электронного взаимодействия и подключенной к ней региональной системы межведомственного электронного взаимодействия.

Специалист соответствующего отдела, ответственный за подготовку документов, обязан принять необходимые меры для получения ответа на межведомственные запросы в установленные сроки.

В случае не поступления ответа на межведомственный запрос в срок, установленный пунктом 2.6.3 административного регламента принимаются меры в соответствии подпунктом 3 пункта 3.1 настоящего административного регламента.

Критерий принятия решения: непредставление документов, предусмотренных подпунктами 2, 3, 4 пункта 2.6.1 настоящего административного регламента.

Результатом административной процедуры является получение в рамках межведомственного электронного взаимодействия документов (их копий или сведений, содержащихся в них), необходимых для предоставления муниципальной услуги заявителю, либо получение информации, свидетельствующей об отсутствии в распоряжении органов (организаций), участвующих в предоставлении муниципальной услуги, документов (их копий или сведений, содержащихся в них), необходимых для предоставления муниципальной услуги.

Фиксация результата выполнения административной процедуры не производится.

3.1.3 Принятие решения о переводе или об отказе в переводе жилого помещения в нежилое и нежилого помещения в жилое помещение.

Основанием для начала административной процедуры является получение уполномоченным органом документов, указанных в пункте 2.6.1 настоящего административного регламента, в том числе по каналам межведомственного информационного взаимодействия, либо информации, свидетельствующей об отсутствии в распоряжении органов (организаций), участвующих в предоставлении муниципальной услуги, документов (их копий или содержащихся в них сведений), необходимых для предоставления муниципальной услуги.

Ответственным за выполнение административной процедуры является должностное лицо уполномоченного органа.

Специалист отдела/уполномоченная комиссия проводит анализ представленных документов на наличие оснований для принятия решения, и подготавливает проект решения о переводе или об отказе в переводе жилого помещения в нежилое и нежилого помещения в жилое помещение, а также уведомление по форме, утвержденной постановлением Правительства РФ от 10.08.2005 №502 «Об утверждении формы уведомления о переводе (отказе в переводе) жилого (нежилого) помещения в нежилое (жилое) помещение».

При поступлении в уполномоченный орган ответа органа государственной власти, органа местного самоуправления либо подведомственной органу государственной власти или органу местного самоуправления организации на межведомственный запрос, свидетельствующего об отсутствии документа и (или) информации, необходимых для перевода жилого помещения вне жилое помещение или нежилого помещения в жилое помещение в соответствии с пунктом 2.6.1 настоящего административного регламента, и если соответствующий документ не представлен заявителем по собственной инициативе, уполномоченный орган после получения указанного ответа уведомляет заявителя о получении такого ответа, и предлагает заявителю представить документ и (или) информацию, необходимые для проведения перевода жилого помещения в нежилое помещение или нежилого помещения в жилое помещение в соответствии с пунктом 2.6.1 настоящего административного регламента, в течение пятнадцати рабочих дней со дня направления уведомления.

При непредставлении заявителем документов, необходимых для предоставления муниципальной услуги, в указанном случае, специалист соответствующего отдела подготавливает проект решения об отказе в переводе жилого помещения в нежилое помещение или нежилого помещения в жилое помещение, а также уведомление.

Решение об отказе жилого помещения в нежилое помещение или нежилого помещения в жилое помещение должно содержать основания отказа с обязательной ссылкой на нарушение.

Решение о переводе или об отказе в переводе жилого помещения в нежилое помещение или нежилого помещения в жилое помещение подписывается должностным лицом уполномоченного органа в двух экземплярах и передается специалисту, ответственному за прием-выдачу документов.

В случае представления заявления о переводе помещения через МФЦ документ, подтверждающий принятие решения, направляется в МФЦ, если иной способ его получения не указан заявителем.

## ОФИЦИАЛЬНОЕ ОПУБЛИКОВАНИЕ

Максимальный срок выполнения административной процедуры принятия решения о переводе или об отказе в переводе жилого помещения в нежилое и нежилого помещения в жилое помещение не может превышать срока пяти дней со дня представления в уполномоченный орган документов, обязанность по представлению которых в соответствии с пунктом 2.6.1 настоящего административного регламента возложена на заявителя.

Критерий принятия решения: наличие (отсутствие) оснований для отказа в предоставлении муниципальной услуги, предусмотренных пунктом 2.7 настоящего административного регламента.

Результатом административной процедуры является поступление к специалисту, ответственному за прием-выдачу документов, решения о переводе или об отказе в переводе жилого помещения в нежилое и нежилого помещения в жилое помещение.

Результат выполнения административной процедуры фиксируется в системе электронного документооборота уполномоченного органа, журнале регистрации.

Выдача (направление) документов по результатам предоставления муниципальной услуги. Выдача (направление) документов по результатам предоставления муниципальной услуги в уполномоченном органе.

Основанием для начала процедуры выдачи документов является наличие сформированных документов, являющихся результатом предоставления муниципальной услуги.

Для получения результатов предоставления муниципальной услуги в бумажном виде и (или) для сверки электронных образов документов с оригиналами (при направлении запроса на предоставление услуги через ЕПГУ, РПГУ (при наличии технической возможности) заявитель предъявляет следующие документы:

документ, удостоверяющий личность заявителя;  
документ, подтверждающий полномочия представителя на получение документов (если от имени заявителя действует представитель);  
расписка в получении документов (при ее наличии у заявителя).  
Специалист, ответственный за прием и выдачу документов, при выдаче результата предоставления услуги на бумажном носителе:  
устанавливает личность заявителя либо его представителя;  
проверяет полномочия представителя заявителя действовать от имени заявителя при получении документов;  
выдает документы;  
регистрает факт выдачи документов в системе электронного документооборота уполномоченного органа и в журнале регистрации;  
отказывает в выдаче результата предоставления муниципальной услуги в случаях:  
за выдачей документов обратилось лицо, не являющееся заявителем (его представителем);  
обратившееся лицо отказалось предъявить документ, удостоверяющий его личность.

В случае подачи заявителем документов в электронном виде посредством ЕПГУ, РПГУ и указании в запросе о получении результата предоставления услуги в электронном виде, специалист, ответственный за прием и выдачу документов:

устанавливает личность заявителя либо его представителя;  
проверяет полномочия представителя заявителя действовать от имени заявителя при получении документов;  
сверяет электронные образы документов с оригиналами (при направлении запроса и документов на предоставление услуги через ЕПГУ, РПГУ);  
уведомляет заявителя о том, что результат предоставления муниципальной услуги будет направлен в личный кабинет на ЕПГУ, РПГУ в форме электронного документа.

При установлении расхождений электронных образов документов, направленных в электронной форме, с оригиналами, результат предоставления услуги заявителю не направляется через ЕПГУ, РПГУ, о чем составляется акт.

В случае, если принято решение о переводе или об отказе в переводе жилого помещения в нежилое и нежилого помещения в жилое помещение, данное решение сканируется и направляется заявителю через ЕПГУ, РПГУ либо направляется в форме электронного документа, подписанного электронной подписью в личный кабинет заявителя на ЕПГУ, РПГУ. Данное решение выдается или направляется заявителю не позднее чем через три рабочих дня со дня принятия такого решения и может быть обжаловано заявителем в судебном порядке.

Максимальный срок выполнения данной административной процедуры составляет Зрбочих дня со дня принятия решения о переводе или об отказе в переводе жилого помещения в нежилое и нежилого помещения в жилое помещение.

Критерий принятия решения: принятие решения о переводе или об отказе в переводе жилого помещения в нежилое и нежилого помещения в жилое помещение.

Результатом административной процедуры является выдача или направление по адресу, указанному в заявлении, либо через МФЦ, ЕПГУ, РПГУ заявителю документа, подтверждающего принятие такого решения.

Результат выполнения административной процедуры фиксируется в системе электронного документооборота уполномоченного органа и в журнале регистрации.

#### 4. Формы контроля за исполнением административного регламента

Порядок осуществления текущего контроля за соблюдением и исполнением ответственными должностными лицами положений настоящего административного регламента и иных нормативных правовых актов, устанавливающих требования к предоставлению муниципальной услуги, а также принятием ими решений.

Текущий контроль за соблюдением и исполнением должностными лицами уполномоченного органа учета положений данного административного регламента и иных нормативных правовых актов, устанавливающих требования к предоставлению муниципальной услуги, а также принятием ими решений (далее - текущий контроль деятельности) осуществляет должностное лицо уполномоченного органа.

Текущий контроль осуществляется путем проведения проверок соблюдения и исполнения должностными лицами и сотрудниками положений настоящего административного регламента и иных нормативных правовых актов, устанавливающих требования к предоставлению муниципальной услуги.

Порядок и периодичность осуществления плановых и внеплановых проверок полноты и качества предоставления муниципальной услуги, в том числе порядок и формы контроля за полнотой и качеством предоставления муниципальной услуги.

Контроль за полнотой и качеством предоставления муниципальной услуги включает в себя проведение проверок, выявление и устранение нарушений прав заявителей, принятие решений и подготовку ответов на их обращения, содержащие жалобы на действия (бездействие) сотрудников.

Проверки полноты и качества предоставления муниципальной услуги осуществляются на основании распоряжений уполномоченного органа.

Проверки могут быть плановыми и вне плановыми. Порядок и периодичность плановых проверок устанавливаются руководителем уполномоченного органа. При проверке рассматриваются все вопросы, связанные с предоставлением муниципальной услуги (комплексные проверки), или отдельные вопросы (тематические проверки).

Внеплановые проверки проводятся для проверки факта устранения ранее выявленных нарушений, а также в случае получения жалоб на действия (бездействие) сотрудников. Проверки также проводятся по конкретному обращению заявителя.

Ответственность должностных лиц, уполномоченных органа за решения и действия (бездействие), принимаемые (осуществляемые) ими в ходе предоставления муниципальной услуги.

По результатам проверок в случае выявления нарушений положений настоящего административного регламента и иных нормативных правовых актов, устанавливающих требования к предоставлению муниципальной услуги, виновные сотрудники и должностные лица несут ответственность в соответствии с законодательством Российской Федерации.

Сотрудники, ответственные за прием заявлений и документов, несут персональную ответственность за соблюдение сроков и порядка приема и регистрации документов.

Персональная ответственность сотрудников и должностных лиц закрепляется в их должностных инструкциях в соответствии с требованиями законодательства Российской Федерации.

Положения, характеризующие требования к порядку и формам контроля за предоставлением муниципальной услуги, в том числе со стороны граждан, их объединений и организаций.

Контроль за исполнением данного административного регламента со стороны граждан, их

объединений и организаций является самостоятельной формой контроля и осуществляется путем направления обращений в уполномоченный орган, а также путем обжалования действий (бездействия) и решений, осуществляемых (принятых) в ходе исполнения настоящего административного регламента.

Граждане, их объединения и организации вправе направлять замечания и предложения по улучшению качества и доступности предоставления муниципальной услуги.

#### 5. Досудебный (внесудебный) порядок обжалования решений и действий (бездействия) органов, предоставляющих муниципальные услуги, а также их должностных лиц

Информация для заинтересованных лиц об их праве на досудебное (внесудебное) обжалование действий (бездействия) и (или) решений, принятых (осуществленных) в ходе предоставления муниципальной услуги (далее - жалоба).

Заявители имеют право подать жалобу на решение и действие (бездействие) органа, предоставляющего муниципальную услугу, должностного лица, предоставляющего муниципальную услугу, муниципального служащего, руководителя органа, предоставляющего муниципальную услугу.

Жалоба подается в письменной форме на бумажном носителе, в электронной форме в орган, предоставляющий муниципальную услугу.

Жалоба на решения и действия (бездействие) органа, предоставляющего муниципальную услугу, должностного лица органа, предоставляющего муниципальную услугу, муниципального служащего, руководителя органа, предоставляющего муниципальную услугу, может быть направлена по почте, через МФЦ, с использованием информационно-телекоммуникационной сети «Интернет», официального сайта органа, предоставляющего муниципальную услугу, ЕПГУ, РПГУ, а также может быть принята при личном приеме заявителя.

Заявитель может обратиться с жалобой, в том числе в следующих случаях:

Нарушение срока регистрации запроса о предоставлении муниципальной услуги;  
Нарушение срока предоставления муниципальной услуги;  
требование у заявителя документов или информации либо осуществления действий, представление или осуществление которых не предусмотрено нормативными правовыми актами Российской Федерации, нормативными правовыми актами субъектов Российской Федерации, муниципальными правовыми актами для предоставления муниципальной услуги;

отказ в приеме документов, предоставление которых предусмотрено нормативными правовыми актами Российской Федерации, нормативными правовыми актами Самарской области, муниципальными правовыми актами для предоставления муниципальной услуги, у заявителя;

отказ в предоставлении муниципальной услуги, если основания отказа не предусмотрены федеральными законами и принятыми в соответствии с ними иными нормативными правовыми актами Российской Федерации, законами и иными нормативными правовыми актами Самарской области, муниципальными правовыми актами;

затребование с заявителя при предоставлении муниципальной услуги платы, не предусмотренной нормативными правовыми актами Российской Федерации, нормативными правовыми актами Самарской области, муниципальными правовыми актами;

отказ органа, предоставляющего муниципальную услугу, должностного лица органа, предоставляющего муниципальную услугу, многофункционального центра, работника многофункционального центра, организаций, предусмотренных частью 1.1 статьи 16 Федерального закона №210, или их работников в исправлении допущенных ими опечаток и ошибок в выданных в результате предоставления муниципальной услуги документах либо нарушение установленного срока таких исправлений;

нарушение срока или порядка выдачи документов по результатам предоставления муниципальной услуги;

приостановление предоставления муниципальной услуги, если основания приостановления не предусмотрены федеральными законами и принятыми в соответствии с ними иными нормативными правовыми актами Российской Федерации, законами и иными нормативными правовыми актами Самарской области, муниципальными правовыми актами;

требование у заявителя при предоставлении муниципальной услуги документов или информации, отсутствие которых и (или) недостоверность которых не указывались при первоначальном отказе в приеме документов, необходимых для предоставления муниципальной услуги, за исключением случаев, предусмотренных пунктом 4 части 1 статьи 7 Федерального закона №210-ФЗ.

Жалоба должна содержать:  
наименование органа, предоставляющего муниципальную услугу, должностного лица органа, предоставляющего муниципальную услугу, либо муниципального служащего, решения и действия (бездействие) которых обжалуются;  
фамилию, имя, отчество (последнее - при наличии), сведения о месте жительства заявителя - физического лица либо наименование, сведения о месте нахождения заявителя - юридического лица, а также номер (номера) контактного телефона, адрес (адреса) электронной почты (при наличии) и почтовый адрес, по которым должен быть направлен ответ заявителю;

сведения об обжалуемых решениях и действиях (бездействии) органа, предоставляющего муниципальную услугу, должностного лица органа, предоставляющего муниципальную услугу, либо муниципального служащего;

доводы, на основании которых заявитель не согласен с решением и действием (бездействием) органа, предоставляющего муниципальную услугу, должностного лица органа, предоставляющего муниципальную услугу, либо муниципального служащего. Заявители могут быть представлены документы (при наличии), подтверждающие доводы заявителя, либо их копии.

Орган местного самоуправления, организации и уполномоченные на рассмотрение жалобы лица, которым может быть направлена жалоба заявителя в досудебном (внесудебном) порядке.

В досудебном (внесудебном) порядке заявитель (представитель) вправе обратиться с жалобой в письменной форме на бумажном носителе или в электронной форме:

Жалобы на решения, действия (бездействия) должностных лиц рассматриваются в порядке и сроки, установленные Федеральным закон от 02.05.2006 №59-ФЗ «О порядке рассмотрения обращений граждан Российской Федерации».

Способы информирования заявителей о порядке подачи рассмотрения жалобы, в том числе с использованием ЕПГУ, РПГУ.

Не позднее дня, следующего за днем принятия решения, заявителю в письменной форме и, по желанию заявителя, в электронной форме направляется мотивированный ответ о результатах рассмотрения жалобы.

В случае признания жалобы подлежащей удовлетворению в ответе заявителю дается информация о действиях, осуществляемых органом, предоставляющим муниципальную услугу, в целях незамедлительного устранения выявленных нарушений при оказании муниципальной услуги, а также приносятся извинения за доставленные неудобства и указывается информация о дальнейших действиях, которые необходимо совершить заявителю в целях получения муниципальной услуги.

В случае признания жалобы не подлежащей удовлетворению в ответе заявителю дается аргументированное разъяснение о причинах принятого решения, а также информация о порядке обжалования принятого решения.

В случае установления в ходе или по результатам рассмотрения жалобы признаков состава административного правонарушения или преступления должностное лицо, наделенное полномочиями по рассмотрению жалоб незамедлительно направляет имеющиеся материалы в органы прокуратуры.

Перечень нормативных правовых актов, регулирующих порядок досудебного (внесудебного) обжалования решений и действий (бездействия) органа, предоставляющего муниципальную услугу, а также его должностных лиц.

Порядок досудебного (внесудебного) обжалования решений и действий (бездействия)

## ОФИЦИАЛЬНОЕ ОПУБЛИКОВАНИЕ

органа, предоставляющего муниципальную услугу, а также его должностных лиц, руководителя уполномоченного органа либо специалиста уполномоченного органа осуществляется в соответствии с Федеральным законом №210-ФЗ, постановлением Правительства Российской Федерации от 16.08.2012 № 840 «О порядке подачи и рассмотрения жалоб на решения и действия (бездействия) федеральных органов исполнительной власти и их должностных лиц, федеральных государственных служащих, должностных лиц государственных внебюджетных фондов Российской Федерации, государственных корпораций, наделенных в соответствии с федеральными законами полномочиями по предоставлению государственных услуг в установленной сфере деятельности, и их должностных лиц, организаций, предусмотренных частью 1.1 статьи 16 Федерального закона «Об организации предоставления государственных и муниципальных услуг», и их работников, а также функциональных центров предоставления государственных и муниципальных услуг их работников».

#### 6. Особенности выполнения административных процедур (действий) в МФЦ

Предоставление муниципальной услуги в МФЦ осуществляется при наличии заключенного соглашения о взаимодействии между уполномоченными органами МФЦ.

Основанием для начала предоставления муниципальной услуги является обращение заявителя в МФЦ, расположенный на территории муниципального образования, в котором проживает заявитель.

Информирование заявителей о порядке предоставления муниципальной услуги в МФЦ, о ходе выполнения запроса о предоставлении муниципальной услуги, по иным вопросам, связанным с предоставлением муниципальной услуги, а также консультирование заявителей о порядке предоставления муниципальной услуги в МФЦ осуществляется в соответствии с графиком работы МФЦ.

Прием заявлений о предоставлении муниципальной услуги и иных документов, необходимых для предоставления муниципальной услуги.

При личном обращении заявителя в МФЦ сотрудник, ответственный за прием документов: устанавливает личность заявителя на основании документа, удостоверяющего его личность, представителя заявителя на основании документов, удостоверяющих личность и полномочия (в случае обращения его представителя);

проверяет представленное заявление и документы на предмет:

текст в заявлении поддается прочтению;

в заявлении указаны фамилия, имя, отчество (последнее - при наличии) физического лица либо наименование юридического лица;

заявление подписано уполномоченным лицом;

приложены документы, необходимые для предоставления муниципальной услуги;

соответствие данных документа, удостоверяющего личность, данным, указанным в заявлении необходимых документах;

заполняет сведения о заявителе и представленных документах в автоматизированной информационной системе (АИС МФЦ);

выдает расписку в получении документов на предоставление услуги, сформированную в АИС МФЦ;

информирует заявителя о сроке предоставления муниципальной услуги, способах получения информации об исполнении муниципальной услуги;

уведомляет заявителя о том, что неустраивающие документы хранятся в МФЦ в течение 30 дней, после чего передаются в уполномоченный орган.

Заявление и документы, принятые от заявителя на предоставление муниципальной услуги, передаются в уполномоченный орган не позднее 1 рабочего дня, следующего за днем регистрации заявления и документов в МФЦ, посредством личного обращения по сопроводительному реестру, содержащему дату и отметку о передаче, оформленному в двух экземплярах. Указанный реестр заверяется сотрудником МФЦ и передается специалисту уполномоченного органа под подпись. Один экземпляр сопроводительного реестра остается в уполномоченном органе и хранится как документ строгой отчетности отдельно от личных дел, второй - хранится в МФЦ. В заявлении производится отметка с указанием реквизитов реестра, по которому переданы заявление и документы.

Выдача заявителю результата предоставления муниципальной услуги, в том числе выдача документов на бумажном носителе, подтверждающих содержание электронных документов, направленных в МФЦ по результатам предоставления муниципальных услуг органами, предоставляющими муниципальные услуги, а также выдача документов, включая составление на бумажном носителе и заверение выписок из информационных систем органов, предоставляющих муниципальные услуги.

При обращении заявителя за предоставлением муниципальной услуги через МФЦ выдача результата предоставления муниципальной услуги осуществляется при личном обращении в МФЦ.

Ответственность за выдачу результата предоставления муниципальной услуги несет сотрудник МФЦ, уполномоченный руководителем МФЦ.

Для получения результата предоставления муниципальной услуги в МФЦ заявитель предъявляет документ, удостоверяющий его личность и расписку.

В случае обращения представителя заявителя представляются документы, удостоверяющие личность и подтверждающие полномочия представителя заявителя.

Сотрудник МФЦ, ответственный за выдачу документов, выдает документы заявителю и регистрирует факт их выдачи в АИС МФЦ. Заявитель подтверждает факт получения документов своей подписью в расписке, которая остается в МФЦ.

Неустраивающие документы хранятся в МФЦ в течение 30 дней, после чего передаются в уполномоченный орган.

Иные действия, необходимые для предоставления муниципальной услуги, в том числе связанные с проверкой действительности усиленной квалифицированной электронной подписи заявителя, использованной при обращении за получением муниципальной услуги, а также с установлением перечня средств удостоверяющих центров, которые допускаются для использования в целях обеспечения указанной проверки и определяются на основании утверждаемой уполномоченным органом согласованной с Федеральными службой безопасности Российской Федерации модели угроз безопасности информации в информационной системе, используемой в целях приема обращений за получением муниципальной услуги и (или) предоставления такой услуги, в МФЦ не предусмотрены.

Досудебное (внесудебное) обжалование решений и действий (бездействия) МФЦ, сотрудника МФЦ осуществляется в порядке, предусмотренном пунктом 5.1 настоящего административного регламента.

#### Приложение № 1 к административному Регламенту предоставления муниципальной услуги «Перевод жилого помещения в нежилое помещение и нежилого помещения в жилое помещение»

#### БЛОК-СХЕМА ПРЕДОСТАВЛЕНИЯ МУНИЦИПАЛЬНОЙ УСЛУГИ «ПЕРЕВОД ЖИЛОГО ПОМЕЩЕНИЯ В НЕЖИЛОЕ ПОМЕЩЕНИЕ И НЕЖИЛОГО ПОМЕЩЕНИЯ В ЖИЛОЕ ПОМЕЩЕНИЕ»



#### Приложение № 2 к административному Регламенту предоставления муниципальной услуги «Перевод жилого помещения в нежилое помещение и нежилого помещения в жилое помещение»

#### Правовые основания предоставления муниципальной услуги «Перевод жилого помещения в нежилое помещение и не жилого помещения в жилое помещение»

Предоставление муниципальной услуги осуществляется в соответствии с:

- Жилищным Кодексом Российской Федерации;
- федеральным законом от 27.07.2010 № 210-ФЗ «Об организации предоставления государственных и муниципальных услуг»;
- постановлением Правительства Российской Федерации от 10 августа 2005 № 502 «Об утверждении формы уведомления о переводе (отказе в переводе) жилого (нежилого) помещения в нежилое (жилое) помещение»;
- распоряжением Правительства Российской Федерации от 17 декабря 2009 г. № 1993-р «Об утверждении сводного перечня первоочередных государственных и муниципальных услуг, предоставляемых в электронном виде»;
- иными нормативными актами органов местного самоуправления сельского поселения Новое Аделково

#### Приложение № 3 к административному Регламенту предоставления муниципальной услуги «Перевод жилого помещения в нежилое помещение и нежилого помещения в жилое помещение»

#### Форма заявления о предоставлении муниципальной услуги

кому: \_\_\_\_\_  
(наименование уполномоченного органа  
Исполнительной власти субъекта Российской  
Федерации или органа местного самоуправления)

от \_\_\_\_\_  
(собственник жилого (нежилого) помещения, либо уполномоченное им лицо, либо собственники жилого

нежилого) помещения (нужное подчеркнуть), находящегося в общей собственности двух и более лиц, в

случае, если ни один из собственников либо иных лиц не уполномочен в установленном порядке представлять

интересы других собственников)

Примечание. Для физических лиц указываются: фамилия, имя, отчество, реквизиты документа, удостоверяющего личность (серия, номер, кем и когда выдан), место жительства, номер телефона; для представителя физического лица указываются: фамилия, имя, отчество представителя, реквизиты доверенности, которая прилагается к заявлению. Для юридических лиц указываются: наименование, организационно-правовая форма, адрес места нахождения, номер телефона, фамилия, имя, отчество лица, уполномоченного представлять интересы юридического лица, с указанием реквизитов документа, удостоверяющего эти полномочия и прилагаемого к заявлению.

Место нахождения помещения:

(указывается полный адрес: область, муниципальное образование,

район, населенный пункт, улица, дом, корпус, строение, квартира (офис),

подъезд, этаж) Назначение помещения:

(жилое или нежилое, функциональное назначение нежилого помещения)

Прошу разрешить перевод

## ОФИЦИАЛЬНОЕ ОПУБЛИКОВАНИЕ

(жилого (нежилого) помещения в нежилое(жилое) помещение без проведения его переустройства и (или) перепланировки, и (или) иных ремонтно-строительных работ или с

проведением переустройства и (или) перепланировки в соответствии с представленным проектом (проектной

документацией), и (или) иных ремонтно-строительных работ - нужное указать) в целях использования помещения в качестве

(функциональное назначение)  
Срок производства ремонтно-строительных работ:  
С " " 20 г. по " " 20 г.  
Режим производства ремонтно-строительных работ:  
с по часов в дни.

Обязуюсь: осуществить ремонтно-строительные работы в соответствии с проектом (проектной документацией) переустройства и (или) перепланировки переводимого помещения; обеспечить свободный доступ к месту проведения ремонтно-строительных работ уполномоченных должностных лиц администрации муниципального образования для проверки хода работ;

осуществить работы в установленные сроки и с соблюдением согласованного режима производства ремонтно-строительных работ.

К заявлению прилагаются следующие документы:

1)

(указываются вид и реквизиты правоустанавливающего документа на переводимое помещение

с отметкой: подлинник или засвидетельствованная в нотариальном порядке копия)  
2) проект (проектная документация) переустройства и (или) перепланировки переводимого помещения на листах (если требуется переустройство и (или) перепланировка);  
3) план переводимого нежилого помещения с его техническим описанием (технический паспорт помещения - если переводимое помещение жилое);  
4) поэтажный план дома, в котором находится переводимое помещение;  
5) иные документы:

Подписи лиц, подавших заявление:

" " 20 г. (подпись заявителя) (Ф.И.О. заявителя)  
" " 20 г. (подпись заявителя) (Ф.И.О. заявителя)  
" " 20 г. (подпись заявителя) (Ф.И.О. заявителя)  
" " 20 г. (подпись заявителя) (Ф.И.О. заявителя)  
" " 20 г. (подпись заявителя) (Ф.И.О. заявителя)  
" " 20 г. (подпись заявителя) (Ф.И.О. заявителя)

В рамках осуществления мероприятий по предоставлению муниципальной услуги все нижеподписавшиеся согласны на обработку персональных данных в течение неограниченного срока в соответствии с Федеральным законом от 27.07.2006 г. № 152-ФЗ «О персональных данных».

" " 20 г. (подпись заявителя) (Ф.И.О. заявителя)  
" " 20 г. (подпись заявителя) (Ф.И.О. заявителя)  
" " 20 г. (подпись заявителя) (Ф.И.О. заявителя)  
" " 20 г. (подпись заявителя) (Ф.И.О. заявителя)  
" " 20 г. (подпись заявителя) (Ф.И.О. заявителя)  
" " 20 г. (подпись заявителя) (Ф.И.О. заявителя)

Документы представлены на приеме " " 20 г.  
Входящий номер регистрации заявления " " 20 г. №  
Выдана расписка в получении документов " " 20 г. №  
Расписку получил " " 20 г. (подпись заявителя) (Ф.И.О. заявителя)

(должность, Ф.И.О. должностного лица, принявшего заявление) (подпись)

Приложение № 4 к административному Регламенту предоставления муниципальной услуги «Перевод жилого помещения в нежилое помещение и нежилого помещения в жилое помещение»

УТВЕРЖДЕНА  
Постановлением Правительства  
Российской Федерации  
от 10.08.2005 № 502

УВЕДОМЛЕНИЕ  
о переводе (отказе в переводе) жилого (нежилого) помещения в нежилое (жилое) помещение

(полное наименование органа местного самоуправления,

осуществляющего перевод помещения)

рассмотрев представленные в соответствии с частью 2 статьи 23 Жилищного кодекса Российской Федерации документы о переводе помещения общей площадью

находящегося по адресу:

(наименование городского или сельского поселения)

(наименование улицы, площади, проспекта, бульвара, проезда и т.п.)

дом , корпус (владение, строение) , кв. , из жилого (нежилого) в нежилое (жилое) (ненужное зачеркнуть) (ненужное зачеркнуть)

в целях использования помещения в качестве

(вид использования помещения в соответствии

с заявлением о переводе)

РЕШИЛ (

(наименование акта, дата его принятия и номер)

1. Помещение на основании приложенных к заявлению документов:

а) перевести из жилого (нежилого) в нежилое (жилое) без предварительных условий;

(ненужное зачеркнуть)

б) перевести из жилого (нежилого) в нежилое (жилое) при условии проведения в установленном порядке следующих видов работ:

(перечень работ по переустройству

(перепланировке) помещения

или иных необходимых работ по ремонту, реконструкции, реставрации помещения)

2. Отказать в переводе указанного помещения из жилого (нежилого) в нежилое (жилое) в связи с

(основание(я), установленное частью 1 статьи 24 Жилищного кодекса Российской Федерации)

(должность лица, подписавшего уведомление) (подпись) (расшифровка подписи)

" " 20 г.

М.П.

АДМИНИСТРАЦИЯ  
СЕЛЬСКОГО ПОСЕЛЕНИЯ  
ОЗЕРКИ  
МУНИЦИПАЛЬНОГО РАЙОНА  
ЧЕЛНО-ВЕРШИНСКИЙ  
САМАРСКОЙ ОБЛАСТИ

ПОСТАНОВЛЕНИЕ

от 30 декабря 2022 года № 64

Об утверждении Административного регламента предоставления муниципальной услуги «Перевод жилого помещения в нежилое помещение и нежилого помещения в жилое помещение» на территории сельского поселения Озерки муниципального района Челно-Вершинский Самарской области

В соответствии с Федеральным законом от 06.10.2003г. № 131-ФЗ «Об общих принципах организации местного самоуправления в Российской Федерации», Федеральным законом от 27.07.2010г. № 210-ФЗ «Об организации предоставления государственных и муниципальных услуг», Жилищным кодексом РФ, администрация сельского поселения Озерки муниципального района Челно-Вершинский Самарской области

ПОСТАНОВЛЯЕТ:

1. Утвердить Административный регламент предоставления муниципальной услуги «Перевод жилого помещения в нежилое помещение и нежилого помещения в жилое помещение» на территории сельского поселения Озерки муниципального района Челно-Вершинский (Приложение №1).

2. Опубликовать настоящее постановление в газете «Официальный вестник» и разместить на официальном сайте сельского поселения Озерки в сети Интернет.

3. Настоящее постановление вступает в силу со дня его официального опубликования.

Глава сельского поселения Озерки

Л.М. Панина

## ОФИЦИАЛЬНОЕ ОПУБЛИКОВАНИЕ

Приложение № 1  
к постановлению администрации  
сельского поселения Озерки  
муниципального района Челно-Вершинский  
Самарской области  
от «30» декабря 2022 г. № 64

АДМИНИСТРАТИВНЫЙ РЕГЛАМЕНТ  
ПРЕДОСТАВЛЕНИЯ МУНИЦИПАЛЬНОЙ УСЛУГИ  
«ПЕРЕВОД ЖИЛОГО ПОМЕЩЕНИЯ В НЕЖИЛОЕ ПОМЕЩЕНИЕ И НЕЖИЛОГО ПОМЕЩЕНИЯ В ЖИЛОЕ ПОМЕЩЕНИЕ»

1. Общие положения

Предмет регулирования административного регламента.

Административный регламент предоставления муниципальной услуги «Перевод жилого помещения в нежилое помещение и нежилого помещения в жилое помещение» (далее соответственно – административный регламент, муниципальная услуга) устанавливает порядок и стандарт предоставления муниципальной услуги.

Административный регламент определяет порядок, сроки и последовательность выполнения административных процедур по предоставлению муниципальной услуги, требования к порядку их выполнения, в том числе особенности выполнения административных процедур в электронной форме, а также особенности выполнения административных процедур в многофункциональных центрах предоставления государственных и муниципальных услуг (далее – МФЦ), формы контроля за предоставлением муниципальной услуги, досудебный (внесудебный) порядок обжалования решений и действий (бездействия) органа местного самоуправления, должностных лиц органа местного самоуправления, работников МФЦ.

Правовые основания предоставления муниципальной услуги закреплены в Приложении № 2 к настоящему административному регламенту.

Круг заявителей.

Муниципальная услуга предоставляется собственнику помещения в многоквартирном доме, расположенного на территории сельского поселения Озерки, или уполномоченному им лицу (далее – заявитель).

Требования к порядку информирования о предоставлении муниципальной услуги.

Информация о порядке и условиях информирования о предоставлении муниципальной услуги предоставляется:

Специалистом уполномоченного органа при непосредственном обращении заявителя или его представителя в уполномоченный орган или посредством телефонной связи, в том числе путем размещения на официальном сайте уполномоченного органа в информационно-телекоммуникационной сети «Интернет» (далее – официальный сайт уполномоченного органа) <http://сп-озерки.рф/>;

путем размещения в федеральной государственной информационной системе «Единый портал государственных и муниципальных услуг (функций)» (далее – ЕПГУ);

путем размещения на региональном портале государственных и муниципальных услуг, являющемся государственной информационной системой Самарской области (<https://gosuslugi.samregion.ru>) (далее – РПГУ);

Путем размещения на информационном стенде в помещении уполномоченного органа, в информационных материалах;

Путем публикации информационных материалов в средствах массовой информации;

Посредством ответов на письменные обращения;

Сотрудником МФЦ в соответствии с пунктом 6.3 настоящего административного регламента.

Ответ на телефонный звонок должен содержать информацию о наименовании органа, в который обратился заявитель, фамилию, имя, отчество (последнее – при наличии) и должность специалиста, принявшего телефонный звонок. При невозможности принявшего звонок специалиста самостоятельно ответить на поставленные вопросы телефонный звонок передается вышестоящему (переводится) на другое должностное лицо или обратившемуся гражданину сообщается номер телефона, по которому он может получить необходимую информацию.

В случае поступления обращения в письменной (электронной) форме ответ на обращение направляется также в письменной (электронной) форме не позднее 30 календарных дней со дня регистрации обращения. При направлении ответа указывается должность лица, подписавшего ответ, а также фамилия, имя, отчество (последнее – при наличии) и номер телефона исполнителя.

Справочная информация о местонахождении, графике работы, контактных телефонах уполномоченного органа, адресе электронной почты уполномоченного органа размещена на официальном сайте уполномоченного органа, ЕПГУ, РПГУ.

Справочная информация о местонахождении, графике работы, контактных телефонах МФЦ, адресе электронной почты МФЦ размещена на официальном сайте МФЦ.

Стандарт предоставления муниципальной услуги

Наименование муниципальной услуги.

Наименование муниципальной услуги – перевод жилого помещения в нежилое помещение и нежилого помещения в жилое помещение на территории сельского поселения Озерки.

Наименование органа, предоставляющего муниципальную услугу.

Муниципальная услуга предоставляется администрацией сельского поселения Озерки (далее – Уполномоченный орган).

МФЦ участвует в предоставлении муниципальной услуги в части:

Информирования по вопросам предоставления муниципальной услуги;

Принимая заявления и документов, необходимых для предоставления муниципальной услуги;

Выдачу результата предоставления муниципальной услуги.

В предоставлении муниципальной услуги в рамках межведомственного информационного взаимодействия участвует Федеральная служба государственной регистрации, кадастра и картографии, Федеральная налоговая служба, специализированные государственные и муниципальные организации технической инвентаризации.

Заявитель вправе подать заявление о переводе помещения через МФЦ в соответствии с согласованием о взаимодействии между МФЦ и уполномоченным органом на личном приеме в Жилищном управлении, почтовым отправлением или с помощью ЕПГУ, РПГУ по форме в соответствии с Приложением № 3 к настоящему административному регламенту.

Запрещается требовать от заявителя осуществления действий, в том числе согласований, необходимых для получения муниципальной услуги и связанных с обращением в иные государственные органы, органы местного самоуправления, организации, за исключением получения услуг, включенных в перечень услуг, которые являются необходимыми и обязательными для предоставления муниципальной услуги.

Описание результата предоставления муниципальной услуги.

Результатом предоставления муниципальной услуги является принятое уполномоченным органом решение о переводе или об отказе в переводе жилого помещения в нежилое помещение и нежилого помещения в жилое помещение (в форме распоряжения Администрации сельского поселения Озерки муниципального района Челно-Вершинский Самарской области), (далее – решение).

Форма уведомления о переводе (отказе в переводе) жилого (нежилого) помещения в нежилое (жилое) помещение утверждена постановлением Правительства Российской Федерации от 10 августа 2005 № 502 «Об утверждении формы уведомления о переводе (отказе в переводе) жилого (нежилого) помещения в нежилое (жилое) помещение» (Приложение № 4 к настоящему административному регламенту) (далее – уведомление).

Результат предоставления муниципальной услуги может быть получен:

в уполномоченном органе местного самоуправления на бумажном носителе при личном обращении;

в МФЦ на бумажном носителе при личном обращении;

почтовым отправлением;

на ЕПГУ, РПГУ, в том числе в форме электронного документа, подписанного электронной подписью.

Срок предоставления муниципальной услуги, в том числе с учетом необходимости обраще-

ния в организации, участвующие в предоставлении муниципальной услуги.

Уполномоченный орган принимает решение о переводе или об отказе в переводе жилого помещения в нежилое помещение и нежилого помещения в жилое помещение не позднее чем через 45 дней со дня представления в указанный орган документов, обязанность по представлению которых возложена на заявителя.

В случае подачи документов в МФЦ срок предоставления муниципальной услуги исчисляется со дня поступления в уполномоченный орган документов из МФЦ.

В случае подачи документов через ЕПГУ, РПГУ срок предоставления исчисляется со дня поступления в уполномоченный орган документов. Направление принятых на ЕПГУ, РПГУ заявлений и документов осуществляется с использованием единой системы межведомственного электронного взаимодействия и подключенной к ней региональной системы межведомственного электронного взаимодействия.

Приостановление предоставления муниципальной услуги законодательством Российской Федерации не предусмотрено.

Срок выдачи документов, являющихся результатом предоставления муниципальной услуги – не позднее чем через 3 рабочих дня со дня принятия решения в соответствии с пунктом 3.1.3 настоящего административного регламента.

Нормативные правовые акты, регулирующие предоставление муниципальной услуги.

Перечень нормативных правовых актов, регулирующих предоставление муниципальной услуги (с указанием их реквизитов и источников официального опубликования), размещается на официальном сайте уполномоченного органа, на ЕПГУ, РПГУ.

Уполномоченный орган обеспечивает размещение и актуализацию перечня нормативных правовых актов, регулирующих предоставление муниципальной услуги, на своем официальном сайте.

Исчерпывающий перечень документов, которые заявитель должен представить самостоятельно, и документы, которые заявитель вправе представить по собственной инициативе, так как они подлежат представлению в рамках межведомственного информационного взаимодействия.

Исчерпывающий перечень документов, необходимых для предоставления муниципальной услуги.

Заявление о переводе помещения;

правоустанавливающие документы на переводимое помещение (подлинники или засвидетельствованные в нотариальном порядке копии);

план переводимого помещения с его техническим описанием (в случае, если переводимое помещение является жилым, технический паспорт такого помещения);

подготовленный и оформленный в установленном порядке проект переустройства и (или) перепланировки переводимого помещения (в случае, если переустройство и (или) перепланировка требуются для обеспечения использования такого помещения в качестве жилого или нежилого помещения);

протокол общего собрания собственников помещений в многоквартирном доме, содержащий решение об их согласии на перевод жилого помещения в нежилое помещение; согласие каждого собственника всех помещений, примыкающих к переводимому помещению, на перевод жилого помещения в нежилое помещение.

В случае направления заявления посредством ЕПГУ, РПГУ, сведения из документа, удостоверяющего личность заявителя, представителя формируются при подтверждении учетной записи в Единой системе идентификации и аутентификации из состава соответствующих данных указанной учетной записи могут быть проверены путем направления запроса с использованием системы межведомственного электронного взаимодействия.

В случае, если заявление подается через представителя заявителя, также представляется документ, подтверждающий полномочия на осуществление действий от имени заявителя. В качестве документа, подтверждающего полномочия на осуществление действий от имени заявителя, представитель заявителя вправе представить:

Оформленную в соответствии с законодательством Российской Федерации доверенность (для физических лиц);

оформленную в соответствии с законодательством Российской Федерации доверенность, заверенную печатью заявителя и подписанную руководителем заявителя или уполномоченным этим руководителем лицом (для юридических лиц).

В случае, если заявление подается через представителя заявителя посредством ЕПГУ, РПГУ, и доверенность представителя заявителя изготовлена в электронной форме, такая доверенность должна быть подписана электронной подписью, требования к которой устанавливаются законодательством Российской Федерации, регулирующим отношения в области использования электронных подписей.

Удостоверенная, совершенная или выданная нотариусом доверенность представителя заявителя в электронной форме должна соответствовать требованиям статьи 44.2 Основ законодательства Российской Федерации о нотариате от 1 февраля 1993 года № 462-1.

Заявитель вправе не представлять документы, предусмотренные в подпунктах 3.4 пункта 2.6.1, а также в случае, если право на переводимое помещение зарегистрировано в Едином государственном реестре недвижимости, документы, предусмотренные подпунктом 2 пункта 2.6.1 настоящего административного регламента.

Документы (их копии или сведения, содержащиеся в них), указанные в подпунктах 2.3.4 пункта 2.6.1 настоящего административного регламента запрашиваются уполномоченным органом в государственных органах, органах местного самоуправления и подведомственных государственным органам или органам местного самоуправления организациях, в распоряжении которых находятся указанные документы, если заявитель не представил указанные документы самостоятельно.

В соответствии с пунктом 3 статьи 36 Жилищного кодекса Российской Федерации уменьшение размера общего имущества в многоквартирном доме возможно только с согласия всех собственников помещений в данном доме путем его реконструкции.

В соответствии с пунктом 2 статьи 40 Жилищного кодекса Российской Федерации, если реконструкция, переустройство и (или) перепланировка помещений невозможны без присоединения к ним части общего имущества в многоквартирном доме, на такие реконструкцию, переустройство и (или) перепланировку помещений должно быть получено согласие всех собственников помещений в многоквартирном доме.

Уполномоченный орган, осуществляющий перевод помещений, не вправе требовать от заявителя представление других документов кроме документов, истребование которых у заявителя допускается в соответствии с пунктом 2.6.1 настоящего административного регламента.

По межведомственным запросам уполномоченного органа, указанных в абзаце первом настоящего пункта, документы (их копии или сведения, содержащиеся в них) предоставляются государственными органами, органами местного самоуправления и подведомственными государственным органам или органам местного самоуправления организациями, в распоряжении которых находятся указанные документы, в срок не превышающий пять рабочих дней со дня поступления межведомственного запроса в орган или организацию, предоставляющие документ и информацию, если иные сроки подготовки и направления ответа на межведомственный запрос не установлены федеральными законами, правовыми актами Правительства Российской Федерации и принятыми в соответствии с федеральными законами нормативными правовыми актами субъектов Российской Федерации.

Исчерпывающий перечень оснований для отказа в приеме документов, необходимых для предоставления муниципальной услуги.

Отказ в приеме документов, необходимых для предоставления муниципальной услуги, законодательством Российской Федерации не предусмотрен.

Исчерпывающий перечень оснований для приостановления или отказа в предоставлении муниципальной услуги.

Приостановление предоставления муниципальной услуги законодательством Российской Федерации не предусмотрено.

Отказ в переводе жилого помещения в нежилое помещение или нежилого помещения в жилое помещение допускается в случае, если:

заявитель не представил документы, определенные пунктом 2.6.1 настоящего административного регламента, обязанность по представлению которых с учетом пункта 2.6.3 настоящего административного регламента возложена на заявителя;

поступления в уполномоченный орган ответа органа государственной власти, органа

## ОФИЦИАЛЬНОЕ ОПУБЛИКОВАНИЕ

местного самоуправления либо подведомственной органу государственной власти или органу местного самоуправления организации на межведомственный запрос, свидетельствующего об отсутствии документа и(или) информации, необходимых для перевода жилого помещения в нежилое помещение или нежилого помещения в жилое помещение в соответствии с пунктом 2.6.1 настоящего административного регламента, если соответствующий документ не был представлен заявителем по собственной инициативе. Отказ в переводе жилого помещения в нежилое помещение или нежилого помещения в жилое помещение по указанному основанию допускается в случае, если уполномоченный орган после получения ответа на межведомственный запрос уведомил заявителя о получении такого ответа, предложил заявителю представить документ и(или) информацию, необходимые для перевода жилого помещения в нежилое помещение или нежилого помещения в жилое помещение, предусмотренные пунктом 2.6.1 настоящего административного регламента, и не получил такие документ и(или) информацию в течение пятнадцати рабочих дней со дня направления уведомления;

представления документов, определенных пунктом 2.6.1 настоящего административного регламента в ненадлежащий орган;

несоблюдение предусмотренных статьей 22 Жилищного кодекса условий перевода помещения, а именно:

а) если доступ к переводимому помещению невозможен без использования помещений, обеспечивающих доступ к жилым помещениям, или отсутствует техническая возможность оборудовать такой доступ к данному помещению (при переводе жилого помещения в нежилое помещение);

б) если переводимое помещение является частью жилого помещения либо используется собственником данного помещения или иным гражданином в качестве места постоянного проживания (при переводе жилого помещения в нежилое помещение);

в) если право собственности на переводимое помещение обременено правами каких-либо лиц;

г) если после перевода из жилого помещения в нежилое помещение исключена возможность доступа с использованием помещений, обеспечивающих доступ к жилым помещениям;

д) если при переводе квартиры в многоквартирном доме в нежилое помещение не соблюдены следующие требования:

квартира расположена на первом этаже указанного дома; квартира расположена выше первого этажа указанного дома, но помещения, расположенные непосредственно под квартирой, переводимой в нежилое помещение, не являются жилыми;

е) также не допускается:

- перевод жилого помещения в наемном доме социального использования в нежилое помещение;

- перевод жилого помещения в нежилое помещение в целях осуществления религиозной деятельности;

- перевод нежилого помещения в жилое помещение, если такое помещение не отвечает требованиям, установленным Постановлением Правительства РФ от 28 января 2006 г. № 47 «Об утверждении Положения о признании помещения жилым помещением, жилого помещения непригодным для проживания, многоквартирного дома аварийным и подлежащим сносу или реконструкции, садового дома жилым домом и жилого дома садовым домом» или отсутствует возможность обеспечить соответствие такого помещения установленным требованиям.

Несоответствие проекта переустройства и (или) перепланировки помещения в многоквартирном доме требованиям законодательства.

Неполучение или несвоевременное получение документов, указанных в пункте 2.6.1. административного регламента и запрошенных в государственных органах, органах местного самоуправления и подведомственных государственным органам или органам местного самоуправления организациях, в распоряжении которых находятся указанные документы, не может являться основанием для отказа в переводе жилого помещения в нежилое помещение или нежилого помещения в жилое помещение.

Перечень услуг, которые являются необходимыми и обязательными для предоставления муниципальной услуги, в том числе сведения о документе(документах), выдаваемом (выдаваемых) организациями, участвующими в предоставлении муниципальной услуги.

Услуги, которые являются необходимыми и обязательными для предоставления муниципальной услуги:

Услуга по подготовке проекта переустройства и (или) перепланировки переводимого помещения (в случае, если переустройство и (или) перепланировка требуются для обеспечения использования такого помещения в качестве жилого или нежилого помещения);

Оформление документа, удостоверяющего право (полномочия) представителя, в случае, если за предоставлением услуги обращается представитель заявителя;

Порядок, размер и основания взимания государственной пошлины или иной платы, взимаемой за предоставление муниципальной услуги.

Предоставление муниципальной услуги осуществляется бесплатно, государственная пошлина не уплачивается.

Порядок, размер и основания взимания платы за предоставление услуг, которые являются необходимыми и обязательными для предоставления муниципальной услуги, включая информацию о методике расчета размера такой платы.

Порядок, размер и основания взимания платы за предоставление услуг, указанных в пункте 2.9 настоящего административного регламента, определяется организациями, предоставляющими данные услуги.

Максимальный срок ожидания в очереди при подаче запроса о предоставлении муниципальной услуги и при получении результата предоставления муниципальной услуги.

Максимальный срок ожидания в очереди при подаче заявления о предоставлении муниципальной услуги и при получении результата данной муниципальной услуги не должен превышать 15 минут.

Сроки порядок регистрации запроса заявителя о предоставлении муниципальной услуги.

Заявление о предоставлении муниципальной услуги, представленное заявителем лично либо его представителем, регистрируется уполномоченным органом в течение 1 рабочего дня с даты поступления такого заявления.

Заявление о предоставлении муниципальной услуги, представленное заявителем либо его представителем через МФЦ, регистрируется уполномоченным органом в день поступления от МФЦ.

Заявление, поступившее в электронной форме на ЕПГУ, РПГУ регистрируется уполномоченным органом в день его поступления в случае отсутствия автоматической регистрации запросов на ЕПГУ, РПГУ.

Заявление, поступившее в нерабочее время, регистрируется уполномоченным органом в первый рабочий день, следующий за днем его получения.

Требования к помещениям, в которых предоставляется муниципальная услуга, к залу ожидания, местам для заполнения запросов о предоставлении муниципальной услуги, информационным стендам с образцами их заполнения и перечнем документов, необходимых для предоставления муниципальной услуги, в том числе к обеспечению доступности для инвалидов указанных объектов в соответствии с законодательством Российской Федерации о социальной защите инвалидов.

Помещения уполномоченного органа для предоставления муниципальной услуги размещаются на первом этаже здания, оборудованного отдельным входом, либо в отдельно стоящем здании для свободного доступа заявителей. Передвижение по помещениям уполномоченного органа, в которых проводится прием заявления и документов, не должно создавать затруднений для лиц с ограниченными возможностями здоровья.

При расположении помещения уполномоченного органа на верхнем этаже специалисты уполномоченного органа обязаны осуществлять прием заявителей на первом этаже, если по состоянию здоровья заявитель не может подняться по лестнице.

На территории, прилегающей к зданию уполномоченного органа, организуются места для парковки автотранспортных средств, в том числе места для парковки автотранспортных средств инвалидов (не менее 10 процентов мест, но не менее одного места), доступ заявителей к парковочным местам является бесплатным.

Помещение уполномоченного органа для приема заявителей оборудуется информационными стендами, на которых размещается форма заявления с образцом ее заполнения и перечень документов, необходимых для предоставления муниципальной услуги.

Помещения, в которых осуществляются действия по предоставлению муниципальной услуги, обеспечиваются компьютерами, средствами связи, включая доступ к информационно -

телекоммуникационной сети «Интернет», оргтехники, канцелярскими принадлежностями, информационными и справочными материалами, наглядной информацией, стульями и столами, средствами пожаротушения и оповещения о возникновении чрезвычайной ситуации, доступом к региональной системе межведомственного электронного взаимодействия, а также обеспечивается доступность для инвалидов к указанным помещениям в соответствии с законодательством Российской Федерации о социальной защите инвалидов.

Зал ожидания, места для заполнения запросов и приема заявителей оборудуются стульями, и(или)кресельными секциями, и(или)скамьями.

Информационные материалы, предназначенные для информирования заявителей о порядке предоставления муниципальной услуги, размещаются на информационных стендах, расположенных в местах, обеспечивающих доступ к ним заявителей, и обновляются при изменении законодательства, регулирующего предоставление муниципальной услуги, и справочных сведений.

Информационные стенды должны располагаться в месте, доступном для просмотра (в том числе при большом количестве посетителей).

Для обеспечения доступности получения муниципальной услуги маломобильными группами населения здания и сооружения, в которых оказывается услуга, оборудуются согласно нормативным требованиям «СП 59.13330.2016. Свод правил. Доступность зданий и сооружений для маломобильных групп населения. Актуализированная редакция СНиП 35-01-2001».

В кабинете по приему маломобильных групп населения имеется медицинская аптечка, питьевая вода. При необходимости сотрудник уполномоченного органа, осуществляющий прием, может вызвать карету неотложной скорой помощи.

При обращении гражданина с нарушениями функций опорно-двигательного аппарата работники уполномоченного органа предпринимают следующие действия:

открывают входную дверь и помогают гражданину беспрепятственно посетить здание уполномоченного органа, а также заранее предупреждают о существующих барьерах в здании;

выясняют цель визита гражданина и сопровождают его в кабинет по приему заявления; помогают гражданину сесть на стул или располагают кресло-коляску у стола напротив специалиста, осуществляющего прием;

сотрудник уполномоченного органа, осуществляющий прием, принимает гражданина вне очереди, консультирует, осуществляет прием заявления с необходимыми документами, оказывает помощь в заполнении бланков, копирует документы;

по окончании предоставления муниципальной услуги сотрудник уполномоченного органа, осуществляющий прием, помогает гражданину покинуть кабинет, открывает двери, сопровождает гражданина до выхода из здания и помогает покинуть здание; передает гражданину сопровождающему лицу или по его желанию вызывает автотранспорт и оказывает содействие при его посадке.

При обращении граждан с недостатками зрения работники уполномоченного органа предпринимают следующие действия:

сотрудник уполномоченного органа, осуществляющий прием, принимает гражданина вне очереди, помогает сориентироваться, сесть на стул, консультирует, вслух прочитывает документы и далее по необходимости производит их выдачу. При общении с гражданином с недостатками зрения необходимо общаться непосредственно с ним самим, а не с сопровождающим его лицом, в беседе пользоваться обычной разговорной лексикой, в помещении не следует отходить от него без предупреждения;

сотрудник уполномоченного органа оказывает помощь в заполнении бланков, копирует необходимые документы. Для подписания заявления подводит лист к авторучке гражданина, помогает сориентироваться и подписать бланк. При необходимости выдаются памятки для слабовидящих с крупным шрифтом;

по окончании предоставления муниципальной услуги сотрудник уполномоченного органа, осуществляющий прием, помогает гражданину встать со стула, выйти из кабинета, открывает двери, сопровождает гражданина к выходу из здания, и провожает на улицу, заранее предупредив посетителя о существующих барьерах в здании, передает гражданина сопровождающему лицу или по желанию гражданина вызывает автотранспорт.

При обращении гражданина с дефектами слуха работники уполномоченного органа предпринимают следующие действия:

сотрудник уполномоченного органа, осуществляющий прием граждан с нарушением слуха, обращается непосредственно к нему, спрашивает о цели визита и дает консультативные размеренным, спокойным темпом речи, при этом смотрит в лицо посетителя, говорит ясно, слова дополняет понятными жестами, возможно общение в письменной форме либо через переводчика жестового языка (сурдопереводчик);

сотрудник уполномоченного органа, осуществляющий прием, оказывает помощь и содействие в заполнении бланков заявлений, копирует необходимые документы.

Требования к комфортности и доступности предоставления муниципальной услуги в МФЦ устанавливаются постановлением Правительства Российской Федерации от 22.12.2012 № 1376 «Об утверждении Правил организации деятельности многофункциональных центров предоставления государственных и муниципальных услуг».

Показатели доступности и качества муниципальной услуги.

Количество взаимодействий заявителя с сотрудником уполномоченного органа при предоставлении муниципальной услуги - 2.

Продолжительность взаимодействий заявителя с сотрудником уполномоченного органа при предоставлении муниципальной услуги – не более 15 минут.

Возможность получения информации о ходе предоставления муниципальной услуги, в том числе с использованием информационно-телекоммуникационных технологий.

Иными показателями качества и доступности предоставления муниципальной услуги являются:

расположение помещений уполномоченного органа, предназначенных для предоставления муниципальной услуги, в зоне доступности к основным транспортным магистралям;

степень информированности заявителя о порядке предоставления муниципальной услуги (доступность информации о муниципальной услуге, возможность выбора способа получения информации);

возможность выбора заявителем форм обращения за получением муниципальной услуги;

доступность обращения за предоставлением муниципальной услуги, в том числе для лиц с ограниченными возможностями здоровья;

своевременность предоставления муниципальной услуги в соответствии со стандартом ее предоставления;

соблюдение сроков предоставления муниципальной услуги и сроков выполнения административных процедур при предоставлении муниципальной услуги;

возможность получения информации о ходе предоставления муниципальной услуги;

отсутствие обоснованных жалоб со стороны заявителя по результатам предоставления муниципальной услуги;

открытый доступ для заявителей к информации о порядке и сроках предоставления муниципальной услуги, порядке обжалования действий (бездействия) уполномоченного органа, руководителя уполномоченного органа либо специалиста уполномоченного органа;

наличие необходимого и достаточного количества специалистов уполномоченного органа, а также помещений уполномоченного органа, в которых осуществляется прием заявлений и документов от заявителей.

Уполномоченным органом обеспечивается создание инвалидам и иным маломобильным группам населения следующих условий доступности муниципальной услуги в соответствии с требованиями, установленными законодательными и иными нормативными правовыми актами:

оказание инвалидам помощи, необходимой для получения в доступной для них форме информации о правилах предоставления муниципальной услуги, в том числе об оформлении необходимых для получения муниципальной услуги документов, о совершении ими других необходимых для получения муниципальной услуги действий;

предоставление муниципальной услуги инвалидам по слуху, при необходимости, с использованием русского жестового языка, включая обеспечение допуска в помещение сурдопереводчика, тифлосурдопереводчика;

## ОФИЦИАЛЬНОЕ ОПУБЛИКОВАНИЕ

оказание помощи инвалидам в преодолении барьеров, мешающих получению муниципальной услуги наравне с другими лицами.

При предоставлении муниципальной услуги взаимодействие заявителя со специалистом уполномоченного органа осуществляется при личном обращении заявителя:

Для получения информации по вопросам предоставления муниципальной услуги;  
Для подачи заявления и документов;  
Для получения информации о ходе предоставления муниципальной услуги; для получения результата предоставления муниципальной услуги.

Продолжительность взаимодействия заявителя со специалистом уполномоченного органа не может превышать 15 минут.

Предоставление муниципальной услуги в МФЦ возможно при наличии заключенного соглашения о взаимодействии между уполномоченным органом и МФЦ.

Уполномоченный орган обеспечивает информирование заявителей о возможности получения муниципальной услуги на базе МФЦ. В случае подачи заявления о предоставлении муниципальной услуги осуществляется уполномоченным органом.

Иные требования, в том числе учитывающие особенности предоставления муниципальной услуги по экстерриториальному принципу и особенности предоставления муниципальной услуги в электронной форме.

Заявитель предоставляет документы в орган, осуществляющий перевод помещения, по месту нахождения переводимого помещения непосредственно либо через МФЦ в соответствии с заключенным ими в установленном Правительством Российской Федерации порядке соглашением о взаимодействии.

Заявитель вправе обратиться за предоставлением муниципальной услуги и подать документы, указанные в пункте 2.6.1 настоящего административного регламента в электронной форме через ЕПГУ, РПГУ с использованием электронных документов, подписанных электронной подписью в соответствии с требованиями Федерального закона от 06.04.2011 №63-ФЗ «Об электронной подписи».

Уполномоченный орган обеспечивает информирование заявителей о возможности получения муниципальной услуги через ЕПГУ, РПГУ.

Обращение за услугой через ЕПГУ, РПГУ осуществляется путем заполнения интерактивной формы заявления (формирования запроса о предоставлении муниципальной услуги, содержание которого соответствует требованиям формы заявления, установленной настоящим административным регламентом) (далее - запрос).

Обращение заявителя в уполномоченный орган указанным способом обеспечивает возможность направления и получения однозначной и конфиденциальной информации, а также промежуточных сообщений и ответной информации в электронном виде с использованием электронной подписи в порядке, предусмотренном законодательством Российской Федерации.

При предоставлении муниципальной услуги в электронной форме посредством ЕПГУ, РПГУ заявителю обеспечивается:

Получение информации о порядке и сроках предоставления муниципальной услуги;  
Запись на прием в уполномоченный орган для подачи заявления и документов;  
Формирование запроса;  
Прием и регистрация уполномоченным органом заявления и документов;  
Получение результата предоставления муниципальной услуги;  
Получение сведений о ходе выполнения запроса.  
При направлении запроса используется простая электронная подпись, при условии, что личность заявителя установлена при активации учетной записи.

3. Состав, последовательность и сроки выполнения административных процедур (действий), требования к порядку их выполнения, в том числе особенности выполнения административных процедур (действий) в электронной форме

Исчерпывающий перечень административных процедур

Прием и регистрация заявления и документов на предоставление муниципальной услуги;  
Формирование и направление межведомственных запросов в органы (организации), участвующие в предоставлении муниципальной услуги (при необходимости);  
уведомление заявителя о предоставлении документов и (или) информации, необходимой для проведения переустройства и (или) перепланировки помещения в многоквартирном доме;  
принятие решения о переводе или об отказе в переводе жилого помещения в нежилое или нежилого помещения в жилое помещение;  
выдача (направление) документов по результатам предоставления муниципальной услуги.

Блок-схема предоставления муниципальной услуги представлена в Приложении №1 к настоящему административному регламенту.

Прием и регистрация заявления и документов на предоставление муниципальной услуги.  
Основанием начала выполнения административной процедуры является поступление от заявителя заявления и документов, необходимых для предоставления муниципальной услуги, в уполномоченный орган, ЕПГУ, РПГУ либо через МФЦ.

При личном обращении заявителя в уполномоченный орган специалист уполномоченного органа, ответственный за прием и выдачу документов:

устанавливает личность заявителя на основании документа, удостоверяющего его личность, представителя заявителя на основании документов, удостоверяющих его личность и полномочия (в случае обращения представителя);  
проверяет срок действия документа, удостоверяющего его личность и соответствие данных документа, удостоверяющего личность, данным, указанным в заявлении о переводе помещения и приложенных к нему документах.

В ходе приема документов от заявителя или уполномоченного им лица специалист, ответственный за прием и выдачу документов, удостоверяется, что:

Текст в заявлении о переводе помещения подается прочтению;  
в заявлении о переводе помещения указаны фамилия, имя, отчество (последнее – при наличии) физического лица либо наименование юридического лица;  
заявление о переводе помещения подписано заявителем или уполномоченным представителем;

прилагаются документы, необходимые для предоставления муниципальной услуги.

При установлении фактов отсутствия необходимых документов, обязанность по предоставлению которых возложена на заявителя, при несоответствии представленных документов требованиям настоящего административного регламента - уведомляет заявителя о выявленных недостатках в представленных документах и предлагает принять меры по их устранению.

В случае если заявитель настаивает на принятии документов-принимает представленные заявителем документы.

В случае если заявитель самостоятельно решил принять меры по устранению недостатков, после их устранения повторно обращается за предоставлением муниципальной услуги в порядке, предусмотренном настоящим административным регламентом.

По окончании приема заявления и прилагаемых к нему документов, специалист, ответственный за прием документов, выдает заявителю расписку в получении от него документов, с указанием их перечня и даты их получения уполномоченным органом, а также с указанием перечня документов, которые будут получены по межведомственным запросам.

Максимальный срок выполнения административной процедуры по приему и регистрации заявления о переводе помещения и приложенных к нему документов составляет 1 рабочий день с момента поступления заявления.

Критерий принятия решения: поступление заявления о переводе помещения и приложенных к нему документов.

Результатом административной процедуры является прием и регистрация заявления о переводе помещения и приложенных к нему документов.

Информация о приеме заявления о переводе помещения и приложенных к нему документов фиксируется в системе электронного документооборота и (или) журнале регистрации уполномоченного органа, после чего поступившие документы передаются должностному лицу для рассмотрения и назначения ответственного исполнителя.

Прием и регистрация заявления и документов на предоставление муниципальной услуги в форме электронных документов через ЕПГУ, РПГУ.

При направлении заявления о переводе помещения в электронной форме (при наличии технической возможности) заявителю необходимо заполнить на ЕПГУ, РПГУ электронную

форму запроса на предоставление муниципальной услуги, прикрепить к заявлению в электронном виде документы, необходимые для предоставления муниципальной услуги.

На ЕПГУ, РПГУ размещается образец заполнения электронной формы заявления (запроса).

Форматно-логическая проверка сформированного заявления (запроса) осуществляется автоматически после заполнения заявителем каждого из полей электронной формы запроса. При выявлении некорректно заполненного поля электронной формы запроса заявитель уведомляется о характере выявленной ошибки и порядке ее устранения посредством информационного сообщения непосредственно в электронной форме запроса.

Специалист, ответственный за прием и выдачу документов, при поступлении заявления и документов в электронном виде:

Проверяет электронные образцы документов на отсутствие компьютерных вирусов и искаженной информации;

регламентирует документы в системе электронного документооборота уполномоченного органа, в журнале регистрации, в случае отсутствия системы электронного документооборота;

формирует и направляет заявителю электронное уведомление через ЕПГУ, РПГУ о получении и регистрации от заявителя заявления (запроса) и копий документов, случае отсутствия технической возможности автоматического уведомления заявителя через ЕПГУ, РПГУ;

направляет поступивший пакет документов должностному лицу уполномоченного органа для рассмотрения и назначения ответственного исполнителя.

Максимальный срок выполнения административной процедуры по приему и регистрации заявления о переводе помещения и приложенных к нему документов в форме электронных документов составляет 1 рабочий день с момента получения документов.

Критерий принятия решения: поступление заявления о переводе помещения и приложенных к нему документов.

Результатом административной процедуры является прием, регистрация заявления о переводе помещения и приложенных к нему документов.

При направлении заявителем заявления и документов в уполномоченный орган посредством почтовой связи специалист уполномоченного органа, ответственный за прием и выдачу документов:

Проверяет правильность адресности корреспонденции. Ошибочно (не по адресу) присланные письма возвращаются в организацию почтовой связи не вскрытыми;

вскрывает конверты, проверяет наличие в них заявления и документов, обязанность по предоставлению которых возложена на заявителя;

проверяет, что заявление написано разборчиво, фамилии, имена, отчества (при наличии), наименование, адрес места жительства, адрес местонахождения, написаны полностью;

проводит первичную проверку представленных копий документов, их соответствие действующему законодательству, а также проверяет, что указанные копии заверены в установленном законодательством порядке;

проверяет, что копии документов не имеют повреждений, наличие которых не позволяет однозначно истолковать их содержание, отсутствуют подчистки, приписки, зачеркнутые слова, исправления.

Максимальный срок выполнения административной процедуры по приему и регистрации заявления о переводе помещения и приложенных к нему документов, поступивших посредством почтовой связи, составляет 1 рабочий день с момента получения документов.

Критерий принятия решения: поступление заявления о переводе помещения и приложенных к нему документов.

Результатом административной процедуры является прием и регистрация заявления о переводе помещения и приложенных к нему документов.

Информация о приеме заявления о переводе помещения и приложенных к нему документов фиксируется в системе электронного документооборота уполномоченного органа, в журнале регистрации, в случае отсутствия системы электронного документооборота.

В день регистрации заявления о переводе помещения и приложенных к нему документов, специалист, ответственный за прием документов, передает поступившие документы должностному лицу уполномоченного органа для рассмотрения и назначения ответственного исполнителя.

Формирование и направление межведомственных запросов в органы (организации), участвующие в предоставлении муниципальной услуги (при необходимости).

Основанием для начала административной процедуры является непредставление заявителем документов, предусмотренных подпунктами 2, 3, 4 пункта 2.6.1 настоящего административного регламента.

Должностное лицо уполномоченного органа при получении заявления о переводе помещения и приложенных к нему документов, поручает специалисту соответствующего отдела произвести их проверку.

В случае, если специалистом соответствующего отдела будет выявлено, что в перечне представленных заявителем документов отсутствуют документы, предусмотренные подпунктами 2, 3, 4 пункта 2.6.1 настоящего административного регламента, принимается решение о направлении соответствующих межведомственных запросов.

Межведомственные запросы направляются в срок, не превышающий 3 рабочих дней со дня регистрации заявления о переводе помещения и приложенных к нему документов от заявителя.

Направление межведомственных запросов осуществляется в электронной форме с использованием единой системы межведомственного электронного взаимодействия и подключенной к ней региональной системы межведомственного электронного взаимодействия.

Специалист соответствующего отдела, ответственный за подготовку документов, обязан принять необходимые меры для получения ответа на межведомственные запросы в установленные сроки.

В случае не поступления ответа на межведомственный запрос в срок, установленный пунктом 2.6.3 административного регламента принимаются меры в соответствии подпунктом 3 пункта 3.1 настоящего административного регламента.

Критерий принятия решения: непредставление документов, предусмотренных подпунктами 2, 3, 4 пункта 2.6.1 настоящего административного регламента.

Результатом административной процедуры является получение в рамках межведомственного электронного взаимодействия документов (их копий или сведений, содержащихся в них), необходимых для предоставления муниципальной услуги заявителю, либо получение информации, свидетельствующей об отсутствии в распоряжении органов (организаций), участвующих в предоставлении муниципальной услуги, документов (их копий или сведений, содержащихся в них), необходимых для предоставления муниципальной услуги.

Фиксация результата выполнения административной процедуры не производится.

3.1.3 Принятие решения о переводе или об отказе в переводе жилого помещения в нежилое и нежилого помещения в жилое помещение.  
Основанием для начала административной процедуры является получение уполномоченным органом документов, указанных в пункте 2.6.1 настоящего административного регламента, в том числе по каналам межведомственного информационного взаимодействия, либо информации, свидетельствующей об отсутствии в распоряжении органов (организаций), участвующих в предоставлении муниципальной услуги, документов (их копий или сведений, содержащихся в них), необходимых для предоставления муниципальной услуги.

Основанием для начала административной процедуры является получение уполномоченным органом документов, указанных в пункте 2.6.1 настоящего административного регламента, в том числе по каналам межведомственного информационного взаимодействия, либо информации, свидетельствующей об отсутствии в распоряжении органов (организаций), участвующих в предоставлении муниципальной услуги, документов (их копий или сведений, содержащихся в них), необходимых для предоставления муниципальной услуги.

Критерий принятия решения: поступление заявления о переводе помещения и приложенных к нему документов.

Результатом административной процедуры является должностное лицо уполномоченного органа.

Специалист отдела/уполномоченная комиссия проводит анализ представленных документов на наличие оснований для принятия решения, и подготавливает проект решения о переводе или об отказе в переводе жилого помещения в нежилое и нежилого помещения в жилое помещение, а также уведомление по форме, утвержденной постановлением Правительства РФ от 10.08.2005 №502 «Об утверждении формы уведомления о переводе (отказе в переводе) жилого (нежилого) помещения в нежилое (жилое) помещение».

При поступлении в уполномоченный орган ответа органа государственной власти,

## ОФИЦИАЛЬНОЕ ОПУБЛИКОВАНИЕ

органа местного самоуправления либо подведомственной органу государственной власти или органу местного самоуправления организации на межведомственный запрос, свидетельствующего об отсутствии документа и(или) информации, необходимых для перевода жилого помещения в нежилое помещение или нежилого помещения в жилое помещение в соответствии с пунктом 2.6.1 настоящего административного регламента, и если соответствующий документ не представлен заявителем по собственной инициативе, уполномоченный орган после получения указанного ответа уведомляет заявителя о получении такого ответа, и предлагает заявителю представить документ и(или) информацию, необходимые для проведения перевода жилого помещения в нежилое помещение или нежилого помещения в жилое помещение в соответствии с пунктом 2.6.1 настоящего административного регламента, в течение пятнадцати рабочих дней со дня направления уведомления.

При непредставлении заявителем документов, необходимых для предоставления муниципальной услуги, в указанном случае, специалист соответствующего отдела подготавливает проект решения об отказе в переводе жилого помещения в нежилое помещение или нежилого помещения в жилое помещение, а также уведомление.

Решение об отказе жилого помещения в нежилое помещение или нежилого помещения в жилое помещение должно содержать основания отказа с обязательной ссылкой на нарушения.

Решение о переводе или об отказе в переводе жилого помещения в нежилое помещение или нежилого помещения в жилое помещение подписывается должностным лицом уполномоченного органа в двух экземплярах и передается специалисту, ответственному за прием-выдачу документов.

В случае представления заявления о переводе помещения через МФЦ документ, подтверждающий принятие решения, направляется в МФЦ, если иной способ его получения не указан заявителем.

Максимальный срок выполнения административной процедуры принятия решения о переводе или об отказе в переводе жилого помещения в нежилое и нежилого помещения в жилое помещение не может превышать срока пяти дней со дня представления в уполномоченный орган документов, обязанность по представлению которых в соответствии с пунктом 2.6.1 настоящего административного регламента возложена на заявителя.

Критерий принятия решения: наличие (отсутствие) оснований для отказа в предоставлении муниципальной услуги, предусмотренных пунктом 2.7 настоящего административного регламента.

Результатом административной процедуры является поступление к специалисту, ответственному за прием-выдачу документов, решения о переводе или об отказе в переводе жилого помещения в нежилое и нежилого помещения в жилое помещение.

Результат выполнения административной процедуры фиксируется в системе электронного документооборота уполномоченного органа, журнале регистрации.

Выдача (направление) документов по результатам предоставления муниципальной услуги.

Выдача (направление) документов по результатам предоставления муниципальной услуги в уполномоченном органе.

Основанием для начала процедуры выдачи документов является наличие сформированных документов, являющихся результатом предоставления муниципальной услуги.

Для получения результатов предоставления муниципальной услуги в бумажном виде и (или) для сверки электронных образов документов с оригиналами (при направлении запроса на предоставление услуги через ЕПГУ, РПГУ (при наличии технической возможности) заявитель предоставляет следующие документы:

- документ, удостоверяющий личность заявителя;
- документ, подтверждающий полномочия представителя на получение документов (если от имени заявителя действует представитель);
- расписка в получении документов (при ее наличии у заявителя).

Специалист, ответственный за прием и выдачу документов, при выдаче результата предоставления услуги на бумажном носителе:

- устанавливает личность заявителя либо его представителя;
- проверяет правомочия представителя заявителя действовать от имени заявителя при получении документов;
- выдает документы;

- регистрарует факт выдачи документов в системе электронного документооборота уполномоченного органа и в журнале регистрации;

- отказывает в выдаче результата предоставления муниципальной услуги в случаях: за выдачей документов обратилось лицо, не являющееся заявителем (его представителем); обратившееся лицо отказалось предъявить документ, удостоверяющий его личность.

В случае подачи заявителем документов в электронном виде посредством ЕПГУ, РПГУ и указании в запросе о получении результата предоставления услуги в электронном виде, специалист, ответственный за прием и выдачу документов:

- устанавливает личность заявителя либо его представителя;
- проверяет правомочия представителя заявителя действовать от имени заявителя при получении документов;

- сверяет электронные образы документов с оригиналами (при направлении запроса и документов на предоставление услуги через ЕПГУ, РПГУ;

- уведомляет заявителя о том, что результат предоставления муниципальной услуги будет направлен в личный кабинет на ЕПГУ, РПГУ в форме электронного документа.

При установлении расхождений электронных образов документов, направленных в электронной форме, с оригиналами, результат предоставления услуги заявителю не направляется через ЕПГУ, РПГУ, о чем составляется акт.

В случае, если принято решение о переводе или об отказе в переводе жилого помещения в нежилое и нежилого помещения в жилое помещение, данное решение сканируется и направляется заявителю через ЕПГУ, РПГУ либо направляется в форме электронного документа, подписанного электронной подписью в личный кабинет заявителя на ЕПГУ, РПГУ. Данное решение выдается или направляется заявителю не позднее чем через три рабочих дня со дня принятия такого решения и может быть обжаловано заявителем в судебном порядке.

Максимальный срок выполнения данной административной процедуры составляет 3 рабочих дня со дня принятия решения о переводе или об отказе в переводе жилого помещения в нежилое и нежилого помещения в жилое помещение.

Критерий принятия решения: принятие решения о переводе или об отказе в переводе жилого помещения в нежилое и нежилого помещения в жилое помещение.

Результатом административной процедуры является выдача или направление по адресу, указанному в заявлении, либо через МФЦ, ЕПГУ, РПГУ заявителю документа, подтверждающего принятие такого решения.

Результат выполнения административной процедуры фиксируется в системе электронного документооборота уполномоченного органа и в журнале регистрации.

#### 4. Формы контроля за исполнением административного регламента

Порядок осуществления текущего контроля за соблюдением и исполнением ответственными должностными лицами положений настоящего административного регламента и иных нормативных правовых актов, устанавливающих требования к предоставлению муниципальной услуги, а также принятием ими решений.

Текущий контроль за соблюдением и исполнением должностными лицами уполномоченного органа учета положений данного административного регламента и иных нормативных правовых актов, устанавливающих требования к предоставлению муниципальной услуги, а также принятием ими решений (далее - текущий контроль деятельности) осуществляет должностное лицо уполномоченного органа.

Текущий контроль осуществляется путем проведения проверок соблюдения и исполнения должностными лицами и сотрудниками положений настоящего административного регламента и иных нормативных правовых актов, устанавливающих требования к предоставлению муниципальной услуги.

Порядок и периодичность осуществления плановых и внеплановых проверок полноты и качества предоставления муниципальной услуги, в том числе порядок и формы контроля за полнотой и качеством предоставления муниципальной услуги.

Контроль за полнотой и качеством предоставления муниципальной услуги включает в себя проведение проверок, выявление и устранение нарушений прав заявителей, принятие решений и подготовку ответов на их обращения, содержащие жалобы на действия(бездействие)

сотрудников.

Проверки полноты и качества предоставления муниципальной услуги осуществляются на основании распоряжений уполномоченного органа.

Проверки могут быть плановыми и вне плановыми. Порядок и периодичность плановых проверок устанавливаются руководителем уполномоченного органа. При проверке рассматриваются все вопросы, связанные с предоставлением муниципальной услуги (комплексные проверки), или отдельные вопросы (тематические проверки).

Внеплановые проверки проводятся для проверки факта устранения ранее выявленных нарушений, а также в случае получения жалоб на действия (бездействие) сотрудников. Проверки также проводятся по конкретному обращению заявителя.

Ответственность должностных лиц, уполномоченного органа за решения и действия (бездействие), принимаемые (осуществляемые) ими в ходе предоставления муниципальной услуги.

По результатам проверок в случае выявления нарушений положений настоящего административного регламента и иных нормативных правовых актов, устанавливающих требования к предоставлению муниципальной услуги, виновные сотрудники и должностные лица несут ответственность в соответствии с законодательством Российской Федерации.

Сотрудники, ответственные за прием заявлений и документов, несут персональную ответственность за соблюдение сроков и порядка приема и регистрации документов.

Персональная ответственность сотрудников и должностных лиц закрепляется в их должностных инструкциях в соответствии с требованиями законодательства Российской Федерации.

Положения, характеризующие требования к порядку и формам контроля за предоставлением муниципальной услуги, в том числе со стороны граждан, их объединений и организаций.

Контроль за исполнением данного административного регламента со стороны граждан, их объединений и организаций является самостоятельной формой контроля и осуществляется путем направления обращений в уполномоченный орган, а также путем обжалования действий(бездействия)и решений, осуществляемых (принятых) в ходе исполнения настоящего административного регламента.

Граждане, их объединения и организации вправе направлять замечания и предложения по улучшению качества и доступности предоставления муниципальной услуги.

#### 5. Досудебный (внесудебный) порядок обжалования решений и действий (бездействия) органов, предоставляющих муниципальные услуги, а также их должностных лиц

Информация для заинтересованных лиц об их праве на досудебное (внесудебное) обжалование действий (бездействия) и(или) решений, принятых (осуществленных) в ходе предоставления муниципальной услуги (далее - жалоба).

Заявители имеют право подать жалобу на решение и действие(бездействие) органа, предоставляющего муниципальную услугу, должностного лица, предоставляющего муниципальную услугу, муниципального служащего, руководителя органа, предоставляющего муниципальную услугу.

Жалоба подается в письменной форме на бумажном носителе, в электронной форме в орган, предоставляющий муниципальную услугу.

Жалоба на решения и действия (бездействие) органа, предоставляющего муниципальную услугу, должностного лица органа, предоставляющего муниципальную услугу, муниципального служащего, руководителя органа, предоставляющего муниципальную услугу, может быть направлена по почте, через МФЦ, с использованием информационно-телекоммуникационной сети «Интернет», официального сайта органа, предоставляющего муниципальную услугу, ЕПГУ, РПГУ, а также может быть принята при личном приеме заявителя.

Заявитель может обратиться с жалобой, в том числе в следующих случаях:

- Нарушение срока регистрации запроса о предоставлении муниципальной услуги;
- Нарушение срока предоставления муниципальной услуги;

- требование у заявителя документов или информации либо осуществления действий, представление или осуществление которых не предусмотрено нормативными правовыми актами Российской Федерации, нормативными правовыми актами субъектов Российской Федерации, муниципальными правовыми актами для предоставления муниципальной услуги;

- отказ в приеме документов, предоставление которых предусмотрено нормативными правовыми актами Российской Федерации, нормативными правовыми актами Самарской области, муниципальными правовыми актами для предоставления муниципальной услуги, у заявителя;

- отказ в предоставлении муниципальной услуги, если основания отказа не предусмотрены федеральными законами и принятыми в соответствии с ними иными нормативными правовыми актами Российской Федерации, законами и иными нормативными правовыми актами Самарской области, муниципальными правовыми актами;

- затребование с заявителя при предоставлении муниципальной услуги платы, не предусмотренной нормативными правовыми актами Российской Федерации, нормативными правовыми актами Самарской области, муниципальными правовыми актами;

- отказ органа, предоставляющего муниципальную услугу, должностного лица органа, предоставляющего муниципальную услугу, многофункционального центра, работника многофункционального центра, организаций, предусмотренных частью 1.1 статьи 16 Федерального закона №210, или их работников в исправлении допущенных ими опечаток и ошибок в выданных в результате предоставления муниципальной услуги документах либо нарушение установленного срока таких исправлений;

- нарушение срока или порядка выдачи документов по результатам предоставления муниципальной услуги;

- приостановление предоставления муниципальной услуги, если основания приостановления не предусмотрены федеральными законами и принятыми в соответствии с ними иными нормативными правовыми актами Российской Федерации, законами и иными нормативными правовыми актами Самарской области, муниципальными правовыми актами;

- требование у заявителя при предоставлении муниципальной услуги документов или информации, отсутствие и (или) недостоверность которых не указывались при первоначальном отказе в приеме документов, необходимых для предоставления муниципальной услуги, за исключением случаев, предусмотренных пунктом 4 части 1 статьи 7 Федерального закона №210-ФЗ.

Жалоба должна содержать:

- наименование органа, предоставляющего муниципальную услугу, должностного лица органа, предоставляющего муниципальную услугу, либо муниципального служащего, решения и действия (бездействие) которых обжалуются;

- фамилию, имя, отчество (последнее - при наличии), сведения о месте жительства заявителя - физического лица либо наименование, сведения о месте нахождения заявителя - юридического лица, а также номер (номера) контактного телефона, адрес (адреса) электронной почты (при наличии) и почтовый адрес, по которым должен быть направлен ответ заявителю;

- сведения об обжалуемых решениях и действиях(бездействии)органа, предоставляющего муниципальную услугу, должностного лица органа, предоставляющего муниципальную услугу, либо муниципального служащего;

- доводы, на основании которых заявитель не согласен с решением и действием (бездействием) органа, предоставляющего муниципальную услугу, должностного лица органа, предоставляющего муниципальную услугу, либо муниципального служащего. Заявителем могут быть представлены документы (при наличии), подтверждающие доводы заявителя, либо их копии.

Орган местного самоуправления, организации и уполномоченные на рассмотрение жалобы лица, которым может быть направлена жалоба заявителя в досудебном(внесудебном)порядке.

В досудебном (внесудебном) порядке заявитель (представитель) вправе обратиться с жалобой в письменной форме на бумажном носителе или в электронной форме:



## ОФИЦИАЛЬНОЕ ОПУБЛИКОВАНИЕ

Жалобы на решения, действия (бездействия) должностных лиц рассматриваются в порядке и сроки, установленные Федеральным законом от 02.05.2006 №59-ФЗ «О порядке рассмотрения обращений граждан Российской Федерации».

Способы информирования заявителей о порядке подачи рассмотрения жалобы, в том числе с использованием ЕПГУ, РПГУ.

Не позднее дня, следующего за днем принятия решения, заявителю в письменной форме и, по желанию заявителя, в электронной форме направляется мотивированный ответ о результатах рассмотрения жалобы.

В случае признания жалобы подлежащей удовлетворению в ответе заявителю дается информация о действиях, осуществляемых органом, предоставляющим муниципальную услугу, в целях незамедлительного устранения выявленных нарушений при оказании муниципальной услуги, а также приносятся извинения за доставленные неудобства и указывается информация о дальнейших действиях, которые необходимо совершить заявителю в целях получения муниципальной услуги.

В случае признания жалобы, не подлежащей удовлетворению, в ответе заявителю даются аргументированные разъяснения о причинах принятого решения, а также информация о порядке обжалования принятого решения.

В случае установления в ходе или по результатам рассмотрения жалобы признаков состава административного правонарушения или преступления должностное лицо, наделенное полномочиями по рассмотрению жалоб незамедлительно направляют имеющиеся материалы в органы прокуратуры.

Перечень нормативных правовых актов, регулирующих порядок досудебного (внесудебного) обжалования решений и действий (бездействия) органа, предоставляющего муниципальную услугу, а также его должностных лиц.

Порядок досудебного (внесудебного) обжалования решений и действий (бездействия) органа, предоставляющего муниципальную услугу, а также его должностных лиц, руководителя уполномоченного органа либо специалиста уполномоченного органа осуществляется в соответствии с Федеральным законом №210-ФЗ, постановлением Правительства Российской Федерации от 16.08.2012 № 840 «О порядке подачи и рассмотрения жалоб на решения и действия (бездействия) федеральных органов исполнительной власти и их должностных лиц, федеральных государственных служащих, должностных лиц государственных внебюджетных фондов Российской Федерации, государственных корпораций, наделенных в соответствии с федеральными законами полномочиями по предоставлению государственных услуг в установленной сфере деятельности, и их должностных лиц, организаций, предусмотренных частью 1.1 статьи 16 Федерального закона «Об организации предоставления государственных и муниципальных услуг», и их работников, а также функциональных центров предоставления государственных и муниципальных услуг их работников».

#### 6. Особенности выполнения административных процедур (действий) в МФЦ

Предоставление муниципальной услуги в МФЦ осуществляется при наличии заключенного соглашения о взаимодействии между уполномоченными органами МФЦ.

Основанием для начала предоставления муниципальной услуги является обращение заявителя в МФЦ, расположенный на территории муниципального образования, в котором проживает заявитель.

Информирование заявителей о порядке предоставления муниципальной услуги в МФЦ, о ходе выполнения запроса о предоставлении муниципальной услуги, по иным вопросам, связанным с предоставлением муниципальной услуги, а также консультирование заявителей о порядке предоставления муниципальной услуги в МФЦ осуществляется в соответствии с графиком работы МФЦ.

Прием заявлений о предоставлении муниципальной услуги и иных документов, необходимых для предоставления муниципальной услуги.

При личном обращении заявителя в МФЦ сотрудник, ответственный за прием документов: устанавливает личность заявителя на основании документа, удостоверяющего его личность, представителя заявителя на основании документов, удостоверяющих личность и полномочия (в случае обращения его представителя);

проверяет представленное заявление и документы на предмет: текст в заявлении поддается прочтению;

в заявлении указаны фамилия, имя, отчество (последнее - при наличии) физического лица либо наименование юридического лица;

заявление подписано уполномоченным лицом;

приложены документы, необходимые для предоставления муниципальной услуги;

соответствие данных документа, удостоверяющего личность, данным, указанным в заявлении необходимых документах;

заполняет сведения о заявителе и представленных документах в автоматизированной информационной системе (АИС МФЦ);

выдает расписку в получении документов на предоставление услуги, сформированную в АИС МФЦ;

информирует заявителя о сроке предоставления муниципальной услуги, способах получения информации об исполнении муниципальной услуги;

уведомляет заявителя о том, что неостребованные документы хранятся в МФЦ в течение 30 дней, после чего передаются в уполномоченный орган.

Заявление и документы, принятые от заявителя на предоставление муниципальной услуги, передаются в уполномоченный орган не позднее 1 рабочего дня, следующего за днем регистрации заявления и документов в МФЦ, посредством личного обращения по сопроводительному реестру, содержащему дату и отметку о передаче, оформленному в двух экземплярах. Указанный реестр заверяется сотрудником МФЦ и передается специалисту уполномоченного органа под подпись. Один экземпляр сопроводительного реестра остается в уполномоченном органе и хранится как документ строгой отчетности отдельно от личных дел, второй - хранится в МФЦ. В заявлении производится отметка с указанием реквизитов реестра, по которому передаются заявление и документы.

Выдача заявителю результата предоставления муниципальной услуги, в том числе выдача документов на бумажном носителе, подтверждающих содержание электронных документов, направленных в МФЦ по результатам предоставления муниципальных услуг органами, предоставляющими муниципальные услуги, а также выдача документов, включая составление на бумажном носителе и заверение выписок из информационных систем органов, предоставляющих муниципальные услуги.

При обращении заявителя за предоставлением муниципальной услуги через МФЦ выдача результата предоставления муниципальной услуги осуществляется при личном обращении в МФЦ.

Ответственность за выдачу результата предоставления муниципальной услуги несет сотрудник МФЦ, уполномоченный руководителем МФЦ.

Для получения результата предоставления муниципальной услуги в МФЦ заявителю предъявляет документ, удостоверяющий его личность и расписку.

В случае обращения представителя заявителя представляются документы, удостоверяющие личность и подтверждающие полномочия представителя заявителя.

Сотрудник МФЦ, ответственный за выдачу документов, выдает документы заявителю и регистрирует факт их выдачи в АИС МФЦ. Заявитель подтверждает факт получения документов своей подписью в расписке, которая остается в МФЦ.

Неостребованные документы хранятся в МФЦ в течение 30 дней, после чего передаются в уполномоченный орган.

Иные действия, необходимые для предоставления муниципальной услуги, в том числе связанные с проверкой действительности усиленной квалифицированной электронной подписи заявителя, использованной при обращении за получением муниципальной услуги, а также с установлением перечня средств удостоверяющих центров, которые допускаются для использования в целях обеспечения указанной проверки и определяются на основании утверждаемой уполномоченным органом согласованной Федеральным службой безопасности Российской Федерации модели угрозы безопасности информации в информационной системе, используемой в целях приема обращений за получением муниципальной услуги и (или) предоставления такой услуги, в МФЦ не предусмотрены.

Досудебное (внесудебное) обжалование решений и действий (бездействия) МФЦ, сотрудни-

ка МФЦ осуществляется в порядке, предусмотренном пунктом 5.1 настоящего административного регламента.

Приложение № 1  
к административному  
Регламенту предоставления муниципальной услуги  
«Перевод жилого помещения в нежилое  
помещение и нежилого помещения  
в жилое помещение»

#### БЛОК-СХЕМА ПРЕДОСТАВЛЕНИЯ МУНИЦИПАЛЬНОЙ УСЛУГИ «ПЕРЕВОД ЖИЛОГО ПОМЕЩЕНИЯ В НЕЖИЛОЕ ПОМЕЩЕНИЕ И НЕЖИЛОГО ПОМЕЩЕНИЯ В ЖИЛОЕ ПОМЕЩЕНИЕ»



Приложение № 2  
к административному  
Регламенту предоставления муниципальной услуги  
«Перевод жилого помещения в нежилое  
помещение и нежилого помещения в  
жилое помещение»

#### Правовые основания предоставления муниципальной услуги «Перевод жилого помещения в нежилое помещение и не жилого помещения в жилое помещение»

Предоставление муниципальной услуги осуществляется в соответствии с:

- Жилищным Кодексом Российской Федерации;
- Федеральным законом от 27.07.2010 № 210-ФЗ «Об организации предоставления государственных и муниципальных услуг»;
- постановлением Правительства Российской Федерации от 10 августа 2005 № 502 «Об утверждении формы уведомления о переводе (отказе в переводе) жилого (нежилого) помещения в нежилое (жилое) помещение»;
- распоряжением Правительства Российской Федерации от 17 декабря 2009 г. № 1993-р «Об утверждении сводного перечня первоочередных государственных и муниципальных услуг, предоставляемых в электронном виде»;
- иными нормативными актами органов местного самоуправления сельского поселения Озерки

Приложение № 3 к административному  
Регламенту предоставления муниципальной услуги  
«Перевод жилого помещения в нежилое  
помещение и нежилого помещения в  
жилое помещение»

#### Форма заявления о предоставлении муниципальной услуги

кому: \_\_\_\_\_  
(наименование уполномоченного органа  
Исполнительной власти субъекта Российской  
Федерации или органа местного самоуправления)

от \_\_\_\_\_  
(собственник жилого (нежилого) помещения, либо уполномоченное им лицо, либо  
собственники жилого

нежилого) помещения (нужное подчеркнуть), находящегося в общей собственности двух и  
более лиц, в

случае, если ни один из собственников либо иных лиц не уполномочен в установленном  
порядке представлять

интересы других собственников)

## ОФИЦИАЛЬНОЕ ОПУБЛИКОВАНИЕ

Примечание. Для физических лиц указываются: фамилия, имя, отчество, реквизиты документа, удостоверяющего личность (серия, номер, кем и когда выдан), место жительства, номер телефона; для представителя физического лица указываются: фамилия, имя, отчество представителя, реквизиты доверенности, которая прилагается к заявлению. Для юридических лиц указываются: наименование, организационно-правовая форма, адрес места нахождения, номер телефона, фамилия, имя, отчество лица, уполномоченного представлять интересы юридического лица, с указанием реквизитов документа, удостоверяющего эти полномочия и прилагаемого к заявлению.

Место нахождения помещения:  
(указывается полный адрес: область, муниципальное образование, район, населенный пункт, улица, дом, корпус, строение, квартира (офис), подъезд, этаж)  
Назначение помещения:

(жилое или нежилое, функциональное назначение нежилого помещения)  
Прошу разрешить перевод (жилого (нежилого) помещения в нежилое(жилое) помещение без проведения его переустройства и (или) перепланировки, и (или) иных ремонтно-строительных работ или с

проведением переустройства и (или) перепланировки в соответствии с представленным проектом (проектной

документацией), и (или) иных ремонтно-строительных работ - нужно указать) в целях использования помещения в качестве

(функциональное назначение)  
Срок производства ремонтно-строительных работ:  
С " " 20 г. по " " 20 г.  
Режим производства ремонтно-строительных работ:  
с по часов в дни.

Обязуюсь:  
осуществить ремонтно-строительные работы в соответствии с проектом (проектной документацией) переустройства и (или) перепланировки переводимого помещения;  
обеспечить свободный доступ к месту проведения ремонтно-строительных работ уполномоченных должностных лиц администрации муниципального образования для проверки хода работ;  
осуществить работы в установленные сроки и с соблюдением согласованного режима производства ремонтно-строительных работ.

К заявлению прилагаются следующие документы:  
1)

(указываются вид и реквизиты правоустанавливающего документа на переводимое помещение

с отметкой: подлинник или засвидетельствованная в нотариальном порядке копия)  
2) проект (проектная документация) переустройства и (или) перепланировки переводимого помещения на листах (если требуется переустройство и (или) перепланировка);  
3) план переводимого нежилого помещения с его техническим описанием (технический паспорт помещения - если переводимое помещение жилое);  
4) поэтажный план дома, в котором находится переводимое помещение;  
5) иные документы:

Подписи лиц, подавших заявление:  
" " 20 г. (подпись заявителя) (Ф.И.О. заявителя)  
" " 20 г. (подпись заявителя) (Ф.И.О. заявителя)  
" " 20 г. (подпись заявителя) (Ф.И.О. заявителя)  
" " 20 г. (подпись заявителя) (Ф.И.О. заявителя)  
" " 20 г. (подпись заявителя) (Ф.И.О. заявителя)

В рамках осуществления мероприятий по предоставлению муниципальной услуги все нижеподписавшиеся согласны на обработку персональных данных в течение неограниченного срока в соответствии с Федеральным законом от 27.07.2006 г. № 152-ФЗ «О персональных данных».

" " 20 г. (подпись заявителя) (Ф.И.О. заявителя)  
" " 20 г. (подпись заявителя) (Ф.И.О. заявителя)  
" " 20 г. (подпись заявителя) (Ф.И.О. заявителя)  
" " 20 г. (подпись заявителя) (Ф.И.О. заявителя)  
" " 20 г. (подпись заявителя) (Ф.И.О. заявителя)

Документы представлены на приеме " " 20 г.  
Входящий номер регистрации заявления " " 20 г. №  
Выдана расписка в получении документов " " 20 г. №  
Расписку получил " " 20 г. (подпись заявителя) (Ф.И.О. заявителя)  
(должность, Ф.И.О. должностного лица, принявшего заявление) (подпись)

Приложение № 4 к административному Регламенту предоставления муниципальной услуги «Перевод жилого помещения в нежилое помещение и нежилого помещения в жилое помещение»

УТВЕРЖДЕНА  
Постановлением Правительства  
Российской Федерации  
от 10.08.2005 № 502

УВЕДОМЛЕНИЕ  
о переводе (отказе в переводе) жилого (нежилого) помещения в нежилое (жилое) помещение

(полное наименование органа местного самоуправления,

осуществляющего перевод помещения)

рассмотрев представленные в соответствии с частью 2 статьи 23 Жилищного кодекса Российской Федерации документы о переводе помещения общей площадью кв. м,

находящегося по адресу:

(наименование городского или сельского поселения)

(наименование улицы, площади, проспекта, бульвара, проезда и т.п.)

дом , корпус (владение, строение) , кв. , из жилого (нежилого) в нежилое (жилое) (ненужное зачеркнуть) (ненужное зачеркнуть)

в целях использования помещения в качестве

(вид использования помещения в соответствии

с заявлением о переводе)

РЕШИЛ (

(наименование акта, дата его принятия и номер)

1. Помещение на основании приложенных к заявлению документов:

а) перевести из жилого (нежилого) в нежилое (жилое) без предварительных условий;

(ненужное зачеркнуть)

б) перевести из жилого (нежилого) в нежилое (жилое) при условии проведения в установленном порядке следующих видов работ:

(перечень работ по переустройству

(перепланировке) помещения

или иных необходимых работ по ремонту, реконструкции, реставрации помещения)

2. Отказать в переводе указанного помещения из жилого (нежилого) в нежилое (жилое) в связи с

(основание(я), установленное частью 1 статьи 24 Жилищного кодекса Российской Федерации)

(должность лица, подписавшего уведомление) (подпись) (расшифровка подписи)

" " 20 г.

М.П.

АДМИНИСТРАЦИЯ  
СЕЛЬСКОГО ПОСЕЛЕНИЯ  
СИДЕЛЬКИНО  
МУНИЦИПАЛЬНОГО РАЙОНА  
ЧЕЛНО-ВЕРШИНСКИЙ  
САМАРСКОЙ ОБЛАСТИ

ПОСТАНОВЛЕНИЕ

от 30.12.2022 года № 46

Об утверждении Административного регламента предоставления муниципальной услуги «Перевод жилого помещения в нежилое помещение и нежилого помещения в жилое помещение» на территории сельского поселения Сиделькино муниципального района Челно-Вершинский Самарской области

В соответствии с Федеральным законом от 06.10.2003г. № 131-ФЗ «Об общих принципах организации местного самоуправления в Российской Федерации», Федеральным законом от 27.07.2010г. № 210-ФЗ «Об организации предоставления государственных и муниципальных услуг», Жилищным кодексом РФ, администрация сельского поселения Сиделькино муниципального района Челно-Вершинский Самарской области

## ОФИЦИАЛЬНОЕ ОПУБЛИКОВАНИЕ

ПОСТАНОВЛЯЕТ:

1. Утвердить Административный регламент предоставления муниципальной услуги «Перевод жилого помещения в нежилое помещение и нежилого помещения в жилое помещение» на территории сельского поселения Сиделькино муниципального района Челно-Вершинский (Приложение №1).
2. Опубликовать настоящее постановление в газете «Официальный вестник» и разместить на официальном сайте сельского поселения Сиделькино в сети Интернет.
3. Настоящее постановление вступает в силу со дня его официального опубликования.

Глава сельского поселения Сиделькино

М.Н. Турлачев

Приложение № 1  
к постановлению администрации  
сельского поселения Сиделькино  
муниципального района Челно-Вершинский  
Самарской области  
от «30» декабря 2022 г. № 46

АДМИНИСТРАТИВНЫЙ РЕГЛАМЕНТ  
ПРЕДОСТАВЛЕНИЯ МУНИЦИПАЛЬНОЙ УСЛУГИ  
«ПЕРЕВОД ЖИЛОГО ПОМЕЩЕНИЯ В НЕЖИЛОЕ ПОМЕЩЕНИЕ И НЕЖИЛОГО ПОМЕЩЕНИЯ В ЖИЛОЕ ПОМЕЩЕНИЕ»

## 1. Общие положения

Предмет регулирования административного регламента.

Административный регламент предоставления муниципальной услуги «Перевод жилого помещения в нежилое помещение и нежилого помещения в жилое помещение» (далее – соответствующий административный регламент, муниципальная услуга) устанавливает порядок и стандарт предоставления муниципальной услуги.

Административный регламент определяет порядок, сроки и последовательность выполнения административных процедур по предоставлению муниципальной услуги, требования к порядку их выполнения, в том числе особенности выполнения административных процедур в электронной форме, а также особенности выполнения административных процедур в многофункциональных центрах предоставления государственных и муниципальных услуг (далее – МФЦ), формы контроля за предоставлением муниципальной услуги, досудебный (внесудебный) порядок обжалования решений и действий (бездействия) органа местного самоуправления, должностных лиц органа местного самоуправления, работников МФЦ.

Правовые основания предоставления муниципальной услуги закреплены в Приложении №2 к настоящему административному регламенту.

Круг заявителей.

Муниципальная услуга предоставляется собственнику помещения в многоквартирном доме, расположенного на территории сельского поселения Сиделькино, или уполномоченному им лицу (далее – заявитель).

Требования к порядку информирования о предоставлении муниципальной услуги.

Информация о порядке и условиях информирования о предоставлении муниципальной услуги предоставляется:

Специалистом уполномоченного органа при непосредственном обращении заявителя или его представителя в уполномоченный орган или посредством телефонной связи, в том числе путем размещения на официальном сайте уполномоченного органа в информационно-телекоммуникационной сети «Интернет» (далее – официальный сайт уполномоченного органа) (<http://sidelkino.ru/>);

путем размещения в федеральной государственной информационной системе «Единый портал государственных и муниципальных услуг (функций)» (далее – ЕПГУ);

путем размещения на региональном портале государственных и муниципальных услуг, являющемся государственной информационной системой Самарской области (<https://gosuslugi.samregion.ru>) (далее – РПГУ);

Путем размещения на информационном стенде в помещении уполномоченного органа, в информационных материалах;

Путем публикации информационных материалов в средствах массовой информации;

Посредством ответов на письменные обращения;

Сотрудником МФЦ в соответствии с пунктом 6.3 настоящего административного регламента.

Ответ на телефонный звонок должен содержать информацию о наименовании органа, в который обратился заявитель, фамилию, имя, отчество (последнее – при наличии) и должность специалиста, принявшего телефонный звонок. При невозможности принявшего звонок специалиста самостоятельно ответить на поставленные вопросы телефонный звонок передается вышестоящему (переводится) на другое должностное лицо или обратившемуся гражданину сообщается номер телефона, по которому он может получить необходимую информацию.

В случае поступления от заявителя обращения в письменной (электронной) форме ответ на обращение направляется также в письменной (электронной) форме не позднее 30 календарных дней со дня регистрации обращения. При направлении ответа указывается должность лица, подписавшего ответ, а также фамилия, имя, отчество (последнее – при наличии) и номер телефона исполнителя.

Справочная информация о местонахождении, графике работы, контактных телефонах уполномоченного органа, адресе электронной почты уполномоченного органа размещена на официальном сайте уполномоченного органа, ЕПГУ, РПГУ.

Справочная информация о местонахождении, графике работы, контактных телефонах МФЦ, адресе электронной почты МФЦ размещена на официальном сайте МФЦ.

Стандарт предоставления муниципальной услуги

Наименование муниципальной услуги.

Наименование муниципальной услуги – перевод жилого помещения в нежилое помещение и нежилого помещения в жилое помещение на территории сельского поселения Сиделькино.

Наименование органа, предоставляющего муниципальную услугу.

Муниципальная услуга предоставляется администрацией сельского поселения Сиделькино (далее – Уполномоченный орган).

МФЦ участвует в предоставлении муниципальной услуги в части:

Информирования по вопросам предоставления муниципальной услуги;

Приним заявлений и документов, необходимых для предоставления муниципальной услуги;

Выдачи результата предоставления муниципальной услуги.

В предоставлении муниципальной услуги в рамках межведомственного информационного взаимодействия участвует Федеральная служба государственной регистрации, кадастра и картографии, Федеральная налоговая служба, специализированные государственные и муниципальные организации технической инвентаризации.

Заявитель вправе подать заявление о переводе помещения через МФЦ в соответствии с соглашением о взаимодействии между МФЦ и уполномоченным органом на личном приеме в Жилищном управлении, почтовым отправлением или с помощью ЕПГУ, РПГУ по форме в соответствии с Приложением №3 к настоящему административному регламенту.

Запрещается требовать от заявителя осуществления действий, в том числе согласований, необходимых для получения муниципальной услуги и связанных с обращением в иные государственные органы, органы местного самоуправления, организации, за исключением получения услуг, включенных в перечень услуг, которые являются необходимыми и обязательными для предоставления муниципальной услуги.

Описание результата предоставления муниципальной услуги.

Результатом предоставления муниципальной услуги является принятое уполномоченным органом решение о переводе или об отказе в переводе жилого помещения в нежилое помещение и нежилого помещения в жилое помещение (в форме распоряжения Администрации сельского поселения Сиделькино муниципального района Челно-Вершинский Самарской области),

(далее – решение).

Форма уведомления о переводе (отказе в переводе) жилого (нежилого) помещения в нежилое (жилое) помещение утверждена постановлением Правительства Российской Федерации от 10 августа 2005 № 502 «Об утверждении формы уведомления о переводе (отказе в переводе) жилого (нежилого) помещения в нежилое (жилое) помещение» (Приложение № 4 к настоящему административному регламенту) (далее – уведомление).

Результат предоставления муниципальной услуги может быть получен:

в уполномоченном органе местного самоуправления на бумажном носителе при личном обращении;

в МФЦ на бумажном носителе при личном обращении;

почтовым отправлением;

на ЕПГУ, РПГУ, в том числе в форме электронного документа, подписанного электронно-подписью.

Срок предоставления муниципальной услуги, в том числе с учетом необходимости обращения в организации, участвующие в предоставлении муниципальной услуги.

Уполномоченный орган принимает решение о переводе или об отказе в переводе жилого помещения в нежилое помещение и нежилого помещения в жилое помещение не позднее чем через 45 дней со дня представления в указанный орган документов, обязанность по представлению которых возложена на заявителя.

В случае подачи документов в МФЦ срок предоставления муниципальной услуги исчисляется со дня поступления в уполномоченный орган документов из МФЦ.

В случае подачи документов через ЕПГУ, РПГУ срок предоставления исчисляется со дня поступления в уполномоченный орган документов. Направление принятых на ЕПГУ, РПГУ заявлений и документов осуществляется с использованием единой системы межведомственного электронного взаимодействия и подключенной к ней региональной системы межведомственного электронного взаимодействия.

Приостановление предоставления муниципальной услуги законодательством Российской Федерации не предусмотрено.

Срок выдачи документов, являющихся результатом предоставления муниципальной услуги – не позднее чем через 3 рабочих дня со дня принятия решения в соответствии с пунктом 3.1.3 настоящего административного регламента.

Нормативные правовые акты, регулирующие предоставление муниципальной услуги.

Перечень нормативных правовых актов, регулирующих предоставление муниципальной услуги (с указанием их реквизитов и источников официального опубликования), размещается на официальном сайте уполномоченного органа, на ЕПГУ, РПГУ.

Уполномоченный орган обеспечивает размещение и актуализацию перечня нормативных правовых актов, регулирующих предоставление муниципальной услуги, на своем официальном сайте.

Исчерпывающий перечень документов, которые заявитель должен представить самостоятельно, и документы, которые заявитель вправе представить по собственной инициативе, так как они подлежат представлению в рамках межведомственного информационного взаимодействия.

Исчерпывающий перечень документов, необходимых для предоставления муниципальной услуги.

Заявление о переводе помещения;

правоустанавливающие документы на переводимое помещение (подлинники или засвидетельствованные в нотариальном порядке копии);

план переводимого помещения с его техническим описанием (в случае, если переводимое помещение является жилым, технический паспорт такого помещения);

потажный план дома, в котором находится переводимое помещение;

подготовленный и оформленный в установленном порядке проект переустройства и (или) перепланировки переводимого помещения (в случае, если переустройство и (или) перепланировка требуются для обеспечения использования такого помещения в качестве жилого или нежилого помещения);

протокол общего собрания собственников помещений в многоквартирном доме, содержащий решение об их согласии на перевод жилого помещения в нежилое помещение; согласие каждого собственника всех помещений, примыкающих к переводимому помещению, на перевод жилого помещения в нежилое помещение.

В случае направления заявления посредством ЕПГУ, РПГУ, сведения из документа, удостоверяющего личность заявителя, представляются формируются при подтверждении учетной записи в Единой системе идентификации и аутентификации из состава соответствующих данных указанной учетной записи могут быть проверены путем направления запроса с использованием системы межведомственного электронного взаимодействия.

В случае, если заявление подается через представителя заявителя, также представляется документ, подтверждающий полномочия на осуществление действий от имени заявителя. В качестве документа, подтверждающего полномочия на осуществление действий от имени заявителя, представитель заявителя вправе представить:

Оформленную в соответствии с законодательством Российской Федерации доверенность (для физических лиц);

оформленную в соответствии с законодательством Российской Федерации доверенность, заверенную печатью заявителя и подписанную руководителем заявителя или уполномоченным этим руководителем лицом (для юридических лиц).

В случае, если заявление подается через представителя заявителя посредством ЕПГУ, РПГУ, и доверенность представителя заявителя изготовлена в электронной форме, такая доверенность должна быть подписана электронной подписью, требования к которой устанавливаются законодательством Российской Федерации, регулирующим отношения в области использования электронных подписей.

Удостоверенная, совершенная или выданная нотариусом доверенность представителя заявителя в электронной форме должна соответствовать требованиям статьи 44.2 Основ законодательства Российской Федерации о нотариате от 11 февраля 1993 года № 4462-1.

Заявитель вправе не представлять документы, предусмотренные в подпунктах 3.4 пункта 2.6.1, а также в случае, если право на переводимое помещение зарегистрировано в Едином государственном реестре недвижимости, документы, предусмотренные подпунктом 2 пункта 2.6.1 настоящего административного регламента.

Документы (их копии или сведения, содержащиеся в них), указанные в подпунктах 2.3.4 пункта 2.6.1 настоящего административного регламента запрашиваются уполномоченным органом в государственных органах, органах местного самоуправления и подведомственных государственным органам или органам местного самоуправления организациях, в распоряжении которых находятся указанные документы, если заявитель не представил указанные документы самостоятельно.

В соответствии с пунктом 3 статьи 36 Жилищного кодекса Российской Федерации уменьшение размера общего имущества в многоквартирном доме возможно только с согласия всех собственников помещений в данном доме путем его реконструкции.

В соответствии с пунктом 2 статьи 40 Жилищного кодекса Российской Федерации, если реконструкция, переустройство и (или) перепланировка помещений невозможны без присоединения к ним части общего имущества в многоквартирном доме, на такие реконструкцию, переустройство и (или) перепланировку помещений должно быть получено согласие всех собственников помещений в многоквартирном доме.

Уполномоченный орган, осуществляющий перевод помещений, не вправе требовать от заявителя представления других документов кроме документов, истребования которых у заявителя допускается в соответствии с пунктом 2.6.1 настоящего административного регламента.

По межведомственным запросам уполномоченного органа, указанных в абзаце первом настоящего пункта, документы (их копии или сведения, содержащиеся в них) предоставляются государственными органами, органами местного самоуправления и подведомственными государственным органам или органам местного самоуправления организациями, в распоряжении которых находятся указанные документы, в срок не превышающий пять рабочих дней со дня поступления межведомственного запроса в орган или организацию, предоставляющий документ и информацию, если иные сроки подготовки и направления ответа на межведомственный запрос не установлены федеральными законами, правовыми актами Правительства Российской Федерации и принятыми в соответствии с федеральными

## ОФИЦИАЛЬНОЕ ОПУБЛИКОВАНИЕ

ми законами нормативными правовыми актами субъектов Российской Федерации.

Исчерпывающий перечень оснований для отказа в приеме документов, необходимых для предоставления муниципальной услуги.

Отказ в приеме документов, необходимых для предоставления муниципальной услуги, законодательством Российской Федерации не предусмотрен.

Исчерпывающий перечень оснований для приостановления или отказа в предоставлении муниципальной услуги.

Приостановление предоставления муниципальной услуги законодательством Российской Федерации не предусмотрено.

Отказ в переводе жилого помещения в нежилое помещение или нежилого помещения в жилое помещение допускается в случае, если:

заявителем не представлены документы, определенные пунктом 2.6.1 настоящего административного регламента, обязанность по представлению которых с учетом пункта 2.6.3 настоящего административного регламента возложена на заявителя;

поступления в уполномоченный орган ответа органа государственной власти, органа местного самоуправления либо подведомственной организации государственной власти или органу местного самоуправления организации на межведомственный запрос, свидетельствующий об отсутствии документа и (или) информации, необходимых для перевода жилого помещения в нежилое

помещение или нежилого помещения в жилое помещение в соответствии с пунктом 2.6.1 настоящего административного регламента, если соответствующий документ не был представлен заявителем по собственной инициативе. Отказ в переводе жилого помещения в нежилое

помещение или нежилого помещения в жилое помещение по указанному основанию допускается в случае, если уполномоченный орган после получения ответа на межведомственный запрос уведомил заявителя о получении такого ответа, предложил заявителю представить документ и (или) информацию, необходимые для перевода жилого помещения в нежилое помещение или

нежилого помещения в жилое помещение, предусмотренные пунктом 2.6.1 настоящего административного регламента, и не получил такие документ и (или) информацию в течение пятнадцати рабочих дней со дня направления уведомления;

представления документов, определенных пунктом 2.6.1 настоящего административного регламента в ненадлежащий орган;

несоблюдение предусмотренных статьей 22 Жилищного кодекса условий перевода помещения, а именно:

а) если доступ к переводимому помещению невозможен без использования помещений, обеспечивающих доступ к жилым помещениям, или отсутствует техническая возможность оборудовать такой доступ к данному помещению (при переводе жилого помещения в нежилое

помещение);

б) если переводимое помещение является частью жилого помещения либо используется собственником данного помещения или иным гражданином в качестве места постоянного проживания (при переводе жилого помещения в нежилое помещение);

в) если право собственности на переводимое помещение обременено правами каких-либо лиц;

г) если после перевода из жилого помещения в нежилое помещение исключена возможность доступа к использованию помещений, обеспечивающих доступ к жилым помещениям;

д) если при переводе квартиры в многоквартирном доме в нежилое помещение не соблюдены следующие требования:

квартира расположена на первом этаже указанного дома;

квартира расположена выше первого этажа указанного дома, но помещения, расположенные непосредственно под квартирой, переводимой в нежилое помещение, не являются жилыми;

е) также не допускаются:

- перевод жилого помещения в наемном доме социального использования в нежилое помещение;

- перевод жилого помещения в нежилое помещение в целях осуществления религиозной деятельности;

- перевод нежилого помещения в жилое помещение, если такое помещение не отвечает требованиям, установленным Постановлением Правительства РФ от 28 января 2006г. №47 «Об утверждении Положения о признании помещения жилым помещением, жилого помещения непригодным для проживания, многоквартирного дома аварийным и подлежащим сносу или реконструкции, садового дома жилым домом и жилого дома садовым домом» или отсутствует возможность обеспечить соответствие такого помещения установленным требованиям.

Несоответствия проекта переустройства и (или) перепланировки помещения в многоквартирном доме требованиям законодательства.

Неполучение или несвоевременное получение документов, указанных в пункте 2.6.1. административного регламента и запрошенных в государственных органах, органах местного самоуправления и подведомственных государственным органам или органам местного самоуправления организациях, в распоряжении которых находятся указанные документы, не может являться основанием для отказа в переводе жилого помещения в нежилое помещение или

нежилого помещения в жилое помещение.

Перечень услуг, которые являются необходимыми и обязательными для предоставления муниципальной услуги, в том числе сведения о документе(документах), выдаваемом (выдаваемым) организациями, участвующими в предоставлении муниципальной услуги.

Услуги, которые являются необходимыми и обязательными для предоставления муниципальной услуги:

Услуга по подготовке проекта переустройства и (или) перепланировки переводимого помещения (в случае, если переустройство и (или) перепланировка требуется для обеспечения использования такого помещения в качестве жилого или нежилого помещения);

Оформление документа, удостоверяющего право (полномочия) представителя, в случае, если за представлением услуги обращается представитель заявителя;

Порядок, размер и основания взимания государственной пошлины или иной платы, взимаемой за предоставление муниципальной услуги.

Предоставление муниципальной услуги осуществляется бесплатно, государственная пошлина не уплачивается.

Порядок, размер и основания взимания платы за предоставление услуг, которые являются необходимыми и обязательными для предоставления муниципальной услуги, включая информацию о методике расчета размера такой платы.

Порядок, размер и основания взимания платы за предоставление услуг, указанных в пункте 2.9 настоящего административного регламента, определяется организациями, предоставляющими данные услуги.

Максимальный срок ожидания в очереди при подаче запроса о предоставлении муниципальной услуги и при получении результата предоставления муниципальной услуги.

Максимальный срок ожидания в очереди при подаче заявления о предоставлении муниципальной услуги и при получении результата данной муниципальной услуги не должен превышать 15 минут.

Сроки порядок регистрации запроса заявителя о предоставлении муниципальной услуги.

Заявление о предоставлении муниципальной услуги, представленное заявителем лично либо его представителем, регистрируется уполномоченным органом в течение 1 рабочего дня с даты поступления такого заявления.

Заявление о предоставлении муниципальной услуги, представленное заявителем либо его представителем через МФЦ, регистрируется уполномоченным органом в день поступления от МФЦ.

Заявление, поступившее в электронной форме на ЕПГУ, РПГУ регистрируется уполномоченным органом в день его поступления в случае отсутствия автоматической регистрации запросов на ЕПГУ, РПГУ.

Заявление, поступившее в нерабочее время, регистрируется уполномоченным органом в первый рабочий день, следующий за днем его получения.

Требования к помещениям, в которых предоставляется муниципальная услуга, к залу ожидания, местам для заполнения запросов о предоставлении муниципальной услуги, информационным стендам с образцами их заполнения и перечнем документов, необходимых для предоставления муниципальной услуги, в том числе к обеспечению доступности для инвалидов указанных объектов в соответствии с законодательством Российской Федерации о социальной защите инвалидов.

Помещения уполномоченного органа для предоставления муниципальной услуги размещаются на первом этаже здания, оборудованного отдельным входом, либо в отдельно стоящем

здании для свободного доступа заявителей. Переведение по помещениям уполномоченного органа, в которых проводится прием заявления и документов, не должно создавать затруднений для лиц с ограниченными возможностями здоровья.

При расположении помещения уполномоченного органа на верхнем этаже специалисты уполномоченного органа обязаны осуществлять прием заявителей на первом этаже, если по состоянию здоровья заявитель не может подняться по лестнице.

На территории, прилегающей к зданию уполномоченного органа, организуются места для парковки автотранспортных средств, в том числе места для парковки автотранспортных средств инвалидов (не менее 10 процентов мест, но не менее одного места), доступ заявителей к парковочным местам является бесплатным.

Помещение уполномоченного органа для приема заявителей оборудуется информационными стендами, на которых размещается форма заявления в образцовом виде заполнения и перечень документов, необходимых для предоставления муниципальной услуги.

Помещения, в которых осуществляются действия по предоставлению муниципальной услуги, обеспечиваются компьютерами, средствами связи, включая доступ к информационно-телекоммуникационной сети «Интернет», оргтехниккой, канцелярскими принадлежностями, информационными и справочными материалами, наглядной информацией, стульями и столами, средствами пожаротушения и оповещения о возникновении чрезвычайной ситуации, доступом к региональной системе межведомственного электронного взаимодействия, а также обеспечивается доступность для инвалидов к указанным помещениям в соответствии с законодательством Российской Федерации о социальной защите инвалидов.

Зал ожидания, места для заполнения запросов и приема заявителей оборудуются стульями, и (или) кресельными секциями, и (или) скамьями.

Информационные материалы, предназначенные для информирования заявителей о порядке предоставления муниципальной услуги, размещаются на информационных стендах, расположенных в местах, обеспечивающих доступ к ним заявителям, и обновляются при изменении законодательства, регулирующего предоставление муниципальной услуги, и справочных сведений.

Информационные стенды должны располагаться в месте, доступном для просмотра (в том числе при большом количестве посетителей).

Для обеспечения доступности получения муниципальной услуги маломобильными группами населения здания и сооружения, в которых оказывается услуга, оборудуются согласно нормативным требованиям «СП 59.13330.2016. Свод правил. Доступность зданий и сооружений для маломобильных групп населения. Актуализированная редакция СНиП 35-01-2001».

В кабинете по приему маломобильных групп населения имеется медицинская аптечка, питьевая вода. При необходимости сотрудник уполномоченного органа, осуществляющий прием, может вызвать карету неотложной скорой помощи.

При обращении гражданина с нарушениями функций опорно-двигательного аппарата работники уполномоченного органа предпринимают следующие действия:

открывают входную дверь и помогают гражданину беспрепятственно посетить здание уполномоченного органа, а также заранее предупреждают о существующих барьерах в здании;

выясняют цель визита гражданина и сопровождают его в кабинет по приему заявления; помогают гражданину сесть на стул или располагают кресло-коляску у стола напротив специалиста, осуществляющего прием;

сотрудник уполномоченного органа, осуществляющий прием, принимает гражданина вне очереди, консультирует, осуществляет прием заявления с необходимыми документами, оказывает помощь в заполнении бланков, копирует документы;

по окончании предоставления муниципальной услуги сотрудник уполномоченного органа, осуществляющий прием, помогает гражданину покинуть кабинет, открывает двери, сопровождает гражданина до выхода из здания и помогает покинуть здание; передает гражданина сопровождающему лицу или по его желанию вызывает автотранспорт и оказывает содействие при его посадке.

При обращении граждан с недостатками зрения работники уполномоченного органа предпринимают следующие действия:

сотрудник уполномоченного органа, осуществляющий прием, принимает гражданина вне очереди, помогает сориентироваться, сесть на стул, консультирует, вслух прочитывает документы и далее по необходимости производит их выдачу. При общении с гражданином с недостатками зрения необходимо общаться непосредственно с ним самим, а не с сопровождающим его лицом, в беседе пользоваться обычной разговорной лексикой, в помещении не следует отходить от него без предупреждения;

сотрудник уполномоченного органа оказывает помощь в заполнении бланков, копирует необходимые документы. Для подписания заявления подводит лист к авторучке гражданина, помогает сориентироваться и подписать бланк. При необходимости выдаются памятки для слабовидящих с крупным шрифтом;

по окончании предоставления муниципальной услуги сотрудник уполномоченного органа, осуществляющий прием, помогает гражданину встать со стула, выйти из кабинета, открывает двери, сопровождает гражданина к выходу из здания, и провожает на улицу, заранее предупредив посетителя о существующих барьерах в здании, передает гражданина сопровождающему лицу или по желанию гражданина вызывает автотранспорт.

При обращении гражданина с дефектами слуха работники уполномоченного органа предпринимают следующие действия:

сотрудник уполномоченного органа, осуществляющий прием граждан с нарушением слуха, обращается непосредственно к нему, спрашивает о цели визита и дает консультативную размеренным, спокойным темпом речи, при этом смотрит в лицо посетителя, говорит ясно, слова дополняет понятными жестами, возможно общение в письменной форме либо через переводчика жестового языка (сурдопереводчик);

сотрудник уполномоченного органа, осуществляющий прием, оказывает помощь и содействие в заполнении бланков заявлений, копирует необходимые документы.

Требования к комфортности и доступности предоставления муниципальной услуги в МФЦ устанавливаются постановлением Правительства Российской Федерации от 22.12.2012 № 1376 «Об утверждении Правил организации деятельности многофункциональных центров предоставления государственных и муниципальных услуг».

Показатели доступности и качества муниципальной услуги.

Количество взаимодействий заявителя с сотрудником уполномоченного органа при предоставлении муниципальной услуги - 2.

Продолжительность взаимодействий заявителя с сотрудником уполномоченного органа при предоставлении муниципальной услуги - не более 15 минут.

Возможность получения информации о ходе предоставления муниципальной услуги, в том числе с использованием информационно-телекоммуникационных технологий.

Иными показателями качества и доступности предоставления муниципальной услуги являются:

расположенность помещений уполномоченного органа, предназначенных для предоставления муниципальной услуги, в зоне доступности к основным транспортным магистралям;

степень информированности заявителя о порядке предоставления муниципальной услуги (доступность информации о муниципальной услуге, возможность выбора способа получения информации);

возможность выбора заявителем форм обращения за получением муниципальной услуги;

доступность обращения за предоставлением муниципальной услуги, в том числе для лиц с ограниченными возможностями здоровья;

своевременность предоставления муниципальной услуги в соответствии со стандартом ее предоставления;

соблюдение сроков предоставления муниципальной услуги и сроков выполнения административных процедур при предоставлении муниципальной услуги;

возможность получения информации о ходе предоставления муниципальной услуги; отсутствие обоснованных жалоб со стороны заявителя по результатам предоставления муниципальной услуги;

открытый доступ для заявителей к информации о порядке и сроках предоставления

## ОФИЦИАЛЬНОЕ ОПУБЛИКОВАНИЕ

муниципальной услуги, порядке обжалования действий (бездействия) уполномоченного органа, руководителя уполномоченного органа либо специалиста уполномоченного органа;

наличие необходимого и достаточного количества специалистов уполномоченного органа, а также помещений уполномоченного органа, в которых осуществляется прием заявлений и документов от заявителей.

Уполномоченным органом обеспечивается создание инвалидам и иным маломобильным группам населения следующих условий доступности муниципальной услуги в соответствии с требованиями, установленными законодательными и иными нормативными правовыми актами: оказание инвалидам помощи, необходимой для получения в доступной для них форме информации о правилах предоставления муниципальной услуги, в том числе об оформлении необходимых для получения муниципальной услуги документов, о совершении ими других необходимых для получения муниципальной услуги действий;

предоставление муниципальной услуги инвалидам по слуху, при необходимости, с использованием русского жестового языка, включая обеспечение допуска в помещение сурдопереводчика, тифлосурдопереводчика;

оказание помощи инвалидам в преодолении барьеров, мешающих получению муниципальной услуги наравне с другими лицами.

При предоставлении муниципальной услуги взаимодействие заявителя со специалистом уполномоченного органа осуществляется при личном обращении заявителя:

Для получения информации по вопросам предоставления муниципальной услуги;

Для подачи заявления и документов;

Для получения информации о ходе предоставления муниципальной услуги; для получения результата предоставления муниципальной услуги.

Продолжительность взаимодействия заявителя со специалистом уполномоченного органа не может превышать 15 минут.

Предоставление муниципальной услуги в МФЦ возможно при наличии заключенного соглашения о взаимодействии между уполномоченным органом и МФЦ.

Уполномоченный орган обеспечивает информирование заявителей о возможности получения муниципальной услуги на базе МФЦ. В случае подачи заявления о предоставлении муниципальной услуги в МФЦ непосредственное предоставление муниципальной услуги осуществляется уполномоченным органом.

Иные требования, в том числе учитывающие особенности предоставления муниципальной услуги по экстерриториальному принципу и особенности предоставления муниципальной услуги в электронной форме.

Заявитель предоставляет документы в орган, осуществляющий перевод помещения, по месту нахождения переводимого помещения непосредственно либо через МФЦ в соответствии с заключенным ими в установленном Правительством Российской Федерации порядке соглашением о взаимодействии.

Заявитель вправе обратиться за предоставлением муниципальной услуги и подать документы, указанные в пункте 2.6.1 настоящего административного регламента в электронной форме через ЕПГУ, РПГУ с использованием электронных документов, подписанных электронной подписью в соответствии с требованиями Федерального закона от 06.04.2011 №63-ФЗ «Об электронной подписи».

Уполномоченный орган обеспечивает информирование заявителей о возможности получения муниципальной услуги через ЕПГУ, РПГУ.

Обращение за услугой через ЕПГУ, РПГУ осуществляется путем заполнения интерактивной формы заявления (формирования запроса о предоставлении муниципальной услуги, содержание которого соответствует требованиям формы заявления, установленной настоящим административным регламентом) (далее – запрос).

Обращение заявителя в уполномоченный орган указанным способом обеспечивает возможность направления и получения однозначной и конфиденциальной информации, а также промежуточных сообщений и ответной информации в электронном виде с использованием электронной подписи в порядке, предусмотренном законодательством Российской Федерации.

При предоставлении муниципальной услуги в электронной форме посредством ЕПГУ, РПГУ заявителю обеспечивается:

Получение информации о порядке и сроках предоставления муниципальной услуги;

Запись на прием в уполномоченный орган для подачи заявления и документов;

Формирование запроса;

Прием и регистрация уполномоченным органом запроса и документов;

Получение результата предоставления муниципальной услуги;

Получение сведений о ходе выполнения запроса.

При направлении запроса используется простая электронная подпись, при условии, что личность заявителя установлена при активации учетной записи.

3. Состав, последовательность и сроки выполнения административных процедур (действий), требования к порядку их выполнения, в том числе особенности выполнения административных процедур (действий) в электронной форме

Исчерпывающий перечень административных процедур

Прием и регистрация заявления и документов на предоставление муниципальной услуги;

Формирование и направление межведомственных запросов в органы (организации), участвующие в предоставлении муниципальной услуги (при необходимости);

уведомление заявителя о предоставлении документов и (или) информации, необходимой для проведения переустройства и (или) перепланировки помещения в многоквартирном доме;

принятие решения о переводе или об отказе в переводе жилого помещения в нежилое или нежилого помещения в жилое помещение;

выдача (направление) документов по результатам предоставления муниципальной услуги.

Блок – схема предоставления муниципальной услуги представлена в Приложении №1 к настоящему административному регламенту.

Прием и регистрация заявления и документов на предоставление муниципальной услуги.

Основанием начала выполнения административной процедуры является поступление от заявителя заявления и документов, необходимых для предоставления муниципальной услуги, в уполномоченный орган, ЕПГУ, РПГУ либо через МФЦ.

При личном обращении заявителя в уполномоченный орган специалист уполномоченного органа, ответственный за прием и выдачу документов:

устанавливает личность заявителя на основании документа, удостоверяющего его личность, представителя заявителя на основании документов, удостоверяющих его личность и полномочия (в случае обращения представителя);

проверяет срок действия документа, удостоверяющего его личность и соответствие данных документа, удостоверяющего личность, данным, указанным в заявлении о переводе помещения и приложенных к нему документах.

В ходе приема документов от заявителя или уполномоченного им лица специалист, ответственный за прием и выдачу документов, удостоверяется, что:

Текст в заявлении о переводе помещения подается прочтению;

в заявлении о переводе помещения указаны фамилия, имя, отчество (последнее – при наличии) физического лица либо наименование юридического лица;

заявление о переводе помещения подписано заявителем или уполномоченным представителем;

прилагаются документы, необходимые для предоставления муниципальной услуги.

При установлении фактов отсутствия необходимых документов, обязанность по предоставлению которых возложена на заявителя, при несоответствии представленных документов требованиям настоящего административного регламента – уведомляет заявителя о выявленных недостатках в представленных документах и предлагает принять меры по их устранению.

В случае если заявитель настаивает на принятии документов-принимает представленные заявителем документы.

В случае если заявитель самостоятельно решил принять меры по устранению недостатков, после их устранения повторно обращается за предоставлением муниципальной услуги в порядке, предусмотренном настоящим административным регламентом.

По окончании приема заявления и прилагаемых к нему документов, специалист, ответственный за прием документов, выдает заявителю расписку в получении от него документов, с указанием их перечня и даты их получения уполномоченным органом, а также с указанием перечня документов, которые будут получены по межведомственным запросам.

Максимальный срок выполнения административной процедуры по приему и регистрации заявления о переводе помещения и приложенных к нему документов составляет 1 рабочий день с момента поступления заявления.

Критерий принятия решения: поступление заявления о переводе помещения и приложенных к нему документов.

Результатом административной процедуры является прием и регистрация заявления о переводе помещения и приложенных к нему документов.

Информация о приеме заявления о переводе помещения и приложенных к нему документов фиксируется в системе электронного документооборота и (или) журнале регистрации уполномоченного органа, после чего поступившие документы передаются должностному лицу для рассмотрения и назначения ответственного исполнителя.

Прием и регистрация заявления и документов на предоставление муниципальной услуги в форме электронных документов через ЕПГУ, РПГУ.

При направлении заявления о переводе помещения в электронной форме (при наличии технической возможности) заявителю необходимо заполнить на ЕПГУ, РПГУ электронную форму запроса на предоставление муниципальной услуги, прикрепить к заявлению в электронном виде документы, необходимые для предоставления муниципальной услуги.

На ЕПГУ, РПГУ размещается образец заполнения электронной формы заявления (запроса).

Форматно-логическая проверка сформированного заявления (запроса) осуществляется автоматически после заполнения заявителем каждого из полей электронной формы запроса. При выявлении некорректно заполненного поля электронной формы запроса заявитель уведомляется о характере выявленной ошибки и порядке ее устранения посредством информационного сообщения непосредственно в электронной форме запроса.

Специалист, ответственный за прием и выдачу документов, при поступлении заявления и документов в электронном виде:

Проверяет электронные образцы документов на отсутствие компьютерных вирусов и искаженной информации;

регистрарует документы в системе электронного документооборота уполномоченного органа, в журнале регистрации, в случае отсутствия системы электронного документооборота;

формирует и направляет заявителю электронное уведомление через ЕПГУ, РПГУ о получении и регистрации от заявителя заявления (запроса) и копий документов, случае отсутствия технической возможности автоматического уведомления заявителя через ЕПГУ, РПГУ;

направляет поступивший пакет документов должностному лицу уполномоченного органа для рассмотрения и назначения ответственного исполнителя.

Максимальный срок выполнения административной процедуры по приему и регистрации заявления о переводе помещения и приложенных к нему документов в форме электронных документов составляет 1 рабочий день с момента получения документов.

Критерий принятия решения: поступление заявления о переводе помещения и приложенных к нему документов.

Результатом административной процедуры является прием, регистрация заявления о переводе помещения и приложенных к нему документов.

При направлении заявителем заявления и документов в уполномоченный орган посредством почтовой связи специалист уполномоченного органа, ответственный за прием и выдачу документов:

Проверяет правильность адресности корреспонденции. Ошибочно (не по адресу) присланные письма возвращаются в организацию почтовой связи не вскрытыми;

вскрывает конверты, проверяет наличие в них заявления и документов, обязанность по предоставлению которых возложена на заявителя;

проверяет, что заявление написано разборчиво, фамилии, имена, отчества (при наличии), наименование, адрес места жительства, адрес местонахождения, написаны полностью;

проводит первичную проверку представленных копий документов, их соответствие действующему законодательству, а также проверяет, что указанные копии заверены в установленном законодательством порядке;

проверяет, что копии документов не имеют повреждений, наличие которых не позволяет однозначно истолковать их содержание, отсутствуют подчистки, приписки, зачеркнутые слова, исправления.

Максимальный срок выполнения административной процедуры по приему и регистрации заявления о переводе помещения и приложенных к нему документов, поступивших посредством почтовой связи, составляет 1 рабочий день с момента получения документов.

Критерий принятия решения: поступление заявления о переводе помещения и приложенных к нему документов.

Результатом административной процедуры является прием и регистрация заявления о переводе помещения и приложенных к нему документов.

Информация о приеме заявления о переводе помещения и приложенных к нему документов фиксируется в системе электронного документооборота уполномоченного органа, в журнале регистрации, в случае отсутствия системы электронного документооборота.

В день регистрации заявления о переводе помещения и приложенных к нему документов, специалист, ответственный за прием документов, передает поступившие документы должностному лицу уполномоченного органа для рассмотрения и назначения ответственного исполнителя.

Формирование и направление межведомственных запросов в органы (организации), участвующие в предоставлении муниципальной услуги (при необходимости).

Основанием для начала административной процедуры является непредоставление заявителем документов, предусмотренных подпунктами 2, 3, 4 пункта 2.6.1 настоящего административного регламента.

Должностное лицо уполномоченного органа при получении заявления о переводе помещения и приложенных к нему документов, поручает специалисту соответствующего отдела произвести их проверку.

В случае, если специалистом соответствующего отдела будет выявлено, что в перечне представленных заявителем документов отсутствуют документы, предусмотренные подпунктами 2, 3, 4 пункта 2.6.1 настоящего административного регламента, принимается решение о направлении соответствующих межведомственных запросов.

Межведомственные запросы направляются в срок, не превышающий 3 рабочих дней со дня регистрации заявления о переводе помещения и приложенных к нему документов от заявителя.

Направление межведомственных запросов осуществляется в электронной форме с использованием единой системы межведомственного электронного взаимодействия и подключенной к ней региональной системы межведомственного электронного взаимодействия.

Специалист соответствующего отдела, ответственный за подготовку документов, обязан принять необходимые меры для получения ответа на межведомственные запросы в установленные сроки.

В случае не поступления ответа на межведомственный запрос в срок, установленный пунктом 2.6.3 административного регламента принимаются меры в соответствии с подпунктом 3 пункта 3.1 настоящего административного регламента.

Критерий принятия решения: непредоставление документов, предусмотренных подпунктами 2, 3, 4 пункта 2.6.1 настоящего административного регламента.

Результатом административной процедуры является получение в рамках межведомственного электронного взаимодействия документов (их копий или сведений, содержащихся в них), необходимых для предоставления муниципальной услуги заявителю, либо получение информации, свидетельствующей об отсутствии в распоряжении органов (организаций), участвующих в предоставлении муниципальной услуги, документов (их копий или сведений, содержащихся в них), необходимых для предоставления муниципальной услуги.

Фиксация результата выполнения административной процедуры не производится.

3.1.3 Принятие решения о переводе или об отказе в переводе жилого помещения в нежилое и нежилого помещения в жилое помещение.

Основанием для начала административной процедуры является получение уполномо-

## ОФИЦИАЛЬНОЕ ОПУБЛИКОВАНИЕ

ченным органом документов, указанных в пункте 2.6.1 настоящего административного регламента, в том числе по каналам межведомственного информационного взаимодействия, либо информации, свидетельствующей об отсутствии в распоряжении органов(организаций), участвующих в предоставлении муниципальной услуги, документов (их копий или содержащихся в них сведений), необходимых для предоставления муниципальной услуги.

Отвечственным за выполнение административной процедуры является должностное лицо уполномоченного органа.

Специалист отдела/уполномоченная комиссия проводит анализ представленных документов на наличие оснований для принятия решения, и подготавливает проект решения о переводе или об отказе в переводе жилого помещения в нежилое и нежилого помещения в жилое помещение, а также уведомление по форме, утвержденной постановлением Правительства РФ от 10.08.2005 №502«Об утверждении формы уведомления о переводе (отказе в переводе) жилого(нежилого) помещения в нежилое(жилое)помещение».

При поступлении в уполномоченный орган ответа органа государственной власти, органа местного самоуправления либо подведомственной органу государственной власти или органу местного самоуправления организации на межведомственный запрос, свидетельствующего об отсутствии документа и(или) информации, необходимых для перевода жилого помещения в нежилое помещение или нежилого помещения в жилое помещение в соответствии с пунктом 2.6.1 настоящего административного регламента, и если соответствующий документ не представлен заявителем по собственной инициативе, уполномоченный орган после получения указанного ответа уведомляет заявителя о получении такого ответа, и предлагает заявителю представить документ и(или) информацию, необходимые для проведения перевода жилого помещения в нежилое помещение или нежилого помещения в жилое помещение в соответствии с пунктом 2.6.1. Настоящего административного регламента, в течение пятнадцати рабочих дней со дня направления уведомления.

При непредставлении заявителем документов, необходимых для предоставления муниципальной услуги, в указанном случае, специалист соответствующего отдела подготавливает проект решения об отказе в переводе жилого помещения в нежилое помещение или нежилого помещения в жилое помещение, а также уведомление.

Решение об отказе жилого помещения в нежилое помещение или нежилого помещения в жилое помещение должно содержать основания отказа с обязательной ссылкой на нарушения.

Решение о переводе или об отказе в переводе жилого помещения в нежилое помещение или нежилого помещения в жилое помещение подписывается должностным лицом уполномоченного органа в двух экземплярах и передается специалисту, ответственному за прием-выдачу документов.

В случае представления заявления о переводе помещения через МФЦ документ, подтверждающий принятие решения, направляется в МФЦ, если иной способ его получения не указан заявителем.

Максимальный срок выполнения административной процедуры принятия решения о переводе или об отказе в переводе жилого помещения в нежилое и нежилого помещения в жилое помещение не может превышать срока пяти дней со дня представления в уполномоченный орган документов, обязанность по представлению которых в соответствии с пунктом 2.6.1 настоящего административного регламента возложена на заявителя.

Критерий принятия решения: наличие (отсутствие) оснований для отказа в предоставлении муниципальной услуги, предусмотренных пунктом 2.7 настоящего административного регламента.

Результатом административной процедуры является поступление к специалисту, ответственному за прием-выдачу документов, решения о переводе или об отказе в переводе жилого помещения в нежилое и нежилого помещения в жилое помещение.

Результат выполнения административной процедуры фиксируется в системе электронного документооборота уполномоченного органа, журнале регистрации.

Выдача(направление) документов по результатам предоставления муниципальной услуги.

Выдача (направление) документов по результатам предоставления муниципальной услуги в уполномоченном органе.

Основанием для начала процедуры выдачи документов является наличие сформированных документов, являющихся результатом предоставления муниципальной услуги.

Для получения результатов предоставления муниципальной услуги в бумажном виде и (или) для сверки электронных образов документов с оригиналами (при направлении запроса на предоставление услуги через ЕПГУ, РПГУ (при наличии технической возможности) заявитель предъявляет следующие документы:

- документ, удостоверяющий личность заявителя;
- документ, подтверждающий полномочия представителя на получение документов (если от имени заявителя действует представитель);
- расписка в получении документов (при ее наличии у заявителя).

Специалист, ответственный за прием и выдачу документов, при выдаче результата предоставления услуги на бумажном носителе:

- устанавливает личность заявителя либо его представителя;
- проверяет правомочия представителя заявителя действовать от имени заявителя при получении документов;
- выдает документы;
- регистрарует факт выдачи документов в системе электронного документооборота уполномоченного органа и в журнале регистрации;

отказывает в выдаче результата предоставления муниципальной услуги в случаях:

- за выдачей документов обратился лицо, не являющееся заявителем (его представителем);
- обратившееся лицо отказалось предъявить документ, удостоверяющий его личность.

В случае подачи заявителем документов в электронном виде посредством ЕПГУ, РПГУ и указании в запросе о получении результата предоставления услуги в электронном виде, специалист, ответственный за прием и выдачу документов:

- устанавливает личность заявителя либо его представителя;
- проверяет правомочия представителя заявителя действовать от имени заявителя при получении документов;
- сверяет электронные образы документов с оригиналами (при направлении запроса и документов на предоставление услуги через ЕПГУ, РПГУ;
- уведомляет заявителя о том, что результат предоставления муниципальной услуги будет направлен в личный кабинет на ЕПГУ, РПГУ в форме электронного документа.

При установлении расхождений электронных образов документов, направленных в электронной форме, с оригиналами, результат предоставления услуги заявителю не направляется через ЕПГУ, РПГУ, о чем составляется акт.

В случае, если принято решение о переводе или об отказе в переводе жилого помещения в нежилое и нежилого помещения в жилое помещение, данное решение сканируется и направляется заявителю через ЕПГУ, РПГУ либо направляется в форме электронного документа, подписанного электронной подписью в личный кабинет заявителя на ЕПГУ, РПГУ. Данное решение выдается или направляется заявителю не позднее чем через три рабочих дня со дня принятия такого решения и может быть обжаловано заявителем в судебном порядке.

Максимальный срок выполнения данной административной процедуры составляет Зрбочих дня со дня принятия решения о переводе или об отказе в переводе жилого помещения в нежилое и нежилого помещения в жилое помещение.

Критерий принятия решения: принятие решения о переводе или об отказе в переводе жилого помещения в нежилое и нежилого помещения в жилое помещение.

Результатом административной процедуры является выдача или направление по адресу, указанному в заявлении, либо через МФЦ, ЕПГУ, РПГУ заявителю документа, подтверждающего принятие такого решения.

Результат выполнения административной процедуры фиксируется в системе электронного документооборота уполномоченного органа и в журнале регистрации.

#### 4. Формы контроля за исполнением административного регламента

Порядок осуществления текущего контроля за соблюдением и исполнением ответственными должностными лицами положений настоящего административного регламента и иных нормативных правовых актов, устанавливающих требования к предоставлению муниципальной услуги, а также принятием ими решений.

Текущий контроль за соблюдением и исполнением должностными лицами уполномоченного

органа учета положений данного административного регламента и иных нормативных правовых актов, устанавливающих требования к предоставлению муниципальной услуги, а также принятием ими решений (далее - текущий контроль деятельности) осуществляет должностное лицо уполномоченного органа.

Текущий контроль осуществляется путем проведения проверок соблюдения и исполнения должностными лицами и сотрудниками положений настоящего административного регламента и иных нормативных правовых актов, устанавливающих требования к предоставлению муниципальной услуги.

Порядок и периодичность осуществления плановых и внеплановых проверок полноты и качества предоставления муниципальной услуги, в том числе порядок и формы контроля за полнотой и качеством предоставления муниципальной услуги.

Контроль за полнотой и качеством предоставления муниципальной услуги включает в себя проведение проверок, выявление и устранение нарушений прав заявителей, принятие решений и подготовку ответов на их обращения, содержащие жалобы на действия (бездействие) сотрудников.

Проверки полноты и качества предоставления муниципальной услуги осуществляются на основании распоряжений уполномоченного органа.

Проверки могут быть плановыми и вне плановыми. Порядок и периодичность плановых проверок устанавливаются руководителем уполномоченного органа. При проверке рассматриваются все вопросы, связанные с предоставлением муниципальной услуги (комплексные проверки), или отдельные вопросы (тематические проверки).

Внеплановые проверки проводятся для проверки факта устранения ранее выявленных нарушений, а также в случае получения жалоб на действия(бездействие)сотрудников. Проверки также проводятся по конкретному обращению заявителя.

Ответственность должностных лиц, уполномоченного органа за решения и действия (бездействие), принимаемые (осуществляемые) ими в ходе предоставления муниципальной услуги.

По результатам проверок в случае выявления нарушений положений настоящего административного регламента и иных нормативных правовых актов, устанавливающих требования к предоставлению муниципальной услуги, виновные сотрудники и должностные лица несут ответственность в соответствии с законодательством Российской Федерации.

Сотрудники, ответственные за прием заявлений и документов, несут персональную ответственность за соблюдение сроков и порядка приема и регистрации документов.

Персональная ответственность сотрудников и должностных лиц закрепляется в их должностных инструкциях в соответствии с требованиями законодательства Российской Федерации.

Положения, характеризующие требования к порядку и формам контроля за предоставлением муниципальной услуги, в том числе со стороны граждан, их объединений и организаций.

Контроль за исполнением данного административного регламента со стороны граждан, их объединений и организаций является самостоятельной формой контроля и осуществляется путем направления обращений в уполномоченный орган, а также путем обжалования действий(бездействия)и решений, осуществляемых (принятых) в ходе исполнения настоящего административного регламента.

Граждане, их объединения и организации вправе направлять замечания и предложения по улучшению качества и доступности предоставления муниципальной услуги.

#### 5. Досудебный (внесудебный) порядок обжалования решений и действий (бездействия) органов, предоставляющих муниципальные услуги, а также их должностных лиц

Информация для заинтересованных лиц об их праве на досудебное (внесудебное) обжалование действий (бездействия) и(или) решений, принятых (осуществленных) в ходе предоставления муниципальной услуги(далее-жалоба).

Заявители имеют право подать жалобу на решение и действие(бездействие) органа, предоставляющего муниципальную услугу, должностного лица, предоставляющего муниципальную услугу, муниципального служащего, руководителя органа, предоставляющего муниципальную услугу.

Жалоба подается в письменной форме на бумажном носителе, в электронной форме в орган, предоставляющий муниципальную услугу.

Жалоба на решения и действия(бездействие) органа, предоставляющего муниципальную услугу, должностного лица органа, предоставляющего муниципальную услугу, муниципального служащего, руководителя органа, предоставляющего муниципальную услугу, может быть направлена по почте, через МФЦ, с использованием информационно-телекоммуникационной сети «Интернет», официального сайта органа, предоставляющего муниципальную услугу, ЕПГУ, РПГУ, а также может быть принята при личном приеме заявителя.

Заявитель может обратиться с жалобой, в том числе в следующих случаях:

- Нарушение срока регистрации запроса о предоставлении муниципальной услуги;
- Нарушение срока предоставления муниципальной услуги;
- требование у заявителя документов или информации либо осуществления действий, представление или осуществление которых не предусмотрено нормативными правовыми актами Российской Федерации, нормативными правовыми актами субъектов Российской Федерации, муниципальными правовыми актами для предоставления муниципальной услуги;

- отказ в приеме документов, предоставление которых предусмотрено нормативными правовыми актами Российской Федерации, нормативными правовыми актами Самарской области, муниципальными правовыми актами для предоставления муниципальной услуги, у заявителя;
- отказ в предоставлении муниципальной услуги, если основания отказа не предусмотрены федеральными законами и принятыми в соответствии с ними иными нормативными правовыми актами Российской Федерации, законами и иными нормативными правовыми актами Самарской области, муниципальными правовыми актами;
- затребование с заявителя при предоставлении муниципальной услуги платы, не предусмотренной нормативными правовыми актами Российской Федерации, нормативными правовыми актами Самарской области, муниципальными правовыми актами;
- отказ органа, предоставляющего муниципальную услугу, должностного лица органа, предоставляющего муниципальную услугу, многофункционального центра, работника многофункционального центра, организаций, предусмотренных частью 1.1 статьи 16 Федерального закона №210, или их работников в исправлении допущенных ими опечаток и ошибок в выданных в результате предоставления муниципальной услуги документах либо нарушение установленного срока таких исправлений;

- нарушение срока или порядка выдачи документов по результатам предоставления муниципальной услуги;
- приостановление предоставления муниципальной услуги, если основания приостановления не предусмотрены федеральными законами и принятыми в соответствии с ними иными нормативными правовыми актами Российской Федерации, законами и иными нормативными правовыми актами Самарской области, муниципальными правовыми актами;
- требование у заявителя при предоставлении муниципальной услуги документов или информации, отсутствие и (или) недостоверность которых не указывались при первоначальном отказе в приеме документов, необходимых для предоставления муниципальной услуги, за исключением случаев, предусмотренных пунктом 4 части 1 статьи 7 Федерального закона №210-ФЗ.

Жалоба должна содержать:

- наименование органа, предоставляющего муниципальную услугу, должностного лица органа, предоставляющего муниципальную услугу, либо муниципального служащего, решения и действия (бездействие) которых обжалуются;
- фамилию, имя, отчество (последнее - при наличии), сведения о месте жительства заявителя - физического лица либо наименование, сведения о месте нахождения заявителя - юридического лица, а также номер (номера) контактного телефона, адрес (адреса) электронной почты (при наличии) и почтовый адрес, по которым должен быть направлен ответ



## ОФИЦИАЛЬНОЕ ОПУБЛИКОВАНИЕ

заявителю;

сведения об обжалуемых решениях и действиях(бездействии)органа, предоставляющего муниципальную услугу, должностного лица органа, предоставляющего муниципальную услугу, либо муниципального служащего;

доводы, на основании которых заявитель не согласен с решением и действием(бездействием) органа, предоставляющего муниципальную услугу, должностного лица органа, предоставляющего муниципальную услугу, либо муниципального служащего. Заявителем могут быть представлены документы (при наличии), подтверждающие доводы заявителя, либо их копии.

Орган местного самоуправления, организации и уполномоченные на рассмотрение жалобы лица, которым может быть направлена жалоба заявителя в досудебном (внесудебном) порядке.

В досудебном (внесудебном) порядке заявитель (представитель) вправе обратиться с жалобой в письменной форме на бумажном носителе или в электронной форме:

Жалобы на решения, действия (бездействия) должностных лиц рассматриваются в порядке и сроки, установленные Федеральным законом от 02.05.2006 №59-ФЗ «О порядке рассмотрения обращений граждан Российской Федерации».

Способы информирования заявителей о порядке подачи рассмотрения жалобы, в том числе с использованием ЕПГУ, РПГУ.

Не позднее дня, следующего за днем принятия решения, заявителю в письменной форме и, по желанию заявителя, в электронной форме направляется мотивированный ответ о результатах рассмотрения жалобы.

В случае признания жалобы подлежащей удовлетворению в ответе заявителю дается информация о действиях, осуществляемых органом, предоставляющим муниципальную услугу, в целях незамедлительного устранения выявленных нарушений при оказании муниципальной услуги, а также приносятся извинения за доставленные неудобства и указывается информация о дальнейших действиях, которые необходимо совершить заявителю в целях получения муниципальной услуги.

В случае признания жалобы не подлежащей удовлетворению в ответе заявителю даются аргументированные разъяснения о причинах принятого решения, а также информация о порядке обжалования принятого решения.

В случае установления в ходе или по результатам рассмотрения жалобы признаков состава административного правонарушения или преступления должностное лицо, наделенное полномочиями по рассмотрению жалоб незамедлительно направляет имеющиеся материалы в органы прокуратуры.

Перечень нормативных правовых актов, регулирующих порядок досудебного(внесудебного) обжалования решений и действий (бездействия) органа, предоставляющего муниципальную услугу, а также его должностных лиц.

Порядок досудебного (внесудебного) обжалования решений и действий (бездействия) органа, предоставляющего муниципальную услугу, а также его должностных лиц, руководителя уполномоченного органа либо специалиста уполномоченного органа осуществляется в соответствии с Федеральным законом №210-ФЗ, постановлением Правительства Российской Федерации от 16.08.2012 № 840 «О порядке подачи и рассмотрения жалоб на решения и действия (бездействия) федеральных органов исполнительной власти и их должностных лиц, федеральных государственных служащих, должностных лиц государственных внебюджетных фондов Российской Федерации, государственных корпораций, наделенных в соответствии с федеральными законами полномочиями по предоставлению государственных услуг в установленной сфере деятельности, и их должностных лиц, организаций, предусмотренных частью 1.1 статьи 16 Федерального закона «Об организации предоставления государственных и муниципальных услуг», и их работников, а также функциональных центров предоставления государственных и муниципальных услуг их работников».

#### 6. Особенности выполнения административных процедур (действий) в МФЦ

Предоставление муниципальной услуги в МФЦ осуществляется при наличии заключенного соглашения о взаимодействии между уполномоченными органами МФЦ.

Основанием для начала предоставления муниципальной услуги является обращение заявителя в МФЦ, расположенный на территории муниципального образования, в котором проживает заявитель.

Информирование заявителей о порядке предоставления муниципальной услуги в МФЦ, о ходе выполнения запроса о предоставлении муниципальной услуги, по иным вопросам, связанным с предоставлением муниципальной услуги, а также консультирование заявителей о порядке предоставления муниципальной услуги в МФЦ осуществляется в соответствии с графиком работы МФЦ.

Прием заявлений о предоставлении муниципальной услуги и иных документов, необходимых для предоставления муниципальной услуги.

При личном обращении заявителя в МФЦ сотрудник, ответственный за прием документов, устанавливает личность заявителя на основании документа, удостоверяющего его личность, представителя заявителя на основании документов, удостоверяющих личность и полномочия (в случае обращения его представителя);

проверяет представленное заявление и документы на предмет:

текст в заявлении поддается прочтению;

в заявлении указаны фамилия, имя, отчество (последнее-при наличии) физического лица либо наименование юридического лица;

заявление подписано уполномоченным лицом;

приложены документы, необходимые для предоставления муниципальной услуги;

соответствие данных документа, удостоверяющего личность, данным, указанным в заявлении необходимых документах;

заполняет сведения о заявителе и представленных документах в автоматизированной информационной системе (АИС МФЦ);

выдает расписку в получении документов на предоставление услуги, сформированную в АИС МФЦ;

информирует заявителя о сроке предоставления муниципальной услуги, способах получения информации об исполнении муниципальной услуги;

уведомляет заявителя о том, что неустраивающие документы хранятся в МФЦ в течение 30 дней, после чего передаются в уполномоченный орган.

Заявление и документы, принятые от заявителя на предоставление муниципальной услуги, передаются в уполномоченный орган не позднее 1 рабочего дня, следующего за днем регистрации заявления и документов в МФЦ, посредством личного обращения по сопроводительному реестру, содержащему дату и отметку о передаче, оформленному в двух экземплярах. Указанный реестр заверяется сотрудником МФЦ и передается специалисту уполномоченного органа под подпись. Один экземпляр сопроводительного реестра остается в уполномоченном органе и хранится как документ строгой отчетности отдельно от личных дел, второй-хранится в МФЦ.В заявлении производится отметка с указанием реквизитов реестра, по которому переданы заявление и документы.

Выдача заявителю результата предоставления муниципальной услуги, в том числе выдача документов на бумажном носителе, подтверждающих содержание электронных документов, направленных в МФЦ по результатам предоставления муниципальных услуг органами, предоставляющими муниципальные услуги, а также выдача документов, включая составление на бумажном носителе и заверение выписок из информационных систем органов, предоставляющих муниципальные услуги.

При обращении заявителя за предоставлением муниципальной услуги через МФЦ выдача результата предоставления муниципальной услуги осуществляется при личном обращении в МФЦ.

Ответственность за выдачу результата предоставления муниципальной услуги несет сотрудник МФЦ, уполномоченный руководителем МФЦ.

Для получения результата предоставления муниципальной услуги в МФЦ заявитель предъявляет документ, удостоверяющий его личность и расписку.

В случае обращения представителя заявителя представляются документы, удостоверяющие личность и подтверждающие полномочия представителя заявителя.

Сотрудник МФЦ, ответственный за выдачу документов, выдает документы заявителю и регистрирует факт их выдачи в АИС МФЦ. Заявитель подтверждает факт получения докумен-

тов своей подписью в расписке, которая остается в МФЦ.

Неустраивающие документы хранятся в МФЦ в течение 30 дней, после чего передаются в уполномоченный орган.

Иные действия, необходимые для предоставления муниципальной услуги, в том числе связанные с проверкой действительности усиленной квалифицированной электронной подписи заявителя, использованной при обращении за получением муниципальной услуги, а также с установлением перечня средств удостоверяющих центров, которые допускаются для использования в целях обеспечения указанной проверки и определяются на основании утверждаемой уполномоченным органом по согласованию с Федеральным службой безопасности Российской Федерации модели угрозы безопасности информации в информационной системе, используемой в целях приема обращений за получением муниципальной услуги и (или) предоставления такой услуги, в МФЦ не предусмотрены.

Досудебное (внесудебное) обжалование решений и действий (бездействия) МФЦ, сотрудника МФЦ осуществляется в порядке, предусмотренном пунктом 5.1 настоящего административного регламента.

Приложение № 1  
к административному  
Регламенту предоставления муниципальной услуги  
«Перевод жилого помещения в нежилое  
помещение и нежилого помещения  
в жилое помещение»

#### БЛОК-СХЕМА ПРЕДОСТАВЛЕНИЯ МУНИЦИПАЛЬНОЙ УСЛУГИ «ПЕРЕВОД ЖИЛОГО ПОМЕЩЕНИЯ В НЕЖИЛОЕ ПОМЕЩЕНИЕ И НЕЖИЛОЕ ПОМЕЩЕНИЕ В ЖИЛОЕ ПОМЕЩЕНИЕ»



Приложение № 2  
к административному  
Регламенту предоставления муниципальной услуги  
«Перевод жилого помещения в нежилое  
помещение и нежилого помещения в  
жилое помещение»

#### Правовые основания предоставления муниципальной услуги «Перевод жилого помещения в нежилое помещение и не жилого помещения в жилое помещение»

Предоставление муниципальной услуги осуществляется в соответствии с:

- Жилищным Кодексом Российской Федерации;
- федеральным законом от 27.07.2010 № 210-ФЗ"Об организации предоставления государственных и муниципальных услуг";
- постановлением Правительства Российской Федерации от 10 августа 2005 № 502 «Об утверждении формы уведомления о переводе (отказе в переводе) жилого помещения в нежилое (жилое) помещение»;
- распоряжением Правительства Российской Федерации от 17 декабря 2009 г. № 1993-р "Об утверждении сводного перечня первоочередных государственных и муниципальных услуг, предоставляемых в электронном виде";
- иными нормативными актами органов местного самоуправления сельского поселения Сиделькино.

## ОФИЦИАЛЬНОЕ ОПУБЛИКОВАНИЕ

Приложение № 3 к административному  
Регламенту предоставления муниципальной услуги  
«Перевод жилого помещения в нежилое  
помещение и нежилого помещения в  
жилое помещение»

Форма заявления о предоставлении муниципальной услуги

кому: \_\_\_\_\_

(наименование уполномоченного органа  
Исполнительной власти субъекта Российской  
Федерации или органа местного самоуправления)

от \_\_\_\_\_  
(собственник жилого (нежилого) помещения, либо уполномоченное им лицо, либо собствен-  
ники жилого

нежилого) помещения (нужное подчеркнуть), находящегося в общей собственности двух и  
более лиц, в

случае, если ни один из собственников либо иных лиц не уполномочен в установленном  
порядке представлять

интересы других собственников)

Примечание. Для физических лиц указываются: фамилия, имя, отчество, реквизиты докумен-  
та, удостоверяющего личность (серия, номер, кем и когда выдан), место жительства, номер  
телефона; для представителя физического лица указываются: фамилия, имя, отчество предста-  
вителя, реквизиты доверенности, которая прилагается к заявлению. Для юридических лиц  
указываются: наименование, организационно-правовая форма, адрес места нахождения, номер  
телефона, фамилия, имя, отчество лица, уполномоченного представлять интересы юридическо-  
го лица, с указанием реквизитов документа, удостоверяющего эти полномочия и прилагаемого  
к заявлению.

Место нахождения помещения:

(указывается полный адрес: область, муниципальное образование,

район, населенный пункт, улица, дом, корпус, строение, квартира (офис),

подъезд, этаж)

Назначение помещения:

(жилое или нежилое, функциональное назначение нежилого помещения)

Прошу разрешить перевод  
(жилого (нежилого) помещения в нежилое (жилое) помещение без

проведения его переустройства и (или) перепланировки, и (или) иных ремонтно-  
строительных работ или с

проведением переустройства и (или) перепланировки в соответствии с представленным  
проектом (проектной

документацией), и (или) иных ремонтно-строительных работ - нужное указать)  
в целях использования помещения в качестве \_\_\_\_\_

(функциональное назначение)

Срок производства ремонтно-строительных работ:  
с "\_\_\_" \_\_\_\_\_ 20\_\_ г. по "\_\_\_" \_\_\_\_\_ 20\_\_ г.

Режим производства ремонтно-строительных работ:  
с \_\_\_\_\_ по \_\_\_\_\_ часов в \_\_\_\_\_ дни.

Обязуюсь:

осуществить ремонтно-строительные работы в соответствии с проектом (проектной доку-  
ментацией) переустройства и (или) перепланировки переводимого помещения;

обеспечить свободный доступ к месту проведения ремонтно-строительных работ уполномо-  
ченных должностных лиц администрации муниципального образования для проверки хода  
работ;

осуществить работы в установленные сроки и с соблюдением согласованного режима произ-  
водства ремонтно-строительных работ.

К заявлению прилагаются следующие документы:

1)

(указываются вид и реквизиты правоустанавливающего документа на переводимое помеще-  
ние

с отметкой: подлинник или засвидетельствованная в нотариальном порядке копия)

2) проект (проектная документация) переустройства и (или) перепланировки переводимого  
помещения на \_\_\_\_\_ листах (если требуется переустройство и (или) перепланировка);

3) план переводимого нежилого помещения с его техническим описанием (технический  
паспорт помещения - если переводимое помещение жилое);

4) поэтажный план дома, в котором находится переводимое помещение;

5) иные документы: \_\_\_\_\_

Подписи лиц, подавших заявление:

"\_\_\_" \_\_\_\_\_ 20\_\_ г. \_\_\_\_\_ (подпись заявителя) (Ф.И.О. заявителя)

"\_\_\_" \_\_\_\_\_ 20\_\_ г. \_\_\_\_\_ (подпись заявителя) (Ф.И.О. заявителя)

"\_\_\_" \_\_\_\_\_ 20\_\_ г. \_\_\_\_\_ (подпись заявителя) (Ф.И.О. заявителя)

"\_\_\_" \_\_\_\_\_ 20\_\_ г. \_\_\_\_\_ (подпись заявителя) (Ф.И.О. заявителя)

"\_\_\_" \_\_\_\_\_ 20\_\_ г. \_\_\_\_\_ (подпись заявителя) (Ф.И.О. заявителя)

"\_\_\_" \_\_\_\_\_ 20\_\_ г. \_\_\_\_\_ (подпись заявителя) (Ф.И.О. заявителя)

"\_\_\_" \_\_\_\_\_ 20\_\_ г. \_\_\_\_\_ (подпись заявителя) (Ф.И.О. заявителя)

В рамках осуществления мероприятий по предоставлению муниципальной услуги все  
нижеподписавшиеся согласны на обработку персональных данных в течение неограниченного  
срока в соответствии с Федеральным законом от 27.07.2006 г. № 152-ФЗ «О персональных  
данных».

"\_\_\_" \_\_\_\_\_ 20\_\_ г. \_\_\_\_\_ (подпись заявителя) (Ф.И.О. заявителя)

"\_\_\_" \_\_\_\_\_ 20\_\_ г. \_\_\_\_\_ (подпись заявителя) (Ф.И.О. заявителя)

"\_\_\_" \_\_\_\_\_ 20\_\_ г. \_\_\_\_\_ (подпись заявителя) (Ф.И.О. заявителя)

"\_\_\_" \_\_\_\_\_ 20\_\_ г. \_\_\_\_\_ (подпись заявителя) (Ф.И.О. заявителя)

"\_\_\_" \_\_\_\_\_ 20\_\_ г. \_\_\_\_\_ (подпись заявителя) (Ф.И.О. заявителя)

"\_\_\_" \_\_\_\_\_ 20\_\_ г. \_\_\_\_\_ (подпись заявителя) (Ф.И.О. заявителя)

"\_\_\_" \_\_\_\_\_ 20\_\_ г. \_\_\_\_\_ (подпись заявителя) (Ф.И.О. заявителя)

"\_\_\_" \_\_\_\_\_ 20\_\_ г. \_\_\_\_\_ (подпись заявителя) (Ф.И.О. заявителя)

Документы представлены на приеме "\_\_\_" \_\_\_\_\_ 20\_\_ г.

Входящий номер регистрации заявления \_\_\_\_\_

Выдана расписка в получении документов "\_\_\_" \_\_\_\_\_ 20\_\_ г. № \_\_\_\_\_

Расписку получил "\_\_\_" \_\_\_\_\_ 20\_\_ г. \_\_\_\_\_

(подпись заявителя) (Ф.И.О. заявителя)

\_\_\_\_\_  
(должность, Ф.И.О. должностного лица, принявшего заявление) (подпись)

Приложение № 4 к административному  
Регламенту предоставления муниципальной услуги  
«Перевод жилого помещения в нежилое  
помещение и нежилого помещения в  
жилое помещение»

УТВЕРЖДЕНА  
Постановлением Правительства  
Российской Федерации  
от 10.08.2005 № 502

## УВЕДОМЛЕНИЕ

о переводе (отказе в переводе) жилого (нежилого)  
помещения в нежилое (жилое) помещение

\_\_\_\_\_  
(полное наименование органа местного самоуправления,

осуществляющего перевод помещения)

рассмотрев представленные в соответствии с частью 2 статьи 23 Жилищного кодекса  
Российской Федерации документы о переводе помещения общей площадью \_\_\_\_\_

находящегося по адресу:

\_\_\_\_\_  
(наименование городского или сельского поселения)

\_\_\_\_\_  
(наименование улицы, площади, проспекта, бульвара, проезда и т.п.)

дом \_\_\_\_\_, корпус (владение, строение), кв. \_\_\_\_\_, из жилого (нежилого) в нежилое (жилое)

\_\_\_\_\_ (ненужное зачеркнуть)

\_\_\_\_\_ (ненужное зачеркнуть)

в целях использования помещения в качестве \_\_\_\_\_

\_\_\_\_\_ (вид использования помещения в соответствии

\_\_\_\_\_ с заявлением о переводе)

РЕШИЛ (

\_\_\_\_\_  
(наименование акта, дата его принятия и номер)

1. Помещение на основании приложенных к заявлению документов:

а) перевести из жилого (нежилого) в нежилое (жилое) без предварительных условий;

\_\_\_\_\_ (ненужное зачеркнуть)

б) перевести из жилого (нежилого) в нежилое (жилое) при условии проведения в  
установленном порядке следующих видов работ:

\_\_\_\_\_  
(перечень работ по переустройству

\_\_\_\_\_ (перепланировке) помещения

\_\_\_\_\_ или иных необходимых работ по ремонту, реконструкции, реставрации помещения)

2. Отказать в переводе указанного помещения из жилого (нежилого) в нежилое (жилое)  
в связи с \_\_\_\_\_

\_\_\_\_\_ (основание(я), установленное частью 1 статьи 24 Жилищного кодекса Российской Федерации)

\_\_\_\_\_  
(должность лица, подписавшего уведомление) (подпись) (расшифровка подписи)

"\_\_\_" \_\_\_\_\_ 20\_\_ г.

М.П.



## ОФИЦИАЛЬНОЕ ОПУБЛИКОВАНИЕ

АДМИНИСТРАЦИЯ  
СЕЛЬСКОГО ПОСЕЛЕНИЯ  
ТОКМАКЛА  
МУНИЦИПАЛЬНОГО РАЙОНА  
ЧЕЛНО-ВЕРШИНСКИЙ  
САМАРСКОЙ ОБЛАСТИ

## ПОСТАНОВЛЕНИЕ

от 30.12.2022 года № 57

Об утверждении Административного регламента предоставления муниципальной услуги «Перевод жилого помещения в нежилое помещение и нежилого помещения в жилое помещение» на территории сельского поселения Токмакла муниципального района Челно-Вершинский Самарской области

В соответствии с Федеральным законом от 06.10.2003г. № 131-ФЗ «Об общих принципах организации местного самоуправления в Российской Федерации», Федеральным законом от 27.07.2010г. № 210-ФЗ «Об организации предоставления государственных и муниципальных услуг», Жилищным кодексом РФ, администрация сельского поселения Токмакла муниципального района Челно-Вершинский Самарской области

## ПОСТАНОВЛЯЕТ:

1. Утвердить Административный регламент предоставления муниципальной услуги «Перевод жилого помещения в нежилое помещение и нежилого помещения в жилое помещение» на территории сельского поселения Токмакла муниципального района Челно-Вершинский (Приложение №1).
2. Опубликовать настоящее постановление в газете «Официальный вестник» и разместить на официальном сайте сельского поселения Токмакла в сети Интернет.
3. Настоящее постановление вступает в силу со дня его официального опубликования.

Глава сельского поселения Токмакла

Н.А. Соловьева

Приложение № 1  
к постановлению администрации  
сельского поселения Токмакла  
муниципального района Челно-Вершинский  
Самарской области  
от 30.12.2022г. 2023 г. № 57

АДМИНИСТРАТИВНЫЙ РЕГЛАМЕНТ  
ПРЕДОСТАВЛЕНИЯ МУНИЦИПАЛЬНОЙ УСЛУГИ  
«ПЕРЕВОД ЖИЛОГО ПОМЕЩЕНИЯ В НЕЖИЛОЕ ПОМЕЩЕНИЕ И НЕЖИЛОГО ПОМЕЩЕНИЯ В ЖИЛОЕ ПОМЕЩЕНИЕ»

## 1. Общие положения

Предмет регулирования административного регламента.

Административный регламент предоставления муниципальной услуги «Перевод жилого помещения в нежилое помещение и нежилого помещения в жилое помещение» (далее соответственно – административный регламент, муниципальная услуга) устанавливает порядок и стандарт предоставления муниципальной услуги.

Административный регламент определяет порядок, сроки и последовательность выполнения административных процедур по предоставлению муниципальной услуги, требования к порядку их выполнения, в том числе особенности выполнения административных процедур в электронной форме, а также особенности выполнения административных процедур в многофункциональных центрах предоставления государственных и муниципальных услуг (далее – МФЦ), формы контроля за предоставлением муниципальной услуги, досудебный (внесудебный) порядок обжалования решений и действий (бездействия) органа местного самоуправления, должностных лиц органа местного самоуправления, работников МФЦ.

Правовые основания предоставления муниципальной услуги закреплены в Приложении №2 к настоящему административному регламенту.

Круг заявителей.

Муниципальная услуга предоставляется собственнику помещения в многоквартирном доме, расположенного на территории сельского поселения Токмакла, или уполномоченному им лицу (далее – заявитель).

Требования к порядку информирования о предоставлении муниципальной услуги.

Информация о порядке и условиях информирования о предоставлении муниципальной услуги предоставляется:

Специалистом уполномоченного органа при непосредственном обращении заявителя или его представителя в уполномоченный орган или посредством телефонной связи, в том числе путем размещения на официальном сайте уполномоченного органа в информационно-телекоммуникационной сети «Интернет» (далее – официальный сайт уполномоченного органа) (<http://tokmakla.ru/>);

путем размещения в федеральной государственной информационной системе «Единый портал государственных и муниципальных услуг (функций)» (далее – ЕПГУ);

путем размещения на региональном портале государственных и муниципальных услуг, являющемся государственной информационной системой Самарской области (<https://gosuslugi.samregion.ru/>) (далее – РПГУ).

Путем размещения на информационном стенде в помещении уполномоченного органа, в информационных материалах;

Путем публикации информационных материалов в средствах массовой информации;

Посредством ответов на письменные обращения;

Сотрудником МФЦ в соответствии с пунктом 6.3 настоящего административного регламента.

Ответ на телефонный звонок должен содержать информацию о наименовании органа, в который обратился заявитель, фамилию, имя, отчество (последнее – при наличии) и должность специалиста, принявшего телефонный звонок. При невозможности принявшего звонок специалиста самостоятельно ответить на поставленные вопросы телефонный звонок переадресовывается (переводится) на другое должностное лицо или обратившемуся гражданину сообщается номер телефона, по которому он может получить необходимую информацию.

В случае поступления от заявителя обращения в письменной (электронной) форме ответ на обращение направляется также в письменной (электронной) форме не позднее 30 календарных дней со дня регистрации обращения. При направлении ответа указывается должность лица, подписавшего ответ, а также фамилия, имя, отчество (последнее – при наличии) и номер телефона исполнителя.

Справочная информация о местонахождении, графике работы, контактных телефонах уполномоченного органа, адресе электронной почты уполномоченного органа размещена на официальном сайте уполномоченного органа, ЕПГУ, РПГУ.

Справочная информация о местонахождении, графике работы, контактных телефонах МФЦ, адресе электронной почты МФЦ размещена на официальном сайте МФЦ.

Стандарт предоставления муниципальной услуги  
Наименование муниципальной услуги.

Наименование муниципальной услуги – перевод жилого помещения в нежилое помещение и нежилого помещения в жилое помещение на территории сельского поселения Токмакла.

Наименование органа, предоставляющего муниципальную услугу.

Муниципальная услуга предоставляется администрацией сельского поселения Токмакла (далее – Уполномоченный орган).

МФЦ участвует в предоставлении муниципальной услуги в части:

Информирования по вопросам предоставления муниципальной услуги;

Прием заявлений и документов, необходимых для предоставления муниципальной услуги;

Выдачи результата предоставления муниципальной услуги.

В предоставлении муниципальной услуги в рамках межведомственного информационного взаимодействия участвует Федеральная служба государственной регистрации, кадастра и картографии, Федеральная налоговая служба, специализированные государственные и муниципальные организации технической инвентаризации.

Заявитель вправе подать заявление о переводе помещения через МФЦ в соответствии с соглашением о взаимодействии между МФЦ и уполномоченным органом на личном приеме в Жилищном управлении, почтовым отправлением или с помощью ЕПГУ, РПГУ по форме в соответствии с Приложением №3 к настоящему административному регламенту.

Запрещается требовать от заявителя осуществления действий, в том числе согласований, необходимых для получения муниципальной услуги и связанных с обращением в иные государственные органы, органы местного самоуправления, организации, за исключением получения услуг, включенных в перечень услуг, которые являются необходимыми и обязательными для предоставления муниципальной услуги.

Описание результата предоставления муниципальной услуги.

Результатом предоставления муниципальной услуги является принятое уполномоченным органом решение о переводе или об отказе в переводе жилого помещения в нежилое помещение и нежилого помещения в жилое помещение (в форме распоряжения Администрации сельского поселения Токмакла муниципального района Челно-Вершинский Самарской области), (далее – решение).

Форма уведомления о переводе (отказе в переводе) жилого (нежилого) помещения в нежилое (жилое) помещение утверждена постановлением Правительства Российской Федерации от 10 августа 2005 № 502 «Об утверждении формы уведомления о переводе (отказе в переводе) жилого (нежилого) помещения в нежилое (жилое) помещение» (Приложение № 4 к настоящему административному регламенту) (далее – уведомление).

Результат предоставления муниципальной услуги может быть получен:

в уполномоченном органе местного самоуправления на бумажном носителе при личном обращении;

в МФЦ на бумажном носителе при личном обращении;

почтовым отправлением;

на ЕПГУ, РПГУ, в том числе в форме электронного документа, подписанного электронной подписью.

Срок предоставления муниципальной услуги, в том числе с учетом необходимости обращения в организации, участвующие в предоставлении муниципальной услуги.

Уполномоченный орган принимает решение о переводе или об отказе в переводе жилого помещения в нежилое помещение и нежилого помещения в жилое помещение не позднее чем через 45 дней со дня представления в указанный орган документов, обязанность по представлению которых возложена на заявителя.

В случае подачи документов в МФЦ срок предоставления муниципальной услуги исчисляется со дня поступления в уполномоченный орган документов из МФЦ.

В случае подачи документов через ЕПГУ, РПГУ срок предоставления исчисляется со дня поступления в уполномоченный орган документов. Направление принятых на ЕПГУ, РПГУ заявлений и документов осуществляется с использованием единой системы межведомственного электронного взаимодействия и подключенной к ней региональной системы межведомственного электронного взаимодействия.

Приостановление предоставления муниципальной услуги законодательством Российской Федерации не предусмотрено.

Срок выдачи документов, являющихся результатом предоставления муниципальной услуги – не позднее чем через 3 рабочих дня со дня принятия решения в соответствии с пунктом 3.1.3 настоящего административного регламента.

Нормативные правовые акты, регулирующие предоставление муниципальной услуги.

Перечень нормативных правовых актов, регулирующих предоставление муниципальной услуги (с указанием их реквизитов и источников официального опубликования), размещается на официальном сайте уполномоченного органа, на ЕПГУ, РПГУ.

Уполномоченный орган обеспечивает размещение и актуализацию перечня нормативных правовых актов, регулирующих предоставление муниципальной услуги, на своем официальном сайте.

Исчерпывающий перечень документов, которые заявитель должен представить самостоятельно, и документы, которые заявитель вправе представить по собственной инициативе, так как они подлежат представлению в рамках межведомственного информационного взаимодействия.

Исчерпывающий перечень документов, необходимых для предоставления муниципальной услуги.

Заявление о переводе помещения;

правоустанавливающие документы на переводимое помещение (подлинники или засвидетельствованные в нотариальном порядке копии);

план переводимого помещения с его техническим описанием (в случае, если переводимое помещение является жилым, технический паспорт такого помещения);

подготовленный и оформленный в установленном порядке проект переустройства и (или) перепланировки переводимого помещения (в случае, если переустройство и (или) перепланировка требуются для обеспечения использования такого помещения в качестве жилого или нежилого помещения);

протокол общего собрания собственников помещений в многоквартирном доме, содержащий решение об их согласии на перевод жилого помещения в нежилое помещение;

согласие каждого собственника всех помещений, примыкающих к переводимому помещению, на перевод жилого помещения в нежилое помещение.

В случае направления заявления посредством ЕПГУ, РПГУ, сведения из документа, удостоверяющего личность заявителя, представителя формируются при подтверждении учетной записи в Единой системе идентификации и аутентификации из состава соответствующих данных указанной учетной записи могут быть проверены путем направления запроса с использованием системы межведомственного электронного взаимодействия.

В случае, если заявление подается через представителя заявителя, также представляется документ, подтверждающий полномочия на осуществление действий от имени заявителя. В качестве документа, подтверждающего полномочия на осуществление действий от имени заявителя, представитель заявителя вправе представить:

Оформленную в соответствии с законодательством Российской Федерации доверенность (для физических лиц);

оформленную в соответствии с законодательством Российской Федерации доверенность, заверенную печатью заявителя и подписанную руководителем заявителя или уполномоченным этим руководителем лицом (для юридических лиц).

В случае, если заявление подается через представителя заявителя посредством ЕПГУ, РПГУ, и доверенность представителя заявителя изготовлена в электронной форме, такая доверенность должна быть подписана электронной подписью, требования к которой устанавливаются законодательством Российской Федерации, регулирующим отношения в области использования электронных подписей.

Удостоверенная, совершенная или выданная нотариусом доверенность представителя заявителя в электронной форме должна соответствовать требованиям статьи 44.2 Основ законодательства Российской Федерации о нотариате от 11 февраля 1993 года №4462-1.

Заявитель вправе не представлять документы, предусмотренные в подпунктах 3.4

## ОФИЦИАЛЬНОЕ ОПУБЛИКОВАНИЕ

пункта 2.6.1, а также в случае, если право на переводимое помещение зарегистрировано в Едином государственном реестре недвижимости, документы, предусмотренные подпунктом 2 пункта 2.6.1 настоящего административного регламента.

Документы (их копии или сведения, содержащиеся в них), указанные в подпунктах 2.3.4 пункта 2.6.1 настоящего административного регламента запрашиваются уполномоченным органом в государственных органах, органах местного самоуправления и подведомственных государственным органам или органам местного самоуправления организациях, в распоряжении которых находятся указанные документы, если заявитель не представил указанные документы самостоятельно.

В соответствии с пунктом 3 статьи 36 Жилищного кодекса Российской Федерации уменьшение размера общего имущества в многоквартирном доме возможно только с согласия всех собственников помещений в данном доме путем его реконструкции.

В соответствии с пунктом 2 статьи 40 Жилищного кодекса Российской Федерации, если реконструкция, переустройство и (или) перепланировка помещений невозможны без присоединения к ним части общего имущества в многоквартирном доме, на такие реконструкцию, переустройство и (или) перепланировку помещений должно быть получено согласие всех собственников помещений в многоквартирном доме.

Уполномоченный орган, осуществляющий перевод помещений, не вправе требовать от заявителя представление других документов кроме документов, истребование которых у заявителя допускается в соответствии с пунктом 2.6.1 настоящего административного регламента.

По межведомственным запросам уполномоченного органа, указанных в абзаце первом настоящего пункта, документы (их копии или сведения, содержащиеся в них) предоставляются государственными органами, органами местного самоуправления и подведомственными государственным органам или органам местного самоуправления организациями, в распоряжении которых находятся указанные документы, в срок не превышающий пять рабочих дней со дня поступления межведомственного запроса в орган или организацию, предоставляющие документ и информацию, если иные сроки подготовки и направления ответа на межведомственный запрос не установлены федеральными законами, правовыми актами Правительства Российской Федерации и принятыми в соответствии с федеральными законами нормативными правовыми актами субъектов Российской Федерации.

Исчерпывающий перечень оснований для отказа в приеме документов, необходимых для предоставления муниципальной услуги.

Отказ в приеме документов, необходимых для предоставления муниципальной услуги, законодательством Российской Федерации не предусмотрен.

Исчерпывающий перечень оснований для приостановления или отказа в предоставлении муниципальной услуги.

Приостановление предоставления муниципальной услуги законодательством Российской Федерации не предусмотрено.

Отказ в переводе жилого помещения в нежилое помещение или нежилого помещения в жилое помещение допускается в случае, если:

заявитель не представил документы, определенные пунктом 2.6.1 настоящего административного регламента, обязанность по представлению которых с учетом пункта 2.6.3 настоящего административного регламента возложена на заявителя;

поступления в уполномоченный орган ответа органа государственной власти, органа местного самоуправления либо подведомственной органа государственной власти или органу местного самоуправления организации на межведомственный запрос, свидетельствующего об отсутствии документа (или) информации, необходимых для перевода жилого помещения в нежилое помещение или нежилого помещения в жилое помещение в соответствии с пунктом 2.6.1 настоящего административного регламента, если соответствующий документ не был представлен заявителем по собственной инициативе. Отказ в переводе жилого помещения в нежилое помещение или нежилого помещения в жилое помещение по указанному основанию допускается в случае, если уполномоченный орган после получения ответа на межведомственный запрос уведомил заявителя о получении такого ответа, предложил заявителю представить документ и (или) информацию, необходимые для перевода жилого помещения в нежилое помещение или нежилого помещения в жилое помещение, предусмотренные пунктом 2.6.1 настоящего административного регламента, и не получил такие документ и (или) информацию в течение пятнадцати рабочих дней со дня направления уведомления;

представления документов, определенных пунктом 2.6.1 настоящего административного регламента в ненадлежащий орган;

несоблюдение предусмотренных статьей 22 Жилищного кодекса условий перевода помещения, а именно:

а) если доступ к переводимому помещению невозможен без использования помещений, обеспечивающих доступ к жилым помещениям, или отсутствует техническая возможность оборудовать такой доступ к данному помещению (при переводе жилого помещения в нежилое помещение);

б) если переводимое помещение является частью жилого помещения либо используется собственником данного помещения или иным гражданином в качестве места постоянного проживания (при переводе жилого помещения в нежилое помещение);

в) если право собственности на переводимое помещение обременено правами каких-либо лиц;

г) если после перевода из жилого помещения в нежилое помещение исключена возможность доступа к использованию помещений, обеспечивающих доступ к жилым помещениям;

д) если при переводе квартиры в многоквартирном доме в нежилое помещение не соблюдены следующие требования:

квартира расположена на первом этаже указанного дома;

квартира расположена выше первого этажа указанного дома, но помещения, расположенные непосредственно под квартирой, переводимой в нежилое помещение, не являются жилыми;

е) также не допускается:

- перевод жилого помещения в наемном доме социального использования в нежилое помещение;

- перевод жилого помещения в нежилое помещение в целях осуществления религиозной деятельности;

- перевод нежилого помещения в жилое помещение, если такое помещение не отвечает требованиям, установленным Постановлением Правительства РФ от 28 января 2006г. №47«Об утверждении Положения о признании помещения жилым помещением, жилого помещения непригодным для проживания, многоквартирного дома аварийным и подлежащим сносу или реконструкции, садового дома жилым домом и жилого дома садовым домом» или отсутствует возможность обеспечить соответствие такого помещения установленным требованиям.

Несоответствия проекта переустройства и (или) перепланировки помещения в многоквартирном доме требованиям законодательства.

Неполучение или несвоевременное получение документов, указанных в пункте 2.6.1. административного регламента и запрошенных в государственных органах, органах местного самоуправления и подведомственных государственным органам или органам местного самоуправления организациях, в распоряжении которых находятся указанные документы, не может являться основанием для отказа в переводе жилого помещения в нежилое помещение или нежилого помещения в жилое помещение.

Перечень услуг, которые являются необходимыми и обязательными для предоставления муниципальной услуги, в том числе сведения о документе(документах), выдаваемом (выдаваемым) организациями, участвующими в предоставлении муниципальной услуги.

Услуги, которые являются необходимыми и обязательными для предоставления муниципальной услуги:

Услуга по подготовке проекта переустройства и (или) перепланировки переводимого помещения (в случае, если переустройство и (или) перепланировка требуются для обеспечения использования такого помещения в качестве жилого или нежилого помещения);

Оформление документа, удостоверяющего право (полномочия) представителя, в случае, если за представлением услуги обращается представитель заявителя;

Порядок, размер и основания взимания государственной пошлины или иной платы, взимаемой за предоставление муниципальной услуги.

Предоставление муниципальной услуги осуществляется бесплатно, государственная пошлина не уплачивается.

Порядок, размер и основания взимания платы за предоставление услуг, которые являются

необходимым и обязательными для предоставления муниципальной услуги, включая информацию о методике расчета размера такой платы.

Порядок, размер и основания взимания платы за предоставление услуг, указанных в пункте 2.9 настоящего административного регламента, определяется организациями, предоставляющими данные услуги.

Максимальный срок ожидания в очереди при подаче запроса о предоставлении муниципальной услуги и при получении результата предоставления муниципальной услуги.

Максимальный срок ожидания в очереди при подаче заявления о предоставлении муниципальной услуги и при получении результата данной муниципальной услуги не должен превышать 15 минут.

Сроки порядок регистрации запроса заявителя о предоставлении муниципальной услуги.

Заявление о предоставлении муниципальной услуги, представленное заявителем лично либо его представителем, регистрируется уполномоченным органом в течение 1 рабочего дня с даты поступления такого заявления.

Заявление о предоставлении муниципальной услуги, представленное заявителем либо его представителем через МФЦ, регистрируется уполномоченным органом в день поступления от МФЦ.

Заявление, поступившее в электронной форме на ЕПГУ, РПГУ регистрируется уполномоченным органом в день его поступления в случае отсутствия автоматической регистрации запросов на ЕПГУ, РПГУ.

Заявление, поступившее в нерабочее время, регистрируется уполномоченным органом в первый рабочий день, следующий за днем его получения.

Требования к помещениям, в которых предоставляется муниципальная услуга, к залу ожидания, местам для заполнения запросов о предоставлении муниципальной услуги, информационным стендам с образцами их заполнения и перечнем документов, необходимых для предоставления муниципальной услуги, в том числе к обеспечению доступности для инвалидов указанных объектов в соответствии с законодательством Российской Федерации о социальной защите инвалидов.

Помещения уполномоченного органа для предоставления муниципальной услуги размещаются на первом этаже здания, оборудованного отдельным входом, либо в отдельно стоящем здании для свободного доступа заявителей. Переведенные по помещениям уполномоченного органа, в которых проводится прием заявления и документов, не должно создавать затруднений для лиц с ограниченными возможностями здоровья.

При расположении помещения уполномоченного органа на верхнем этаже специалисты уполномоченного органа обязаны осуществлять прием заявителей на первом этаже, если по состоянию здоровья заявитель не может подняться по лестнице.

На территории, прилегающей к зданию уполномоченного органа, организуются места для парковки автотранспортных средств, в том числе места для парковки автотранспортных средств инвалидов (не менее 10 процентов мест, но не менее одного места), доступ заявителей к парковочным местам является бесплатным.

Помещение уполномоченного органа для приема заявителей оборудуется информационными стендами, на которых размещается форма заявления с образцом ее заполнения и перечень документов, необходимых для предоставления муниципальной услуги.

Помещения, в которых осуществляются действия по предоставлению муниципальной услуги, обеспечиваются компьютерами, средствами связи, включая доступ к информационно-телекоммуникационной сети «Интернет», оргтехники, канцелярскими принадлежностями, информационными и справочными материалами, наглядной информацией, стульями и столами, средствами пожаротушения и оповещения о возникновении чрезвычайной ситуации, доступом к региональной системе межведомственного электронного взаимодействия, а также обеспечивается доступность для инвалидов к указанным помещениям в соответствии с законодательством Российской Федерации о социальной защите инвалидов.

Зал ожидания, места для заполнения запросов и приема заявителей оборудуются стульями, и (или) кресельными секциями, и (или) скамьями.

Информационные материалы, предназначенные для информирования заявителей о порядке предоставления муниципальной услуги, размещаются на информационных стендах, расположенных в местах, обеспечивающих доступ к ним заявителей, и обновляются при изменении законодательства, регулирующего предоставление муниципальной услуги, и справочных сведений.

Информационные стенды должны располагаться в месте, доступном для просмотра (в том числе при большом количестве посетителей).

Для обеспечения доступности получения муниципальной услуги маломобильными группами населения здания и сооружения, в которых оказывается услуга, оборудуются согласно нормативным требованиям «СП 59.13330.2016. Свод правил. Доступность зданий и сооружений для маломобильных групп населения. Актуализированная редакция СНиП 35-01-2001».

В кабинете по приему маломобильных групп населения имеется медицинская аптечка, питьевая вода. При необходимости сотрудник уполномоченного органа, осуществляющий прием, может вызвать карету неотложной скорой помощи.

При обращении гражданина с нарушениями функций опорно-двигательного аппарата работники уполномоченного органа предпринимают следующие действия:

открывают входную дверь и помогают гражданину беспрепятственно посетить здание уполномоченного органа, а также заранее предупреждают о существующих барьерах в здании;

выясняют цель визита гражданина и сопровождают его в кабинет по приему заявления; помогают гражданину сесть на стул или располагают кресло-коляску у стола напротив специалиста, осуществляющего прием;

сотрудник уполномоченного органа, осуществляющий прием, принимает гражданина вне очереди, консультирует, осуществляет прием заявления с необходимыми документами, оказывает помощь в заполнении бланков, копирует документы;

по окончании предоставления муниципальной услуги сотрудник уполномоченного органа, осуществляющий прием, помогает гражданину покинуть кабинет, открывает двери, сопровождает гражданина до выхода из здания и помогает покинуть здание; передает гражданина сопровождающему лицу или по его желанию вызывает автотранспорт и оказывает содействие при его посадке.

При обращении граждан с недостатками зрения работники уполномоченного органа предпринимают следующие действия:

сотрудник уполномоченного органа, осуществляющий прием, принимает гражданина вне очереди, помогает сориентироваться, сесть на стул, консультирует, вслух прочитывает документы и далее по необходимости производит их выдачу. При общении с гражданином с недостатками зрения необходимо общаться непосредственно с ним самим, а не с сопровождающим его лицом, в беседе пользоваться обычной разговорной лексикой, в помещении не следует отходить от него без предупреждения;

сотрудник уполномоченного органа оказывает помощь в заполнении бланков, копирует необходимые документы. Для подписания заявления подводит лист к авторучке гражданина, помогает сориентироваться и подписать бланк. При необходимости выдаются памятки для слабовидящих с крупным шрифтом;

по окончании предоставления муниципальной услуги сотрудник уполномоченного органа, осуществляющий прием, помогает гражданину встать со стула, выйти из кабинета, открывает двери, сопровождает гражданина к выходу из здания, и провожает на улицу, заранее предупредив посетителя о существующих барьерах в здании, передает гражданина сопровождающему лицу или по желанию гражданина вызывает автотранспорт.

При обращении гражданина с дефектами слуха работники уполномоченного органа предпринимают следующие действия:

сотрудник уполномоченного органа, осуществляющий прием граждан с нарушением слуха, обращается непосредственно к нему, спрашивает о цели визита и дает консультативные размеренным, спокойным темпом речи, при этом смотрит в лицо посетителя, говорит ясно, слова дополняет понятными жестами, возможно общение в письменной форме либо через переводчика жестового языка (сурдопереводчик);

сотрудник уполномоченного органа, осуществляющий прием, оказывает помощь и содействие в заполнении бланков заявлений, копирует необходимые документы.

## ОФИЦИАЛЬНОЕ ОПУБЛИКОВАНИЕ

Требования к комфортности и доступности предоставления муниципальной услуги в МФЦ устанавливаются постановлением Правительства Российской Федерации от 22.12.2012 № 1376 «Об утверждении Правил организации деятельности многофункциональных центров предоставления государственных и муниципальных услуг».

Показатели доступности и качества муниципальной услуги.

Количество взаимодействий заявителя с сотрудником уполномоченного органа при предоставлении муниципальной услуги – 2.

Продолжительность взаимодействий заявителя с сотрудником уполномоченного органа при предоставлении муниципальной услуги – не более 15 минут.

Возможность получения информации о ходе предоставления муниципальной услуги, в том числе с использованием информационно-телекоммуникационных технологий.

Иными показателями качества и доступности предоставления муниципальной услуги являются:

расположенность помещений уполномоченного органа, предназначенных для предоставления муниципальной услуги, в зоне доступности к основным транспортным магистралям;

степень информированности заявителя о порядке предоставления муниципальной услуги (доступности информации о муниципальной услуге, возможность выбора способа получения информации);

возможность выбора заявителем форм обращения за получением муниципальной услуги;

доступности обращения за предоставлением муниципальной услуги, в том числе для лиц с ограниченными возможностями здоровья;

своевременность предоставления муниципальной услуги в соответствии со стандартом ее предоставления;

соблюдение сроков предоставления муниципальной услуги и сроков выполнения административных процедур при предоставлении муниципальной услуги;

возможность получения информации о ходе предоставления муниципальной услуги;

отсутствие обоснованных жалоб со стороны заявителя по результатам предоставления муниципальной услуги;

открытый доступ для заявителей к информации о порядке и сроках предоставления муниципальной услуги, порядке обжалования действий (бездействия) уполномоченного органа, руководителем уполномоченного органа либо специалистом уполномоченного органа;

наличие необходимого и достаточного количества специалистов уполномоченного органа, а также помещений уполномоченного органа, в которых осуществляется прием заявлений и документов от заявителей.

Уполномоченным органом обеспечивается создание инвалидам и иным маломобильным группам населения следующих условий доступности муниципальной услуги в соответствии с требованиями, установленными законодательными и иными нормативными правовыми актами: оказание инвалидам помощи, необходимой для получения в доступной для них форме информации о правилах предоставления муниципальной услуги, в том числе об оформлении необходимых для получения муниципальной услуги документов, о совершении ими других необходимых для получения муниципальной услуги действий;

предоставление муниципальной услуги инвалидам по слуху, при необходимости, с использованием русского жестового языка, включая обеспечение допуска в помещение сурдопереводчика; тифлосурдопереводчика;

оказание помощи инвалидам в преодолении барьеров, мешающих получению муниципальной услуги наравне с другими лицами.

При предоставлении муниципальной услуги взаимодействие заявителя со специалистом уполномоченного органа осуществляется при личном обращении заявителя;

Для получения информации по вопросам предоставления муниципальной услуги;

Для подачи заявления и документов;

Для получения информации о ходе предоставления муниципальной услуги; для получения результата предоставления муниципальной услуги.

Продолжительность взаимодействия заявителя со специалистом уполномоченного органа не может превышать 15 минут.

Предоставление муниципальной услуги в МФЦ возможно при наличии заключенного соглашения о взаимодействии между уполномоченным органом и МФЦ.

Уполномоченный орган обеспечивает информирование заявителей о возможности получения муниципальной услуги на базе МФЦ. В случае подачи заявления о предоставлении муниципальной услуги в МФЦ непосредственное предоставление муниципальной услуги осуществляется уполномоченным органом.

Иные требования, в том числе учитывающие особенности предоставления муниципальной услуги по экстерриториальному принципу и особенности предоставления муниципальной услуги в электронной форме.

Заявитель предоставляет документы в орган, осуществляющий перевод помещения, по месту нахождения переводимого помещения непосредственно либо через МФЦ в соответствии с заключенным ими в установленном Правительством Российской Федерации порядке соглашением о взаимодействии.

Заявитель вправе обратиться за предоставлением муниципальной услуги и подать документы, указанные в пункте 2.6.1 настоящего административного регламента в электронной форме через ЕПГУ, РПГУ с использованием электронных документов, подписанных электронной подписью в соответствии с требованиями Федерального закона от 06.04.2011 №63-ФЗ «Об электронной подписи».

Уполномоченный орган обеспечивает информирование заявителей о возможности получения муниципальной услуги через ЕПГУ, РПГУ.

Обращение за услугой через ЕПГУ, РПГУ осуществляется путем заполнения интерактивной формы заявления (формирования запроса о предоставлении муниципальной услуги, содержание которого соответствует требованиям формы заявления, установленной настоящим административным регламентом) (далее – запрос).

Обращение заявителя в уполномоченный орган указанным способом обеспечивает возможность направления и получения однозначной и конфиденциальной информации, а также промежуточных сообщений и ответной информации в электронном виде с использованием электронной подписи в порядке, предусмотренном законодательством Российской Федерации.

При предоставлении муниципальной услуги в электронной форме посредством ЕПГУ, РПГУ заявителю обеспечивается:

Получение информации о порядке и сроках предоставления муниципальной услуги;

Запись на прием в уполномоченный орган для подачи заявления и документов;

Формирование запроса;

Прием и регистрация уполномоченным органом запроса и документов;

Получение результата предоставления муниципальной услуги;

Получение сведений о ходе выполнения запроса.

При направлении запроса используется простая электронная подпись, при условии, что личность заявителя установлена при активации учетной записи.

3. Состав, последовательность и сроки выполнения административных процедур (действий), требования к порядку их выполнения, в том числе особенности выполнения административных процедур (действий) в электронной форме

Исчерпывающий перечень административных процедур

Прием и регистрация заявления и документов на предоставление муниципальной услуги;

Формирование и направление межведомственных запросов в органы (организации), участвующие в предоставлении муниципальной услуги (при необходимости);

уведомление заявителя о предоставлении документов и (или) информации, необходимой для проведения переустройства и (или) перепланировки помещения в многоквартирном доме;

принятие решения о переводе или об отказе в переводе жилого помещения в нежилое или нежилое помещения в жилое помещение;

выдача (направление) документов по результатам предоставления муниципальной услуги.

Блок – схема предоставления муниципальной услуги представлена в Приложении №1 к настоящему административному регламенту.

Прием и регистрация заявления и документов на предоставление муниципальной услуги.

Основанием начала выполнения административной процедуры является поступление от заявителя заявления и документов, необходимых для предоставления муниципальной услуги, в уполномоченный орган, ЕПГУ, РПГУ либо через МФЦ.

При личном обращении заявителя в уполномоченный орган специалист уполномоченного органа, ответственный за прием и выдачу документов:

устанавливает личность заявителя на основании документа, удостоверяющего его личность, представляет заявителя на основании документов, удостоверяющих его личность и полномочия (в случае обращения представителя);

проверяет срок действия документа, удостоверяющего его личность и соответствие данных документа, удостоверяющего личность, данным, указанным в заявлении о переводе помещения и приложенных к нему документах.

В ходе приема документов от заявителя или уполномоченного им лица специалист, ответственный за прием и выдачу документов, удостоверяется, что:

Текст в заявлении о переводе помещения подается прочтению;

в заявлении о переводе помещения указаны фамилия, имя, отчество (последнее – при наличии) физического лица либо наименование юридического лица;

заявление о переводе помещения подписано заявителем или уполномоченным представителем;

прилагаются документы, необходимые для предоставления муниципальной услуги.

При установлении фактов отсутствия необходимых документов, обязанность по предоставлению которых возложена на заявителя, при несоответствии представленных документов требованиям настоящего административного регламента - уведомляет заявителя о выявленных недостатках в представленных документах и предлагает принять меры по их устранению.

В случае если заявитель настаивает на принятии документов-принимает представленные заявителем документы.

В случае если заявитель самостоятельно решил принять меры по устранению недостатков, после их устранения повторно обращается за предоставлением муниципальной услуги в порядке, предусмотренном настоящим административным регламентом.

По окончании приема заявления и прилагаемых к нему документов, специалист, ответственный за прием документов, выдает заявителю расписку в получении от него документов, с указанием их перечня и даты их получения уполномоченным органом, а также с указанием перечня документов, которые будут получены по межведомственным запросам.

Максимальный срок выполнения административной процедуры по приему и регистрации заявления о переводе помещения и приложенных к нему документов составляет 1 рабочий день с момента поступления заявления.

Критерий принятия решения: поступление заявления о переводе помещения и приложенных к нему документов.

Результатом административной процедуры является прием и регистрация заявления о переводе помещения и приложенных к нему документов.

Информация о приеме заявления о переводе помещения и приложенных к нему документов фиксируется в системе электронного документооборота и (или) журнале регистрации уполномоченного органа, после чего поступившие документы передаются должностному лицу для рассмотрения и назначения ответственного исполнителя.

Прием и регистрация заявления и документов на предоставление муниципальной услуги в форме электронных документов через ЕПГУ, РПГУ.

При направлении заявления о переводе помещения в электронной форме (при наличии технической возможности) заявителю необходимо заполнить на ЕПГУ, РПГУ электронную форму запроса на предоставление муниципальной услуги, прикрепить к заявлению в электронном виде документы, необходимые для предоставления муниципальной услуги.

На ЕПГУ, РПГУ размещается образец заполнения электронной формы заявления (запроса).

Форматно-логическая проверка сформированного заявления (запроса) осуществляется автоматически после заполнения заявителем каждого из полей электронной формы запроса. При выявлении некорректно заполненного поля электронной формы запроса заявитель уведомляется о характере выявленной ошибки и порядке ее устранения посредством информационного сообщения непосредственно в электронной форме запроса.

Специалист, ответственный за прием и выдачу документов, при поступлении заявления и документов в электронном виде:

Проверяет электронные образцы документов на отсутствие компьютерных вирусов и искаженной информации;

регистрирует документы в системе электронного документооборота уполномоченного органа, в журнале регистрации, в случае отсутствия системы электронного документооборота;

формирует и направляет заявителю электронное уведомление через ЕПГУ, РПГУ о получении и регистрации от заявителя заявления (запроса) и копий документов, случае отсутствия технической возможности автоматического уведомления заявителя через ЕПГУ, РПГУ;

направляет поступивший пакет документов должностному лицу уполномоченного органа для рассмотрения и назначения ответственного исполнителя.

Максимальный срок выполнения административной процедуры по приему и регистрации заявления о переводе помещения и приложенных к нему документов в форме электронных документов составляет 1 рабочий день с момента получения документов.

Критерий принятия решения: поступление заявления о переводе помещения и приложенных к нему документов.

Результатом административной процедуры является прием, регистрация заявления о переводе помещения и приложенных к нему документов.

При направлении заявителем заявления и документов в уполномоченный орган посредством почтовой связи специалист уполномоченного органа, ответственный за прием и выдачу документов:

Проверяет правильность адресности корреспонденции. Ошибочно (не по адресу) присланные письма возвращаются в организацию почтовой связи не вскрытыми;

вскрывает конверты, проверяет наличие в них заявления и документов, обязанность по предоставлению которых возложена на заявителя;

проверяет, что заявление написано разборчиво, фамилии, имена, отчества (при наличии), наименование, адрес места жительства, адрес местонахождения, написаны полностью;

проводит первичную проверку представленных копий документов, их соответствие действующему законодательству, а также проверяет, что указанные копии заверены в установленном законодательством порядке;

проверяет, что копии документов не имеют повреждений, наличие которых не позволяет однозначно истолковать их содержание, отсутствуют подчистки, приписки, зачеркнутые слова, исправления.

Максимальный срок выполнения административной процедуры по приему и регистрации заявления о переводе помещения и приложенных к нему документов, поступивших посредством почтовой связи, составляет 1 рабочий день с момента получения документов.

Критерий принятия решения: поступление заявления о переводе помещения и приложенных к нему документов.

Результатом административной процедуры является прием и регистрация заявления о переводе помещения и приложенных к нему документов.

Информация о приеме заявления о переводе помещения и приложенных к нему документов фиксируется в системе электронного документооборота уполномоченного органа, в журнале регистрации, в случае отсутствия системы электронного документооборота.

В день регистрации заявления о переводе помещения и приложенных к нему документов, специалист, ответственный за прием документов, передает поступившие документы должностному лицу уполномоченного органа для рассмотрения и назначения ответственного исполнителя.

Формирование и направление межведомственных запросов в органы (организации), участвующие в предоставлении муниципальной услуги (при необходимости).

Основанием для начала административной процедуры является непредоставление заявителем документов, предусмотренных подпунктами 2, 3, 4 пункта 2.6.1 настоящего административного регламента.

Должностное лицо уполномоченного органа при получении заявления о переводе помещения и приложенных к нему документов, поручает специалисту соответствующего отдела произвести их проверку.

## ОФИЦИАЛЬНОЕ ОПУБЛИКОВАНИЕ

В случае, если специалистом соответствующего отдела будет выявлено, что в перечне представленных заявителем документов отсутствуют документы, предусмотренные подпунктами 2, 3, 4 пункта 2.6.1 настоящего административного регламента, принимается решение о направлении соответствующих межведомственных запросов.

Межведомственные запросы направляются в срок, не превышающий 3 рабочих дней со дня регистрации заявления о переводе помещения и приложений к нему документов от заявителя.

Направление межведомственных запросов осуществляется в электронной форме с использованием единой системы межведомственного электронного взаимодействия и подключенной к ней региональной системы межведомственного электронного взаимодействия.

Специалист соответствующего отдела, ответственный за подготовку документов, обязан принять необходимые меры для получения ответа на межведомственные запросы в установленные сроки.

В случае не поступления ответа на межведомственный запрос в срок, установленный пунктом 2.6.3 административного регламента принимаются меры в соответствии подпунктом 3 пункта 3.1 настоящего административного регламента.

Критерий принятия решения: непредставление документов, предусмотренных подпунктами 2, 3, 4 пункта 2.6.1 настоящего административного регламента.

Результатом административной процедуры является получение в рамках межведомственного электронного взаимодействия документов (их копий или сведений, содержащихся в них), необходимых для предоставления муниципальной услуги заявителю, либо получение информации, свидетельствующей об отсутствии в распоряжении органов(организаций), участвующих в предоставлении муниципальной услуги, документов (их копий или сведений, содержащихся в них), необходимых для предоставления муниципальной услуги.

Фиксация результата выполнения административной процедуры не производится.

3.1.3 Принятие решения о переводе или об отказе в переводе жилого помещения в нежилое и нежилого помещения в жилое помещение.

Основанием для начала административной процедуры является получение уполномоченным органом документов, указанных в пункте 2.6.1 настоящего административного регламента, в том числе по каналам межведомственного информационного взаимодействия, либо информации, свидетельствующей об отсутствии в распоряжении органов(организаций), участвующих в предоставлении муниципальной услуги, документов (их копий или сведений, содержащихся в них), необходимых для предоставления муниципальной услуги.

Ответственным за выполнение административной процедуры является должностное лицо уполномоченного органа.

Специалист отдела/уполномоченная комиссия проводит анализ представленных документов на наличие оснований для принятия решения, и подготавливает проект решения о переводе или об отказе в переводе жилого помещения в нежилое и нежилого помещения в жилое помещение, а также уведомление по форме, утвержденной постановлением Правительства РФ от 10.08.2005 №502-Об утверждении формы уведомления о переводе (отказе в переводе) жилого(нежилого) помещения в нежилое(жилое)помещение».

При поступлении в уполномоченный орган ответа органа государственной власти, органа местного самоуправления либо подведомственной органу государственной власти или органу местного самоуправления организации на межведомственный запрос, свидетельствующего об отсутствии документа и(или) информации, необходимых для перевода жилого помещения вне жилое помещение или нежилого помещения в жилое помещение в соответствии с пунктом 2.6.1 настоящего административного регламента, и если соответствующий документ не представлен заявителем по собственной инициативе, уполномоченный орган после получения указанного ответа уведомляет заявителя о получении такого ответа, и предлагает заявителю представить документ и(или) информацию, необходимые для проведения перевода жилого помещения в нежилое помещение или нежилого помещения в жилое помещение в соответствии с пунктом 2.6.1 настоящего административного регламента, в течение пятнадцати рабочих дней со дня направления уведомления.

При непредставлении заявителем документов, необходимых для предоставления муниципальной услуги, в указанном случае, специалист соответствующего отдела подготавливает проект решения об отказе в переводе жилого помещения в нежилое помещение или нежилого помещения в жилое помещение, а также уведомление.

Решение об отказе жилого помещения в нежилое помещение или нежилого помещения в жилое помещение должно содержать основания отказа с обязательной ссылкой на нарушения.

Решение о переводе или об отказе в переводе жилого помещения в нежилое помещение или нежилого помещения в жилое помещение подписывается должностным лицом уполномоченного органа в двух экземплярах и передается специалисту, ответственному за прием-выдачу документов.

В случае представления заявления о переводе помещения через МФЦ документ, подтверждающий принятие решения, направляется в МФЦ, если иной способ его получения не указан заявителем.

Максимальный срок выполнения административной процедуры принятия решения о переводе или об отказе в переводе жилого помещения в нежилое и нежилого помещения в жилое помещение не может превышать срока пяти дней со дня представления в уполномоченный орган документов, обязанность по представлению которых в соответствии с пунктом 2.6.1 настоящего административного регламента возложена на заявителя.

Критерий принятия решения: наличие (отсутствие) оснований для отказа в предоставлении муниципальной услуги, предусмотренных пунктом 2.7 настоящего административного регламента.

Результатом административной процедуры является поступление к специалисту, ответственному за прием-выдачу документов, решения о переводе или об отказе в переводе жилого помещения в нежилое и нежилого помещения в жилое помещение.

Результат выполнения административной процедуры фиксируется в системе электронного документооборота уполномоченного органа, журнале регистрации.

Выдача(направление) документов по результатам предоставления муниципальной услуги.

Выдача(направление) документов по результатам предоставления муниципальной услуги в уполномоченном органе.

Основанием для начала процедуры выдачи документов является наличие сформированных документов, являющихся результатом предоставления муниципальной услуги.

Для получения результатов предоставления муниципальной услуги в бумажном виде и (или) для сверки электронных образов документов с оригиналами (при направлении запроса на предоставление услуги через ЕПГУ, РПГУ (при наличии технической возможности) заявитель предъявляет следующие документы:

документ, удостоверяющий личность заявителя;

документ, подтверждающий полномочия представителя на получение документов (если от имени заявителя действует представитель);

расписка в получении документов (при ее наличии у заявителя).

Специалист, ответственный за прием и выдачу документов, при выдаче результата предоставления услуги на бумажном носителе:

устанавливает личность заявителя либо его представителя;

проверяет правомочия представителя заявителя действовать от имени заявителя при получении документов;

выдает документы;

регистрарует факт выдачи документов в системе электронного документооборота уполномоченного органа и в журнале регистрации;

отказывает в выдаче результата предоставления муниципальной услуги в случаях: за выдачей документов обратилось лицо, не являющееся заявителем (его представителем); обратившееся лицо отказалось предъявить документ, удостоверяющий его личность.

В случае подачи заявителем документов в электронном виде посредством ЕПГУ, РПГУ и указания в запросе о получении результата предоставления услуги в электронном виде, специалист, ответственный за прием и выдачу документов:

устанавливает личность заявителя либо его представителя;

проверяет правомочия представителя заявителя действовать от имени заявителя при получении документов;

сверяет электронные образы документов с оригиналами (при направлении запроса и документов на предоставление услуги через ЕПГУ, РПГУ;

уведомляет заявителя о том, что результат предоставления муниципальной услуги будет направлен в личный кабинет на ЕПГУ, РПГУ в форме электронного документа.

При установлении расхождений электронных образов документов, направленных в электронной форме, с оригиналами, результат предоставления услуги заявителю не направляется через ЕПГУ, РПГУ, о чем составляется акт.

В случае, если принято решение о переводе или об отказе в переводе жилого помещения в нежилое и нежилого помещения в жилое помещение, данное решение сканируется и направляется заявителю через ЕПГУ, РПГУ либо направляется в форме электронного документа, подписанного электронной подписью в личный кабинет заявителя на ЕПГУ, РПГУ. Данное решение выдается или направляется заявителю не позднее чем через три рабочих дня со дня принятия такого решения и может быть обжаловано заявителем в судебном порядке.

Максимальный срок выполнения данной административной процедуры составляет 3 рабочих дня со дня принятия решения о переводе или об отказе в переводе жилого помещения в нежилое и нежилого помещения в жилое помещение.

Критерий принятия решения: принятие решения о переводе или об отказе в переводе жилого помещения в нежилое и нежилого помещения в жилое помещение.

Результатом административной процедуры является выдача или направление по адресу, указанному в заявлении, либо через МФЦ, ЕПГУ, РПГУ заявителю документа, подтверждающего принятие такого решения.

Результат выполнения административной процедуры фиксируется в системе электронного документооборота уполномоченного органа и в журнале регистрации.

## 4. Формы контроля за исполнением административного регламента

Порядок осуществления текущего контроля за соблюдением и исполнением ответственными должностными лицами положений настоящего административного регламента и иных нормативных правовых актов, устанавливающих требования к предоставлению муниципальной услуги, а также принятием ими решений.

Текущий контроль за соблюдением и исполнением должностными лицами уполномоченного органа учета положений данного административного регламента и иных нормативных правовых актов, устанавливающих требования к предоставлению муниципальной услуги, а также принятием ими решений (далее - текущий контроль деятельности) осуществляет должностное лицо уполномоченного органа.

Текущий контроль осуществляется путем проведения проверок соблюдения и исполнения должностными лицами и сотрудниками положений настоящего административного регламента и иных нормативных правовых актов, устанавливающих требования к предоставлению муниципальной услуги.

Порядок и периодичность осуществления плановых и внеплановых проверок полноты и качества предоставления муниципальной услуги, в том числе порядок и формы контроля за полнотой и качеством предоставления муниципальной услуги.

Контроль за полнотой и качеством предоставления муниципальной услуги включает в себя проведение проверок, выявление и устранение нарушений прав заявителей, принятие решений и подготовку ответов на их обращения, содержащие жалобы на действия (бездействие) сотрудников.

Проверки полноты и качества предоставления муниципальной услуги осуществляются на основании распоряжений уполномоченного органа.

Проверки могут быть плановыми и вне плановыми. Порядок и периодичность плановых проверок устанавливаются руководителем уполномоченного органа. При проверке рассматриваются все вопросы, связанные с предоставлением муниципальной услуги (комплексные проверки), или отдельные вопросы (тематические проверки).

Внеплановые проверки проводятся для проверки факта устранения ранее выявленных нарушений, а также в случае получения жалоб на действия(бездействие)сотрудников. Проверки также проводятся по конкретному обращению заявителя.

Ответственность должностных лиц, уполномоченного органа за решения и действия (бездействие), принимаемые (осуществляемые) ими в ходе предоставления муниципальной услуги.

По результатам проверок в случае выявления нарушений положений настоящего административного регламента и иных нормативных правовых актов, устанавливающих требования к предоставлению муниципальной услуги, виновные сотрудники и должностные лица несут ответственность в соответствии с законодательством Российской Федерации.

Сотрудники, ответственные за прием заявлений и документов, несут персональную ответственность за соблюдение сроков и порядка приема и регистрации документов. Персональная ответственность сотрудников и должностных лиц закрепляется в их должностных инструкциях в соответствии с требованиями законодательства Российской Федерации.

Положения, характеризующие требования к порядку и формам контроля за предоставлением муниципальной услуги, в том числе со стороны граждан, их объединений и организаций.

Контроль за исполнением данного административного регламента со стороны граждан, их объединений и организаций является самостоятельной формой контроля и осуществляется путем направления обращений в уполномоченный орган, а также путем обжалования действий(бездействия)и решений, осуществляемых (принятых) в ходе исполнения настоящего административного регламента.

Граждане, их объединения и организации вправе направлять замечания и предложения по улучшению качества и доступности предоставления муниципальной услуги.

## 5. Досудебный (внесудебный) порядок обжалования решений и действий (бездействия) органов, предоставляющих муниципальные услуги, а также их должностных лиц

Информация для заинтересованных лиц об их праве на досудебное (внесудебное) обжалование действий (бездействия) и(или) решений, принятых (осуществленных) в ходе предоставления муниципальной услуги(далее-жалоба).

Заявители имеют право подать жалобу на решение и действие(бездействие) органа, предоставляющего муниципальную услугу, должностного лица, предоставляющего муниципальную услугу, муниципального служащего, руководителя органа, предоставляющего муниципальную услугу.

Жалоба подается в письменной форме на бумажном носителе, в электронной форме в орган, предоставляющий муниципальную услугу.

Жалоба на решения и действия(бездействие) органа, предоставляющего муниципальную услугу, должностного лица органа, предоставляющего муниципальную услугу, муниципального служащего, руководителя органа, предоставляющего муниципальную услугу, может быть направлена по почте, через МФЦ, с использованием информационно-телекоммуникационной сети «Интернет», официального сайта органа, предоставляющего муниципальную услугу, ЕПГУ, РПГУ, а также может быть принята при личном приеме заявителя.

Заявитель может обратиться с жалобой, в том числе в следующих случаях:

Нарушение срока регистрации запроса о предоставлении муниципальной услуги;

Нарушение срока предоставления муниципальной услуги;

требование у заявителя документов или информации либо осуществления действий, представление или осуществление которых не предусмотрено нормативными правовыми актами Российской Федерации, нормативными правовыми актами субъектов Российской Федерации, муниципальными правовыми актами для предоставления муниципальной услуги;

отказ в приеме документов, предоставление которых предусмотрено нормативными правовыми актами Российской Федерации, нормативными правовыми актами Самарской области, муниципальными правовыми актами для предоставления муниципальной услуги, у заявителя;

отказ в предоставлении муниципальной услуги, если основания отказа не предусмотрены федеральными законами и принятыми в соответствии с ними иными нормативными правовыми актами Российской Федерации, законами и иными нормативными правовыми актами Самарской области, муниципальными правовыми актами;

затребование с заявителя при предоставлении муниципальной услуги платы, не преду-

## ОФИЦИАЛЬНОЕ ОПУБЛИКОВАНИЕ

смотренной нормативными правовыми актами Российской Федерации, нормативными правовыми актами Самарской области, муниципальными правовыми актами;

отказ органа, предоставляющего муниципальную услугу, должностного лица органа, предоставляющего муниципальную услугу, многофункционального центра, работника многофункционального центра, организации, предусмотренных частью 1.1 статьи 16 Федерального закона №210, или их работников в исправлении допущенных ими опечаток и ошибок в выданных в результате предоставления муниципальной услуги документах либо нарушение установленного срока таких исправлений;

нарушение срока или порядка выдачи документов по результатам предоставления муниципальной услуги;

приостановление предоставления муниципальной услуги, если основания приостановления не предусмотрены федеральными законами и принятыми в соответствии с ними иными нормативными правовыми актами Российской Федерации, законами и иными нормативными правовыми актами Самарской области, муниципальными правовыми актами;

требование у заявителя при предоставлении муниципальной услуги документов или информации, отсутствие и (или) недостоверность которых не указывались при первоначальном отказе в приеме документов, необходимых для предоставления муниципальной услуги, за исключением случаев, предусмотренных пунктом 4 части 1 статьи 7 Федерального закона №210-ФЗ.

Жалоба должна содержать:

наименование органа, предоставляющего муниципальную услугу, должностного лица органа, предоставляющего муниципальную услугу, либо муниципального служащего, решения и действия (бездействия) которых обжалуются;

фамилию, имя, отчество (последнее - при наличии), сведения о месте жительства заявителя - физического лица либо наименование, сведения о месте нахождения заявителя - юридического лица, а также номер (номера) контактного телефона, адрес (адреса) электронной почты (при наличии) и почтовый адрес, по которым должен быть направлен ответ заявителю;

сведения об обжалуемых решениях и действиях (бездействиях) органа, предоставляющего муниципальную услугу, должностного лица органа, предоставляющего муниципальную услугу, либо муниципального служащего;

доводы, на основании которых заявитель не согласен с решением и действием (бездействием) органа, предоставляющего муниципальную услугу, должностного лица органа, предоставляющего муниципальную услугу, либо муниципального служащего. Заявителем могут быть представлены документы (при наличии), подтверждающие доводы заявителя, либо их копии.

Орган местного самоуправления, организации и уполномоченные на рассмотрение жалобы лица, которым может быть направлена жалоба заявителя в досудебном (внесудебном) порядке.

В досудебном (внесудебном) порядке заявитель (представитель) вправе обратиться с жалобой в письменной форме на бумажном носителе или в электронной форме:

Жалобы на решения, действия (бездействия) должностных лиц рассматриваются в порядке и сроки, установленные Федеральным законом от 02.05.2006 №59-ФЗ «О порядке рассмотрения обращений граждан Российской Федерации».

Способы информирования заявителей о порядке подачи рассмотрения жалобы, в том числе с использованием ЕПГУ, РПГУ.

Не позднее дня, следующего за днем принятия решения, заявителю в письменной форме и, по желанию заявителя, в электронной форме направляется мотивированный ответ о результатах рассмотрения жалобы.

В случае признания жалобы подлежащей удовлетворению в ответе заявителю дается информация о действиях, осуществляемых органом, предоставляющим муниципальную услугу, в целях незамедлительного устранения выявленных нарушений при оказании муниципальной услуги, а также приносятся извинения за доставленные неудобства и указывается информация о дальнейших действиях, которые необходимо совершить заявителю в целях получения муниципальной услуги.

В случае признания жалобы не подлежащей удовлетворению в ответе заявителю дается аргументированное разъяснение о причинах принятого решения, а также информация о порядке обжалования принятого решения.

В случае установления в ходе или по результатам рассмотрения жалобы признаков состава административного правонарушения или преступления должностное лицо, наделенное полномочиями по рассмотрению жалоб незамедлительно направляют имеющиеся материалы в органы прокуратуры.

Перечень нормативных правовых актов, регулирующих порядок досудебного (внесудебного) обжалования решений и действий (бездействия) органа, предоставляющего муниципальную услугу, а также его должностных лиц.

Порядок досудебного (внесудебного) обжалования решений и действий (бездействия) органа, предоставляющего муниципальную услугу, а также его должностных лиц, руководителя уполномоченного органа либо специалиста уполномоченного органа осуществляется в соответствии с Федеральным законом №210-ФЗ, постановлением Правительства Российской Федерации от 16.08.2012 № 840 «О порядке подачи и рассмотрения жалоб на решения и действия (бездействия) федеральных органов исполнительной власти и их должностных лиц, федеральных государственных служащих, должностных лиц государственных внебюджетных фондов Российской Федерации, государственных корпораций, наделенных в соответствии с федеральными законами полномочиями по предоставлению государственных услуг в установленной сфере деятельности, и их должностных лиц, организаций, предусмотренных частью 1.1 статьи 16 Федерального закона «Об организации предоставления государственных и муниципальных услуг», и их работников, а также функциональных центров предоставления государственных и муниципальных услуг их работников».

#### 6. Особенности выполнения административных процедур (действий) в МФЦ

Предоставление муниципальной услуги в МФЦ осуществляется при наличии заключенного соглашения о взаимодействии между уполномоченными органами МФЦ.

Основанием для начала предоставления муниципальной услуги является обращение заявителя в МФЦ, расположенный на территории муниципального образования, в котором проживает заявитель.

Информирование заявителей о порядке предоставления муниципальной услуги в МФЦ, о ходе выполнения запроса о предоставлении муниципальной услуги, по иным вопросам, связанным с предоставлением муниципальной услуги, а также консультирование заявителей о порядке предоставления муниципальной услуги в МФЦ осуществляется в соответствии с графиком работы МФЦ.

Прием заявлений о предоставлении муниципальной услуги и иных документов, необходимых для предоставления муниципальной услуги.

При личном обращении заявителя в МФЦ сотрудник, ответственный за прием документов: устанавливает личность заявителя на основании документа, удостоверяющего его личность, представителя заявителя на основании документов, удостоверяющих личность и полномочия (в случае обращения его представителя);

проверяет представленное заявление и документы на предмет:

текст в заявлении подается прочтению;

в заявлении указаны фамилия, имя, отчество (последнее-при наличии) физического лица либо наименование юридического лица;

заявление подписано уполномоченным лицом;

приложены документы, необходимые для предоставления муниципальной услуги;

соответствие данных документа, удостоверяющего личность, данным, указанным в заявлении необходимых документах;

заполняет сведения о заявителе и представленных документах в автоматизированной информационной системе (АИСМФЦ);

выдает расписку в получении документов на предоставление услуги, сформированную в АИСМФЦ;

информирует заявителя о сроке предоставления муниципальной услуги, способах получения информации об исполнении муниципальной услуги;

уведомляет заявителя о том, что неустраивающие документы хранятся в МФЦ в течение 30 дней, после чего передаются в уполномоченный орган.

Заявление и документы, принятые от заявителя на предоставление муниципальной услуги,

передаются в уполномоченный орган не позднее 1 рабочего дня, следующего за днем регистрации заявления и документов в МФЦ, посредством личного обращения по сопроводительному реестру, содержащему дату и отметку о передаче, оформленному в двух экземплярах. Указанный реестр заверяется сотрудником МФЦ и передается специалисту уполномоченного органа под подпись. Один экземпляр сопроводительного реестра остается в уполномоченном органе и хранится как документ строгой отчетности отдельно от личных дел, второй-хранится в МФЦ.В заявлении производится отметка с указанием реквизитов реестра, по которому переданы заявление и документы.

Выдача заявителю результата предоставления муниципальной услуги, в том числе выдача документов на бумажном носителе, подтверждающих содержание электронных документов, направленных в МФЦ по результатам предоставления муниципальных услуг органами, предоставляющими муниципальные услуги, а также выдача документов, включая составление на бумажном носителе и заверение выписок из информационных систем органов, предоставляющих муниципальные услуги.

При обращении заявителя за предоставлением муниципальной услуги через МФЦ выдача результата предоставления муниципальной услуги осуществляется при личном обращении в МФЦ.

Ответственность за выдачу результата предоставления муниципальной услуги несет сотрудник МФЦ, уполномоченный руководителем МФЦ.

Для получения результата предоставления муниципальной услуги в МФЦ заявитель предъявляет документ, удостоверяющий его личность и расписку.

В случае обращения представителя заявителя представляются документы, удостоверяющие личность и подтверждающие полномочия представителя заявителя.

Сотрудник МФЦ, ответственный за выдачу документов, выдает документы заявителю и регистрирует факт их выдачи в АИС МФЦ. Заявитель подтверждает факт получения документов своей подписью в расписке, которая остается в МФЦ.

Неустраивающие документы хранятся в МФЦ в течение 30 дней, после чего передаются в уполномоченный орган.

Иные действия, необходимые для предоставления муниципальной услуги, в том числе связанные с проверкой действительности усиленной квалифицированной электронной подписи заявителя, использованной при обращении за получением муниципальной услуги, а также с установлением перечня средств удостоверяющих центров, которые допускаются для использования в целях обеспечения указанной проверки и определяются на основании утверждаемой уполномоченным органом согласованной Федеральной службой безопасности Российской Федерации модели угроз безопасности информации в информационной системе, используемой в целях приема обращений за получением муниципальной услуги и (или) предоставления такой услуги, в МФЦ не предусмотрены.

Досудебное (внесудебное) обжалование решений и действий (бездействия) МФЦ, сотрудника МФЦ осуществляется в порядке, предусмотренном пунктом 5.1 настоящего административного регламента.

Приложение № 1  
к административному  
Регламенту предоставления муниципальной услуги  
«Перевод жилого помещения в нежилое  
помещение и нежилого помещения  
в жилое помещение»

#### БЛОК-СХЕМА ПРЕДОСТАВЛЕНИЯ МУНИЦИПАЛЬНОЙ УСЛУГИ «ПЕРЕВОД ЖИЛОГО ПОМЕЩЕНИЯ В НЕЖИЛОЕ ПОМЕЩЕНИЕ И НЕЖИЛОГО ПОМЕЩЕНИЯ В ЖИЛОЕ ПОМЕЩЕНИЕ»

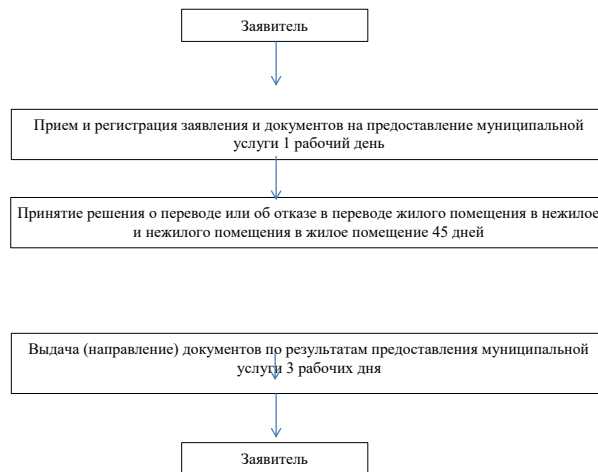

Приложение № 2  
к административному  
Регламенту предоставления муниципальной услуги  
«Перевод жилого помещения в нежилое  
помещение и нежилого помещения в  
жилое помещение»

#### Правовые основания предоставления муниципальной услуги «Перевод жилого помещения в нежилое помещение и не жилого помещения в жилое помещение»

Предоставление муниципальной услуги осуществляется в соответствии с:

- Жилищным Кодексом Российской Федерации;
- федеральным законом от 27.07.2010 № 210-ФЗ «Об организации предоставления государственных и муниципальных услуг»;
- постановлением Правительства Российской Федерации от 10 августа 2005 № 502 «Об утверждении формы уведомления о переводе (отказе в переводе) жилого (нежилого) помещения в нежилое (жилое) помещение»;

## ОФИЦИАЛЬНОЕ ОПУБЛИКОВАНИЕ

- распоряжением Правительства Российской Федерации от 17 декабря 2009 г. № 1993-р "Об утверждении сводного перечня первоочередных государственных и муниципальных услуг, предоставляемых в электронном виде";

- иными нормативными актами органов местного самоуправления сельского поселения Токмакла

Приложение № 3 к административному Регламенту предоставления муниципальной услуги «Перевод жилого помещения в нежилое помещение и нежилого помещения в жилое помещение»

Форма заявления о предоставлении муниципальной услуги

кому: \_\_\_\_\_  
(наименование уполномоченного органа Исполнительной власти субъекта Российской Федерации или органа местного самоуправления)

от \_\_\_\_\_  
(собственник жилого (нежилого) помещения, либо уполномоченное им лицо, либо собственники жилого

нежилого помещения (нужное подчеркнуть), находящегося в общей собственности двух и более лиц, в

случае, если ни один из собственников либо иных лиц не уполномочен в установленном порядке представлять

интересы других собственников)

Примечание. Для физических лиц указываются: фамилия, имя, отчество, реквизиты документа, удостоверяющего личность (серия, номер, кем и когда выдан), место жительства, номер телефона; для представителя физического лица указываются: фамилия, имя, отчество представителя, реквизиты доверенности, которая прилагается к заявлению. Для юридических лиц указываются: наименование, организационно-правовая форма, адрес места нахождения, номер телефона, фамилия, имя, отчество лица, уполномоченного представлять интересы юридического лица, с указанием реквизитов документа, удостоверяющего эти полномочия и прилагаемого к заявлению.

Место нахождения помещения:

(указывается полный адрес: область, муниципальное образование,

район, населенный пункт, улица, дом, корпус, строение, квартира (офис),

подъезд, этаж)  
Назначение

помещения:

(жилое или нежилое, функциональное назначение нежилого помещения)

Прошу разрешить перевод

(жилого (нежилого) помещения в нежилое(жилое) помещение без

проведения его переустройства и (или) перепланировки, и (или) иных ремонтно-строительных работ или с

проведением переустройства и (или) перепланировки в соответствии с представленным проектом (проектной

документацией), и (или) иных ремонтно-строительных работ - нужное указать) в целях использования помещения в качестве

(функциональное назначение)

Срок производства ремонтно-строительных работ:

с " " 20 г. по " " 20 г.

Режим производства ремонтно-строительных работ:

с по часов в дни.

Обязуюсь:

осуществить ремонтно-строительные работы в соответствии с проектом (проектной документацией) переустройства и (или) перепланировки переводимого помещения;

обеспечить свободный доступ к месту проведения ремонтно-строительных работ уполномоченных должностных лиц администрации муниципального образования для проверки хода работ;

осуществить работы в установленные сроки и с соблюдением согласованного режима производства ремонтно-строительных работ.

К заявлению прилагаются следующие документы:

1)

(указываются вид и реквизиты правоустанавливающего документа на переводимое помещение

с отметкой: подлинник или засвидетельствованная в нотариальном порядке копия)

2) проект (проектная документация) переустройства и (или) перепланировки переводимого помещения на \_\_\_\_\_ листах (если требуется переустройство и (или) перепланировка);

3) план переводимого нежилого помещения с его техническим описанием (технический паспорт помещения - если переводимое помещение жилое);

4) поэтажный план дома, в котором находится переводимое помещение;

5) иные документы: \_\_\_\_\_

Подписи лиц, подавших заявление:

" " 20 г. \_\_\_\_\_ (подпись заявителя) (Ф.И.О. заявителя)

" " 20 г. \_\_\_\_\_ (подпись заявителя) (Ф.И.О. заявителя)

" " 20 г. \_\_\_\_\_ (подпись заявителя) (Ф.И.О. заявителя)

" " 20 г. \_\_\_\_\_ (подпись заявителя) (Ф.И.О. заявителя)

" " 20 г. \_\_\_\_\_ (подпись заявителя) (Ф.И.О. заявителя)

" " 20 г. \_\_\_\_\_ (подпись заявителя) (Ф.И.О. заявителя)

" " 20 г. \_\_\_\_\_ (подпись заявителя) (Ф.И.О. заявителя)

В рамках осуществления мероприятий по предоставлению муниципальной услуги все нижеподписавшиеся согласны на обработку персональных данных в течение неограниченного срока в соответствии с Федеральным законом от 27.07.2006 г. № 152-ФЗ «О персональных

данных»,  
" " 20 г. \_\_\_\_\_ (подпись заявителя) (Ф.И.О. заявителя)  
" " 20 г. \_\_\_\_\_ (подпись заявителя) (Ф.И.О. заявителя)  
" " 20 г. \_\_\_\_\_ (подпись заявителя) (Ф.И.О. заявителя)  
" " 20 г. \_\_\_\_\_ (подпись заявителя) (Ф.И.О. заявителя)  
" " 20 г. \_\_\_\_\_ (подпись заявителя) (Ф.И.О. заявителя)

Документы представлены на приеме " " 20 г.  
Входящий номер регистрации заявления \_\_\_\_\_  
Выдана расписка в получении документов " " 20 г. № \_\_\_\_\_  
Расписку получил " " 20 г. \_\_\_\_\_ (подпись заявителя) (Ф.И.О. заявителя)

(должность, Ф.И.О. должностного лица, принявшего заявление) (подпись)

Приложение № 4 к административному Регламенту предоставления муниципальной услуги «Перевод жилого помещения в нежилое помещение и нежилого помещения в жилое помещение»

УТВЕРЖДЕНА  
Постановлением Правительства  
Российской Федерации  
от 10.08.2005 № 502

## УВЕДОМЛЕНИЕ

о переводе (отказе в переводе) жилого (нежилого) помещения в нежилое (жилое) помещение

(полное наименование органа местного самоуправления,

осуществляющего перевод помещения)

рассмотрев представленные в соответствии с частью 2 статьи 23 Жилищного кодекса Российской Федерации документы о переводе помещения общей площадью \_\_\_\_\_

находящегося по адресу:

(наименование городского или сельского поселения)

(наименование улицы, площади, проспекта, бульвара, проезда и т.п.)

дом \_\_\_\_\_, корпус (владение, строение), кв. \_\_\_\_\_, из жилого (нежилого) в нежилое (жилое)

(ненужное зачеркнуть) (ненужное зачеркнуть)

в целях использования помещения в качестве \_\_\_\_\_

(вид использования помещения в соответствии с \_\_\_\_\_)

с заявлением о переводе)

РЕШИЛ ( \_\_\_\_\_

(наименование акта, дата его принятия и номер)

1. Помещение на основании приложенных к заявлению документов:

а) перевести из жилого (нежилого) в нежилое (жилое) без предварительных условий;

(ненужное зачеркнуть)

б) перевести из жилого (нежилого) в нежилое (жилое) при условии проведения в установленном порядке следующих видов работ:

(перечень работ по переустройству \_\_\_\_\_

(перепланировке) помещения \_\_\_\_\_

или иных необходимых работ по ремонту, реконструкции, реставрации помещения)

2. Отказать в переводе указанного помещения из жилого (нежилого) в нежилое (жилое) в связи с \_\_\_\_\_

(основание(я), установленное частью 1 статьи 24 Жилищного кодекса Российской Федерации)

(должность лица, подписавшего уведомление) (подпись) (расшифровка подписи)

" " 20 г. \_\_\_\_\_

М.П.

## ОФИЦИАЛЬНОЕ ОПУБЛИКОВАНИЕ

АДМИНИСТРАЦИЯ  
СЕЛЬСКОГО ПОСЕЛЕНИЯ  
ЧУВАШСКОЕ УРМЕТЬЕВО  
МУНИЦИПАЛЬНОГО РАЙОНА  
ЧЕЛНО-ВЕРШИНСКИЙ  
САМАРСКОЙ ОБЛАСТИ

## ПОСТАНОВЛЕНИЕ

от 30 декабря 2022 года № 55

Об утверждении Административного регламента предоставления муниципальной услуги «Перевод жилого помещения в нежилое помещение и нежилого помещения в жилое помещение» на территории сельского поселения Чувашское Урметьево муниципального района Челно-Вершинский Самарской области

В соответствии с Федеральным законом от 06.10.2003г. № 131-ФЗ «Об общих принципах организации местного самоуправления в Российской Федерации», Федеральным законом от 27.07.2010г. № 210-ФЗ «Об организации предоставления государственных и муниципальных услуг», Жилищным кодексом РФ, администрация сельского поселения Чувашское Урметьево муниципального района Челно-Вершинский Самарской области

## ПОСТАНОВЛЯЕТ:

1. Утвердить Административный регламент предоставления муниципальной услуги «Перевод жилого помещения в нежилое помещение и нежилого помещения в жилое помещение» на территории сельского поселения Чувашское Урметьево муниципального района Челно-Вершинский (Приложение №1).
2. Опубликовать настоящее постановление в газете «Официальный вестник» и разместить на официальном сайте сельского поселения Чувашское Урметьево в сети Интернет.
3. Настоящее постановление вступает в силу со дня его официального опубликования.

Глава сельского поселения

Т.В. Разукова

Приложение № 1  
к постановлению администрации  
сельского поселения Чувашское Урметьево  
муниципального района Челно-Вершинский  
Самарской области  
от «30» декабря 2022 г. № 55

АДМИНИСТРАТИВНЫЙ РЕГЛАМЕНТ  
ПРЕДОСТАВЛЕНИЯ МУНИЦИПАЛЬНОЙ УСЛУГИ  
«ПЕРЕВОД ЖИЛОГО ПОМЕЩЕНИЯ В НЕЖИЛОЕ ПОМЕЩЕНИЕ И НЕЖИЛОГО ПОМЕЩЕНИЯ В ЖИЛОЕ ПОМЕЩЕНИЕ»

## 1. Общие положения

Предмет регулирования административного регламента.

Административный регламент предоставления муниципальной услуги «Перевод жилого помещения в нежилое помещение и нежилого помещения в жилое помещение» (далее соответственно – административный регламент, муниципальная услуга) устанавливает порядок и стандарт предоставления муниципальной услуги.

Административный регламент определяет порядок, сроки и последовательность выполнения административных процедур по предоставлению муниципальной услуги, требования к порядку их выполнения, в том числе особенности выполнения административных процедур в электронной форме, а также особенности выполнения административных процедур в многофункциональных центрах предоставления государственных и муниципальных услуг (далее – МФЦ), формы контроля за предоставлением муниципальной услуги, досудебный (внесудебный) порядок обжалования решений и действий (бездействия) органа местного самоуправления, должностных лиц органа местного самоуправления, работников МФЦ.

Правовые основания предоставления муниципальной услуги закреплены в Приложении №2 к настоящему административному регламенту.

Круг заявителей.

Муниципальная услуга предоставляется собственнику помещения в многоквартирном доме, расположенного на территории сельского поселения Чувашское Урметьево, или уполномоченному им лицу (далее – заявитель).

Требования к порядку информирования о предоставлении муниципальной услуги.

Информация о порядке и условиях информирования о предоставлении муниципальной услуги предоставляется:

Специалистом уполномоченного органа при непосредственном обращении заявителя или его представителя в уполномоченный орган или посредством телефонной связи, в том числе путем размещения на официальном сайте уполномоченного органа в информационно-телекоммуникационной сети «Интернет» (далее – официальный сайт уполномоченного органа) (<http://www.chuvashskoe-urmetievo.rf/>);

путем размещения в федеральной государственной информационной системе «Единый портал государственных и муниципальных услуг (функций)» (далее – ЕПГУ);

путем размещения на региональном портале государственных и муниципальных услуг, являющемся государственной информационной системой Самарской области (<https://gosuslugi.samregion.ru>) (далее – РПГУ).

Путем размещения на информационном стенде в помещении уполномоченного органа, в информационных материалах;

Путем публикации информационных материалов в средствах массовой информации;

Посредством ответов на письменные обращения;

Сотрудником МФЦ в соответствии с пунктом 6.3 настоящего административного регламента.

Ответ на телефонный звонок должен содержать информацию о наименовании органа, в который обратился заявитель, фамилию, имя, отчество (последнее – при наличии) и должность специалиста, принявшего телефонный звонок. При невозможности принявшего звонок специалиста самостоятельно ответить на поставленные вопросы телефонный звонок переадресовывается (переводится) на другое должностное лицо или обратившемуся гражданину сообщается номер телефона, по которому он может получить необходимую информацию.

В случае поступления от заявителя обращения в письменной (электронной) форме ответ на обращение направляется также в письменной (электронной) форме не позднее 30 календарных дней со дня регистрации обращения. При направлении ответа указывается должность лица, подписавшего ответ, а также фамилия, имя, отчество (последнее – при наличии) и номер телефона исполнителя.

Справочная информация о местонахождении, графике работы, контактных телефонах уполномоченного органа, адресе электронной почты уполномоченного органа размещена на официальном сайте уполномоченного органа, ЕПГУ, РПГУ.

Справочная информация о местонахождении, графике работы, контактных телефонах МФЦ, адресе электронной почты МФЦ размещена на официальном сайте МФЦ.

Стандарт предоставления муниципальной услуги  
Наименование муниципальной услуги.

Наименование муниципальной услуги – перевод жилого помещения в нежилое помещение и нежилого помещения в жилое помещение на территории сельского поселения Чувашское Урметьево.

Наименование органа, предоставляющего муниципальную услугу.

Муниципальная услуга предоставляется администрацией сельского поселения Чувашское Урметьево (далее – Уполномоченный орган).

МФЦ участвует в предоставлении муниципальной услуги в части:

Информирования по вопросам предоставления муниципальной услуги;

Прием заявлений и документов, необходимых для предоставления муниципальной услуги;

Выдачи результата предоставления муниципальной услуги.

В предоставлении муниципальной услуги в рамках межведомственного информационного взаимодействия участвует Федеральная служба государственной регистрации, кадастра и картографии, Федеральная налоговая служба, специализированные государственные и муниципальные организации технической инвентаризации.

Заявитель вправе подать заявление о переводе помещения через МФЦ в соответствии с соглашением о взаимодействии между МФЦ и уполномоченным органом на личном приеме в Жилищном управлении, почтовым отправлением или с помощью ЕПГУ, РПГУ по форме в соответствии с Приложением №3 к настоящему административному регламенту.

Запрещается требовать от заявителя осуществления действий, в том числе согласований, необходимых для получения муниципальной услуги и связанных с обращением в иные государственные органы, органы местного самоуправления, организации, за исключением получения услуг, включенных в перечень услуг, которые являются необходимыми и обязательными для предоставления муниципальной услуги.

Описание результата предоставления муниципальной услуги.

Результатом предоставления муниципальной услуги является принятое уполномоченным органом решение о переводе или об отказе в переводе жилого помещения в нежилое помещение и нежилого помещения в жилое помещение (в форме распоряжения Администрации сельского поселения Чувашское Урметьево муниципального района Челно-Вершинский Самарской области), (далее – решение).

Форма уведомления о переводе (отказе в переводе) жилого (нежилого) помещения в нежилое (жилое) помещение утверждена постановлением Правительства Российской Федерации от 10 августа 2005 № 502 «Об утверждении формы уведомления о переводе (отказе в переводе) жилого (нежилого) помещения в нежилое (жилое) помещение» (Приложение № 4 к настоящему административному регламенту) (далее – уведомление).

Результат предоставления муниципальной услуги может быть получен:

в уполномоченном органе местного самоуправления на бумажном носителе при личном обращении;

в МФЦ на бумажном носителе при личном обращении;

почтовым отправлением;

на ЕПГУ, РПГУ, в том числе в форме электронного документа, подписанного электронной подписью.

Срок предоставления муниципальной услуги, в том числе с учетом необходимости обращения в организацию, участвующую в предоставлении муниципальной услуги.

Уполномоченный орган принимает решение о переводе или об отказе в переводе жилого помещения в нежилое помещение и нежилого помещения в жилое помещение не позднее чем через 45 дней со дня представления в указанный орган документов, обязанность по представлению которых возложена на заявителя.

В случае подачи документов в МФЦ срок предоставления муниципальной услуги исчисляется со дня поступления в уполномоченный орган документов из МФЦ.

В случае подачи документов через ЕПГУ, РПГУ срок предоставления исчисляется со дня поступления в уполномоченный орган документов. Направление принятых на ЕПГУ, РПГУ заявлений и документов осуществляется с использованием единой системы межведомственного электронного взаимодействия и подключенной к ней региональной системы межведомственного электронного взаимодействия.

Приостановление предоставления муниципальной услуги законодательством Российской Федерации не предусмотрено.

Срок выдачи документов, являющихся результатом предоставления муниципальной услуги – не позднее чем через 3 рабочих дня со дня принятия решения в соответствии с пунктом 3.1.3 настоящего административного регламента.

Нормативные правовые акты, регулирующие предоставление муниципальной услуги.

Перечень нормативных правовых актов, регулирующих предоставление муниципальной услуги (с указанием их реквизитов и источников официального опубликования), размещается на официальном сайте уполномоченного органа, на ЕПГУ, РПГУ.

Уполномоченный орган обеспечивает размещение и актуализацию перечня нормативных правовых актов, регулирующих предоставление муниципальной услуги, на своем официальном сайте.

Исчерпывающий перечень документов, которые заявитель должен представить самостоятельно, и документы, которые заявитель вправе представить по собственной инициативе, так как они подлежат представлению в рамках межведомственного информационного взаимодействия.

Исчерпывающий перечень документов, необходимых для предоставления муниципальной услуги.

Заявление о переводе помещения;

правоустанавливающие документы на переводимое помещение (подлинники или засвидетельствованные в нотариальном порядке копии);

план переводимого помещения с его техническим описанием (в случае, если переводимое помещение является жилым, технический паспорт такого помещения);

подготовленный и оформленный в установленном порядке проект переустройства и (или) перепланировки переводимого помещения (в случае, если переустройство и (или) перепланировка требуются для обеспечения использования такого помещения в качестве жилого или нежилого помещения);

протокол общего собрания собственников помещений в многоквартирном доме, содержащий решение об их согласии на перевод жилого помещения в нежилое помещение;

согласие каждого собственника всех помещений, примыкающих к переводимому помещению, на перевод жилого помещения в нежилое помещение.

В случае направления заявления посредством ЕПГУ, РПГУ, сведения из документа, удостоверяющего личность заявителя, представителя формируются при подтверждении учетной записи в Единой системе идентификации и аутентификации из состава соответствующих данных указанной учетной записи могут быть проверены путем направления запроса с использованием системы межведомственного электронного взаимодействия.

В случае, если заявление подается через представителя заявителя, также представляется документ, подтверждающий полномочия на осуществление действий от имени заявителя. В качестве документа, подтверждающего полномочия на осуществление действий от имени заявителя, представитель заявителя вправе представить:

Оформленную в соответствии с законодательством Российской Федерации доверенность (для физических лиц);

оформленную в соответствии с законодательством Российской Федерации доверенность, заверенную печатью заявителя и подписанную руководителем заявителя или уполномоченным этим руководителем лицом (для юридических лиц).

В случае, если заявление подается через представителя заявителя посредством ЕПГУ, РПГУ, и доверенность представителя заявителя изготовлена в электронной форме, такая доверенность должна быть подписана электронной подписью, требования к которой устанавливаются законодательством Российской Федерации, регулирующим отношения в области использования электронных подписей.

Удостоверенная, совершенная или выданная нотариусом доверенность представителя заявителя в электронной форме должна соответствовать требованиям статьи 44.2 Основ законодательства Российской Федерации о нотариате от 11 февраля 1993 года № 4462-1.

Заявитель вправе не представлять документы, предусмотренные в подпунктах 3.4

## ОФИЦИАЛЬНОЕ ОПУБЛИКОВАНИЕ

пункта 2.6.1, а также в случае, если право на переводимое помещение зарегистрировано в Едином государственном реестре недвижимости, документы, предусмотренные подпунктом 2 пункта 2.6.1 настоящего административного регламента.

Документы (их копии или сведения, содержащиеся в них), указанные в подпунктах 2.3.4 пункта 2.6.1 настоящего административного регламента запрашиваются уполномоченным органом в государственных органах, органах местного самоуправления и подведомственных государственным органам или органам местного самоуправления организациях, в распоряжении которых находятся указанные документы, если заявитель не представил указанные документы самостоятельно.

В соответствии с пунктом 3 статьи 36 Жилищного кодекса Российской Федерации уменьшение размера общего имущества в многоквартирном доме возможно только с согласия всех собственников помещений в данном доме путем его реконструкции.

В соответствии с пунктом 2 статьи 40 Жилищного кодекса Российской Федерации, если реконструкция, переустройство и (или) перепланировка помещений невозможны без присоединения к ним части общего имущества в многоквартирном доме, на такие реконструкцию, переустройство и(или) перепланировку помещений должно быть получено согласие всех собственников помещений в многоквартирном доме.

Уполномоченный орган, осуществляющий перевод помещений, не вправе требовать от заявителя представление других документов кроме документов, истребование которых у заявителя допускается в соответствии с пунктом 2.6.1 настоящего административного регламента.

По межведомственным запросам уполномоченного органа, указанных в абзаце первом настоящего пункта, документы (их копии или сведения, содержащиеся в них) предоставляются государственными органами, органами местного самоуправления и подведомственными государственным органам или органам местного самоуправления организациями, в распоряжении которых находятся указанные документы, в срок не превышающий пять рабочих дней со дня поступления межведомственного запроса в орган или организацию, предоставляющие документ и информацию, если иные сроки подготовки и направления ответа на межведомственный запрос не установлены федеральными законами, правовыми актами Правительства Российской Федерации и принятыми в соответствии с федеральными законами нормативными правовыми актами субъектов Российской Федерации.

Исчерпывающий перечень оснований для отказа в приеме документов, необходимых для предоставления муниципальной услуги.

Отказ в приеме документов, необходимых для предоставления муниципальной услуги, законодательством Российской Федерации не предусмотрен.

Исчерпывающий перечень оснований для приостановления или отказа в предоставлении муниципальной услуги.

Приостановление предоставления муниципальной услуги законодательством Российской Федерации не предусмотрено.

Отказ в переводе жилого помещения в нежилое помещение или нежилого помещения в жилое помещение допускается в случае, если:

заявитель не представил документы, определенные пунктом 2.6.1 настоящего административного регламента, обязанность по представлению которых с учетом пункта 2.6.3 настоящего административного регламента возложена на заявителя;

поступления в уполномоченный орган ответа органа государственной власти, органа местного самоуправления либо подведомственной органу государственной власти или органу местного самоуправления организации на межведомственный запрос, свидетельствующего об отсутствии документа (или) информации, необходимых для перевода жилого помещения в нежилое помещение или нежилого помещения в жилое помещение в соответствии с пунктом 2.6.1 настоящего административного регламента, если соответствующий документ не был представлен заявителем по собственной инициативе. Отказ в переводе жилого помещения в нежилое помещение или нежилого помещения в жилое помещение по указанному основанию допускается в случае, если уполномоченный орган после получения ответа на межведомственный запрос уведомил заявителя о получении такого ответа, предложил заявителю представить документ и (или) информацию, необходимые для перевода жилого помещения в нежилое помещение или нежилого помещения в жилое помещение, предусмотренные пунктом 2.6.1 настоящего административного регламента, и не получил такие документ и(или) информацию в течение пятнадцати рабочих дней со дня направления уведомления;

представления документов, определенных пунктом 2.6.1 настоящего административного регламента в ненадлежащий орган;

несоблюдение предусмотренных статьей 22 Жилищного кодекса условий перевода помещения, а именно:

а) если доступ к переводимому помещению невозможен без использования помещений, обеспечивающих доступ к жилым помещениям, или отсутствует техническая возможность оборудовать такой доступ к данному помещению (при переводе жилого помещения в нежилое помещение);

б) если переводимое помещение является частью жилого помещения либо используется собственником данного помещения или иным гражданином в качестве места постоянного проживания (при переводе жилого помещения в нежилое помещение);

в) если право собственности на переводимое помещение обременено правами каких-либо лиц;

г) если после перевода из жилого помещения в нежилое помещение исключена возможность доступа к использованию помещений, обеспечивающих доступ к жилым помещениям;

д) если при переводе квартиры в многоквартирном доме в нежилое помещение не соблюдены следующие требования:

квартира расположена на первом этаже указанного дома;

квартира расположена выше первого этажа указанного дома, но помещения, расположенные непосредственно под квартирой, переводимой в нежилое помещение, не являются жилыми;

е) также не допускается:

- перевод жилого помещения в наемном доме социального использования в нежилое помещение;

- перевод жилого помещения в нежилое помещение в целях осуществления религиозной деятельности;

- перевод нежилого помещения в жилое помещение, если такое помещение не отвечает требованиям, установленным Постановлением Правительства РФ от 28 января 2006г. №47«Об утверждении Положения о признании помещения жилым помещением, жилого помещения непригодным для проживания, многоквартирного дома аварийным и подлежащим сносу или реконструкции, садового дома жилым домом и жилого дома садовым домом» или отсутствует возможность обеспечить соответствие такого помещения установленным требованиям.

Несоответствия проекта переустройства и (или) перепланировки помещения в многоквартирном доме требованиям законодательства.

Неполучение или несвоевременное получение документов, указанных в пункте 2.6.1. административного регламента и запрошенных в государственных органах, органах местного самоуправления и подведомственных государственным органам или органам местного самоуправления организациях, в распоряжении которых находятся указанные документы, не может являться основанием для отказа в переводе жилого помещения в нежилое помещение или нежилого помещения в жилое помещение.

Перечень услуг, которые являются необходимыми и обязательными для предоставления муниципальной услуги, в том числе сведения о документе(документах), выдаваемом (выдаваемым) организациями, участвующими в предоставлении муниципальной услуги.

Услуги, которые являются необходимыми и обязательными для предоставления муниципальной услуги:

Услуга по подготовке проекта переустройства и (или) перепланировки переводимого помещения (в случае, если переустройство и (или) перепланировка требуются для обеспечения использования такого помещения в качестве жилого или нежилого помещения);

Оформление документа, удостоверяющего право (полномочия) предоставления, в случае, если за предоставлением услуги обращается представитель заявителя.

Порядок, размер и основания взимания государственной пошлины или иной платы, взимаемой за предоставление муниципальной услуги.

Предоставление муниципальной услуги осуществляется бесплатно, государственная пошлина не уплачивается.

Порядок, размер и основания взимания платы за предоставление услуг, которые являются

необходимым и обязательными для предоставления муниципальной услуги, включая информацию о методике расчета размера такой платы.

Порядок, размер и основания взимания платы за предоставление услуг, указанных в пункте 2.9 настоящего административного регламента, определяется организациями, предоставляющими данные услуги.

Максимальный срок ожидания в очереди при подаче запроса о предоставлении муниципальной услуги и при получении результата предоставления муниципальной услуги.

Максимальный срок ожидания в очереди при подаче заявления о предоставлении муниципальной услуги и при получении результата данной муниципальной услуги не должен превышать 15 минут.

Сроки порядок регистрации запроса заявителя о предоставлении муниципальной услуги.

Заявление о предоставлении муниципальной услуги, представленное заявителем лично либо его представителем, регистрируется уполномоченным органом в течение 1 рабочего дня с даты поступления такого заявления.

Заявление о предоставлении муниципальной услуги, представленное заявителем либо его представителем через МФЦ, регистрируется уполномоченным органом в день поступления от МФЦ.

Заявление, поступившее в электронной форме на ЕПГУ, РПГУ регистрируется уполномоченным органом в день его поступления в случае отсутствия автоматической регистрации запросов на ЕПГУ, РПГУ.

Заявление, поступившее в нерабочее время, регистрируется уполномоченным органом в первый рабочий день, следующий за днем его получения.

Требования к помещениям, в которых предоставляется муниципальная услуга, к залу ожидания, местам для заполнения запросов о предоставлении муниципальной услуги, информационным стендам с образцами их заполнения и перечнем документов, необходимых для предоставления муниципальной услуги, в том числе к обеспечению доступности для инвалидов указанных объектов в соответствии с законодательством Российской Федерации о социальной защите инвалидов.

Помещения уполномоченного органа для предоставления муниципальной услуги размещаются на первом этаже здания, оборудованного отдельным входом, либо в отдельно стоящем здании для свободного доступа заявителей. Переведенное по помещению уполномоченного органа, в которых проводится прием заявления и документов, не должно создавать затруднений для лиц с ограниченными возможностями здоровья.

При расположении помещения уполномоченного органа на верхнем этаже специалисты уполномоченного органа обязаны осуществлять прием заявителей на первом этаже, если по состоянию здоровья заявитель не может подняться по лестнице.

На территории, прилегающей к зданию уполномоченного органа, организуются места для парковки автотранспортных средств, в том числе места для парковки автотранспортных средств инвалидов (не менее 10 процентов мест, но не менее одного места), доступ заявителей к парковочным местам является бесплатным.

Помещение уполномоченного органа для приема заявителей оборудуется информационными стендами, на которых размещается форма заявления с образцом ее заполнения и перечень документов, необходимых для предоставления муниципальной услуги.

Помещения, в которых осуществляются действия по предоставлению муниципальной услуги, обеспечиваются компьютерами, средствами связи, включая доступ к информационно-телекоммуникационной сети «Интернет», оргтехнике, канцелярскими принадлежностями, информационными и справочными материалами, наглядной информацией, стульями и столами, средствами пожаротушения и оповещения о возникновении чрезвычайной ситуации, доступом к региональной системе межведомственного электронного взаимодействия, а также обеспечивается доступность для инвалидов к указанным помещениям в соответствии с законодательством Российской Федерации о социальной защите инвалидов.

Зал ожидания, места для заполнения запросов и приема заявителей оборудуются стульями, и (или) кресельными секциями, и (или) скамьями.

Информационные материалы, предназначенные для информирования заявителей о порядке предоставления муниципальной услуги, размещаются на информационных стендах, расположенных в местах, обеспечивающих доступ к ним заявителей, и обновляются при изменении законодательства, регулирующего предоставление муниципальной услуги, и справочных сведений.

Информационные стенды должны располагаться в месте, доступном для просмотра (в том числе при большом количестве посетителей).

Для обеспечения доступности получения муниципальной услуги маломобильными группами населения здания и сооружения, в которых оказывается услуга, оборудуются согласно нормативным требованиям «СП 59.13330.2016. Свод правил. Доступность зданий и сооружений для маломобильных групп населения. Актуализированная редакция СНиП 35-01-2001».

В кабинете по приему маломобильных групп населения имеется медицинская аптечка, питьевая вода. При необходимости сотрудник уполномоченного органа, осуществляющий прием, может вызвать карету неотложной скорой помощи.

При обращении гражданина с нарушениями функций опорно-двигательного аппарата работники уполномоченного органа предпринимают следующие действия:

открывают входную дверь и помогают гражданину беспрепятственно посетить здание уполномоченного органа, а также заранее предупреждают о существующих барьерах в здании;

выясняют цель визита гражданина и сопровождают его в кабинет по приему заявления; помогают гражданину сесть на стул или располагают кресло-коляску у стола напротив специалиста, осуществляющего прием;

сотрудник уполномоченного органа, осуществляющий прием, принимает гражданина вне очереди, консультирует, осуществляет прием заявления с необходимыми документами, оказывает помощь в заполнении бланков, копирует документы;

по окончании предоставления муниципальной услуги сотрудник уполномоченного органа, осуществляющий прием, помогает гражданину покинуть кабинет, открывает двери, сопровождает гражданина до выхода из здания и помогает покинуть здание; передает гражданина сопровождающему лицу или по его желанию вызывает автотранспорт и оказывает содействие при его посадке.

При обращении граждан с недостатками зрения работники уполномоченного органа предпринимают следующие действия:

сотрудник уполномоченного органа, осуществляющий прием, принимает гражданина вне очереди, помогает сориентироваться, сесть на стул, консультирует, вслух прочитывает документы и далее по необходимости производит их выдачу. При общении с гражданином с недостатками зрения необходимо общаться непосредственно с ним самим, а не с сопровождающим его лицом, в беседе пользоваться обычной разговорной лексикой, в помещении не следует отходить от него без предупреждения;

сотрудник уполномоченного органа оказывает помощь в заполнении бланков, копирует необходимые документы. Для подписания заявления подводит лист к авторучке гражданина, помогает сориентироваться и подписать бланк. При необходимости выдаются памятки для слабовидящих с крупным шрифтом;

по окончании предоставления муниципальной услуги сотрудник уполномоченного органа, осуществляющий прием, помогает гражданину встать со стула, выйти из кабинета, открывает двери, сопровождает гражданина к выходу из здания, и провожает на улицу, заранее предупредив посетителя о существующих барьерах в здании, передает гражданина сопровождающему лицу или по желанию гражданина вызывает автотранспорт.

При обращении гражданина с дефектами слуха работники уполномоченного органа предпринимают следующие действия:

сотрудник уполномоченного органа, осуществляющий прием, принимает гражданина вне очереди, обращается непосредственно к нему, спрашивает о цели визита и дает консультативные размеренным, спокойным темпом речи, при этом смотрит в лицо посетителя, говорит ясно, слова дополняет понятными жестами, возможно общение в письменной форме либо через переводчика жестового языка (сурдопереводчик);

сотрудник уполномоченного органа, осуществляющий прием, оказывает помощь и содействие в заполнении бланков заявлений, копирует необходимые документы.



## ОФИЦИАЛЬНОЕ ОПУБЛИКОВАНИЕ

Требования к комфортности и доступности предоставления муниципальной услуги в МФЦ устанавливаются постановлением Правительства Российской Федерации от 22.12.2012 № 1376 «Об утверждении Правил организации деятельности многофункциональных центров предоставления государственных и муниципальных услуг».

Показатели доступности и качества муниципальной услуги.

Количество взаимодействий заявителя с сотрудником уполномоченного органа при предоставлении муниципальной услуги – 2.

Продолжительность взаимодействий заявителя с сотрудником уполномоченного органа при предоставлении муниципальной услуги – не более 15 минут.

Возможность получения информации о ходе предоставления муниципальной услуги, в том числе с использованием информационно-телекоммуникационных технологий.

Иными показателями качества и доступности предоставления муниципальной услуги являются:

расположенность помещений уполномоченного органа, предназначенных для предоставления муниципальной услуги, в зоне доступности к основным транспортным магистралям;

степень информированности заявителя о порядке предоставления муниципальной услуги (доступности информации о муниципальной услуге, возможность выбора способа получения информации);

возможность выбора заявителем форм обращения за получением муниципальной услуги;

доступность обращения за предоставлением муниципальной услуги, в том числе для лиц с ограниченными возможностями здоровья;

своевременность предоставления муниципальной услуги в соответствии со стандартом ее предоставления;

соблюдение сроков предоставления муниципальной услуги и сроков выполнения административных процедур при предоставлении муниципальной услуги;

возможность получения информации о ходе предоставления муниципальной услуги;

отсутствие обоснованных жалоб со стороны заявителя по результатам предоставления муниципальной услуги;

открытый доступ для заявителей к информации о порядке и сроках предоставления муниципальной услуги, порядке обжалования действий (бездействия) уполномоченного органа, руководителя уполномоченного органа либо специалиста уполномоченного органа;

наличие необходимого и достаточного количества специалистов уполномоченного органа, а также помещений уполномоченного органа, в которых осуществляется прием заявлений и документов от заявителей.

Уполномоченным органом обеспечивается создание инвалидам и иным маломобильным группам населения следующих условий доступности муниципальной услуги в соответствии с требованиями, установленными законодательными и иными нормативными правовыми актами: оказание инвалидам помощи, необходимой для получения в доступной для них форме информации о правилах предоставления муниципальной услуги, в том числе об оформлении необходимых для получения муниципальной услуги документов, о совершении ими других необходимых для получения муниципальной услуги действий;

предоставление муниципальной услуги инвалидам по слуху, при необходимости, с использованием русского жестового языка, включая обеспечение допуска в помещение сурдопереводчика; тифлосурдопереводчика;

оказание помощи инвалидам в преодолении барьеров, мешающих получению муниципальной услуги наравне с другими лицами.

При предоставлении муниципальной услуги взаимодействие заявителя со специалистом уполномоченного органа осуществляется при личном обращении заявителя;

Для получения информации по вопросам предоставления муниципальной услуги;

Для подачи заявления и документов;

Для получения информации о ходе предоставления муниципальной услуги; для получения результата предоставления муниципальной услуги.

Продолжительность взаимодействия заявителя со специалистом уполномоченного органа не может превышать 15 минут.

Предоставление муниципальной услуги в МФЦ возможно при наличии заключенного соглашения о взаимодействии между уполномоченным органом и МФЦ.

Уполномоченный орган обеспечивает информирование заявителей о возможности получения муниципальной услуги на базе МФЦ. В случае подачи заявления о предоставлении муниципальной услуги в МФЦ непосредственное предоставление муниципальной услуги осуществляется уполномоченным органом.

Иные требования, в том числе учитывающие особенности предоставления муниципальной услуги по экстерриториальному принципу и особенности предоставления муниципальной услуги в электронной форме.

Заявитель предоставляет документы в орган, осуществляющий перевод помещения, по месту нахождения переводимого помещения непосредственно либо через МФЦ в соответствии с заключенным ими в установленном Правительством Российской Федерации порядке соглашением о взаимодействии.

Заявитель вправе обратиться за предоставлением муниципальной услуги и подать документы, указанные в пункте 2.6.1 настоящего административного регламента в электронной форме через ЕПГУ, РПГУ с использованием электронных документов, подписанных электронной подписью в соответствии с требованиями Федерального закона от 06.04.2011 №63-ФЗ «Об электронной подписи».

Уполномоченный орган обеспечивает информирование заявителей о возможности получения муниципальной услуги через ЕПГУ, РПГУ.

Обращение за услугой через ЕПГУ, РПГУ осуществляется путем заполнения интерактивной формы заявления (формирования запроса о предоставлении муниципальной услуги, содержание которого соответствует требованиям формы заявления, установленной настоящим административным регламентом) (далее – запрос).

Обращение заявителя в уполномоченный орган указаным способом обеспечивает возможность направления и получения однозначной и конфиденциальной информации, а также промежуточных сообщений и ответной информации в электронном виде с использованием электронной подписи в порядке, предусмотренном законодательством Российской Федерации.

При предоставлении муниципальной услуги в электронной форме посредством ЕПГУ, РПГУ заявителю обеспечивается:

Получение информации о порядке и сроках предоставления муниципальной услуги;

Запись на прием в уполномоченный орган для подачи заявления и документов;

Формирование запроса;

Прием и регистрация уполномоченным органом запроса и документов;

Получение результата предоставления муниципальной услуги;

Получение сведений о ходе выполнения запроса.

При направлении запроса используется простая электронная подпись, при условии, что личность заявителя установлена при активации учетной записи.

3. Состав, последовательность и сроки выполнения административных процедур (действий), требования к порядку их выполнения, в том числе особенности выполнения административных процедур (действий) в электронной форме

Исчерпывающий перечень административных процедур

Прием и регистрация заявления и документов на предоставление муниципальной услуги;

Формирование и направление межведомственных запросов в органы (организации), участвующие в предоставлении муниципальной услуги (при необходимости);

уведомление заявителя о предоставлении документов и (или) информации, необходимой для проведения переустройства и (или) перепланировки помещения в многоквартирном доме;

принятие решения о переводе или об отказе в переводе жилого помещения в нежилое или нежилое помещения в жилое помещение;

выдача (направление) документов по результатам предоставления муниципальной услуги.

Блок – схема предоставления муниципальной услуги представлена в Приложении №1 к настоящему административному регламенту.

Прием и регистрация заявления и документов на предоставление муниципальной услуги.

Основанием начала выполнения административной процедуры является поступление от заявителя заявления и документов, необходимых для предоставления муниципальной услуги, в уполномоченный орган, ЕПГУ, РПГУ либо через МФЦ.

При личном обращении заявителя в уполномоченный орган специалист уполномоченного органа, ответственный за прием и выдачу документов:

устанавливает личность заявителя на основании документа, удостоверяющего его личность, представляет заявителя на основании документов, удостоверяющих его личность и полномочия (в случае обращения представителя);

проверяет срок действия документа, удостоверяющего его личность и соответствие данных документа, удостоверяющего личность, данным, указанным в заявлении о переводе помещения и приложенных к нему документах.

В ходе приема документов от заявителя или уполномоченного им лица специалист, ответственный за прием и выдачу документов, удостоверяется, что:

Текст в заявлении о переводе помещения подается прочтению;

в заявлении о переводе помещения указаны фамилия, имя, отчество (последнее – при наличии) физического лица либо наименование юридического лица;

заявление о переводе помещения подписано заявителем или уполномоченным представителем;

прилагаются документы, необходимые для предоставления муниципальной услуги.

При установлении фактов отсутствия необходимых документов, обязанность по предоставлению которых возложена на заявителя, при несоответствии представленных документов требованиям настоящего административного регламента - уведомляет заявителя о выявленных недостатках в представленных документах и предлагает принять меры по их устранению.

В случае если заявитель настаивает на принятии документов – принимает представленные заявителем документы.

В случае если заявитель самостоятельно решил принять меры по устранению недостатков, после их устранения повторно обращается за предоставлением муниципальной услуги в порядке, предусмотренном настоящим административным регламентом.

По окончании приема заявления и прилагаемых к нему документов, специалист, ответственный за прием документов, выдает заявителю расписку в получении от него документов, с указанием их перечня и даты их получения уполномоченным органом, а также с указанием перечня документов, которые будут получены по межведомственным запросам.

Максимальный срок выполнения административной процедуры по приему и регистрации заявления о переводе помещения и приложенных к нему документов составляет 1 рабочий день с момента поступления заявления.

Критерий принятия решения: поступление заявления о переводе помещения и приложенных к нему документов.

Результатом административной процедуры является прием и регистрация заявления о переводе помещения и приложенных к нему документов.

Информация о приеме заявления о переводе помещения и приложенных к нему документов фиксируется в системе электронного документооборота и (или) журнале регистрации уполномоченного органа, после чего поступившие документы передаются должностному лицу для рассмотрения и назначения ответственного исполнителя.

Прием и регистрация заявления и документов на предоставление муниципальной услуги в форме электронных документов через ЕПГУ, РПГУ.

При направлении заявления о переводе помещения в электронной форме (при наличии технической возможности) заявителю необходимо заполнить на ЕПГУ, РПГУ электронную форму запроса на предоставление муниципальной услуги, прикрепить к заявлению в электронном виде документы, необходимые для предоставления муниципальной услуги.

На ЕПГУ, РПГУ размещается образец заполнения электронной формы заявления (запроса).

Форматно-логическая проверка сформированного заявления (запроса) осуществляется автоматически после заполнения заявителем каждого из полей электронной формы запроса. При выявлении некорректно заполненного поля электронной формы запроса заявитель уведомляется о характере выявленной ошибки и порядке ее устранения посредством информационного сообщения непосредственно в электронной форме запроса.

Специалист, ответственный за прием и выдачу документов, при поступлении заявления и документов в электронном виде:

Проверяет электронные образцы документов на отсутствие компьютерных вирусов и искаженной информации;

регистрирует документы в системе электронного документооборота уполномоченного органа, в журнале регистрации, в случае отсутствия системы электронного документооборота;

формирует и направляет заявителю электронное уведомление через ЕПГУ, РПГУ о получении и регистрации от заявителя заявления (запроса) и копий документов, случае отсутствия технической возможности автоматического уведомления заявителя через ЕПГУ, РПГУ;

направляет поступивший пакет документов должностному лицу уполномоченного органа для рассмотрения и назначения ответственного исполнителя.

Максимальный срок выполнения административной процедуры по приему и регистрации заявления о переводе помещения и приложенных к нему документов в форме электронных документов составляет 1 рабочий день с момента получения документов.

Критерий принятия решения: поступление заявления о переводе помещения и приложенных к нему документов.

Результатом административной процедуры является прием, регистрация заявления о переводе помещения и приложенных к нему документов.

При направлении заявителем заявления и документов в уполномоченный орган посредством почтовой связи специалист уполномоченного органа, ответственный за прием и выдачу документов:

Проверяет правильность адресности корреспонденции. Ошибочно (не по адресу) присланные письма возвращаются в организацию почтовой связи не вскрытыми; вскрывает конверты, проверяет наличие в них заявления и документов, обязанность по предоставлению которых возложена на заявителя;

проверяет, что заявление написано разборчиво, фамилии, имена, отчества (при наличии), наименование, адрес места жительства, адрес местонахождения, написаны полностью;

проводит первичную проверку представленных копий документов, их соответствие действующему законодательству, а также проверяет, что указанные копии заверены в установленном законодательством порядке;

проверяет, что копии документов не имеют повреждений, наличие которых не позволяет однозначно истолковать их содержание, отсутствуют подчистки, приписки, зачеркнутые слова, исправления.

Максимальный срок выполнения административной процедуры по приему и регистрации заявления о переводе помещения и приложенных к нему документов, поступивших посредством почтовой связи, составляет 1 рабочий день с момента получения документов.

Критерий принятия решения: поступление заявления о переводе помещения и приложенных к нему документов.

Результатом административной процедуры является прием и регистрация заявления о переводе помещения и приложенных к нему документов.

Информация о приеме заявления о переводе помещения и приложенных к нему документов фиксируется в системе электронного документооборота уполномоченного органа, в журнале регистрации, в случае отсутствия системы электронного документооборота.

В день регистрации заявления о переводе помещения и приложенных к нему документов, специалист, ответственный за прием документов, передает поступившие документы должностному лицу уполномоченного органа для рассмотрения и назначения ответственного исполнителя.

Формирование и направление межведомственных запросов в органы (организации), участвующие в предоставлении муниципальной услуги (при необходимости).

Основанием для начала административной процедуры является непредоставление заявителем документов, предусмотренных подпунктами 2, 3, 4 пункта 2.6.1 настоящего административного регламента.

Должностное лицо уполномоченного органа при получении заявления о переводе помещения и приложенных к нему документов, поручает специалисту соответствующего отдела произвести их проверку.

## ОФИЦИАЛЬНОЕ ОПУБЛИКОВАНИЕ

В случае, если специалистом соответствующего отдела будет выявлено, что в перечне представленных заявителем документов отсутствуют документы, предусмотренные подпунктами 2, 3, 4 пункта 2.6.1 настоящего административного регламента, принимается решение о направлении соответствующих межведомственных запросов.

Межведомственные запросы направляются в срок, не превышающий 3 рабочих дней со дня регистрации заявления о переводе помещения и приложений к нему документов от заявителя.

Направление межведомственных запросов осуществляется в электронной форме с использованием единой системы межведомственного электронного взаимодействия и подключенной к ней региональной системы межведомственного электронного взаимодействия.

Специалист соответствующего отдела, ответственный за подготовку документов, обязан принять необходимые меры для получения ответа на межведомственные запросы в установленные сроки.

В случае не поступления ответа на межведомственный запрос в срок, установленный пунктом 2.6.3 административного регламента принимаются меры в соответствии подпунктом 3 пункта 3.1 настоящего административного регламента.

Критерий принятия решения: непредставление документов, предусмотренных подпунктами 2, 3, 4 пункта 2.6.1 настоящего административного регламента.

Результатом административной процедуры является получение в рамках межведомственного электронного взаимодействия документов (их копий или сведений, содержащихся в них), необходимых для предоставления муниципальной услуги заявителю, либо получение информации, свидетельствующей об отсутствии в распоряжении органов(организаций), участвующих в предоставлении муниципальной услуги, документов (их копий или сведений, содержащихся в них), необходимых для предоставления муниципальной услуги.

Фиксация результата выполнения административной процедуры не производится.

3.1.3 Принятие решения о переводе или об отказе в переводе жилого помещения в нежилое и нежилого помещения в жилое помещение.

Основанием для начала административной процедуры является получение уполномоченным органом документов, указанных в пункте 2.6.1 настоящего административного регламента, в том числе по каналам межведомственного информационного взаимодействия, либо информации, свидетельствующей об отсутствии в распоряжении органов(организаций), участвующих в предоставлении муниципальной услуги, документов (их копий или сведений, содержащихся в них), необходимых для предоставления муниципальной услуги.

Ответственным за выполнение административной процедуры является должностное лицо уполномоченного органа.

Специалист отдела/уполномоченная комиссия проводит анализ представленных документов на наличие оснований для принятия решения, и подготавливает проект решения о переводе или об отказе в переводе жилого помещения в нежилое и нежилого помещения в жилое помещение, а также уведомление по форме, утвержденной постановлением Правительства РФ от 10.08.2005 №502-Об утверждении формы уведомления о переводе (отказе в переводе) жилого(нежилого) помещения в нежилое(жилое)помещение».

При поступлении в уполномоченный орган ответа органа государственной власти, органа местного самоуправления либо подведомственной органу государственной власти или органу местного самоуправления организации на межведомственный запрос, свидетельствующего об отсутствии документа и(или) информации, необходимых для перевода жилого помещения вне жилое помещение или нежилого помещения в жилое помещение в соответствии с пунктом 2.6.1 настоящего административного регламента, и если соответствующий документ не представлен заявителем по собственной инициативе, уполномоченный орган после получения указанного ответа уведомляет заявителя о получении такого ответа, и предлагает заявителю представить документ и(или) информацию, необходимые для проведения перевода жилого помещения в нежилое помещение или нежилого помещения в жилое помещение в соответствии с пунктом 2.6.1 настоящего административного регламента, в течение пятнадцати рабочих дней со дня направления уведомления.

При непредставлении заявителем документов, необходимых для предоставления муниципальной услуги, в указанном случае, специалист соответствующего отдела подготавливает проект решения об отказе в переводе жилого помещения в нежилое помещение или нежилого помещения в жилое помещение, а также уведомление.

Решение об отказе жилого помещения в нежилое помещение или нежилого помещения в жилое помещение должно содержать основания отказа с обязательной ссылкой на нарушения.

Решение о переводе или об отказе в переводе жилого помещения в нежилое помещение или нежилого помещения в жилое помещение подписывается должностным лицом уполномоченного органа в двух экземплярах и передается специалисту, ответственному за прием-выдачу документов.

В случае представления заявления о переводе помещения через МФЦ документ, подтверждающий принятие решения, направляется в МФЦ, если иной способ его получения не указан заявителем.

Максимальный срок выполнения административной процедуры принятия решения о переводе или об отказе в переводе жилого помещения в нежилое и нежилого помещения в жилое помещение не может превышать срока пяти дней со дня представления в уполномоченный орган документов, обязанность по представлению которых в соответствии с пунктом 2.6.1 настоящего административного регламента возложена на заявителя.

Критерий принятия решения: наличие (отсутствие) оснований для отказа в предоставлении муниципальной услуги, предусмотренных пунктом 2.7 настоящего административного регламента.

Результатом административной процедуры является поступление к специалисту, ответственному за прием-выдачу документов, решения о переводе или об отказе в переводе жилого помещения в нежилое и нежилого помещения в жилое помещение.

Результат выполнения административной процедуры фиксируется в системе электронного документооборота уполномоченного органа, журнале регистрации.

Выдача(направление) документов по результатам предоставления муниципальной услуги.

Выдача(направление) документов по результатам предоставления муниципальной услуги в уполномоченном органе.

Основанием для начала процедуры выдачи документов является наличие сформированных документов, являющихся результатом предоставления муниципальной услуги.

Для получения результатов предоставления муниципальной услуги в бумажном виде и (или) для сверки электронных образов документов с оригиналами (при направлении запроса на предоставление услуги через ЕПГУ, РПГУ (при наличии технической возможности) заявитель предъявляет следующие документы:

документ, удостоверяющий личность заявителя;

документ, подтверждающий полномочия представителя на получение документов (если от имени заявителя действует представитель);

расписка в получении документов (при ее наличии у заявителя).

Специалист, ответственный за прием и выдачу документов, при выдаче результата предоставления услуги на бумажном носителе:

устанавливает личность заявителя либо его представителя;

проверяет правомочия представителя заявителя действовать от имени заявителя при получении документов;

выдает документы;

регистрарует факт выдачи документов в системе электронного документооборота уполномоченного органа и в журнале регистрации;

отказывает в выдаче результата предоставления муниципальной услуги в случаях: за выдачей документов обратилось лицо, не являющееся заявителем (его представителем); обратившееся лицо отказалось предъявить документ, удостоверяющий его личность.

В случае подачи заявителем документов в электронном виде посредством ЕПГУ, РПГУ и указания в запросе о получении результата предоставления услуги в электронном виде, специалист, ответственный за прием и выдачу документов:

устанавливает личность заявителя либо его представителя;

проверяет правомочия представителя заявителя действовать от имени заявителя при получении документов;

сверяет электронные образы документов с оригиналами (при направлении запроса и документов на предоставление услуги через ЕПГУ, РПГУ;

уведомляет заявителя о том, что результат предоставления муниципальной услуги будет направлен в личный кабинет на ЕПГУ, РПГУ в форме электронного документа.

При установлении расхождений электронных образов документов, направленных в электронной форме, с оригиналами, результат предоставления услуги заявителю не направляется через ЕПГУ, РПГУ, о чем составляется акт.

В случае, если принято решение о переводе или об отказе в переводе жилого помещения в нежилое и нежилого помещения в жилое помещение, данное решение сканируется и направляется заявителю через ЕПГУ, РПГУ либо направляется в форме электронного документа, подписанного электронной подписью в личный кабинет заявителя на ЕПГУ, РПГУ. Данное решение выдается или направляется заявителю не позднее чем через три рабочих дня со дня принятия такого решения и может быть обжаловано заявителем в судебном порядке.

Максимальный срок выполнения данной административной процедуры составляет 3 рабочих дня со дня принятия решения о переводе или об отказе в переводе жилого помещения в нежилое и нежилого помещения в жилое помещение.

Критерий принятия решения: принятие решения о переводе или об отказе в переводе жилого помещения в нежилое и нежилого помещения в жилое помещение.

Результатом административной процедуры является выдача или направление по адресу, указанному в заявлении, либо через МФЦ, ЕПГУ, РПГУ заявителю документа, подтверждающего принятие такого решения.

Результат выполнения административной процедуры фиксируется в системе электронного документооборота уполномоченного органа и в журнале регистрации.

## 4. Формы контроля за исполнением административного регламента

Порядок осуществления текущего контроля за соблюдением и исполнением ответственными должностными лицами положений настоящего административного регламента и иных нормативных правовых актов, устанавливающих требования к предоставлению муниципальной услуги, а также принятием ими решений.

Текущий контроль за соблюдением и исполнением должностными лицами уполномоченного органа учета положений данного административного регламента и иных нормативных правовых актов, устанавливающих требования к предоставлению муниципальной услуги, а также принятием ими решений (далее - текущий контроль деятельности) осуществляет должностное лицо уполномоченного органа.

Текущий контроль осуществляется путем проведения проверок соблюдения и исполнения должностными лицами и сотрудниками положений настоящего административного регламента и иных нормативных правовых актов, устанавливающих требования к предоставлению муниципальной услуги.

Порядок и периодичность осуществления плановых и внеплановых проверок полноты и качества предоставления муниципальной услуги, в том числе порядок и формы контроля за полнотой и качеством предоставления муниципальной услуги.

Контроль за полнотой и качеством предоставления муниципальной услуги включает в себя проведение проверок, выявление и устранение нарушений прав заявителей, принятие решений и подготовку ответов на их обращения, содержащие жалобы на действия (бездействие) сотрудников.

Проверки полноты и качества предоставления муниципальной услуги осуществляются на основании распоряжений уполномоченного органа.

Проверки могут быть плановыми и вне плановыми. Порядок и периодичность плановых проверок устанавливаются руководителем уполномоченного органа. При проверке рассматриваются все вопросы, связанные с предоставлением муниципальной услуги (комплексные проверки), или отдельные вопросы (тематические проверки).

Внеплановые проверки проводятся для проверки факта устранения ранее выявленных нарушений, а также в случае получения жалоб на действия(бездействие)сотрудников. Проверки также проводятся по конкретному обращению заявителя.

Ответственность должностных лиц, уполномоченного органа за решения и действия (бездействие), принимаемые (осуществляемые) ими в ходе предоставления муниципальной услуги.

По результатам проверок в случае выявления нарушений положений настоящего административного регламента и иных нормативных правовых актов, устанавливающих требования к предоставлению муниципальной услуги, виновные сотрудники и должностные лица несут ответственность в соответствии с законодательством Российской Федерации.

Сотрудники, ответственные за прием заявлений и документов, несут персональную ответственность за соблюдение сроков и порядка приема и регистрации документов. Персональная ответственность сотрудников и должностных лиц закрепляется в их должностных инструкциях в соответствии с требованиями законодательства Российской Федерации.

Положения, характеризующие требования к порядку и формам контроля за предоставлением муниципальной услуги, в том числе со стороны граждан, их объединений и организаций.

Контроль за исполнением данного административного регламента со стороны граждан, их объединений и организаций является самостоятельной формой контроля и осуществляется путем направления обращений в уполномоченный орган, а также путем обжалования действий(бездействия)и решений, осуществляемых (принятых) в ходе исполнения настоящего административного регламента.

Граждане, их объединения и организации вправе направлять замечания и предложения по улучшению качества и доступности предоставления муниципальной услуги.

## 5. Досудебный (внесудебный) порядок обжалования решений и действий (бездействия) органов, предоставляющих муниципальные услуги, а также их должностных лиц

Информация для заинтересованных лиц об их праве на досудебное (внесудебное) обжалование действий (бездействия) и(или) решений, принятых (осуществленных) в ходе предоставления муниципальной услуги(далее-жалоба).

Заявители имеют право подать жалобу на решение и действие(бездействие) органа, предоставляющего муниципальную услугу, должностного лица, предоставляющего муниципальную услугу, муниципального служащего, руководителя органа, предоставляющего муниципальную услугу.

Жалоба подается в письменной форме на бумажном носителе, в электронной форме в орган, предоставляющий муниципальную услугу.

Жалоба на решения и действия(бездействие) органа, предоставляющего муниципальную услугу, должностного лица органа, предоставляющего муниципальную услугу, муниципального служащего, руководителя органа, предоставляющего муниципальную услугу, может быть направлена по почте, через МФЦ, с использованием информационно-телекоммуникационной сети «Интернет», официального сайта органа, предоставляющего муниципальную услугу, ЕПГУ, РПГУ, а также может быть принята при личном приеме заявителя.

Заявитель может обратиться с жалобой, в том числе в следующих случаях:

Нарушение срока регистрации запроса о предоставлении муниципальной услуги;

Нарушение срока предоставления муниципальной услуги;

требование у заявителя документов или информации либо осуществления действий, представление или осуществление которых не предусмотрено нормативными правовыми актами Российской Федерации, нормативными правовыми актами субъектов Российской Федерации, муниципальными правовыми актами для предоставления муниципальной услуги;

отказ в приеме документов, предоставление которых предусмотрено нормативными правовыми актами Российской Федерации, нормативными правовыми актами Самарской области, муниципальными правовыми актами для предоставления муниципальной услуги, у заявителя;

отказ в предоставлении муниципальной услуги, если основания отказа не предусмотрены федеральными законами и принятыми в соответствии с ними иными нормативными правовыми актами Российской Федерации, законами и иными нормативными правовыми актами Самарской области, муниципальными правовыми актами;

затребование с заявителя при предоставлении муниципальной услуги платы, не преду-

## ОФИЦИАЛЬНОЕ ОПУБЛИКОВАНИЕ

смотренной нормативными правовыми актами Российской Федерации, нормативными правовыми актами Самарской области, муниципальными правовыми актами;

отказ органа, предоставляющего муниципальную услугу, должностного лица органа, предоставляющего муниципальную услугу, многофункционального центра, работника многофункционального центра, организации, предусмотренных частью 1.1 статьи 16 Федерального закона №210, или их работников в исправлении допущенных ими опечаток и ошибок в выданных в результате предоставления муниципальной услуги документах либо нарушение установленного срока таких исправлений;

нарушение срока или порядка выдачи документов по результатам предоставления муниципальной услуги;

приостановление предоставления муниципальной услуги, если основания приостановления не предусмотрены федеральными законами и принятыми в соответствии с ними иными нормативными правовыми актами Российской Федерации, законами и иными нормативными правовыми актами Самарской области, муниципальными правовыми актами;

требование у заявителя при предоставлении муниципальной услуги документов или информации, отсутствие и (или) недостоверность которых не указывались при первоначальном отказе в приеме документов, необходимых для предоставления муниципальной услуги, за исключением случаев, предусмотренных пунктом 4 части 1 статьи 7 Федерального закона №210-ФЗ.

Жалоба должна содержать:

наименование органа, предоставляющего муниципальную услугу, должностного лица органа, предоставляющего муниципальную услугу, либо муниципального служащего, решения и действия (бездействия) которых обжалуются;

фамилию, имя, отчество (последнее - при наличии), сведения о месте жительства заявителя - физического лица либо наименование, сведения о месте нахождения заявителя - юридического лица, а также номер (номера) контактного телефона, адрес (адреса) электронной почты (при наличии) и почтовый адрес, по которым должен быть направлен ответ заявителю;

сведения об обжалуемых решениях и действиях (бездействиях) органа, предоставляющего муниципальную услугу, должностного лица органа, предоставляющего муниципальную услугу, либо муниципального служащего;

доводы, на основании которых заявитель не согласен с решением и действием (бездействием) органа, предоставляющего муниципальную услугу, должностного лица органа, предоставляющего муниципальную услугу, либо муниципального служащего. Заявителем могут быть представлены документы (при наличии), подтверждающие доводы заявителя, либо их копии.

Орган местного самоуправления, организации и уполномоченные на рассмотрение жалобы лица, которым может быть направлена жалоба заявителя в досудебном (внесудебном) порядке.

В досудебном (внесудебном) порядке заявитель (представитель) вправе обратиться с жалобой в письменной форме на бумажном носителе или в электронной форме:

Жалобы на решения, действия (бездействия) должностных лиц рассматриваются в порядке и сроки, установленные Федеральным законом от 02.05.2006 №59-ФЗ «О порядке рассмотрения обращений граждан Российской Федерации».

Способы информирования заявителей о порядке подачи рассмотрения жалобы, в том числе с использованием ЕПГУ, РПГУ.

Не позднее дня, следующего за днем принятия решения, заявителю в письменной форме и, по желанию заявителя, в электронной форме направляется мотивированный ответ о результатах рассмотрения жалобы.

В случае признания жалобы подлежащей удовлетворению в ответе заявителю дается информация о действиях, осуществляемых органом, предоставляющим муниципальную услугу, в целях незамедлительного устранения выявленных нарушений при оказании муниципальной услуги, а также приносятся извинения за доставленные неудобства и указывается информация о дальнейших действиях, которые необходимо совершить заявителю в целях получения муниципальной услуги.

В случае признания жалобы не подлежащей удовлетворению в ответе заявителю дается аргументированное разъяснение о причинах принятого решения, а также информация о порядке обжалования принятого решения.

В случае установления в ходе или по результатам рассмотрения жалобы признаков состава административного правонарушения или преступления должностное лицо, наделенное полномочиями по рассмотрению жалоб незамедлительно направляет имеющиеся материалы в органы прокуратуры.

Перечень нормативных правовых актов, регулирующих порядок досудебного (внесудебного) обжалования решений и действий (бездействия) органа, предоставляющего муниципальную услугу, а также его должностных лиц.

Порядок досудебного (внесудебного) обжалования решений и действий (бездействия) органа, предоставляющего муниципальную услугу, а также его должностных лиц, руководителя уполномоченного органа либо специалиста уполномоченного органа осуществляется в соответствии с Федеральным законом №210-ФЗ, постановлением Правительства Российской Федерации от 16.08.2012 № 840 «О порядке подачи и рассмотрения жалоб на решения и действия (бездействия) федеральных органов исполнительной власти и их должностных лиц, федеральных государственных служащих, должностных лиц государственных внебюджетных фондов Российской Федерации, государственных корпораций, наделенных в соответствии с федеральными законами полномочиями по предоставлению государственных услуг в установленной сфере деятельности, и их должностных лиц, организаций, предусмотренных частью 1.1 статьи 16 Федерального закона «Об организации предоставления государственных и муниципальных услуг», и их работников, а также функциональных центров предоставления государственных и муниципальных услуг их работников».

#### 6. Особенности выполнения административных процедур (действий) в МФЦ

Предоставление муниципальной услуги в МФЦ осуществляется при наличии заключенного соглашения о взаимодействии между уполномоченными органами МФЦ.

Основанием для начала предоставления муниципальной услуги является обращение заявителя в МФЦ, расположенный на территории муниципального образования, в котором проживает заявитель.

Информирование заявителей о порядке предоставления муниципальной услуги в МФЦ, о ходе выполнения запроса о предоставлении муниципальной услуги, по иным вопросам, связанным с предоставлением муниципальной услуги, а также консультирование заявителей о порядке предоставления муниципальной услуги в МФЦ осуществляется в соответствии с графиком работы МФЦ.

Прием заявлений о предоставлении муниципальной услуги и иных документов, необходимых для предоставления муниципальной услуги.

При личном обращении заявителя в МФЦ сотрудник, ответственный за прием документов: устанавливает личность заявителя на основании документа, удостоверяющего его личность, представителя заявителя на основании документов, удостоверяющих личность и полномочия (в случае обращения его представителя);

проверяет представленное заявление и документы на предмет:

текст в заявлении поддается прочтению;

в заявлении указаны фамилия, имя, отчество (последнее-при наличии) физического лица либо наименование юридического лица;

заявление подписано уполномоченным лицом;

приложены документы, необходимые для предоставления муниципальной услуги;

соответствие данных документа, удостоверяющего личность, данным, указанным в заявлении необходимых документах;

заполняет сведения о заявителе и представленных документах в автоматизированной информационной системе (АИСМФЦ);

выдает расписку в получении документов на предоставление услуги, сформированную в АИС МФЦ;

информирует заявителя о сроке предоставления муниципальной услуги, способах получения информации об исполнении муниципальной услуги;

уведомляет заявителя о том, что неустраивающие документы хранятся в МФЦ в течение 30 дней, после чего передаются в уполномоченный орган.

Заявление и документы, принятые от заявителя на предоставление муниципальной услуги,

передаются в уполномоченный орган не позднее 1 рабочего дня, следующего за днем регистрации заявления и документов в МФЦ, посредством личного обращения по сопроводительному реестру, содержащему дату и отметку о передаче, оформленному в двух экземплярах. Указанный реестр заверяется сотрудником МФЦ и передается специалисту уполномоченного органа под подпись. Один экземпляр сопроводительного реестра остается в уполномоченном органе и хранится как документ строгой отчетности отдельно от личных дел, второй-хранится в МФЦ.В заявлении производится отметка с указанием реквизитов реестра, по которому переданы заявление и документы.

Выдача заявителю результата предоставления муниципальной услуги, в том числе выдача документов на бумажном носителе, подтверждающих содержание электронных документов, направленных в МФЦ по результатам предоставления муниципальных услуг органами, предоставляющими муниципальные услуги, а также выдача документов, включая составление на бумажном носителе и заверение выписок из информационных систем органов, предоставляющих муниципальные услуги.

При обращении заявителя за предоставлением муниципальной услуги через МФЦ выдача результата предоставления муниципальной услуги осуществляется при личном обращении в МФЦ.

Ответственность за выдачу результата предоставления муниципальной услуги несет сотрудник МФЦ, уполномоченный руководителем МФЦ.

Для получения результата предоставления муниципальной услуги в МФЦ заявитель предъявляет документ, удостоверяющий его личность и расписку.

В случае обращения представителя заявителя представляются документы, удостоверяющие личность и подтверждающие полномочия представителя заявителя.

Сотрудник МФЦ, ответственный за выдачу документов, выдает документы заявителю и регистрирует факт их выдачи в АИС МФЦ. Заявитель подтверждает факт получения документов своей подписью в расписке, которая остается в МФЦ.

Неустраиваемые документы хранятся в МФЦ в течение 30 дней, после чего передаются в уполномоченный орган.

Иные действия, необходимые для предоставления муниципальной услуги, в том числе связанные с проверкой действительности усиленной квалифицированной электронной подписи заявителя, использованной при обращении за получением муниципальной услуги, а также с установлением перечня средств удостоверяющих центров, которые допускаются для использования в целях обеспечения указанной проверки и определяются на основании утверждаемой уполномоченным органом согласованной Федеральной службой безопасности Российской Федерации модели угроз безопасности информации в информационной системе, используемой в целях приема обращений за получением муниципальной услуги и (или) предоставления такой услуги, в МФЦ не предусмотрены.

Досудебное (внесудебное) обжалование решений и действий (бездействия) МФЦ, сотрудника МФЦ осуществляется в порядке, предусмотренном пунктом 5.1 настоящего административного регламента.

Приложение № 1  
к административному  
Регламенту предоставления муниципальной услуги  
«Перевод жилого помещения в нежилое  
помещение и нежилого помещения  
в жилое помещение»

#### БЛОК-СХЕМА ПРЕДОСТАВЛЕНИЯ МУНИЦИПАЛЬНОЙ УСЛУГИ «ПЕРЕВОД ЖИЛОГО ПОМЕЩЕНИЯ В НЕЖИЛОЕ ПОМЕЩЕНИЕ И НЕЖИЛОГО ПОМЕЩЕНИЯ В ЖИЛОЕ ПОМЕЩЕНИЕ»



## ОФИЦИАЛЬНОЕ ОПУБЛИКОВАНИЕ

Приложение № 2  
к административному  
Регламенту предоставления муниципальной услуги  
«Перевод жилого помещения в нежилое  
помещение и нежилого помещения в  
жилое помещение»

Правовые основания предоставления муниципальной услуги  
«Перевод жилого помещения в нежилое помещение и не жилого помещения в жилое помеще-  
ние»

Предоставление муниципальной услуги осуществляется в соответствии с:  
- Жилищным Кодексом Российской Федерации;  
- федеральным законом от 27.07.2010 № 210-ФЗ «Об организации предоставления государственных и муниципальных услуг»;  
- постановлением Правительства Российской Федерации от 10 августа 2005 № 502 «Об утверждении формы уведомления о переводе (отказе в переводе) жилого (нежилого) помещения в нежилое (жилое) помещение»;  
- распоряжением Правительства Российской Федерации от 17 декабря 2009 г. № 1993-р «Об утверждении сводного перечня первоочередных государственных и муниципальных услуг, предоставляемых в электронном виде»;  
- иными нормативными актами органов местного самоуправления сельского поселения Чувашское Урметьево

Приложение № 3 к административному  
Регламенту предоставления муниципальной услуги  
«Перевод жилого помещения в нежилое  
помещение и нежилого помещения в  
жилое помещение»

Форма заявления о предоставлении муниципальной услуги

кому: \_\_\_\_\_  
(наименование уполномоченного органа  
Исполнительной власти субъекта Российской  
Федерации или органа местного самоуправления)

от \_\_\_\_\_  
(собственник жилого (нежилого) помещения, либо уполномоченное им лицо, либо собствен-  
ники жилого

нежилого) помещения (нужное подчеркнуть), находящегося в общей собственности двух и  
более лиц, в

случае, если ни один из собственников либо иных лиц не уполномочен в установленном  
порядке представлять

интересы других собственников)

Примечание. Для физических лиц указываются: фамилия, имя, отчество, реквизиты докумен-  
та, удостоверяющего личность (серия, номер, кем и когда выдан), место жительства, номер  
телефона; для представителя физического лица указываются: фамилия, имя, отчество представ-  
ителя, реквизиты доверенности, которая прилагается к заявлению. Для юридических лиц  
указываются: наименование, организационно-правовая форма, адрес места нахождения, номер  
телефона, фамилия, имя, отчество лица, уполномоченного представлять интересы юридическо-  
го лица, с указанием реквизитов документа, удостоверяющего эти полномочия и прилагаемого  
к заявлению.

Место нахождения помещения:

(указывается полный адрес: область, муниципальное образование,

район, населенный пункт, улица, дом, корпус, строение, квартира (офис),

подъезд, этаж)

Назначение

помещения:

(жилое или нежилое, функциональное назначение нежилого помещения)

Прошу \_\_\_\_\_ разрешить \_\_\_\_\_ перевод

(жилого (нежилого) помещения \_\_\_\_\_ в нежилое(жилое) помещение \_\_\_\_\_ без

проведения его переустройства и (или) перепланировки, и (или) иных ремонтно-  
строительных работ или с

проведением переустройства и (или) перепланировки в соответствии с представленным  
проектом (проектной

документацией), и (или) иных ремонтно-строительных работ - нужное указать)  
в целях использования помещения в качестве \_\_\_\_\_

(функциональное назначение)

Срок производства ремонтно-строительных работ:

с \_\_\_\_\_ г. по \_\_\_\_\_ г.

Режим производства ремонтно-строительных работ:

с \_\_\_\_\_ по \_\_\_\_\_ часов в \_\_\_\_\_ дни.

Обязуюсь:

осуществить ремонтно-строительные работы в соответствии с проектом (проектной доку-  
ментацией) переустройства и (или) перепланировки переводимого помещения;

обеспечить свободный доступ к месту проведения ремонтно-строительных работ уполномо-  
ченных должностных лиц администрации муниципального образования для проверки хода  
работ;

осуществить работы в установленные сроки и с соблюдением согласованного режима произ-  
водства ремонтно-строительных работ.

К заявлению прилагаются следующие документы:

1)

(указываются вид и реквизиты правоустанавливающего документа на переводимое помеще-  
ние \_\_\_\_\_

с отметкой: подлинник или засвидетельствованная в нотариальном порядке копия)

2) проект (проектная документация) переустройства и (или) перепланировки переводимого  
помещения на \_\_\_\_\_ листах (если требуется переустройство и (или) перепланировка);

3) план переводимого нежилого помещения с его техническим описанием (технический  
паспорт помещения - если переводимое помещение жилое);

4) поэтажный план дома, в котором находится переводимое помещение;

5) иные документы: \_\_\_\_\_

Подписи лиц, подавших заявление:

" \_\_\_\_\_ 20 \_\_\_\_ г. \_\_\_\_\_ (Ф.И.О. заявителя)

" \_\_\_\_\_ 20 \_\_\_\_ г. \_\_\_\_\_ (подпись заявителя) \_\_\_\_\_ (Ф.И.О. заявителя)

" \_\_\_\_\_ 20 \_\_\_\_ г. \_\_\_\_\_ (подпись заявителя) \_\_\_\_\_ (Ф.И.О. заявителя)

" \_\_\_\_\_ 20 \_\_\_\_ г. \_\_\_\_\_ (подпись заявителя) \_\_\_\_\_ (Ф.И.О. заявителя)

" \_\_\_\_\_ 20 \_\_\_\_ г. \_\_\_\_\_ (подпись заявителя) \_\_\_\_\_ (Ф.И.О. заявителя)

" \_\_\_\_\_ 20 \_\_\_\_ г. \_\_\_\_\_ (подпись заявителя) \_\_\_\_\_ (Ф.И.О. заявителя)

" \_\_\_\_\_ 20 \_\_\_\_ г. \_\_\_\_\_ (подпись заявителя) \_\_\_\_\_ (Ф.И.О. заявителя)

" \_\_\_\_\_ 20 \_\_\_\_ г. \_\_\_\_\_ (подпись заявителя) \_\_\_\_\_ (Ф.И.О. заявителя)

В рамках осуществления мероприятий по предоставлению муниципальной услуги все  
нижеподписавшиеся согласны на обработку персональных данных в течение неограничен-  
ного срока в соответствии с Федеральным законом от 27.07.2006 г. № 152-ФЗ «О персо-  
нальных данных».

" \_\_\_\_\_ 20 \_\_\_\_ г. \_\_\_\_\_ (подпись заявителя) \_\_\_\_\_ (Ф.И.О. заявителя)

" \_\_\_\_\_ 20 \_\_\_\_ г. \_\_\_\_\_ (подпись заявителя) \_\_\_\_\_ (Ф.И.О. заявителя)

" \_\_\_\_\_ 20 \_\_\_\_ г. \_\_\_\_\_ (подпись заявителя) \_\_\_\_\_ (Ф.И.О. заявителя)

" \_\_\_\_\_ 20 \_\_\_\_ г. \_\_\_\_\_ (подпись заявителя) \_\_\_\_\_ (Ф.И.О. заявителя)

" \_\_\_\_\_ 20 \_\_\_\_ г. \_\_\_\_\_ (подпись заявителя) \_\_\_\_\_ (Ф.И.О. заявителя)

" \_\_\_\_\_ 20 \_\_\_\_ г. \_\_\_\_\_ (подпись заявителя) \_\_\_\_\_ (Ф.И.О. заявителя)

" \_\_\_\_\_ 20 \_\_\_\_ г. \_\_\_\_\_ (подпись заявителя) \_\_\_\_\_ (Ф.И.О. заявителя)

" \_\_\_\_\_ 20 \_\_\_\_ г. \_\_\_\_\_ (подпись заявителя) \_\_\_\_\_ (Ф.И.О. заявителя)

Документы представлены на приеме " \_\_\_\_\_ 20 \_\_\_\_ г.

Входящий номер регистрации заявления " \_\_\_\_\_ 20 \_\_\_\_ г. № \_\_\_\_\_

Выдана расписка в получении документов " \_\_\_\_\_ 20 \_\_\_\_ г. № \_\_\_\_\_

Расписку получил " \_\_\_\_\_ 20 \_\_\_\_ г. \_\_\_\_\_ (подпись заявителя) \_\_\_\_\_ (Ф.И.О. заявителя)

(должность, Ф.И.О. должностного лица, принявшего заявление) \_\_\_\_\_ (подпись)

Приложение № 4 к административному  
Регламенту предоставления муниципальной услуги  
«Перевод жилого помещения в нежилое  
помещение и нежилого помещения в  
жилое помещение»

УТВЕРЖДЕНА  
Постановлением Правительства  
Российской Федерации  
от 10.08.2005 № 502

## УВЕДОМЛЕНИЕ

о переводе (отказе в переводе) жилого (нежилого)  
помещения в нежилое (жилое) помещение

(полное наименование органа местного самоуправления,

осуществляющего перевод помещения)

рассмотрев представленные в соответствии с частью 2 статьи 23 Жилищного кодекса  
Российской Федерации документы о переводе помещения общей площадью \_\_\_\_\_

находящегося по адресу:

(наименование городского или сельского поселения)

(наименование улицы, площади, проспекта, бульвара, проезда и т.п.)

дом \_\_\_\_\_, корпус (владение, строение), кв. \_\_\_\_\_, из жилого (нежилого) в нежилое (жилое)

(ненужное зачеркнуть) \_\_\_\_\_ (ненужное зачеркнуть)

в целях использования помещения в качестве \_\_\_\_\_

(вид использования помещения в соответствии

с заявлением о переводе)

РЕШИЛ (

(наименование акта, дата его принятия и номер)

1. Помещение на основании приложенных к заявлению документов:

а) перевести из жилого (нежилого) в нежилое (жилое) без предварительных условий;

(ненужное зачеркнуть)

б) перевести из жилого (нежилого) в нежилое (жилое) при условии проведения в  
установленном порядке следующих видов работ:

(перечень работ по переустройству

(перепланировке) помещения

## ОФИЦИАЛЬНОЕ ОПУБЛИКОВАНИЕ

или иных необходимых работ по ремонту, реконструкции, реставрации помещения)

2. Отказать в переводе указанного помещения из жилого (нежилого) в нежилое (жилое) в связи с

(основание(я), установленное частью 1 статьи 24 Жилищного кодекса Российской Федерации)

(должность лица, подписавшего уведомление) (подпись) (расшифровка подписи)

“ ” 20 г.

М.П.

АДМИНИСТРАЦИЯ  
СЕЛЬСКОГО ПОСЕЛЕНИЯ  
ЭШТЕБЕНЬКИНО  
МУНИЦИПАЛЬНОГО РАЙОНА  
ЧЕЛНО-ВЕРШИНСКИЙ  
САМАРСКОЙ ОБЛАСТИ

## ПОСТАНОВЛЕНИЕ

от 30 декабря 2022 года № 57

Об утверждении Административного регламента предоставления муниципальной услуги «Перевод жилого помещения в нежилое помещение и нежилого помещения в жилое помещение» на территории сельского поселения Эштебенькино муниципального района Челно-Вершинский Самарской области

В соответствии с Федеральным законом от 06.10.2003г. № 131-ФЗ «Об общих принципах организации местного самоуправления в Российской Федерации», Федеральным законом от 27.07.2010г. № 210-ФЗ «Об организации предоставления государственных и муниципальных услуг», Жилищным кодексом РФ, администрация сельского поселения Эштебенькино муниципального района Челно-Вершинский Самарской области

## ПОСТАНОВЛЯЕТ:

1. Утвердить Административный регламент предоставления муниципальной услуги «Перевод жилого помещения в нежилое помещение и нежилого помещения в жилое помещение» на территории сельского поселения Эштебенькино муниципального района Челно-Вершинский (Приложение №1).
2. Опубликовать настоящее постановление в газете «Официальный вестник» и разместить на официальном сайте сельского поселения Эштебенькино в сети Интернет.
3. Настоящее постановление вступает в силу со дня его официального опубликования.

Глава сельского поселения Эштебенькино

Л.В. Соколова

Приложение № 1  
к постановлению администрации  
сельского поселения Эштебенькино  
муниципального района Челно-Вершинский  
Самарской области  
от «30» декабря 2022 г. № 57

АДМИНИСТРАТИВНЫЙ РЕГЛАМЕНТ  
ПРЕДОСТАВЛЕНИЯ МУНИЦИПАЛЬНОЙ УСЛУГИ  
«ПЕРЕВОД ЖИЛОГО ПОМЕЩЕНИЯ В НЕЖИЛОЕ ПОМЕЩЕНИЕ И НЕЖИЛОГО ПОМЕЩЕНИЯ В ЖИЛОЕ ПОМЕЩЕНИЕ»

## 1. Общие положения

Предмет регулирования административного регламента.

Административный регламент предоставления муниципальной услуги «Перевод жилого помещения в нежилое помещение и нежилого помещения в жилое помещение» (далее соответственно административный регламент, муниципальная услуга) устанавливает порядок и стандарт предоставления муниципальной услуги.

Административный регламент определяет порядок, сроки и последовательность выполнения административных процедур по предоставлению муниципальной услуги, требования к порядку их выполнения, в том числе особенности выполнения административных процедур в электронной форме, а также особенности выполнения административных процедур в многофункциональных центрах предоставления государственных и муниципальных услуг (далее – МФЦ), формы контроля за предоставлением муниципальной услуги, досудебный (внесудебный) порядок обжалования решений и действий (бездействия) органа местного самоуправления, должностных лиц органа местного самоуправления, работников МФЦ.

Правовые основания предоставления муниципальной услуги закреплены в Приложении №2 к настоящему административному регламенту.

Круг заявителей.

Муниципальная услуга предоставляется собственнику помещения в многоквартирном доме, расположенного на территории сельского поселения Эштебенькино, или уполномоченному им лицу (далее – заявитель).

Требования к порядку информирования о предоставлении муниципальной услуги.

Информация о порядке и условиях информирования о предоставлении муниципальной услуги предоставляется:

Специалистом уполномоченного органа при непосредственном обращении заявителя или его представителя в уполномоченный орган или посредством телефонной связи, в том числе путем размещения на официальном сайте уполномоченного органа в информационно-телекоммуникационной сети «Интернет» (далее – официальный сайт уполномоченного органа) (<http://эштебенькино.рф/>);

путем размещения в федеральной государственной информационной системе «Единый портал государственных и муниципальных услуг (функций)» (далее – ЕПГУ);

путем размещения на региональном портале государственных и муниципальных услуг, являющемся государственной информационной системой Самарской области (<https://gosuslugi.samregion.ru>) (далее – РПГУ).

Путем размещения на информационном стенде в помещении уполномоченного органа, в информационных материалах;

Путем публикации информационных материалов в средствах массовой информации;

Посредством ответов на письменные обращения;

Сотрудником МФЦ в соответствии с пунктом 6.3 настоящего административного регламента.

Ответ на телефонный звонок должен содержать информацию о наименовании органа, в который обратился заявитель, фамилию, имя, отчество (последнее – при наличии) и должность специалиста, принявшего телефонный звонок. При невозможности принявшего звонок специалиста самостоятельно ответить на поставленные вопросы телефонный звонок передается (переводится) на другое должностное лицо или обратившемуся гражданину сообщается номер телефона, по которому он может получить необходимую информацию.

В случае поступления от заявителя обращения в письменной (электронной) форме ответ на обращение направляется также в письменной (электронной) форме не позднее 30 календарных дней со дня регистрации обращения. При направлении ответа указывается должность лица, подписавшего ответ, а также фамилия, имя, отчество (последнее – при наличии) и номер телефона исполнителя.

Справочная информация о местонахождении, графике работы, контактных телефонах уполномоченного органа, адресе электронной почты уполномоченного органа размещена на официальном сайте уполномоченного органа, ЕПГУ, РПГУ.

Справочная информация о местонахождении, графике работы, контактных телефонах МФЦ, адресе электронной почты МФЦ размещена на официальном сайте МФЦ.

Стандарт предоставления муниципальной услуги

Наименование муниципальной услуги.

Наименование муниципальной услуги – перевод жилого помещения в нежилое помещение и нежилого помещения в жилое помещение на территории сельского поселения Эштебенькино.

Наименование органа, предоставляющего муниципальную услугу.

Муниципальная услуга предоставляется администрацией сельского поселения Эштебенькино (далее – Уполномоченный орган).

МФЦ участвует в предоставлении муниципальной услуги в части:

Информирования по вопросам предоставления муниципальной услуги;

Прием заявлений и документов, необходимых для предоставления муниципальной услуги;

Выдачи результата предоставления муниципальной услуги.

В предоставлении муниципальной услуги в рамках межведомственного информационного взаимодействия участвует Федеральная служба государственной регистрации, кадастра и картографии, Федеральная налоговая служба, специализированные государственные и муниципальные организации технической инвентаризации.

Заявитель вправе подать заявление о переводе помещения через МФЦ в соответствии с соглашением о взаимодействии между МФЦ и уполномоченным органом на личном приеме в Жилищном управлении, почтовым отправлением или с помощью ЕПГУ, РПГУ по форме в соответствии с Приложением №3 к настоящему административному регламенту.

Запрещается требовать от заявителя осуществления действий, в том числе согласований, необходимых для получения муниципальной услуги и связанных с обращением в иные государственные органы, органы местного самоуправления, организации, за исключением получения услуг, включенных в перечень услуг, которые являются необходимыми и обязательными для предоставления муниципальной услуги.

Описание результата предоставления муниципальной услуги.

Результатом предоставления муниципальной услуги является принятое уполномоченным органом решение о переводе или об отказе в переводе жилого помещения в нежилое помещение и нежилого помещения в жилое помещение (в форме распоряжения Администрации сельского поселения Эштебенькино муниципального района Челно-Вершинский Самарской области), (далее – решение).

Форма уведомления о переводе (отказе в переводе) жилого (нежилого) помещения в нежилое (жилое) помещение утверждена постановлением Правительства Российской Федерации от 10 августа 2005 № 502 «Об утверждении формы уведомления о переводе (отказе в переводе) жилого (нежилого) помещения в нежилое (жилое) помещение» (Приложение № 4 к настоящему административному регламенту) (далее – уведомление).

Результат предоставления муниципальной услуги может быть получен:

в уполномоченном органе местного самоуправления на бумажном носителе при личном обращении;

в МФЦ на бумажном носителе при личном обращении;

почтовым отправлением;

на ЕПГУ, РПГУ, в том числе в форме электронного документа, подписанного электронной подписью.

Срок предоставления муниципальной услуги, в том числе с учетом необходимости обращения в организации, участвующие в предоставлении муниципальной услуги.

Уполномоченный орган принимает решение о переводе или об отказе в переводе жилого помещения в нежилое помещение и нежилого помещения в жилое помещение не позднее чем через 45 дней со дня представления в указанный орган документов, обязанность по представлению которых возложена на заявителя.

В случае подачи документов в МФЦ срок предоставления муниципальной услуги исчисляется со дня поступления в уполномоченный орган документов из МФЦ.

В случае подачи документов через ЕПГУ, РПГУ срок предоставления исчисляется со дня поступления в уполномоченный орган документов. Направление принятых на ЕПГУ, РПГУ заявлений и документов осуществляется с использованием единой системы межведомственного электронного взаимодействия и подключенной к ней региональной системы межведомственного электронного взаимодействия.

Приостановление предоставления муниципальной услуги законодательством Российской Федерации не предусмотрено.

Срок выдачи документов, являющихся результатом предоставления муниципальной услуги – не позднее чем через 3 рабочих дня со дня принятия решения в соответствии с пунктом 3.1.3 настоящего административного регламента.

Нормативные правовые акты, регулирующие предоставление муниципальной услуги.

Перечень нормативных правовых актов, регулирующих предоставление муниципальной услуги (с указанием их реквизитов и источников официального опубликования), размещается на официальном сайте уполномоченного органа, на ЕПГУ, РПГУ.

Уполномоченный орган обеспечивает размещение и актуализацию перечня нормативных правовых актов, регулирующих предоставление муниципальной услуги, на своем официальном сайте.

## ОФИЦИАЛЬНОЕ ОПУБЛИКОВАНИЕ

Исчерпывающий перечень документов, которые заявитель должен представить самостоятельно, и документы, которые заявитель вправе представить по собственной инициативе, так как они подлежат представлению в рамках межведомственного информационного взаимодействия.

Исчерпывающий перечень документов, необходимых для предоставления муниципальной услуги.

Заявление о переводе помещения;  
правоустанавливающие документы на переводимое помещение (подлинники или засвидетельствованные в нотариальном порядке копии);

план переводимого помещения с его техническим описанием (в случае, если переводимое помещение является жилым, технический паспорт такого помещения);  
постажный план дома, в котором находится переводимое помещение;  
подготовленный и оформленный в установленном порядке проект переустройства и (или) перепланировки переводимого помещения (в случае, если переустройство и (или) перепланировка требуются для обеспечения использования такого помещения в качестве жилого или нежилого помещения);

протокол общего собрания собственников помещений в многоквартирном доме, содержащий решение об их согласии на перевод жилого помещения в нежилое помещение;

согласие каждого собственника всех помещений, примыкающих к переводимому помещению, на перевод жилого помещения в нежилое помещение.

В случае направления заявления посредством ЕПГУ, РПГУ, сведения из документа, удостоверяющего личность заявителя, представителя формируются при подтверждении учетной записи в Единой системе идентификации и аутентификации из состава соответствующих данных указанной учетной записи могут быть проверены путем направления запроса с использованием системы межведомственного электронного взаимодействия.

В случае, если заявление подается через представителя заявителя, также представляется документ, подтверждающий полномочия на осуществление действий от имени заявителя. В качестве документа, подтверждающего полномочия на осуществление действий от имени заявителя, представитель заявителя вправе представить:

Оформленную в соответствии с законодательством Российской Федерации доверенность (для физических лиц);

оформленную в соответствии с законодательством Российской Федерации доверенность, заверенную печатью заявителя и подписанную руководителем заявителя или уполномоченным этим руководителем лицом (для юридических лиц).

В случае, если заявление подается через представителя заявителя посредством ЕПГУ, РПГУ, и доверенность представителя заявителя изготовлена в электронной форме, такая доверенность должна быть подписана электронной подписью, требования к которой устанавливаются законодательством Российской Федерации, регулирующих отношения в области использования электронных подписей.

Удостоверенная, совершенная или выданная нотариусом доверенность представителя заявителя в электронной форме должна соответствовать требованиям статьи 44.2 Основ законодательства Российской Федерации о нотариате от 1 февраля 1993 года № 4462-1.

Заявитель вправе не представлять документы, предусмотренные в подпунктах 3.4 пункта 2.6.1, а также в случае, если право на переводимое помещение зарегистрировано в Едином государственном реестре недвижимости, документы, предусмотренные подпунктом 2 пункта 2.6.1 настоящего административного регламента.

Документы (их копии или сведения, содержащиеся в них), указанные в подпунктах 2.3.4 пункта 2.6.1 настоящего административного регламента запрашиваются уполномоченным органом в государственных органах, органах местного самоуправления и подведомственных государственным органам или органам местного самоуправления организациях, в распоряжении которых находятся указанные документы, если заявитель не представил указанные документы самостоятельно.

В соответствии с пунктом 3 статьи 36 Жилищного кодекса Российской Федерации уменьшение размера общего имущества в многоквартирном доме возможно только с согласия всех собственников помещений в данном доме путем его реконструкции.

В соответствии с пунктом 2 статьи 40 Жилищного кодекса Российской Федерации, если реконструкция, переустройство и (или) перепланировка помещений невозможны без присоединения к ним части общего имущества в многоквартирном доме, на такие реконструкцию, переустройство и (или) перепланировку помещений должно быть получено согласие всех собственников помещений в многоквартирном доме.

Уполномоченный орган, осуществляющий перевод помещений, не вправе требовать от заявителя представление других документов кроме документов, истребование которых у заявителя допускается в соответствии с пунктом 2.6.1 настоящего административного регламента.

По межведомственным запросам уполномоченного органа, указанных в абзаце первом настоящего пункта, документы (их копии или сведения, содержащиеся в них) предоставляются государственными органами, органами местного самоуправления и подведомственными государственным органам или органам местного самоуправления организациями, в распоряжении которых находятся указанные документы, в срок не превышающий пять рабочих дней со дня поступления межведомственного запроса в орган или организацию, предоставляющие документ и информацию, если иные сроки подготовки и направления ответа на межведомственный запрос не установлены федеральными законами, правовыми актами Правительства Российской Федерации и принятыми в соответствии с федеральными законами нормативными правовыми актами субъектов Российской Федерации.

Исчерпывающий перечень оснований для отказа в приеме документов, необходимых для предоставления муниципальной услуги.

Отказ в приеме документов, необходимых для предоставления муниципальной услуги, законодательством Российской Федерации не предусмотрено.

Исчерпывающий перечень оснований для приостановления или отказа в предоставлении муниципальной услуги.

Приостановление предоставления муниципальной услуги законодательством Российской Федерации не предусмотрено.

Отказ в переводе жилого помещения в нежилое помещение или нежилого помещения в жилое помещение допускается в случае, если:

заявителем не представлены документы, определенные пунктом 2.6.1 настоящего административного регламента, обязанность по представлению которых с учетом пункта 2.6.3 настоящего административного регламента возложена на заявителя;

поступления в уполномоченный орган ответа органа государственной власти, органа местного самоуправления либо подведомственной органу государственной власти или органу местного самоуправления организации на межведомственный запрос, свидетельствующего об отсутствии документа и (или) информации, необходимых для перевода жилого помещения в нежилое помещение или нежилого помещения в жилое помещение в соответствии с пунктом 2.6.1 настоящего административного регламента, если соответствующий документ не был представлен заявителем по собственной инициативе. Отказ в переводе жилого помещения в нежилое помещение или нежилого помещения в жилое помещение по указанному основанию допускается в случае, если уполномоченный орган после получения ответа на межведомственный запрос уведомил заявителя о получении такого ответа, предложил заявителю представить документ и (или) информацию, необходимые для перевода жилого помещения в нежилое помещение или нежилого помещения в жилое помещение, предусмотренные пунктом 2.6.1 настоящего административного регламента, и не получил такие документ и (или) информацию в течение пятнадцати рабочих дней со дня направления уведомления;

представления документов, определенных пунктом 2.6.1 настоящего административного регламента в ненадлежащий орган;

несоблюдение предусмотренных статьей 22 Жилищного кодекса условий перевода помещения, а именно:

а) если доступ к переводимому помещению невозможен без использования помещений, обеспечивающих доступ к жилым помещениям, или отсутствует техническая возможность оборудовать такой доступ к переводимому помещению (при переводе жилого помещения в нежилое помещение);

б) если переводимое помещение является частью жилого помещения либо используется собственником данного помещения или иным гражданином в качестве места постоянного проживания (при переводе жилого помещения в нежилое помещение);

в) если право собственности на переводимое помещение обременено правами каких-либо лиц;

г) если после перевода из жилого помещения в нежилое помещение исключена возможность доступа с использованием помещений, обеспечивающих доступ к жилым помещениям;

д) если при переводе квартиры в многоквартирном доме в нежилое помещение не соблюдены следующие требования:

квартира расположена на первом этаже указанного дома;  
квартира расположена выше первого этажа указанного дома, но помещения, расположенные непосредственно под квартирой, переводимой в нежилое помещение, не являются жилыми;

е) также не допускается:  
- перевод жилого помещения в наемном доме социального использования в нежилое помещение;  
- перевод жилого помещения в нежилое помещение в целях осуществления религиозной деятельности;

- перевод нежилого помещения в жилое помещение, если такое помещение не отвечает требованиям, установленным Постановлением Правительства РФ от 28 января 2006г. № 47 «Об утверждении Положения о признании помещения жилым помещением, жилого помещения непригодным для проживания, многоквартирного дома аварийным и подлежащим сносу или реконструкции, садового дома жилым домом и жилого дома садовым домом» или отсутствует возможность обеспечить соответствие такого помещения установленным требованиям.

Несоответствия проекта переустройства и (или) перепланировки помещения в многоквартирном доме требованиям законодательства.

Неполучение или несвоевременное получение документов, указанных в пункте 2.6.1 административного регламента и запрошенных в государственных органах, органах местного самоуправления и подведомственных государственным органам или органам местного самоуправления организациях, в распоряжении которых находятся указанные документы, не может являться основанием для отказа в переводе жилого помещения в нежилое помещение или нежилого помещения в жилое помещение.

Перечень услуг, которые являются необходимыми и обязательными для предоставления муниципальной услуги, в том числе сведения о документе(документах), выдаваемом (выдаваемых) организациями, участвующими в предоставлении муниципальной услуги.

Услуги, которые являются необходимыми и обязательными для предоставления муниципальной услуги:

Услуга по подготовке проекта переустройства и (или) перепланировки переводимого помещения (в случае, если переустройство и (или) перепланировка требуются для обеспечения использования такого помещения в качестве жилого или нежилого помещения);

Оформление документа, удостоверяющего право (полномочия) представителя, в случае, если за предоставлением услуги обращается представитель заявителя;

Порядок, размер и основания взимания государственной пошлины или иной платы, взимаемой за предоставление муниципальной услуги.

Предоставление муниципальной услуги осуществляется бесплатно, государственная пошлина не уплачивается.

Порядок, размер и основания взимания платы за предоставление услуг, которые являются необходимым и обязательным для предоставления муниципальной услуги, включая информацию о методике расчета размера такой платы.

Порядок, размер и основания взимания платы за предоставление услуг, указанных в пункте 2.9 настоящего административного регламента, определяется организациями, предоставляющими данные услуги.

Максимальный срок ожидания в очереди при подаче запроса о предоставлении муниципальной услуги и при получении результата предоставления муниципальной услуги.

Максимальный срок ожидания в очереди при подаче заявления о предоставлении муниципальной услуги и при получении результата данной муниципальной услуги не должен превышать 15 минут.

Сроки порядок регистрации запроса заявителя о предоставлении муниципальной услуги.

Заявление о предоставлении муниципальной услуги, представленное заявителем лично либо его представителем, регистрируется уполномоченным органом в течение 1 рабочего дня с даты поступления такого заявления.

Заявление о предоставлении муниципальной услуги, представленное заявителем либо его представителем через МФЦ, регистрируется уполномоченным органом в день поступления от МФЦ.

Заявление, поступившее в электронной форме на ЕПГУ, РПГУ регистрируется уполномоченным органом в день его поступления в случае отсутствия автоматической регистрации запросов на ЕПГУ, РПГУ.

Заявление, поступившее в нерабочее время, регистрируется уполномоченным органом в первый рабочий день, следующий за днем его получения.

Требования к помещениям, в которых предоставляется муниципальная услуга, к залу ожидания, местам для заполнения запросов о предоставлении муниципальной услуги, информационным стендам с образцами их заполнения и перечнем документов, необходимых для предоставления муниципальной услуги, в том числе к обеспечению доступности для инвалидов указанных объектов в соответствии с законодательством Российской Федерации о социальной защите инвалидов.

Помещения уполномоченного органа для предоставления муниципальной услуги размещаются на первом этаже здания, оборудованного отдельным входом, либо в отдельно стоящем здании для свободного доступа заявителей. Переведение по помещениям уполномоченного органа, в которых проводится прием заявления и документов, не должно создавать затруднений для лиц с ограниченными возможностями здоровья.

При расположении помещения уполномоченного органа на верхнем этаже специалисты уполномоченного органа обязаны осуществлять прием заявителей на первом этаже, если по состоянию здоровья заявитель не может подняться по лестнице.

На территории, прилегающей к зданию уполномоченного органа, организуются места для парковки автотранспортных средств, в том числе места для парковки автотранспортных средств инвалидов (не менее 10 процентов мест, но не менее одного места), доступ заявителей к парковочным местам является бесплатным.

Помещение уполномоченного органа для приема заявителей оборудуется информационными стендами, на которых размещается форма заявления с образцом ее заполнения и перечень документов, необходимых для предоставления муниципальной услуги.

Помещения, в которых осуществляются действия по предоставлению муниципальной услуги, обеспечиваются компьютерами, средствами связи, включая доступ к информационной - телекоммуникационной сети «Интернет», оргтехники, канцелярскими принадлежностями, информационными и справочными материалами, наглядной информацией, стульями и столами, средствами пожаротушения и оповещения о возникновении чрезвычайной ситуации, доступом к региональной системе межведомственного электронного взаимодействия, а также обеспечивается доступность для инвалидов к указанным помещениям в соответствии с законодательством Российской Федерации о социальной защите инвалидов.

Зал ожидания, места для заполнения запросов и приема заявителей оборудуются стульями, и (или) кресельными секциями, и (или) скамьями.

Информационные материалы, предназначенные для информирования заявителей о порядке предоставления муниципальной услуги, размещаются на информационных стендах, расположенных в местах, обеспечивающих доступ к ним заявителей, и обновляются при изменении законодательства, регулирующего предоставление муниципальной услуги, и справочных сведений.

Информационные стенды должны располагаться в месте, доступном для просмотра (в том числе при большом количестве посетителей).

Для обеспечения доступности получения муниципальной услуги маломобильными группами населения здания и сооружения, в которых оказывается услуга, оборудуются согласно нормативным требованиям «СП 59.13330.2016. Свод правил. Доступность зданий и сооружений для маломобильных групп населения. Актуализированная редакция СНиП

## ОФИЦИАЛЬНОЕ ОПУБЛИКОВАНИЕ

35-01-2001».

В кабинете по приему маломобильных групп населения имеется медицинская аптечка, питьевая вода. При необходимости сотрудник уполномоченного органа, осуществляющий прием, может вызвать карету неотложной скорой помощи.

При обращении гражданина с нарушениями функций опорно-двигательного аппарата работники уполномоченного органа предпринимает следующие действия:

открывают входную дверь и помогают гражданину беспрепятственно посетить здание уполномоченного органа, а также заранее предупреждают о существующих барьерах в здании; выясняют цель визита гражданина и сопровождают его в кабинет по приему заявления; помогают гражданину сесть на стул или расположить кресло-коляску у стола напротив специалиста, осуществляющего прием;

сотрудник уполномоченного органа, осуществляющий прием, принимает гражданина вне очереди, консультирует, осуществляет прием заявления с необходимыми документами, оказывает помощь в заполнении бланков, копирует документы;

по окончании предоставления муниципальной услуги сотрудник уполномоченного органа, осуществляющий прием, помогает гражданину покинуть кабинет, открывает двери, сопровождает гражданина до выхода из здания и помогает покинуть здание; передает гражданина сопровождающему лицу или по его желанию вызывает автотранспорт и оказывает содействие при его посадке.

При обращении граждан с недостатками зрения работники уполномоченного органа предпринимает следующие действия:

сотрудник уполномоченного органа, осуществляющий прием, принимает гражданина вне очереди, помогает сориентироваться, сесть на стул, консультирует, вслух прочитывает документы и далее по необходимости производит их выдачу. При общении с гражданином с недостатками зрения необходимо общаться непосредственно с ним самим, а не с сопровождающим его лицом, в беседе пользоваться обычной разговорной лексикой, в помещении не следует отходить от него без предупреждения;

сотрудник уполномоченного органа оказывает помощь в заполнении бланков, копирует необходимые документы. Для подписания заявления подводит лист к авторучке гражданина, помогает сориентироваться и подписать бланк. При необходимости выдаются памятки для слабовидящих с крупным шрифтом;

по окончании предоставления муниципальной услуги сотрудник уполномоченного органа, осуществляющий прием, помогает гражданину встать со стула, выйти из кабинета, открывает двери, сопровождает гражданина к выходу из здания, и провожает на улицу, заранее предупредив посетителя о существующих барьерах в здании, передает гражданина сопровождающему лицу или по желанию гражданина вызывает автотранспорт.

При обращении гражданина с дефектами слуха работники уполномоченного органа предпринимает следующие действия:

сотрудник уполномоченного органа, осуществляющий прием граждан с нарушением слуха, обращается непосредственно к нему, спрашивает о цели визита и дает консультацию размеренным, спокойным темпом речи, при этом смотрит в лицо посетителя, говорит ясно, слова дополняет понятными жестами, возможно общение в письменной форме либо через переводчика жестового языка (сурдопереводчик);

сотрудник уполномоченного органа, осуществляющий прием, оказывает помощь и содействие в заполнении бланков заявлений, копирует необходимые документы.

Требования к комфортности и доступности предоставления муниципальной услуги в МФЦ устанавливаются постановлением Правительства Российской Федерации от 22.12.2012 № 1376 «Об утверждении Правил организации деятельности многофункциональных центров предоставления государственных и муниципальных услуг».

Показатели доступности и качества муниципальной услуги.

Количество взаимодействий заявителя с сотрудником уполномоченного органа при предоставлении муниципальной услуги – 2.

Продолжительность взаимодействия заявителя с сотрудником уполномоченного органа при предоставлении муниципальной услуги – не более 15 минут.

Возможность получения информации о ходе предоставления муниципальной услуги, в том числе с использованием информационно-телекоммуникационных технологий.

Иными показателями качества и доступности предоставления муниципальной услуги являются:

расположенность помещений уполномоченного органа, предназначенных для предоставления муниципальной услуги, в зоне доступности к основным транспортным магистралям;

степень информированности заявителя о порядке предоставления муниципальной услуги (доступности информации о муниципальной услуге, возможность выбора способа получения информации);

возможность выбора заявителем форм обращения за получением муниципальной услуги;

доступность обращения за предоставлением муниципальной услуги, в том числе для лиц с ограниченными возможностями здоровья;

своевременность предоставления муниципальной услуги в соответствии со стандартом ее предоставления;

соблюдение сроков предоставления муниципальной услуги и сроков выполнения административных процедур при предоставлении муниципальной услуги;

возможность получения информации о ходе предоставления муниципальной услуги;

отсутствие обоснованных жалоб со стороны заявителя по результатам предоставления муниципальной услуги;

открытый доступ для заявителей к информации о порядке и сроках предоставления муниципальной услуги, порядке обжалования действий (бездействия) уполномоченного органа, руководителя уполномоченного органа либо специалиста уполномоченного органа;

наличие необходимого и достаточного количества специалистов уполномоченного органа, а также помещений уполномоченного органа, в которых осуществляется прием заявлений и документов от заявителей.

Уполномоченным органом обеспечивается создание инвалидам и иным маломобильным группам населения следующих условий доступности муниципальной услуги в соответствии с требованиями, установленными законодательными и иными нормативными правовыми актами:

оказание инвалидам помощи, необходимой для получения в доступной для них форме информации о правилах предоставления муниципальной услуги, в том числе об оформлении необходимых для получения муниципальной услуги документов, о совершении ими других необходимых для получения муниципальной услуги действий;

предоставление муниципальной услуги инвалидам по слуху, при необходимости, с использованием русского жестового языка, включая обеспечение допуска в помещение сурдопереводчика, тифлосурдопереводчика;

оказание помощи инвалидам в преодолении барьеров, мешающих получению муниципальной услуги наравне с другими лицами.

При предоставлении муниципальной услуги взаимодействие заявителя со специалистом уполномоченного органа осуществляется при личном обращении заявителя:

Для получения информации по вопросам предоставления муниципальной услуги; для подачи заявления и документов;

Для получения информации о ходе предоставления муниципальной услуги; для получения результата предоставления муниципальной услуги.

Продолжительность взаимодействия заявителя со специалистом уполномоченного органа не может превышать 15 минут.

Предоставление муниципальной услуги в МФЦ возможно при наличии заключенного соглашения о взаимодействии между уполномоченным органом и МФЦ.

Уполномоченный орган обеспечивает информирование заявителей о возможности получения муниципальной услуги на базе МФЦ. В случае подачи заявления о предоставлении муниципальной услуги в МФЦ непосредственное предоставление муниципальной услуги осуществляется уполномоченным органом.

Иные требования, в том числе учитывающие особенности предоставления муниципальной услуги по экстерриториальному принципу и особенности предоставления муниципальной услуги в электронной форме.

Заявитель предоставляет документы в орган, осуществляющий перевод помещения, по месту нахождения переводимого помещения непосредственно либо через МФЦ в соответствии с заключенным ими в установленном Правительством Российской Федерации порядке соглашением о взаимодействии.

Заявитель вправе обратиться за предоставлением муниципальной услуги и подать документы, указанные в пункте 2.6.1 настоящего административного регламента в электронной форме через ЕПГУ, РПГУ с использованием электронных документов, подписанных электронной подписью в соответствии с требованиями Федерального закона от 06.04.2011 № 63-ФЗ «Об электронной подписи».

Уполномоченный орган обеспечивает информирование заявителей о возможности получения муниципальной услуги через ЕПГУ, РПГУ.

Обращение за услугой через ЕПГУ, РПГУ осуществляется путем заполнения интерактивной формы заявления (формирования запроса о предоставлении муниципальной услуги, содержание которого соответствует требованиям формы заявления, установленной настоящим административным регламентом) (далее – запрос).

Обращение заявителя в уполномоченный орган указанным способом обеспечивает возможность направления и получения однозначной и конфиденциальной информации, а также промежуточных сообщений и ответной информации в электронном виде с использованием электронной подписи в порядке, предусмотренном законодательством Российской Федерации.

При предоставлении муниципальной услуги в электронной форме посредством ЕПГУ, РПГУ заявителю обеспечивается:

Получение информации о порядке и сроках предоставления муниципальной услуги;

Запись на прием в уполномоченный орган для подачи заявления и документов;

Формирование запроса;

Прием и регистрация уполномоченным органом запроса и документов;

Получение результата предоставления муниципальной услуги;

Получение сведений о ходе выполнения запроса.

При направлении запроса используется простая электронная подпись, при условии, что личность заявителя установлена при активации учетной записи.

3. Состав, последовательность и сроки выполнения административных процедур (действий), требования к порядку их выполнения, в том числе особенности выполнения административных процедур (действий) в электронной форме

Исчерпывающий перечень административных процедур

Прием и регистрация заявления и документов на предоставление муниципальной услуги;

Формирование и направление межведомственных запросов в органы (организации), участвующие в предоставлении муниципальной услуги (при необходимости);

уведомление заявителя о предоставлении документов и (или) информации, необходимом для проведения переустройства и (или) перепланировки помещения в многоквартирном доме;

принятие решения о переводе или об отказе в переводе жилого помещения в нежилое или нежилого помещения в жилое помещение;

выдача (направление) документов по результатам предоставления муниципальной услуги.

Блок-схема предоставления муниципальной услуги представлена в Приложении №1 к настоящему административному регламенту.

Прием и регистрация заявления и документов на предоставление муниципальной услуги.

Основанием начала выполнения административной процедуры является поступление от заявителя заявления и документов, необходимых для предоставления муниципальной услуги, в уполномоченный орган, ЕПГУ, РПГУ либо через МФЦ.

При личном обращении заявителя в уполномоченный орган специалист уполномоченного органа, ответственный за прием и выдачу документов:

устанавливает личность заявителя на основании документа, удостоверяющего его личность, представителя заявителя на основании документов, удостоверяющих его личность и полномочия (в случае обращения представителя);

проверяет срок действия документа, удостоверяющего его личность и соответствие данных документа, удостоверяющего личность, данным, указанным в заявлении о переводе помещения и приложенных к нему документах.

В ходе приема документов от заявителя или уполномоченного им лица специалист, ответственный за прием и выдачу документов, удостоверяется, что:

Текст в заявлении о переводе помещения подается прочтению;

в заявлении о переводе помещения указаны фамилия, имя, отчество (последнее – при наличии) физического лица либо наименование юридического лица;

заявление о переводе помещения подписано заявителем или уполномоченным представителем;

прилагаются документы, необходимые для предоставления муниципальной услуги.

При установлении фактов отсутствия необходимых документов, обязанность по предоставлению которых возложена на заявителя, при несоответствии представленных документов требованиям настоящего административного регламента – уведомляет заявителя о выявленных недостатках в представленных документах и предлагает принять меры по их устранению.

В случае если заявитель настаивает на принятии документов – принимает представленные заявителем документы.

В случае если заявитель самостоятельно решил принять меры по устранению недостатков, после их устранения повторно обращается за предоставлением муниципальной услуги в порядке, предусмотренном настоящим административным регламентом.

По окончании приема заявления и прилагаемых к нему документов, специалист, ответственный за прием документов, выдает заявителю расписку в получении от него документов, с указанием их перечня и даты их получения уполномоченным органом, а также с указанием перечня документов, которые будут получены по межведомственным запросам.

Максимальный срок выполнения административной процедуры по приему и регистрации заявления о переводе помещения и приложенных к нему документов составляет 1 рабочий день с момента поступления заявления.

Критерий принятия решения: поступление заявления о переводе помещения и приложенных к нему документов.

Результатом административной процедуры является прием и регистрация заявления о переводе помещения и приложенных к нему документов.

Информация о приеме заявления о переводе помещения и приложенных к нему документов фиксируется в системе электронного документооборота и (или) журнале регистрации уполномоченного органа, после чего поступившие документы передаются должностному лицу для рассмотрения и назначения ответственного исполнителя.

Прием и регистрация заявления и документов на предоставление муниципальной услуги в форме электронных документов через ЕПГУ, РПГУ.

При направлении заявления о переводе помещения в электронной форме (при наличии технической возможности) заявителю необходимо заполнить на ЕПГУ, РПГУ электронную форму запроса на предоставление муниципальной услуги, прикрепить к заявлению в электронном виде документы, необходимые для предоставления муниципальной услуги.

На ЕПГУ, РПГУ размещается образец заполнения электронной формы заявления (запроса).

Формально-логическая проверка сформированного заявления (запроса) осуществляется автоматически после заполнения заявителем каждого из полей электронной формы запроса. При выявлении некорректно заполненного поля электронной формы запроса заявитель уведомляется о характере выявленной ошибки и порядке ее устранения посредством информационного сообщения непосредственно в электронной форме запроса.

Специалист, ответственный за прием и выдачу документов, при поступлении заявления и документов в электронном виде:

Проверяет электронные образцы документов на отсутствие компьютерных вирусов и искаженной информации;

регистрирует документы в системе электронного документооборота уполномоченного органа, в журнале регистрации, в случае отсутствия системы электронного документооборота;

формирует и направляет заявителю электронное уведомление через ЕПГУ, РПГУ

## ОФИЦИАЛЬНОЕ ОПУБЛИКОВАНИЕ

о получении и регистрации от заявителя заявления(запроса) и копий документов, случае отсутствия технической возможности автоматического уведомления заявителя через ЕПГУ, РПГУ;

направляет поступивший пакет документов должностному лицу уполномоченного органа для рассмотрения и назначения ответственного исполнителя.

Максимальный срок выполнения административной процедуры по приему и регистрации заявления о переводе помещения и приложенных к нему документов в форме электронных документов составляет 1 рабочий день с момента получения документов.

Критерий принятия решения: поступление заявления о переводе помещения и приложенных к нему документов.

Результатом административной процедуры является прием, регистрация заявления о переводе помещения и приложенных к нему документов.

При направлении заявителем заявления и документов в уполномоченный орган посредством почтовой связи специалист уполномоченного органа, ответственный за прием и выдачу документов:

Проверяет правильность адресности корреспонденции. Ошибочно (не по адресу) присланные письма возвращаются в организацию почтовой связи не вскрытыми;

вскрывает конверты, проверяет наличие в них заявления и документов, обязанности по предоставлению которых возложена на заявителя;

проверяет, что заявление написано разборчиво, фамилии, имена, отчества (при наличии), наименование, адрес места жительства, адрес местонахождения, написаны полностью;

проводит первичную проверку представленных копий документов, их соответствие действующему законодательству, а также проверяет, что указанные копии заверены в установленном законодательством порядке;

проверяет, что копии документов не имеют повреждений, наличие которых не позволяет однозначно истолковать их содержание, отсутствуют подчистки, приписки, зачеркнутые слова, исправления.

Максимальный срок выполнения административной процедуры по приему и регистрации заявления о переводе помещения и приложенных к нему документов, поступивших посредством почтовой связи, составляет 1 рабочий день с момента получения документов.

Критерий принятия решения: поступление заявления о переводе помещения и приложенных к нему документов.

Результатом административной процедуры является прием и регистрация заявления о переводе помещения и приложенных к нему документов.

Информация о приеме заявления о переводе помещения и приложенных к нему документов фиксируется в системе электронного документооборота уполномоченного органа, в журнале регистрации, в случае отсутствия системы электронного документооборота.

В день регистрации заявления о переводе помещения и приложенных к нему документов, специалист, ответственный за прием документов, передает поступившие документы должностному лицу уполномоченного органа для рассмотрения и назначения ответственного исполнителя.

Формирование и направление межведомственных запросов в органы(организации), участвующие в предоставлении муниципальной услуги (при необходимости).

Основанием для начала административной процедуры является непредставление заявителем документов, предусмотренных подпунктами 2, 3, 4 пункта 2.6.1 настоящего административного регламента.

Должностное лицо уполномоченного органа при получении заявления о переводе помещения и приложенных к нему документов, поручает специалисту соответствующего отдела произвести их проверку.

В случае, если специалистом соответствующего отдела будет выявлено, что в перечне представленных заявителем документов отсутствуют документы, предусмотренные подпунктами 2, 3, 4 пункта 2.6.1 настоящего административного регламента, принимается решение о направлении соответствующих межведомственных запросов.

Межведомственные запросы направляются в срок, не превышающий 3 рабочих дней со дня регистрации заявления о переводе помещения и приложенных к нему документов от заявителя.

Направление межведомственных запросов осуществляется в электронной форме с использованием единой системы межведомственного электронного взаимодействия и подключенной к ней региональной системы межведомственного электронного взаимодействия.

Специалист соответствующего отдела, ответственный за подготовку документов, обязан принять необходимые меры для получения ответа на межведомственные запросы в установленных сроки.

В случае не поступления ответа на межведомственный запрос в срок, установленный пунктом 2.6.3 административного регламента принимаются меры в соответствии подпунктом 3 пункта 3.1 настоящего административного регламента.

Критерий принятия решения: непредставление документов, предусмотренных подпунктами 2, 3, 4 пункта 2.6.1 настоящего административного регламента.

Результатом административной процедуры является получение в рамках межведомственного электронного взаимодействия документов (их копий или сведений, содержащихся в них), необходимых для предоставления муниципальной услуги заявителю, либо получение информации, свидетельствующей об отсутствии в распоряжении органов(организаций), участвующих в предоставлении муниципальной услуги, документов (их копий или сведений, содержащихся в них), необходимых для предоставления муниципальной услуги.

Фиксация результата выполнения административной процедуры не производится.

3.1.3 Принятие решения о переводе или об отказе в переводе жилого помещения в нежилое и нежилого помещения в жилое помещение.

Основанием для начала административной процедуры является получение уполномоченным органом документов, указанных в пункте 2.6.1 настоящего административного регламента, в том числе по каналам межведомственного информационного взаимодействия, либо информации, свидетельствующей об отсутствии в распоряжении органов(организаций), участвующих в предоставлении муниципальной услуги, документов (их копий или содержащихся в них сведений), необходимых для предоставления муниципальной услуги.

Ответственным за выполнение административной процедуры является должностное лицо уполномоченного органа.

Специалист отдела/уполномоченная комиссия проводит анализ представленных документов на наличие оснований для принятия решения, и подготавливает проект решения о переводе или об отказе в переводе жилого помещения в нежилое и нежилого помещения в жилое помещение, а также уведомление по форме, утвержденной постановлением Правительства РФ от 10.08.2005 №502-Об утверждении формы уведомления о переводе (отказе в переводе) жилого(нежилого) помещения в нежилое(жилое)помещение.

При поступлении в уполномоченный орган ответа органа государственной власти, органа местного самоуправления либо подведомственной органу государственной власти или органу местного самоуправления организации на межведомственный запрос, свидетельствующего об отсутствии документа и(или) информации, необходимых для перевода жилого помещения в жилое помещение или нежилого помещения в жилое помещение в соответствии с пунктом 2.6.1 настоящего административного регламента, и если соответствующий документ не представлен заявителем по собственной инициативе, уполномоченный орган после получения указанного ответа уведомляет заявителя о получении такого ответа, и предлагает заявителю представить документ и(или) информацию, необходимые для проведения перевода жилого помещения в нежилое помещение или нежилого помещения в жилое помещение в соответствии с пунктом 2.6.1.Настоящего административного регламента, в течение пятнадцати рабочих дней со дня направления уведомления.

При непредставлении заявителем документов, необходимых для предоставления муниципальной услуги, в указанном случае, специалист соответствующего отдела подготавливает проект решения об отказе в переводе жилого помещения в нежилое помещение или нежилого помещения в жилое помещение, а также уведомление.

Решение об отказе жилого помещения в нежилое помещение или нежилого помещения в жилое помещение должно содержать основания отказа с обязательной ссылкой на нарушения.

Решение о переводе или об отказе в переводе жилого помещения в нежилое помещение или нежилого помещения в жилое помещение подписывается должностным лицом уполномоченного органа в двух экземплярах и передается специалисту, ответственному за прием-выдачу документов.

В случае представления заявления о переводе помещения через МФЦ документ, подтверждающий принятие решения, направляется в МФЦ, если иной способ его получения не указан

завителем.

Максимальный срок выполнения административной процедуры принятия решения о переводе или об отказе в переводе жилого помещения в нежилое и нежилого помещения в жилое помещение не может превышать срока яти дней со дня представления в уполномоченный орган документов, обязанность по предоставлению которых в соответствии с пунктом 2.6.1 настоящего административного регламента возложена на заявителя.

Критерий принятия решения: наличие (отсутствие) оснований для отказа в предоставлении муниципальной услуги, предусмотренных пунктом 2.7 настоящего административного регламента.

Результатом административной процедуры является поступление к специалисту, ответственному за прием-выдачу документов, решения о переводе или об отказе в переводе жилого помещения в нежилое и нежилого помещения в жилое помещение.

Результат выполнения административной процедуры фиксируется в системе электронного документооборота уполномоченного органа, журнале регистрации.

Выдача(направление)документов по результатам предоставления муниципальной услуги.

Выдача (направление) документов по результатам предоставления муниципальной услуги в уполномоченном органе.

Основанием для начала процедуры выдачи документов является наличие сформированных документов, являющихся результатом предоставления муниципальной услуги.

Для получения результатов предоставления муниципальной услуги в бумажном виде и (или) для сверки электронных образов документов с оригиналами (при направлении запроса на предоставление услуги через ЕПГУ, РПГУ (при наличии технической возможности)) заявитель предъявляет следующие документы:

документ, удостоверяющий личность заявителя;

документ, подтверждающий полномочия представителя на получение документов (если от имени заявителя действует представитель);

расписка в получении документов (при ее наличии у заявителя).

Специалист, ответственный за прием и выдачу документов, при выдаче результата предоставления услуги на бумажном носителе:

устанавливает личность заявителя либо его представителя;

проверяет правомочия представителя заявителя действовать от имени заявителя при получении документов;

выдает документы;

регистрарует факт выдачи документов в системе электронного документооборота уполномоченного органа и в журнале регистрации;

отказывает в выдаче результата предоставления муниципальной услуги в случаях: за выдачей документов обратилось лицо, не являющееся заявителем (его представителем);

обратившееся лицо отказалось предъявить документ, удостоверяющий его личность.

В случае подачи заявителем документов в электронном виде посредством ЕПГУ, РПГУ и указании в запросе о получении результата предоставления услуги в электронном виде, специалист, ответственный за прием и выдачу документов:

устанавливает личность заявителя либо его представителя;

проверяет правомочия представителя заявителя действовать от имени заявителя при получении документов;

сверяет электронные образы документов с оригиналами (при направлении запроса и документов на предоставление услуги через ЕПГУ, РПГУ);

уведомляет заявителя о том, что результат предоставления муниципальной услуги будет направлен в личный кабинет на ЕПГУ, РПГУ в форме электронного документа.

При установлении расхождений электронных образов документов, направленных в электронной форме, с оригиналами, результат предоставления услуги заявителю не направляется через ЕПГУ, РПГУ, о чем составляется акт.

В случае, если принято решение о переводе или об отказе в переводе жилого помещения в нежилое и нежилого помещения в жилое помещение, данное решение сканируется и направляется заявителю через ЕПГУ, РПГУ либо направляется в форме электронного документа, подписанного электронной подписью в личный кабинет заявителя на ЕПГУ, РПГУ. Данное решение выдается или направляется заявителю не позднее чем через три рабочих дня со дня принятия такого решения и может быть обжаловано заявителем в судебном порядке.

Максимальный срок выполнения данной административной процедуры составляет 3 рабочих дня со дня принятия решения о переводе или об отказе в переводе жилого помещения в нежилое и нежилого помещения в жилое помещение.

Критерий принятия решения: принятие решения о переводе или об отказе в переводе жилого помещения в нежилое и нежилого помещения в жилое помещение.

Результатом административной процедуры является выдача или направление по адресу, указанному в заявлении, либо через МФЦ, ЕПГУ, РПГУ заявителю документа, подтверждающего принятие такого решения.

Результат выполнения административной процедуры фиксируется в системе электронного документооборота уполномоченного органа и в журнале регистрации.

## 4. Формы контроля за исполнением административного регламента

Порядок осуществления текущего контроля за соблюдением и исполнением ответственными должностными лицами положений настоящего административного регламента и иных нормативных правовых актов, устанавливающих требования к предоставлению муниципальной услуги, а также принятием ими решений.

Текущий контроль за соблюдением и исполнением должностными лицами уполномоченного органа учета положений данного административного регламента и иных нормативных правовых актов, устанавливающих требования к предоставлению муниципальной услуги, а также принятием ими решений (далее - текущий контроль деятельности) осуществляет должностное лицо уполномоченного органа.

Текущий контроль осуществляется путем проведения проверок соблюдения и исполнения должностными лицами и сотрудниками положений настоящего административного регламента и иных нормативных правовых актов, устанавливающих требования к предоставлению муниципальной услуги.

Порядок и периодичность осуществления плановых и внеплановых проверок полноты и качества предоставления муниципальной услуги, в том числе порядок и формы контроля за полнотой и качеством предоставления муниципальной услуги.

Контроль за полнотой и качеством предоставления муниципальной услуги включает в себя проведение проверок, выявление и устранение нарушений прав заявителей, принятие решений и подготовку ответов на их обращения, содержащие жалобы на действия (бездействие) сотрудников.

Проверки полноты и качества предоставления муниципальной услуги осуществляются на основании распоряжений уполномоченного органа.

Проверки могут быть плановыми и вне плановыми. Порядок и периодичность плановых проверок устанавливаются руководителем уполномоченного органа. При проверке рассматриваются все вопросы, связанные с предоставлением муниципальной услуги (комплексные проверки), или отдельные вопросы (тематические проверки).

Внеплановые проверки проводятся для проверки факта устранения ранее выявленных нарушений, а также в случае получения жалоб на действия(бездействие)сотрудников. Проверки также проводятся по конкретному обращению заявителя.

Ответственность должностных лиц, уполномоченного органа за решения и действия (бездействие), принимаемые (осуществляемые) ими в ходе предоставления муниципальной услуги.

По результатам проверок в случае выявления нарушений положений настоящего административного регламента и иных нормативных правовых актов, устанавливающих требования к предоставлению муниципальной услуги, виновные сотрудники и должностные лица несут ответственность в соответствии с законодательством Российской Федерации.

Сотрудники, ответственные за прием заявлений и документов, несут персональную ответственность за соблюдение сроков и порядка приема и регистрации документов.

Персональная ответственность сотрудников и должностных лиц закрепляется в их



## ОФИЦИАЛЬНОЕ ОПУБЛИКОВАНИЕ

должностных инструкциях в соответствии с требованиями законодательства Российской Федерации.

Положения, характеризующие требования к порядку и формам контроля за предоставлением муниципальной услуги, в том числе со стороны граждан, их объединений и организаций.

Контроль за исполнением данного административного регламента со стороны граждан, их объединений и организаций является самостоятельной формой контроля и осуществляется путем направления обращений в уполномоченный орган, а также путем обжалования действий (бездействия) и решений, осуществляемых (принятых) в ходе исполнения настоящего административного регламента.

Граждане, их объединения и организации вправе направлять замечания и предложения по улучшению качества и доступности предоставленной муниципальной услуги.

#### 5. Досудебный (внесудебный) порядок обжалования решений и действий (бездействия) органов, предоставляющих муниципальные услуги, а также их должностных лиц.

Информация для заинтересованных лиц об их праве на досудебное (внесудебное) обжалование действий (бездействия) и (или) решений, принятых (осуществленных) в ходе предоставления муниципальной услуги (далее – жалоба).

Заявители имеют право подать жалобу на решение и действие (бездействие) органа, предоставляющего муниципальную услугу, должностного лица, предоставляющего муниципальную услугу, муниципального служащего, руководителя органа, предоставляющего муниципальную услугу.

Жалоба подается в письменной форме на бумажном носителе, в электронной форме в орган, предоставляющий муниципальную услугу.

Жалоба на решения и действия (бездействие) органа, предоставляющего муниципальную услугу, должностного лица органа, предоставляющего муниципальную услугу, муниципального служащего, руководителя органа, предоставляющего муниципальную услугу, может быть направлена по почте, через МФЦ, с использованием информационно-телекоммуникационной сети «Интернет», официального сайта органа, предоставляющего муниципальную услугу, ЕПГУ, РПГУ, а также может быть принята при личном приеме заявителя.

Заявитель может обратиться с жалобой, в том числе в следующих случаях:

Нарушение срока регистрации запроса о предоставлении муниципальной услуги;

Нарушение срока предоставления муниципальной услуги;

требование у заявителя документов или информации либо осуществления действий, представление или осуществление которых не предусмотрено нормативными правовыми актами Российской Федерации, нормативными правовыми актами субъектов Российской Федерации, муниципальными правовыми актами для предоставления муниципальной услуги;

отказ в приеме документов, предоставление которых предусмотрено нормативными правовыми актами Российской Федерации, нормативными правовыми актами Самарской области, муниципальными правовыми актами для предоставления муниципальной услуги, у заявителя;

отказ в предоставлении муниципальной услуги, если основания отказа не предусмотрены федеральными законами и принятыми в соответствии с ними иными нормативными правовыми актами Российской Федерации, законами и иными нормативными правовыми актами Самарской области, муниципальными правовыми актами;

затребование с заявителя при предоставлении муниципальной услуги платы, не предусмотренной нормативными правовыми актами Российской Федерации, нормативными правовыми актами Самарской области, муниципальными правовыми актами;

отказ органа, предоставляющего муниципальную услугу, должностного лица органа, предоставляющего муниципальную услугу, многофункционального центра, работника многофункционального центра, организаций, предусмотренных частью 1.1 статьи 16 Федерального закона №210, или их работников в исправлении допущенных им опечаток и ошибок в выданных в результате предоставления муниципальной услуги документах либо нарушение установленного срока таких исправлений;

нарушение срока или порядка выдачи документов по результатам предоставления муниципальной услуги;

приостановление предоставления муниципальной услуги, если основания приостановления не предусмотрены федеральными законами и принятыми в соответствии с ними иными нормативными правовыми актами Российской Федерации, законами и иными нормативными правовыми актами Самарской области, муниципальными правовыми актами;

требование у заявителя при предоставлении муниципальной услуги документов или информации, отсутствие и (или) недостоверность которых не указывались при первоначальном отказе в приеме документов, необходимых для предоставления муниципальной услуги, за исключением случаев, предусмотренных пунктом 4 части 1 статьи 7 Федерального закона №210-ФЗ.

Жалоба должна содержать:

наименование органа, предоставляющего муниципальную услугу, должностного лица органа, предоставляющего муниципальную услугу, либо муниципального служащего, решения и действия (бездействие) которых обжалуются;

фамилию, имя, отчество (последнее - при наличии), сведения о месте жительства заявителя - физического лица либо наименование, сведения о месте нахождения заявителя - юридического лица, а также номер (номера) контактного телефона, адрес (адреса) электронной почты (при наличии) и почтовый адрес, по которым должен быть направлен ответ заявителю;

сведения об обжалуемых решениях и действиях (бездействии) органа, предоставляющего муниципальную услугу, должностного лица органа, предоставляющего муниципальную услугу, либо муниципального служащего;

доводы, на основании которых заявитель не согласен с решением и действием (бездействием) органа, предоставляющего муниципальную услугу, должностного лица органа, предоставляющего муниципальную услугу, либо муниципального служащего. Заявителем могут быть представлены документы (при наличии), подтверждающие доводы заявителя, либо их копии.

Орган местного самоуправления, организации и уполномоченные на рассмотрение жалобы лица, которым может быть направлена жалоба заявителя в досудебном (внесудебном) порядке.

В досудебном (внесудебном) порядке заявитель (представитель) вправе обратиться с жалобой в письменной форме на бумажном носителе или в электронной форме:

Жалобы на решения, действия (бездействия) должностных лиц рассматриваются в порядке и сроки, установленные Федеральным законом от 02.05.2006 №59-ФЗ «О порядке рассмотрения обращений граждан Российской Федерации».

Способы информирования заявителей о порядке подачи рассмотрения жалобы, в том числе с использованием ЕПГУ, РПГУ.

Не позднее дня, следующего за днем принятия решения, заявителю в письменной форме и, по желанию заявителя, в электронной форме направляется мотивированный ответ о результатах рассмотрения жалобы.

В случае признания жалобы подлежащей удовлетворению в ответе заявителю дается информация о действиях, осуществляемых органом, предоставляющим муниципальную услугу, в целях незамедлительного устранения выявленных нарушений при оказании муниципальной услуги, а также приносятся извинения за доставленные неудобства и указывается информация о дальнейших действиях, которые необходимо совершить заявителю в целях получения муниципальной услуги.

В случае признания жалобы не подлежащей удовлетворению в ответе заявителю дается аргументированное разъяснение о причинах принятого решения, а также информация о порядке обжалования принятого решения.

В случае установления в ходе или по результатам рассмотрения жалобы признаков состава административного правонарушения или преступления должностное лицо, наделенное полномочиями по рассмотрению жалоб незамедлительно направляет имеющиеся материалы в органы прокуратуры.

Перечень нормативных правовых актов, регулирующих порядок досудебного (внесудебного) обжалования решений и действий (бездействия) органа, предоставляющего муниципальную услугу, а также его должностных лиц.

Порядок досудебного (внесудебного) обжалования решений и действий (бездействия) органа, предоставляющего муниципальную услугу, а также его должностных лиц, руководителя уполномоченного органа либо специалиста уполномоченного органа осуществляется в соответствии с Федеральным законом №210-ФЗ, постановлением Правительства Российской

Федерации от 16.08.2012 № 840 «О порядке подачи и рассмотрения жалоб на решения и действия (бездействие) федеральных органов исполнительной власти и их должностных лиц, федеральных государственных служащих, должностных лиц государственных внебюджетных фондов Российской Федерации, государственных корпораций, наделенных в соответствии с федеральными законами полномочиями по предоставлению государственных услуг в установленной сфере деятельности, и их должностных лиц, организаций, предусмотренных частью 1.1 статьи 16 Федерального закона «Об организации предоставления государственных и муниципальных услуг», и их работников, а также функциональных центров предоставления государственных и муниципальных услуг их работников».

#### 6. Особенности выполнения административных процедур (действий) в МФЦ

Предоставление муниципальной услуги в МФЦ осуществляется при наличии заключенного соглашения о взаимодействии между уполномоченными органами МФЦ.

Основанием для начала предоставления муниципальной услуги является обращение заявителя в МФЦ, расположенный на территории муниципального образования, в котором проживает заявитель.

Информирование заявителей о порядке предоставления муниципальной услуги в МФЦ, о ходе выполнения запроса о предоставлении муниципальной услуги, по иным вопросам, связанным с предоставлением муниципальной услуги, а также консультирование заявителей о порядке предоставления муниципальной услуги в МФЦ осуществляется в соответствии с графиком работы МФЦ.

Примем заявлений о предоставлении муниципальной услуги и иных документов, необходимых для предоставления муниципальной услуги.

При личном обращении заявителя в МФЦ сотрудник, ответственный за прием документов:

устанавливает личность заявителя на основании документа, удостоверяющего его личность, представителя заявителя на основании документов, удостоверяющих личность и полномочия (в случае обращения его представителя);

проверяет представленное заявление и документы на предмет:

текст в заявлении поддается прочтению;

в заявлении указаны фамилия, имя, отчество (последнее-при наличии) физического лица либо наименование юридического лица;

заявление подписано уполномоченным лицом;

приложены документы, необходимые для предоставления муниципальной услуги;

соответствие данных документа, удостоверяющего личность, данным, указанным в заявлении необходимых документах;

заполняет сведения о заявителе и представленных документах в автоматизированной информационной системе (АИСМФЦ);

выдает расписку в получении документов на предоставление услуги, сформированную в АИС МФЦ;

информирует заявителя о сроке предоставления муниципальной услуги, способах получения информации об исполнении муниципальной услуги;

уведомляет заявителя о том, что неусторобованные документы хранятся в МФЦ в течение 30 дней, после чего передаются в уполномоченный орган.

Заявление и документы, принятые от заявителя на предоставление муниципальной услуги, передаются в уполномоченный орган не позднее 1 рабочего дня, следующего за днем регистрации заявления и документов в МФЦ, посредством личного обращения по сопроводительному реестру, содержащему дату и отметку о передаче, оформленному в двух экземплярах. Указанный реестр заверяется сотрудником МФЦ и передается специалисту уполномоченного органа под подпись. Один экземпляр сопроводительного реестра остается в уполномоченном органе и хранится как документ строгой отчетности отдельно от личных дел, второй-хранится в МФЦ.В заявлении производится отметка с указанием реквизитов реестра, по которому переданы заявление и документы.

Выдача заявителю результата предоставления муниципальной услуги, в том числе выдача документов на бумажном носителе, подтверждающих содержание электронных документов, направленных в МФЦ по результатам предоставления муниципальных услуг органами, предоставляющими муниципальные услуги, а также выдача документов, включая составление на бумажном носителе и заверение выписок из информационных систем органов, предоставляющих муниципальные услуги.

При обращении заявителя за предоставлением муниципальной услуги через МФЦ выдача результата предоставления муниципальной услуги осуществляется при личном обращении в МФЦ.

Ответственность за выдачу результата предоставления муниципальной услуги несет сотрудник МФЦ, уполномоченный руководителем МФЦ.

Для получения результата предоставления муниципальной услуги в МФЦ заявитель предъявляет документ, удостоверяющий его личность и расписку.

В случае обращения представителя заявителя представляются документы, удостоверяющие личность и подтверждающие полномочия представителя заявителя.

Сотрудник МФЦ, ответственный за выдачу документов, выдает документы заявителю и регистрирует факт их выдачи в АИС МФЦ. Заявитель подтверждает факт получения документов своей подписью в расписке, которая остается в МФЦ.

Неусторобованные документы хранятся в МФЦ в течение 30 дней, после чего передаются в уполномоченный орган.

Иные действия, необходимые для предоставления муниципальной услуги, в том числе связанные с проверкой действительности усиленной квалифицированной электронной подписи заявителя, использованной при обращении за получением муниципальной услуги, а также с установлением перечня средств удостоверяющих центров, которые допускаются для использования в целях обеспечения указанной проверки и определяются на основании утверждаемой уполномоченным органом согласованной Федеральному службой безопасности Российской Федерации модели угроз безопасности информации в информационной системе, используемой в целях приема обращений за получением муниципальной услуги и (или) предоставления такой услуги, в МФЦ не предусмотрены.

Досудебное (внесудебное) обжалование решений и действий (бездействия) МФЦ, сотрудника МФЦ осуществляется в порядке, предусмотренном пунктом 5.1 настоящего административного регламента.

ОФИЦИАЛЬНОЕ ОПУБЛИКОВАНИЕ

Приложение № 1  
к административному  
Регламенту предоставления муниципальной услуги  
«Перевод жилого помещения в нежилое  
помещение и нежилого помещения  
в жилое помещение»

БЛОК-СХЕМА  
ПРЕДОСТАВЛЕНИЯ МУНИЦИПАЛЬНОЙ УСЛУГИ  
«ПЕРЕВОД ЖИЛОГО ПОМЕЩЕНИЯ В НЕЖИЛОЕ ПОМЕЩЕНИЕ И НЕЖИЛОГО ПОМЕЩЕНИЯ В ЖИЛОЕ ПОМЕЩЕНИЕ»

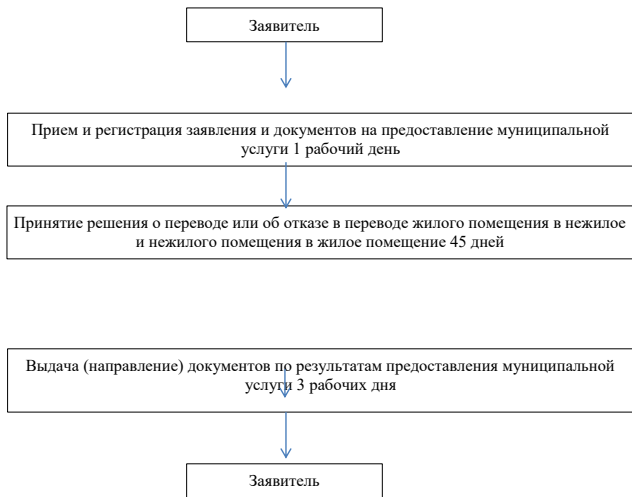

Приложение № 2  
к административному  
Регламенту предоставления муниципальной услуги  
«Перевод жилого помещения в нежилое  
помещение и нежилого помещения в  
жилое помещение»

Правовые основания предоставления муниципальной услуги  
«Перевод жилого помещения в нежилое помещение и не жилого помещения в жилое помеще-  
ние»

Предоставление муниципальной услуги осуществляется в соответствии с:  
- Жилищным Кодексом Российской Федерации;  
- федеральным законом от 27.07.2010 № 210-ФЗ «Об организации предоставления государственных и муниципальных услуг»;  
- постановлением Правительства Российской Федерации от 10 августа 2005 № 502 «Об утверждении формы уведомления о переводе (отказе в переводе) жилого (нежилого) помещения в нежилое (жилое) помещение»;  
- распоряжением Правительства Российской Федерации от 17 декабря 2009 г. № 1993-р «Об утверждении сводного перечня первоочередных государственных и муниципальных услуг, предоставляемых в электронном виде»;  
- иными нормативными актами органов местного самоуправления сельского поселения Эштебенкино

Приложение № 3 к административному  
Регламенту предоставления муниципальной услуги  
«Перевод жилого помещения в нежилое  
помещение и нежилого помещения в  
жилое помещение»

Форма заявления о предоставлении муниципальной услуги

кому: \_\_\_\_\_  
  
(наименование уполномоченного органа  
Исполнительной власти субъекта Российской  
Федерации или органа местного самоуправления)

от \_\_\_\_\_  
(собственник жилого (нежилого) помещения, либо уполномоченное им лицо, либо собствен-  
ники жилого

нежилого) помещения (нужно подчеркнуть), находящегося в общей собственности двух и  
более лиц, в

\_\_\_\_\_ случае, если ни один из собственников либо иных лиц не уполномочен в установленном  
порядке представлять

\_\_\_\_\_ интересы других собственников)

Примечание. Для физических лиц указываются: фамилия, имя, отчество, реквизиты докумен-

та, удостоверяющего личность (серия, номер, кем и когда выдан), место жительства, номер  
телефона; для представителя физического лица указываются: фамилия, имя, отчество  
представителя, реквизиты доверенности, которая прилагается к заявлению. Для юридиче-  
ских лиц указываются: наименование, организационно-правовая форма, адрес места  
нахождения, номер телефона, фамилия, имя, отчество лица, уполномоченного представ-  
лять интересы юридического лица, с указанием реквизитов документа, удостоверяющего  
эти полномочия и прилагаемого к заявлению.

Место нахождения помещения:  
\_\_\_\_\_

(указывается полный адрес: область, муниципальное образование,

район, населенный пункт, улица, дом, корпус, строение, квартира (офис),

подъезд, этаж) \_\_\_\_\_  
Назначение помещения: \_\_\_\_\_

(жилое или нежилое, функциональное назначение нежилого помещения)

Прошу \_\_\_\_\_ разрешить \_\_\_\_\_ перевод \_\_\_\_\_

(жилого (нежилого) помещения в нежилое (жилое) помещение без

проведения его переустройства и (или) перепланировки, и (или) иных ремонтно-  
строительных работ или с

проведением переустройства и (или) перепланировки в соответствии с представленным  
проектом (проектной

\_\_\_\_\_ документацией), и (или) иных ремонтно-строительных работ - нужно указать)  
в целях использования помещения в качестве \_\_\_\_\_

(функциональное назначение)

Срок производства ремонтно-строительных работ:  
с " \_\_\_\_\_ " 20\_\_ г. по " \_\_\_\_\_ " 20\_\_ г.

Режим производства ремонтно-строительных работ:  
с \_\_\_\_\_ по \_\_\_\_\_ часов в \_\_\_\_\_ дни.

Обязуюсь:

осуществить ремонтно-строительные работы в соответствии с проектом (проектной  
документацией) переустройства и (или) перепланировки переводимого помещения;  
обеспечить свободный доступ к месту проведения ремонтно-строительных работ упол-  
номоченных должностных лиц администрации муниципального образования для проверки  
хода работ;

осуществить работы в установленные сроки и с соблюдением согласованного режима  
производства ремонтно-строительных работ.

К заявлению прилагаются следующие документы:

1)

\_\_\_\_\_ (указываются вид и реквизиты правоустанавливающего документа на переводимое  
помещение

с отметкой: подлинник или засвидетельствованная в нотариальном порядке копия)

2) проект (проектная документация) переустройства и (или) перепланировки переводимого  
помещения на \_\_\_\_\_ листах (если требуется переустройство и (или) переплани-  
ровка);

3) план переводимого нежилого помещения с его техническим описанием (технический  
паспорт помещения - если переводимое помещение жилое);

4) поэтажный план дома, в котором находится переводимое помещение;

5) \_\_\_\_\_ иные \_\_\_\_\_ документы: \_\_\_\_\_

Подписи лиц, подавших заявление:

" \_\_\_\_\_ " 20\_\_ г. \_\_\_\_\_ (подпись заявителя) \_\_\_\_\_ (Ф.И.О. заявителя)

" \_\_\_\_\_ " 20\_\_ г. \_\_\_\_\_ (подпись заявителя) \_\_\_\_\_ (Ф.И.О. заявителя)

" \_\_\_\_\_ " 20\_\_ г. \_\_\_\_\_ (подпись заявителя) \_\_\_\_\_ (Ф.И.О. заявителя)

" \_\_\_\_\_ " 20\_\_ г. \_\_\_\_\_ (подпись заявителя) \_\_\_\_\_ (Ф.И.О. заявителя)

" \_\_\_\_\_ " 20\_\_ г. \_\_\_\_\_ (подпись заявителя) \_\_\_\_\_ (Ф.И.О. заявителя)

В рамках осуществления мероприятий по предоставлению муниципальной услуги все  
нижеподписавшиеся согласны на обработку персональных данных в течение неограничен-  
ного срока в соответствии с Федеральным законом от 27.07.2006 г. № 152-ФЗ «О персо-  
нальных данных».

" \_\_\_\_\_ " 20\_\_ г. \_\_\_\_\_ (подпись заявителя) \_\_\_\_\_ (Ф.И.О. заявителя)

" \_\_\_\_\_ " 20\_\_ г. \_\_\_\_\_ (подпись заявителя) \_\_\_\_\_ (Ф.И.О. заявителя)

" \_\_\_\_\_ " 20\_\_ г. \_\_\_\_\_ (подпись заявителя) \_\_\_\_\_ (Ф.И.О. заявителя)

" \_\_\_\_\_ " 20\_\_ г. \_\_\_\_\_ (подпись заявителя) \_\_\_\_\_ (Ф.И.О. заявителя)

" \_\_\_\_\_ " 20\_\_ г. \_\_\_\_\_ (подпись заявителя) \_\_\_\_\_ (Ф.И.О. заявителя)

Документы представлены на приеме " \_\_\_\_\_ " 20\_\_ г.

Входящий номер регистрации заявления " \_\_\_\_\_ " 20\_\_ г. № \_\_\_\_\_

Выдана расписка в получении документов " \_\_\_\_\_ " 20\_\_ г. № \_\_\_\_\_  
Расписку получил " \_\_\_\_\_ " 20\_\_ г. \_\_\_\_\_ (подпись заявителя) \_\_\_\_\_ (Ф.И.О. заявителя)

\_\_\_\_\_ (должность, Ф.И.О. должностного лица, принявшего заявление) \_\_\_\_\_ (подпись)

## ОФИЦИАЛЬНОЕ ОПУБЛИКОВАНИЕ

Приложение № 4 к административному  
Регламенту предоставления муниципальной услуги  
«Перевод жилого помещения в нежилое  
помещение и нежилого помещения в  
жилое помещение»

УТВЕРЖДЕНА  
Постановлением Правительства  
Российской Федерации  
от 10.08.2005 № 502

УВЕДОМЛЕНИЕ  
о переводе (отказе в переводе) жилого (нежилого)  
помещения в нежилое (жилое) помещение

\_\_\_\_\_ (полное наименование органа местного самоуправления,

\_\_\_\_\_ осуществляющего перевод помещения)

рассмотрев представленные в соответствии с частью 2 статьи 23 Жилищного кодекса  
Российской Федерации документы о переводе помещения общей площадью \_\_\_\_\_ кв. м,

находящегося по адресу:

\_\_\_\_\_ (наименование городского или сельского поселения)

\_\_\_\_\_ (наименование улицы, площади, проспекта, бульвара, проезда и т.п.)

дом \_\_\_\_\_, корпус (владение, строение) \_\_\_\_\_, кв. \_\_\_\_\_, из жилого (нежилого) в нежилое (жилое)

\_\_\_\_\_ (ненужное зачеркнуть) \_\_\_\_\_ (ненужное зачеркнуть)

в целях использования помещения в качестве \_\_\_\_\_

\_\_\_\_\_ (вид использования помещения в соответствии

\_\_\_\_\_ с заявлением о переводе)

РЕШИЛ (

\_\_\_\_\_ (наименование акта, дата его принятия и номер)

1. Помещение на основании приложенных к заявлению документов:

а) перевести из жилого (нежилого) в нежилое (жилое) без предварительных условий;

\_\_\_\_\_ (ненужное зачеркнуть)

б) перевести из жилого (нежилого) в нежилое (жилое) при условии проведения в  
установленном порядке следующих видов работ:

\_\_\_\_\_ (перечень работ по переустройству

\_\_\_\_\_ (перешпательные) помещения

\_\_\_\_\_ или иных необходимых работ по ремонту, реконструкции, реставрации помещения)

2. Отказать в переводе указанного помещения из жилого (нежилого) в нежилое (жилое)  
в связи с \_\_\_\_\_

\_\_\_\_\_ (основание(я), установленное частью 1 статьи 24 Жилищного кодекса Российской Федерации)

\_\_\_\_\_ (должность лица, подписавшего уведомление) \_\_\_\_\_ (подпись) \_\_\_\_\_ (расшифровка подписи)

“ ” \_\_\_\_\_ 20 г.

М.П.

АДМИНИСТРАЦИЯ  
СЕЛЬСКОГО ПОСЕЛЕНИЯ  
ДЕВЛЕЗЕРКИНО  
МУНИЦИПАЛЬНОГО РАЙОНА  
ЧЕЛНО-ВЕРШИНСКИЙ  
САМАРСКОЙ ОБЛАСТИ

ПОСТАНОВЛЕНИЕ

от 30 декабря 2022 года №72

Об утверждении административного регламента  
предоставления муниципальной услуги «Передача в собственность граждан занимае-  
мых ими жилых помещений жилищного фонда (приватизация жилищного фонда)»

В соответствии с Федеральным законом №131-ФЗ от 06.10.2003г. «Об общих принци-  
пах организации местного самоуправления в Российской Федерации», Федеральным  
законом №210-ФЗ от 27.07.2010г. «Об организации предоставления государственных и  
муниципальных услуг», Жилищным кодексом РФ, администрация сельского поселения  
Девлезеркино муниципального района Челно-Вершинский Самарской области

ПОСТАНОВЛЯЕТ:

1. Утвердить Административный регламент предоставления муниципальной услуги  
«Передача в собственность граждан занимаемых ими жилых помещений жилищного  
фонда (приватизация жилищного фонда)» (Приложение №1);

2. Опубликовать настоящее постановление в газете «Официальный вестник» и разме-  
стить на официальном сайте сельского поселения Девлезеркино в сети Интернет.

3. Настоящее постановление вступает в силу со дня его официального опубликования.

Глава сельского поселения  
Девлезеркино

Е.А.Абанькова

Приложение № 1  
к постановлению администрации сельского поселения  
Девлезеркино муниципального района Челно-Вершинский  
Самарской области  
от «30» декабря 2022 г. № 72

Административный регламент предоставления муниципальной услуги «Передача в  
собственность граждан занимаемых ими  
жилых помещений жилищного фонда (приватизация жилищного фонда)»

Общие положения

Административный регламент предоставления муниципальной услуги «Передача в  
собственность граждан занимаемых ими жилых помещений жилищного фонда  
(приватизация жилищного фонда)» (далее - Административный регламент) устанавливает  
состав, последовательность и сроки выполнения административных процедур (действий) и  
(или) принятия решений по предоставлению муниципальной услуги, осуществляемых по  
запросу (заявлению) физического лица либо его представителя. Настоящий Административ-  
тивный регламент регулирует отношения, возникающие на основании Закона Российской  
Федерации от 4 июля 1991 г. № 1541-1 «О приватизации жилищного фонда в Российской  
Федерации», Федерального закона от 29 декабря 2004 г. № 189-ФЗ «О введении в действие  
Жилищного кодекса Российской Федерации», Федерального закона от 13 июля 2015 г. №  
218-ФЗ «О государственной регистрации недвижимости», Федерального закона от 27 июля  
2010 г. № 210-ФЗ «Об организации предоставления государственных и муниципальных  
услуг».

Круг Заявителей

Заявителями на получение муниципальной услуги являются граждане Российской  
Федерации, имеющие право пользования жилыми помещениями государственного или  
муниципального жилищного фонда на условиях социального найма, с согласия всех  
имеющих право на приватизацию данных жилых помещений совершеннолетних лиц и  
несовершеннолетних в возрасте от 14 до 18 лет (далее - заявитель).

Интересы заявителей, указанных в пункте 1.2 настоящего Административного регла-  
мента, могут представлять лица, обладающие соответствующими полномочиями (далее -  
представитель). Каждый гражданин имеет право, на приобретение в собственность беспла-  
тно, в порядке приватизации, жилого помещения один раз.

Требования к порядку информирования о предоставлении  
муниципальной услуги

Информирование о порядке предоставления муниципальной услуги осуществляется:

непосредственно при личном приеме заявителя в администрации сельского поселения  
Девлезеркино муниципального района Челно-Вершинский Самарской области (далее -  
администрация поселения) или МФЦ предоставления государственных и муниципальных  
услуг (далее - МФЦ);

по телефону Уполномоченном органе или МФЦ;  
письменно, в том числе посредством электронной почты, факсимильной связи;  
посредством размещения в открытой и доступной форме информации:  
в федеральной государственной информационной системе «Единый портал государ-  
ственных и муниципальных услуг (функций)» (<https://www.gosuslugi.ru/>) (далее - ЕИПУ);  
на официальном сайте Администрации сельского поселения <http://девлезеркино.рф/>  
посредством размещения информации на информационных стендах администрации  
поселения или multifunctional центра.

Информирование осуществляется по вопросам, касающимся:  
способов подачи заявления о предоставлении муниципальной услуги;  
адресов администрации поселения и МФЦ, обращение в которые необходимо для  
предоставления муниципальной услуги;

справочной информации о работе администрации поселения;  
документов, необходимых для предоставления муниципальной услуги и услуг, которые  
являются необходимыми и обязательными для предоставления муниципальной услуги;  
порядка и сроков предоставления муниципальной услуги;  
порядка получения сведений о ходе рассмотрения заявления о предоставлении муници-  
пальной услуги и о результатах предоставления муниципальной услуги;  
по вопросам предоставления услуг, которые являются необходимыми и обязательными  
для предоставления муниципальной услуги;  
порядка досудебного (внесудебного) обжалования действий (бездействия) должностных  
лиц, и принимаемых ими решений при предоставлении муниципальной услуги.

Получение информации по вопросам предоставления муниципальной услуги и услуг,  
которые являются необходимыми и обязательными для предоставления муниципальной  
услуги осуществляется бесплатно.

При устном обращении Заявителя (лично или по телефону) должностное лицо админи-  
страции поселения, работник МФЦ, осуществляющий консультирование, подробно и в  
вежливой (корректной) форме информирует обратившихся по интересующим вопросам.

Ответ на телефонный звонок должен начинаться с информации о наименовании органа,  
в который позвонил Заявитель, фамилии, имени, отчества (последнее - при наличии) и  
должности специалиста, принявшего телефонный звонок.

Если должностное лицо администрации поселения не может самостоятельно дать ответ,

## ОФИЦИАЛЬНОЕ ОПУБЛИКОВАНИЕ

телефонный звонок должен быть переадресован (переведен) на другое должностное лицо или же обратившемуся лицу должен быть сообщен телефонный номер, по которому можно будет получить необходимую информацию.

Если подготовка ответа требует продолжительного времени, он предлагает Заявителю один из следующих вариантов дальнейших действий:

изложить обращение в письменной форме;

назначить другое время для консультаций.

Должностное лицо администрации поселения не вправе осуществлять информирование, выходящее за рамки стандартных процедур и условий предоставления муниципальной услуги, и влияющее прямо или косвенно на принимаемое решение.

Продолжительность информирования по телефону не должна превышать 10 минут.

Информирование осуществляется в соответствии с графиком приема граждан.

По письменному обращению должностное лицо администрации поселения, ответственный за предоставление муниципальной услуги, подробно в письменной форме разъясняет гражданину сведения по вопросам, указанным в пункте 1.5. настоящего Административного регламента в порядке, установленном Федеральным законом от 2 мая 2006 г. № 59-ФЗ «О порядке рассмотрения обращений граждан Российской Федерации» (далее - Федеральный закон № 59-ФЗ).

На ЕПГУ размещаются сведения, предусмотренные Положением о федеральной государственной информационной системе «Федеральный реестр государственных и муниципальных услуг (функций)», утвержденным постановлением Правительства Российской Федерации от 24 октября 2011 года № 861.

Доступ к информации о сроках и порядке предоставления муниципальной услуги осуществляется без выполнения заявителем каких-либо требований, в том числе без использования программного обеспечения, установка которого на технические средства заявителя требует заключения лицензионного или иного соглашения с правообладателем программного обеспечения, предусматривающего взимание платы, регистрацию или авторизацию заявителя или предоставление им персональных данных.

На официальном сайте администрации поселения, на стендах в местах предоставления муниципальной услуги и услуг, которые являются необходимыми и обязательными для предоставления муниципальной услуги, и в МФЦ размещается следующая справочная информация:

о месте нахождения и графике работы администрации поселения и их структурных подразделений, ответственных за предоставление муниципальной услуги, а также МФЦ;

справочные телефоны структурных подразделений Администрации поселения, ответственных за предоставление муниципальной услуги, в том числе номер телефона-автотелефонатора (при наличии);

адрес официального сайта, а также электронной почты и (или) формы обратной связи Администрации поселения в сети «Интернет».

В залах ожидания Администрации поселения размещаются нормативные правовые акты, регулирующие порядок предоставления муниципальной услуги, в том числе Административный регламент, которые по требованию заявителя предоставляются ему для ознакомления.

Размещение информации о порядке предоставления муниципальной услуги на информационных стендах в помещении многофункционального центра осуществляется в соответствии с соглашением, заключенным между многофункциональным центром и Администрацией поселения с учетом требований к информированию, установленных Административным регламентом.

Информация о ходе рассмотрения заявления о предоставлении муниципальной услуги и о результатах предоставления муниципальной услуги может быть получена заявителем (его представителем) в личном кабинете на ЕПГУ, а также в соответствующем структурном подразделении администрации поселения при обращении заявителя лично, по телефону посредством электронной почты.

II. Стандарт предоставления муниципальной услуги Наименование муниципальной услуги Муниципальная Передача в собственность граждан занимаемых ими жилых помещений жилищного фонда (приватизация жилищного фонда).

Наименование органа государственной власти, органа местного самоуправления (организации), предоставляющего муниципальную услугу

Муниципальная услуга предоставляется администрацией сельского поселения Девлезеркино муниципального района Челно-Вершинский Самарской области (далее - администрация).

В предоставлении муниципальной услуги принимают участие: МБУ м.р. Челно-Вершинский Самарской области «Многофункциональный центр предоставления государственных и муниципальных услуг», Федеральная служба государственной регистрации, кадастра и картографии, органы, осуществляющие технический учет и инвентаризацию в РФ объектов капитального строительства, МВД России, ФНС России, ЗАГС России, ПФР России, муниципальное казенное учреждение «Комитет по делам семьи и детства м.р. Челно-Вершинский Самарской области», иные органы государственной власти и местного самоуправления на территории Российской Федерации).

При предоставлении муниципальной услуги Администрация использует виды сведений владельцев (поставщиков) видов сведений, посредством Федеральной государственной информационной системы «Единая система межведомственного электронного взаимодействия» (далее - СМЭВ):

Сведения о регистрационном учете по месту жительства или месту пребывания - МВД России;

Сведения о лицах, зарегистрированных по месту пребывания или по месту жительства, а также состоящих на миграционном учете, совместно по одному адресу - МВД России;

Предоставление из ЕГР ЗАГС по запросу сведений о рождении - ФНС;

Сведения о действительности Паспорта Гражданина РФ - МВД РФ;

О соответствии фамильно-именной группы, даты рождения, пола и СНИЛС - ПФР;

Сведения из ЕГР ЗАГС о перемене фамилии, имени, отчестве - ФНС;

Сведения о наличии приватизируемого жилого помещения в реестре муниципальной собственности - орган государственной власти (местного самоуправления), ответственный за ведение реестра муниципальной собственности;

Сведения, подтверждающие, что ранее право заявителя на приватизацию не было использовано - орган государственной власти (местного самоуправления), осуществляющий заключение договора на приватизацию;

Документы, подтверждающие право заявителя на пользование жилым помещением - администрация, ответственный за предоставление жилых помещений на условиях найма из муниципальной собственности;

Соглашение о расторжении договора передачи жилого помещения в собственность граждан - орган государственной власти (местного самоуправления), осуществляющий заключение договора на приватизацию.

При предоставлении муниципальной услуги администрации запрещается требовать от заявителя осуществления действий, в том числе согласований, необходимых для получения муниципальной услуги и связанных с обращением в иные государственные органы и организации, за исключением получения услуг, включенных в перечень услуг, которые являются необходимыми и обязательными для предоставления муниципальной услуги.

Описание результата предоставления муниципальной услуги

Результатом предоставления муниципальной услуги является один из следующих документов:

Решение о заключении договора о передаче жилого помещения в собственность граждан с приложением проекта договора о передаче жилого помещения в собственность граждан в форме электронного документа, подписанного усиленной электронной подписью.

2.5.2 Решение об отказе в предоставлении муниципальной услуги.

Срок предоставления муниципальной услуги, в том числе с учетом необходимости обращения в организации, участвующие в предоставлении муниципальной услуги, срок приостановления предоставления муниципальной услуги, срок выдачи (направления) документов, являющихся результатом предоставления муниципальной услуги

Администрация в течение 35 рабочих дней со дня регистрации заявления и документов, необходимых для предоставления муниципальной услуги в администрации, направляет заявителю способом, указанным в заявлении один из результатов, указанных в пункте 2.5 Административного регламента.

Нормативные правовые акты, регулирующие предоставление

муниципальной услуги

Перечень нормативных правовых актов, регулирующих предоставление муниципальной услуги (с указанием их реквизитов и источников официального опубликования), в федеральной государственной информационной системе «Федеральный реестр государственных и муниципальных услуг (функций)» и на ЕПГУ.

- Конституция Российской Федерации;

- Жилищный кодекс Российской Федерации;

- Федеральный закон от 29.12.2004г. № 189-ФЗ «О введении в действие Жилищного кодекса Российской Федерации»;

- Закон Российской Федерации от 04.07.1991г. № 1541-1 «О приватизации жилищного фонда в Российской Федерации»;

- Федеральный закон от 13.07.2015г. № 218-ФЗ «О государственной регистрации недвижимости»;

- Федеральный закон от 24.07.2007г. № 221-ФЗ «О кадастровой деятельности»;

- Федеральный закон от 27.07.2010г. № 210-ФЗ «Об организации предоставления государственных и муниципальных услуг»;

- Федеральный закон от 27.07.2006г. № 149-ФЗ «Об информации, информационных технологиях и о защите информации»;

- Федеральный закон от 06.10.2003г. № 131-ФЗ «Об общих принципах организации местного самоуправления в Российской Федерации»;

- решение Комитета Российской Федерации по муниципальному хозяйству от 18.11.1993 № 4 «Об утверждении Примерного положения о бесплатной приватизации жилищного фонда в Российской Федерации»;

- иные нормативные акты Российской Федерации и Самарской области, правовые акты органов местного самоуправления и настоящий Регламент.

Исчерпывающий перечень документов и сведений, необходимых в соответствии с нормативными правовыми актами для предоставления муниципальной услуги и услуг, которые являются необходимыми и обязательными для предоставления муниципальной услуги, подлежащих представлению заявителем, способы их получения заявителем, в том числе в электронной форме, порядок их представления

Для получения муниципальной услуги заявитель представляет:

Заявление о предоставлении муниципальной услуги по форме, согласно Приложению № 1 к настоящему Административному регламенту.

В случае направления заявления посредством ЕПГУ формирование заявления осуществляется посредством заполнения интерактивной формы на ЕПГУ без необходимости дополнительной подачи заявления в какой-либо иной форме.

В заявлении также указывается один из следующих способов направления результата предоставления муниципальной услуги:

в форме электронного документа в личном кабинете на ЕПГУ;

дополнительно на бумажном носителе в виде распечатанного экземпляра электронного документа в администрации, МФЦ.

Основной документ, удостоверяющий личность заявителя, представителя (паспорт гражданина Российской Федерации) предоставляется в случаях обращения заявителя без использования ЕПГУ

В случае направления заявления посредством ЕПГУ сведения из документа, удостоверяющего личность заявителя, представителя, проверяются при подтверждении учетной записи в Единой системе идентификации и аутентификации (далее - ЕСИА) и могут быть проверены путем направления запроса с использованием СМЭВ. Паспорт гражданина РФ заявителя и всех членов его семьи, а также лиц, зарегистрированных в приватизируемом жилом помещении, и лиц, имеющих право пользования этим помещением на условиях социального найма, достигших 14-летнего возраста.

При обращении посредством Портала к электронной форме заявления прикрепляются страницы паспорта гражданина РФ (независимо от того, заполнены данные страницы или нет): с фотографией, об адресе регистрации по месту жительства, о ранее выданных паспортах; свидетельство о рождении или документ, подтверждающий факт рождения и регистрации ребенка, выданные в установленном порядке (в случае рождения ребенка на территории иностранного государства), - для членов семьи заявителя, не достигших 14-летнего возраста.

2.8.3. В случае, если заявление подается представителем, дополнительно предоставляется документ, подтверждающий полномочия представителя действовать от имени заявителя.

Документ, подтверждающий полномочия заявителя должен быть выдан нотариусом и подписан усиленной квалифицированной электронной подписью нотариуса.

Основной документ, удостоверяющий личность представителя заявителя (паспорт гражданина Российской Федерации) предоставляется в случаях обращения представителя заявителя без использования ЕПГУ.

Документ, подтверждающий полномочие представителя заявителя, лица, уполномоченного в установленном порядке члена семьи заявителя, лица, зарегистрированного в приватизируемом жилом помещении (нотариально удостоверенная доверенность), законного представителя лица, имеющего право пользования данным помещением на условиях социального найма, достигшего 14-летнего возраста, или решение администрации поселения в сфере опеки, попечительства и патронажа (в отношении недееспособных/ограниченно дееспособных граждан, а также детей, оставшихся без попечения родителей, детей, помещенных под надзор в организации для детей-сирот и детей, оставшихся без попечения родителей), оформленные в установленном порядке и подтверждающие полномочия представителя заявителя по предоставлению документов для подписания Договора передачи в порядке приватизации занимаемым гражданами жилых помещений (далее - договор передачи), получению договора передачи.

Вступившее в законную силу решение суда о признании гражданина недееспособным/ограниченно дееспособным (копия, заверенная судом, принявшим решение) - представляется в отношении заявителя, членов семьи заявителя, лиц, зарегистрированных в приватизируемом жилом помещении, а также лиц, имеющих право пользования данным помещением на условиях социального найма.

Согласие органа, уполномоченного в сфере опеки и попечительства, на передачу в порядке приватизации жилого помещения в собственность недееспособного/ограниченно дееспособного гражданина, а также в собственность детей, оставшихся без попечения родителей, детей, помещенных под надзор в организации для детей-сирот и детей, оставшихся без попечения родителей, - представляется в отношении заявителя, членов семьи заявителя, лиц, зарегистрированных в приватизируемом жилом помещении, а также лиц, имеющих право пользования данным помещением на условиях социального найма.

Сведения о лицах, зарегистрированных по месту пребывания или по месту жительства, а также состоящих на миграционном учете совместно по одному адресу.

Выписка из личного дела (справка) с указанием периода прохождения службы, состава семьи и отражения регистрации при воинской части по периодам службы (для офицеров, в том числе уволенных в запас, и членов их семей; граждан, проходящих (проходивших) военную службу по контракту, и членов их семей; граждан, которым предоставлено (было предоставлено) в пользование служебное жилое помещение при воинской части на период трудового договора (контракта), и членов их семей) - представляется в отношении заявителя, членов семьи заявителя, лиц, зарегистрированных в приватизируемом жилом помещении, лиц, имеющих право пользования данным помещением на условиях социального найма (в случае прохождения службы).

Справка об освобождении гражданина, участвующего в приватизации, и ее копия - представляется в отношении заявителя, членов семьи заявителя, лиц, зарегистрированных в приватизируемом жилом помещении, лиц, имеющих право пользования данным помещением на условиях социального найма (в случае отбывания наказания в местах лишения свободы).

Вступившее в законную силу решение суда (о наличии или отсутствии) жилищных или имущественных прав на жилое помещение заявителя, членов семьи заявителя, лиц, зарегистрированных в приватизируемом жилом помещении, лиц, имеющих право пользования данным помещением на условиях социального найма (в случае отбывания наказания в местах лишения свободы).

Вступившее в законную силу решение суда (о наличии или отсутствии) жилищных или имущественных прав на жилое помещение заявителя, членов семьи заявителя, лиц, зарегистрированных в приватизируемом жилом помещении, лиц, имеющих право пользования данным помещением на условиях социального найма (в случае отбывания наказания в местах лишения свободы).

## ОФИЦИАЛЬНОЕ ОПУБЛИКОВАНИЕ

право пользования данным помещением на условиях социального найма) (копия, заверенная судом, принявшим решение) - представляется в отношении заявителя, членов семьи заявителя, лиц, зарегистрированных в приватизируемом жилом помещении, лиц, имеющих право пользования данным помещением на условиях социального найма (при наличии в отношении таких лиц вступившего в силу решения суда).

Вступивший в законную силу приговор суда (копия, заверенная судом, принявшим решение), а также документ, подтверждающий отбывание наказания гражданами, осужденными к лишению свободы или к принудительным работам (в соответствии с постановлением Конституционного Суда Российской Федерации от 23 июня 1995 г. № 8-П), - представляется в отношении заявителя, членов семьи заявителя, лиц, зарегистрированных в приватизируемом жилом помещении, лиц, имеющих право пользования данным помещением на условиях социального найма (при наличии в отношении таких лиц, вступившего в силу приговора суда).

Письменное согласие на приватизацию занимаемого жилого помещения заявителя, члена семьи заявителя, иного лица, зарегистрированного в приватизируемом жилом помещении, лица, имеющего право пользования данным помещением на условиях социального найма, достигшего 14-летнего возраста, и/или его законного представителя или лица, уполномоченного в установленном порядке, и/или письменный отказ от приватизации занимаемого жилого помещения члена семьи заявителя, иного лица, зарегистрированного в приватизируемом жилом помещении, лица, имеющего право пользования данным помещением на условиях социального найма, достигшего 14-летнего возраста, и/или его законного представителя или лица, уполномоченного в установленном порядке.

В случае обращения посредством ЕПГУ и предоставления документа, подтверждающего полномочия действовать от имени заявителя необходимо предоставление письменного согласия, указанного в данном пункте Административного регламента отсутствует.

Договор социального найма на приватизируемое жилое помещение, в том числе дополнительное(ые) соглашение(я) к нему (при наличии) либо ордер / выписка из распоряжения органа исполнительной власти (при наличии у заявителя) / выписка из протокола заседания жилищной комиссии уполномоченных органов власти и подведомственных организаций; в случае утери ордера - копия распоряжения органа исполнительной власти, выданная органами, уполномоченными на предоставление сведений архивного фонда на приватизируемое жилое помещение, вступившее в законную силу решение суда о признании права пользования жилым помещением на условиях социального найма, другой документ, устанавливающий право на проживание в данном жилом помещении;

Сведения о месте регистрации и проживания заявителя и других лиц, совместно участвующих в приватизации испрашиваемого жилого помещения, в период с 11.07.1991г. по момент обращения за приватизацией;

Документ уполномоченного органа, подтверждающий неиспользованное (использованное) право на участие в приватизации по прежнему месту жительства, а также документ, подтверждающий полномочия данного органа на выдачу указанного документа;

Документ о перемене фамилии (имени, отчества) заявителя и иных лиц совместно участвующих в приватизации испрашиваемого жилого помещения (при наличии данного факта).

Заявления и прилагаемые документы, указанные в пункте 2.8 настоящего Административного регламента, направляются (подаются) в администрация в электронной форме путем заполнения формы запроса через личный кабинет на ЕПГУ, либо путем обращения в МФЦ, либо при личном обращении в администрацию.

Письменный отказ от участия в приватизации.

Исчерпывающий перечень документов и сведений, необходимых в соответствии с нормативными правовыми актами для предоставления муниципальной услуги, которые находятся в распоряжении государственных органов, органов местного самоуправления и иных органов, участвующих в предоставлении муниципальных услуг.

Перечень документов и сведений, необходимых в соответствии с нормативными правовыми актами для предоставления муниципальной услуги, которые находятся в распоряжении государственных органов, органов местного самоуправления и иных органов, участвующих в предоставлении государственных или муниципальных услуг в случае обращения:

Ордер или выписка из распоряжения органа исполнительной власти о предоставлении жилого помещения по договору социального найма.

Свидетельство о рождении для членов семьи заявителя, лиц, зарегистрированных в приватизируемом жилом помещении, не достигших 14-летнего возраста.

Документы, содержащие сведения о гражданах лиц, не достигших 14-летнего возраста.

Выписка из домовых книг с полной информацией о гражданах, зарегистрированных по месту жительства в данном жилом помещении в настоящее время, а также зарегистрированных ранее и выбывших за период с момента выдачи ордера.

Копия финансового лицевого счета при приватизации комнат в коммунальной квартире или отдельных квартир в случае утери ордера.

Документы, подтверждающие использованное (неиспользованное) право на приватизацию жилого помещения.

Документ администрации поселения, подтверждающий неиспользованное право на участие в приватизации по прежнему месту жительства, представляется в отношении заявителя, членов семьи заявителя, лиц, зарегистрированных в приватизируемом жилом помещении, лиц, имеющих право пользования данным помещением на условиях социального найма.

Документ, подтверждающий полномочия органа, указанного в пункте 2.11.7 настоящего Административного регламента, по выдаче документа, подтверждающего неиспользованное право на участие в приватизации по прежнему месту жительства (копия, заверенная органом, его выдавшим).

Исчерпывающий перечень оснований для отказа в приеме документов, необходимых для предоставления муниципальной услуги

Основаниями для отказа в приеме к рассмотрению документов, необходимых для предоставления муниципальной услуги, являются:

запрос о предоставлении услуги подан в орган государственной власти, орган местного самоуправления или организацию, в полномочия которых не входит предоставление услуги;

неполное заполнение обязательных полей в форме запроса о предоставлении услуги (недостоверное, неправильное);

представление неполного комплекта документов;

представленные документы утратили силу на момент обращения за услугой (документ, удостоверяющий личность; документ, удостоверяющий полномочия представителя Заявителя, в случае обращения за предоставлением услуги указанным лицом);

представленные документы содержат подкраски и исправления текста, не заверенные в порядке, установленном законодательством Российской Федерации;

подача заявления о предоставлении услуги и документов, необходимых для предоставления услуги, в электронной форме с нарушением установленных требований;

представленные в электронной форме документы содержат повреждения, наличие которых не позволяет в полном объеме использовать информацию и сведения, содержащиеся в документах для предоставления услуги;

заявление подано лицом, не имеющим полномочий представлять интересы заявителя.

Решение об отказе в приеме документов направляется не позднее первого рабочего дня, следующего за днем подачи заявления.

Исчерпывающий перечень оснований для приостановления или отказа в предоставлении муниципальной услуги

Основаниями для отказа в предоставлении муниципальной услуги являются:

Противоречие документов или сведений, полученных с использованием межведомственного информационного взаимодействия, представленным заявителем документам или сведениям.

Обращение за предоставлением муниципальной услуги лица, не являющегося заявителем на предоставление муниципальной услуги в соответствии с настоящим Административным регламентом (в случае, если указанное основание было выявлено при процедуре принятия решения о предоставлении муниципальной услуги).

2.13.3 Отсутствие согласия с приватизацией жилого помещения одного из членов семьи заявителя, лиц, зарегистрированных в приватизируемом жилом помещении, лиц, имеющих право пользования данным помещением на условиях социального найма и не использовавших право на приватизацию.

2.13.4 Обращение заявителя, одного из членов семьи заявителя, иного лица, зарегистриро-

ванного в приватизируемом жилом помещении, лица, имеющего право пользования данным помещением на условиях социального найма, достигшего 14-летнего возраста, и/или его законного представителя или лица, уполномоченного в установленном порядке, об отсутствии намерений оформлять приватизацию.

Отказ в приватизации жилого помещения одного или нескольких лиц, зарегистрированных по месту жительства с заявителем.

Использованное ранее право на приватизацию.

Обращение с запросом о приватизации жилого помещения, находящегося в аварийном состоянии, в общежитии, служебного жилого помещения.

Отсутствие/непредставление сведений, подтверждающих участие (неучастие) в приватизации, из других субъектов Российской Федерации.

Отсутствие права собственности на приватизируемое заявителем жилое помещение у органа государственной власти, органа местного самоуправления субъекта Российской Федерации, представляющего муниципальную.

Изменение паспортных и/или иных персональных данных в период предоставления муниципальной услуги.

Арест жилого помещения.

Изменение состава лиц, совместно проживающих в приватизируемом жилом помещении с заявителем, в период предоставления муниципальной услуги.

Наличие в составе семьи заявителя лиц, зарегистрированных в приватизируемом жилом помещении, лиц, имеющих право пользования данным помещением на условиях социального найма (в случае, если от соответствующих лиц не представлено согласие на приватизацию жилого помещения или не представлены сведения, подтверждающие отсутствие у соответствующих лиц права на приватизацию жилого помещения):

граждан, выбывших в организации стационарного социального обслуживания;

временно отсутствующих граждан (выбывших для прохождения службы в ряды Вооруженных сил, на период учебы/работы, в жилье помещения, предоставляемые для временного проживания);

граждан, выбывших в места лишения свободы или осужденных к принудительным работам (в соответствии с постановлением Конституционного Суда Российской Федерации от 23 июня 1995 г. № 8-П);

граждан, снятых с регистрационного учета на основании судебных решений, но сохранивших право пользования жилым помещением;

граждан, снятых с регистрационного учета без указания точного адреса.

В случае непредоставления документов, выражающих волю граждан вышеперечисленных категорий в отношении приватизации жилого помещения (согласие на отказ/доверенность), или документов, подтверждающих прекращение права на жилое помеще-

ние.

Наличие в составе семьи заявителя лиц, зарегистрированных в приватизируемом жилом помещении, лиц, имеющих право пользования данным помещением на условиях социального найма, граждан, признанных на основании судебных решений безвестно отсутствующими.

Решение органа, осуществляющего государственную регистрацию прав на недвижимое имущество и сделок с ним, государственный кадастровый учет недвижимого имущества, об отказе в государственной регистрации прав (перехода прав) на приватизируемое жилое помещение в случаях, когда причина отказа не может быть устранена самостоятельно Департаментом.

Оспаривание в судебном порядке права на жилое помещение, в отношении которого подан запрос.

Перечень услуг, которые являются необходимыми и обязательными для предоставления муниципальной услуги, в том числе сведения о документе (документах), выдаваемом (выдаваемых) организациями, участвующими в предоставлении муниципальной услуги

Услуги, необходимые и обязательные для предоставления муниципальной услуги, отсутствуют.

Порядок, размер и основания взимания государственной пошлины или иной оплаты, взимаемой за предоставление муниципальной услуги

Предоставление муниципальной услуги осуществляется бесплатно.

Услуги, необходимые и обязательные для предоставления муниципальной услуги, отсутствуют.

Максимальный срок ожидания в очереди при подаче запроса о предоставлении муниципальной услуги и при получении результата предоставления муниципальной услуги

Максимальный срок ожидания в очереди при подаче запроса о предоставлении муниципальной услуги и при получении результата предоставления муниципальной услуги в КУМИ или МФЦ составляет не более 15 минут.

Срок и порядок регистрации запроса заявителя о предоставлении муниципальной услуги, в том числе в электронной форме

Срок регистрации заявления о предоставлении муниципальной услуги подается регистрации в администрации сельского поселения Девлезеркуно в течение 15 минут с момента приема заявления и документов, необходимых для предоставления муниципальной услуги.

Требования к помещениям, в которых предоставляется муниципальная услуга

Местоположение административных зданий, в которых осуществляется прием заявлений и документов, необходимых для предоставления муниципальной услуги, а также выдача результатов предоставления муниципальной услуги, должно обеспечивать удобство для граждан с точки зрения пешеходной доступности от остановок общественного транспорта.

В случае, если имеется возможность организации стоянки (парковки) возле здания (строения), в котором размещено помещение приема и выдачи документов, организовывается стоянка (парковка) для личного автомобильного транспорта заявителей. За пользование стоянкой (парковкой) с заявителей плата не взимается.

Для парковки специальных автотранспортных средств инвалидов на стоянке (парковке) выделяется не менее 10% мест (но не менее одного места) для бесплатной парковки транспортных средств, управляемых инвалидами I, II групп, а также инвалидами III группы в порядке, установленном Правительством Российской Федерации, и транспортных средств, перевозящих таких инвалидов и (или) детей-инвалидов.

В целях обеспечения беспрепятственного доступа заявителей, в том числе передвижающихся на инвалидных колясках, вход в здание и помещения, в которых предоставляется муниципальная услуга, оборудуются пандусами, поручнями, тактильными (контрастными) предупредительными элементами, иными специальными приспособлениями, позволяющими обеспечить беспрепятственный доступ и передвижение инвалидов, в соответствии с законодательством Российской Федерации о социальной защите инвалидов.

Центральный вход в здание администрации поселения должен быть оборудован информационной табличкой (вывеской), содержащей информацию:

наименование;

местонахождение и юридический адрес;

режим работы;

график приема;

номера телефонов для справок.

Помещения, в которых предоставляется муниципальная услуга, должны соответствовать санитарно-эпидемиологическим правилам и нормативам.

Помещения, в которых предоставляется муниципальная услуга, оснащаются:

противопожарной системой и средствами пожаротушения;

системой оповещения о возникновении чрезвычайной ситуации;

средствами оказания первой медицинской помощи;

туалетными комнатами для посетителей.

Зал ожидания Заявителей оборудуется стульями, скамьями, количество которых определяется исходя из фактической нагрузки и возможности для их размещения в помещении, а также информационными стендами.

Тексты материалов, размещенных на информационном стенде, печатаются удобным для

## ОФИЦИАЛЬНОЕ ОПУБЛИКОВАНИЕ

чения шрифтом, без исправлений, с выделением наиболее важных мест полужирным шрифтом.

Места для заполнения заявлений оборудуются стульями, столами (стойками), банками заявлений, письменными принадлежностями.

Места приема Заявителей оборудуются информационными табличками (вывесками) с указанием:

номера кабинета и наименования отдела;  
фамилии, имени и отчества (последнее - при наличии), должности ответственного лица за прием документов;

графика приема Заявителей.  
Рабочее место каждого ответственного лица за прием документов, должно быть оборудовано персональным компьютером с возможностью доступа к необходимым информационным базам данных, печатающим устройством (принтером) и копирующим устройством.

Лицо, ответственное за прием документов, должно иметь настольную табличку с указанием фамилии, имени, отчества (последнее - при наличии) и должности.

При предоставлении муниципальной услуги инвалидам обеспечиваются: возможность беспрепятственного доступа к объекту (зданию, помещению), в котором предоставляется муниципальная;

возможность самостоятельного передвижения по территории, на которой расположены здания и помещения, в которых предоставляется муниципальная, а также входа в такие объекты и выхода из них, посадки в транспортное средство и высадки из него, в том числе с использованием кресла-коляски;

сопровождение инвалидов, имеющих стойкие расстройства функции зрения и самостоятельного передвижения;

надлежащее размещение оборудования и носителей информации, необходимых для обеспечения беспрепятственного доступа инвалидов зданиям и помещениям, в которых предоставляется муниципальная, и к муниципальной услуге с учетом ограничений их жизнедеятельности;

дублирование необходимой для инвалидов звуковой и зрительной информации, а также надписей, знаков и иной текстовой и графической информации знаками, выполненными рельефно-точечным шрифтом Брайля;

допуск сурдопереводчика и тифлосурдопереводчика;

допуск собаки-проводника при наличии документа, подтверждающего ее специальное обучение, на объекты (здания, помещения), в которых предоставляется муниципальная услуга;

оказание инвалидам помощи в преодолении барьеров, мешающих получению ими муниципальных услуг наравне с другими лицами.

Показатели доступности и качества муниципальной услуги

Основными показателями доступности предоставления муниципальной услуги являются: наличие полной и понятной информации о порядке, сроках и ходе предоставления муниципальной услуги в информационно-телекоммуникационных сетях общего пользования (в том числе в сети «Интернет»), средствах массовой информации;

возможность получения заявителем уведомлений о предоставлении муниципальной услуги с помощью ЕПГУ;

возможность получения информации о ходе предоставления муниципальной услуги, в том числе с использованием информационно-коммуникационных технологий.

Основными показателями качества предоставления муниципальной услуги являются: своевременность предоставления муниципальной услуги в соответствии со стандартом ее предоставления, установленным настоящим Административным регламентом;

минимально возможное количество взаимодействий гражданина с должностными лицами, участвующими в предоставлении муниципальной услуги;

отсутствие обоснованных жалоб на действия (бездействия) сотрудников и их некорректное (невнимательное) отношение к заявителям;

отсутствие нарушений установленных сроков в процессе предоставления муниципальной услуги;

отсутствие заявлений об оспаривании решений, действий (бездействия) администрации поселения, его должностных лиц, принимаемых (совершенных) при предоставлении муниципальной услуги, по итогам рассмотрения которых вынесены решения об удовлетворении (частичном удовлетворении) требований заявителей.

Иные требования, в том числе учитывающие особенности предоставления муниципальной услуги в многофункциональных центрах, особенности предоставления муниципальной услуги по экстерриториальному принципу и особенности предоставления муниципальной услуги в электронной форме

Предоставление муниципальной услуги по экстерриториальному принципу осуществляется в части обеспечения возможности подачи заявлений посредством ЕПГУ и получения результата муниципальной услуги в МФЦ.

Заявителям обеспечивается возможность представления заявления и прилагаемых документов в форме электронных документов посредством ЕПГУ.

В этом случае заявитель или его представитель авторизуется на ЕПГУ посредством подтвержденной учетной записи в ЕСИА, заполняет заявление о предоставлении муниципальной услуги с использованием интерактивной формы в электронном виде.

Заполненное заявление о предоставлении муниципальной услуги отправляется заявителем вместе с прикрепленными электронными образцами документов, необходимыми для предоставления муниципальной услуги, в администрацию. При авторизации в ЕСИА заявление о предоставлении муниципальной услуги считается подписанным простой электронной подписью заявителя, представителя, уполномоченного на подписание заявления.

Результаты предоставления муниципальной услуги, указанные в пункте 2.5 настоящего Административного регламента, направляются заявителю, представителю в личный кабинет на ЕПГУ в форме электронного документа, подписанного усиленной квалифицированной электронной подписью уполномоченного должностного лица Администрации поселения в случае направления заявления посредством ЕПГУ.

В случае направления заявления посредством ЕПГУ результат предоставления муниципальной услуги также может быть выдан заявителю на бумажном носителе в МФЦ в порядке, предусмотренном пунктом 6.4 настоящего Административного регламента.

Электронные документы представляются в следующих форматах:

а) xml - для формализованных документов;  
б) doc, docx, odt - для документов с текстовым содержанием, не включающим формулы (за исключением документов, указанных в подпункте "в" настоящего пункта);  
в) xls,xlsx, ods - для документов, содержащих расчеты;

г) pdf, jpg, jpeg - для документов с текстовым содержанием, в том числе включающих формулы и (или) графические изображения (за исключением документов, указанных в подпункте "в" настоящего пункта), а также документов с графическим содержанием.

Допускается формирование электронного документа путем сканирования непосредственно с оригинала документа (использование копий не допускается), которое осуществляется с сохранением ориентации оригинала документа в разрешении 300 - 500 dpi (масштаб 1:1) с использованием следующих режимов:

«черно-белый» (при отсутствии в документе графических изображений и (или) цветного текста);

«оттенки серого» (при наличии в документе графических изображений, отличных от цветного графического изображения);

«цветной» или «режим полной цветопередачи» (при наличии в документе цветных графических изображений либо цветного текста);

сохранением всех аутентичных признаков подлинности, а именно: графической подписи лица, печати, углового штампа бланка;

количество файлов должно соответствовать количеству документов, каждый из которых содержит текстовую и (или) графическую информацию.

Электронные документы должны обеспечивать:

возможность идентифицировать документ и количество листов в документе;

для документов, содержащих структурированные по частям, главам, разделам (подразделам) данные и закладки, обеспечивающие переходы по оглавлению и (или) к содержащимся в тексте рисункам и таблицам.

Документы, подлежащие представлению в форматах xls, xlsx или ods, формируются в виде

отдельного электронного документа.

Состав, последовательность и сроки выполнения административных процедур (действий), требования к порядку их выполнения, в том числе особенности выполнения административных процедур в электронной форме

Исчерпывающий перечень административных процедур

Предоставление муниципальной услуги включает в себя следующие административные процедуры:

проверка документов и регистрация заявления;  
получение сведений посредством СМЭВ;  
рассмотрение документов и сведений;  
принятие решения;  
выдача результата;  
внесение результата муниципальной услуги в реестр юридически значимых записей.

Перечень административных процедур (действий) при предоставлении муниципальной услуги в электронной форме

При предоставлении муниципальной услуги в электронной форме заявителю обеспечиваются:

получение информации о порядке и сроках предоставления муниципальной услуги;  
формирование заявления;  
прием и регистрация Администрацией поселения заявления и иных документов, необходимых для предоставления муниципальной услуги;  
получение результата предоставления муниципальной услуги;  
получение сведений о ходе рассмотрения заявления;  
осуществление оценки качества предоставления муниципальной услуги;  
досудебное (внесудебное) обжалование решений и действий (бездействия) администрации поселения либо действия (бездействия) должностных лиц администрации поселения, предоставляющего муниципальную, либо муниципального служащего.

Порядок осуществления административных процедур (действий) в электронной форме

Формирование заявления.

Формирование заявления осуществляется посредством заполнения электронной формы заявления на ЕПГУ без необходимости дополнительной подачи заявления в какой-либо иной форме.

Форматно-логическая проверка сформированного заявления осуществляется после заполнения заявителем каждого из полей электронной формы заявления. При выявлении некорректно заполненного поля электронной формы заявления заявитель уведомляется о характере выявленной ошибки и порядке ее устранения посредством информационного сообщения непосредственно в электронной форме заявления.

При формировании заявления заявителю обеспечивается:

а) возможность копирования и сохранения заявления и иных документов, указанных в пункте 2.8 настоящего Административного регламента, необходимых для предоставления муниципальной услуги;

б) возможность печати на бумажном носителе копии электронной формы заявления;

в) сохранение ранее введенных в электронную форму заявления значений в любой момент по желанию пользователя, в том числе при возникновении ошибок ввода и возврата для повторного ввода значений в электронную форму заявления;

г) заполнение полей электронной формы заявления до начала ввода сведений заявителем с использованием сведений, размещенных в ЕСИА, и сведений, опубликованных на ЕПГУ, в части, касающейся сведений, отсутствующих в ЕСИА;

д) возможность вернуться на любой из этапов заполнения электронной формы заявления без потери ранее введенной информации;

е) возможность доступа заявителя на ЕПГУ к ранее поданным им заявлениям в течение не менее одного года, а также частично сформированных заявлений - в течение не менее 3 месяцев.

Сформированное и подписанное заявление и иные документы, необходимые для предоставления муниципальной услуги, направляются в Администрацию посредством ЕПГУ.

Администрация обеспечивает в срок не позднее 1 рабочего дня с момента подачи заявления на ЕПГУ, а в случае его поступления в нерабочий или праздничный день, - в следующий за ним первый рабочий день:

а) прием документов, необходимых для предоставления муниципальной услуги, и направление заявителю электронного сообщения о поступлении заявления;

б) регистрацию заявления и направление заявителю уведомления о регистрации заявления либо об отказе в приеме документов, необходимых для предоставления муниципальной услуги.

Электронное заявление становится доступным для должностного лица администрации поселения, ответственного за прием и регистрацию заявления (далее - ответственное должностное лицо), в государственной информационной системе, используемой Администрацией поселения для предоставления муниципальной услуги (далее - ГИС).

Ответственное должностное лицо:

проверяет наличие электронных заявлений, поступивших с ЕПГУ, с периодом не реже 2 раз в день;

рассматривает поступившие заявления и приложенные образцы документов (документы);

производит действия в соответствии с пунктом 3.4 настоящего Административного регламента.

Заявителю в качестве результата предоставления муниципальной услуги обеспечивается возможность получения документа:

в форме электронного документа, подписанного усиленной квалифицированной электронной подписью уполномоченного должностного лица КУМИ, направленного заявителю в личный кабинет на ЕПГУ;

в виде бумажного документа, подтверждающего содержание электронного документа, который заявитель получает при личном обращении в МФЦ.

Получение информации о ходе рассмотрения заявления и о результате предоставления муниципальной услуги производится в личном кабинете на ЕПГУ, при условии авторизации. Заявитель имеет возможность просматривать статус электронного заявления, а также информацию о дальнейших действиях в личном кабинете по собственной инициативе, в любое время.

При предоставлении муниципальной услуги в электронной форме заявителю направляются:

а) уведомление о приеме и регистрации заявления и иных документов, необходимых для предоставления муниципальной услуги, содержащее сведения о факте приема заявления и документов, необходимых для предоставления муниципальной услуги, и начале процедуры предоставления муниципальной услуги, а также сведения о дате и времени окончания предоставления муниципальной услуги либо мотивированный отказ в приеме документов, необходимых для предоставления муниципальной услуги;

б) уведомление о результатах рассмотрения документов, необходимых для предоставления муниципальной услуги, содержащее сведения о принятии положительного решения о предоставлении муниципальной услуги и возможности получить результат предоставления муниципальной услуги либо мотивированный отказ в предоставлении муниципальной услуги.

Оценка качества предоставления муниципальной услуги.

Оценка качества предоставления муниципальной услуги осуществляется в соответствии с Правилами оценки гражданами эффективности деятельности руководителей территориальных органов федеральных органов исполнительной власти (их структурных подразделений) с учетом качества предоставления ими муниципальных услуг, а также применения результатов указанной оценки как основания для принятия решений о досрочном прекращении исполнения соответствующими руководителями своих должностных обязанностей, утвержденных постановлением Правительства Российской Федерации от 12 декабря 2012 года № 1284 «Об оценке гражданами эффективности деятельности руководителей территориальных органов федеральных органов исполнительной власти (их структурных подраз-

## ОФИЦИАЛЬНОЕ ОПУБЛИКОВАНИЕ

делений) и территориальных органов государственных внебюджетных фондов (их региональных отделений) с учетом качества предоставления муниципальных услуг, руководителей МФЦ предоставления государственных и муниципальных услуг с учетом качества организации предоставления государственных и муниципальных услуг, а также о применении результатов указанной оценки как основания для принятия решений о досрочном прекращении исполнения соответствующими руководителями своих должностных обязанностей».

Заявителю обеспечивается возможность направления жалобы на решения, действия или бездействие администрации поселения, должностного лица администрации поселения либо муниципального служащего в соответствии со статьей 11.2 Федерального закона № 210-ФЗ и в порядке, установленном постановлением Правительства Российской Федерации от 20 ноября 2012 года № 1198 «О федеральной государственной информационной системе, обеспечивающей процесс досудебного, (внесудебного) обжалования решений и действий (бездействия), совершенных при предоставлении государственных и муниципальных услуг».

Порядок исправления допущенных опечаток и ошибок в выданных в результате предоставления муниципальной услуги документах

В случае выявления опечаток и ошибок заявитель вправе обратиться в администрацию поселения с заявлением с приложением документов, указанных в пункте 2.8. настоящего Административного регламента.

Основания отказа в приеме заявления об исправлении опечаток и ошибок указаны в пункте 2.12 настоящего Административного регламента.

Исправление допущенных опечаток и ошибок в выданных в результате предоставления муниципальной услуги документах осуществляется в следующем порядке:

Заявитель при обнаружении опечаток и ошибок в документах, выданных в результате предоставления муниципальной услуги, обращается лично в администрацию поселения с заявлением о необходимости исправления опечаток и ошибок, в котором содержится указание на их описание.

Администрация при получении заявления, указанного в подпункте 3.13.1 пункта 3.13 настоящего подраздела, рассматривает необходимость внесения соответствующих изменений в документы, являющиеся результатом предоставления муниципальной услуги.

Администрация поселения обеспечивает устранение опечаток и ошибок в документах, являющихся результатом предоставления муниципальной услуги.

Срок устранения опечаток и ошибок не должен превышать 3 (три) рабочих дней с даты регистрации заявления, указанного в подпункте 3.13.1 пункта 3.13 настоящего подраздела.

Формы контроля за исполнением административного регламента

Порядок осуществления текущего контроля за соблюдением и исполнением ответственными должностными лицами положений административного и иных нормативных правовых актов, устанавливающих требования к предоставлению муниципальной услуги, а также принятием ими решений

Текущий контроль за соблюдением и исполнением настоящего Административного регламента, иных нормативных правовых актов, устанавливающих требования к предоставлению муниципальной услуги, осуществляется на постоянной основе должностными лицами администрации сельского поселения, уполномоченными на осуществление контроля за предоставлением муниципальной услуги.

Для текущего контроля используются сведения служебной корреспонденции, устная и письменная информация специалистов и должностных лиц администрации поселения.

Текущий контроль осуществляется путем проведения проверок: решений о предоставлении (об отказе в предоставлении) муниципальной услуги;

выявления и устранения нарушений прав граждан; рассмотрения, принятия решений и подготовки ответов на обращения граждан, содержащие жалобы на решения, действия (бездействия) должностных лиц.

Порядок и периодичность осуществления плановых и внеплановых проверок полноты и качества предоставления муниципальной услуги, в том числе порядок и формы контроля за полнотой и качеством предоставления муниципальной услуги

Контроль за полнотой и качеством предоставления муниципальной услуги включает в себя проведение плановых и внеплановых проверок.

Плановые проверки осуществляются на основании годовых планов работы администрации, утверждаемых руководителем администрации поселения. При плановой проверке полноты и качества предоставления муниципальной услуги контролю подлежат:

соблюдение сроков предоставления муниципальной услуги;

соблюдение положений настоящего Административного регламента;

правильность и обоснованность принятого решения об отказе в предоставлении муниципальной услуги.

Основанием для проведения внеплановых проверок являются:

получение от государственных органов, органов местного самоуправления информации о предполагаемых или выявленных нарушениях нормативных правовых актов Российской Федерации, нормативных правовых актов сельского поселения Девлетзеркино; обращения граждан и юридических лиц на нарушения законодательства, в том числе на качество предоставления муниципальной услуги

обращения граждан и юридических лиц на нарушения законодательства, в том числе на качество предоставления муниципальной услуги.

Ответственность должностных лиц за решения и действия (бездействия), принимаемые (осуществляемые) ими в ходе предоставления муниципальной услуги

По результатам проведенных проверок в случае выявления нарушений положений настоящего Административного регламента, нормативных правовых актов администрации сельского поселения осуществляется привлечение виновных лиц к ответственности в соответствии с законодательством Российской Федерации.

Персональная ответственность должностных лиц за правильность и своевременность принятия решения о предоставлении (об отказе в предоставлении) муниципальной услуги закрепляется в их должностных регламентах в соответствии с требованиями законодательства.

Требования к порядку и формам контроля за предоставлением муниципальной услуги, в том числе со стороны граждан, их объединений и организаций

Граждане, их объединения и организации имеют право осуществлять контроль за предоставлением муниципальной услуги путем получения информации о ходе предоставления муниципальной услуги, в том числе о сроках завершения административных процедур (действий).

Граждане, их объединения и организации также имеют право: направлять замечания и предложения по улучшению доступности и качества предоставления муниципальной услуги;

вносить предложения о мерах по устранению нарушений настоящего Административного регламента.

Должностные лица Администрации поселения принимают меры к прекращению допущенных нарушений, устраняют причины и условия, способствующие совершению нарушений.

Информация о результатах рассмотрения замечаний и предложений граждан, их объединений и организаций доводится до сведения лиц, направивших эти замечания и предложения.

Досудебный (внесудебный) порядок обжалования решений и действий (бездействия) органа, предоставляющего муниципальную услугу, а также их должностных лиц, муниципальных служащих

Заявитель имеет право на обжалование решения и (или) действий (бездействия) администрации поселения, должностных лиц администрации поселения, МФЦ, а также работника многофункционального центра при предоставлении муниципальной услуги в досудебном (внесудебном) порядке (далее - жалоба).

Органы местного самоуправления, организации и уполномоченные на рассмотрение жалобы лица, которым может быть направлена жалоба заявителя в досудебном (внесудебном) порядке;

В досудебном (внесудебном) порядке заявитель (представитель) вправе обратиться с жалобой в письменной форме на бумажном носителе или в электронной форме: - руководителю МФЦ, главе администрации сельского поселения.

В администрации сельского поселения, МФЦ, определяются уполномоченные на рассмотрение жалоб должностные лица.

Способы информирования заявителей о порядке подачи и рассмотрения жалобы, в том числе с использованием Единого портала и муниципальных услуг (функций)

Информация о порядке подачи и рассмотрения жалобы размещается на информационных стендах в местах предоставления муниципальной услуги, на сайте администрации поселения, ЕПГУ, а также предоставляется в устной форме по телефону и (или) на личном приеме либо в письменной форме почтовым отправлением по адресу, указанному заявителем (представителем).

Перечень нормативных правовых актов, регулирующих порядок досудебного (внесудебного) обжалования действий (бездействия) и (или) решений, принятых (осуществленных) в ходе предоставления муниципальной услуги

Порядок досудебного (внесудебного) обжалования решений и действий администрации поселения, предоставляющего муниципальную услугу, а также его должностных лиц регулируется:

Федеральным законом «Об организации предоставления государственных и муниципальных услуг»;

Постановлением Правительства Российской Федерации от 20 ноября 2012 года № 1198 «О федеральной государственной информационной системе,

обеспечивающей процесс досудебного (внесудебного) обжалования решений и действий (бездействия), совершенных при предоставлении государственных и муниципальных услуг».

Особенности выполнения административных процедур (действий) в многофункциональных центрах предоставления муниципальных услуг

Исчерпывающий перечень административных процедур (действий) при предоставлении муниципальной услуги, выполняемых многофункциональными центрами

6.1 Многофункциональный центр осуществляет:

информирование заявителей о порядке предоставления муниципальной услуги в МФЦ, по иным вопросам, связанным с предоставлением муниципальной услуги, а также консультирование заявителей о порядке предоставления муниципальной услуги в МФЦ;

выдачу заявителю результата предоставления муниципальной услуги, на бумажном носителе, подтверждающих содержание электронных документов, направленных в многофункциональный центр по результатам предоставления муниципальной услуги, а также выдачу документов, включая составление на бумажном носителе и заверение выписок из информационных систем органов, предоставляющих муниципальные услуги;

иные процедуры и действия, предусмотренные Федеральным законом № 210-ФЗ.

В соответствии с частью 1.1 статьи 16 Федерального закона № 210-ФЗ для реализации своих функций многофункциональные центры вправе привлекать иные организации.

Информирование заявителей

Информирование заявителя многофункциональными центрами осуществляется следующими способами:

а) посредством привлечения средств массовой информации, а также путем размещения информации на официальных сайтах и информационных стендах МФЦ;

б) при обращении заявителя в многофункциональный центр лично, по телефону, посредством почтовых отправлений, либо по электронной почте.

При личном обращении работник многофункционального центра подробно информирует заявителя по интересующим их вопросам в вежливой корректной форме с использованием официально-делового стиля речи. Рекомендуемое время предоставления консультации - не более 15 минут, время ожидания в очереди в секторе информирования для получения информации о муниципальных услугах не может превышать 15 минут.

Ответ на телефонный звонок должен начинаться с информации о наименовании организации, фамилии, имени, отчестве и должности работника многофункционального центра, принявшего телефонный звонок. Индивидуальное устное консультирование при обращении заявителя по телефону работник многофункционального центра осуществляет не более 10 минут;

В случае если для подготовки ответа требуется более продолжительное время, работник многофункционального центра, осуществляющий индивидуальное устное консультирование по телефону, может предложить заявителю:

использовать обращение в письменной форме (ответ направляется Заявителю в соответствии со способом, указанным в обращении);

назначить другое время для консультации.

При консультировании по письменным обращениям заявителей ответ направляется в письменном виде в срок не позднее 30 календарных дней с момента регистрации обращения в форме электронного документа по адресу электронной почты, указанному в обращении, поступившем в многофункциональный центр в форме электронного документа, и в письменной форме по почтовому адресу, указанному в обращении, поступившем в многофункциональный центр в письменной форме.

Выдача заявителю результата предоставления муниципальной услуги

При наличии в заявлении о предоставлении муниципальной услуги указания о выдаче результатов оказания услуги через многофункциональный центр, администрация поселения передает документы в многофункциональный центр для последующей выдачи заявителю (представителю) способом, согласно заключенному соглашению о взаимодействии заключенным между администрацией сельского поселения и многофункциональным центром. Порядок и сроки передачи Администрацией поселения таких документов в многофункциональный центр определяются соглашением о взаимодействии, заключенным ими в порядке, установленном Постановлением № 797 от 27 сентября 2011 г.

Прием заявителей для выдачи документов, являющихся результатом муниципальной услуги, в порядке очередности при получении номерного талона из терминала электронной очереди, соответствующего цели обращения, либо по предварительной записи.

Работник многофункционального центра осуществляет следующие действия: устанавливает личность заявителя на основании документа, удостоверяющего личность в соответствии с законодательством Российской Федерации;

проверяет полномочия представителя заявителя (в случае обращения представителя заявителя);

определяет статус исполнения заявления заявителя в ГИС;

распечатывает результат предоставления муниципальной услуги в виде экземпляра электронного документа на бумажном носителе и заверяет его с использованием печати многофункционального центра;

заверяет экземпляр электронного документа на бумажном носителе с использованием печати многофункционального центра;

выдает документы заявителю, при необходимости запрашивает у заявителя подписи за каждый выданный документ;

запрашивает согласие заявителя на участие в смс-опросе для оценки качества предоставленных услуг многофункциональным центром.

## ОФИЦИАЛЬНОЕ ОПУБЛИКОВАНИЕ

Приложение 1  
к Административному регламенту  
предоставления муниципальной  
услуги «Передача в собственность  
граждан занимаемых ими жилых  
помещений жилищного фонда  
(приватизация жилищного фонда)»

Приложение 2  
к Административному регламенту  
предоставления муниципальной  
услуги «Передача в собственность  
граждан занимаемых ими жилых  
помещений жилищного фонда  
(приватизация жилищного фонда)»

Форма

Сведения о заявителе: (Ф.И.О. физического лица)  
Документ, удостоверяющий личность (вид документа) (серия, номер) (ксм, когда выдан)  
СНИЛС

Кому адресован документ: (наименование уполномоченного органа исполнительной власти субъекта Российской Федерации или органа местного самоуправления)

Сведения о заявителе, которому адресован документ (Ф.И.О. физического лица)  
Документ, удостоверяющий личность (вид документа) (серия, номер) (ксм, когда выдан)  
Контактная информация: тел. \_\_\_\_\_ эл. почта \_\_\_\_\_

Дата

Решение об отказе в приеме документов, необходимых для предоставления муниципальной услуги

Контактная информация

Тел. \_\_\_\_\_

эл. почта \_\_\_\_\_

## Заявление

Прошу предоставить муниципальную услугу «Передача в собственность граждан занимаемых ими жилых помещений жилищного фонда (приватизация жилищного фонда)» в отношении жилого помещения по адресу:

Настоящим подтверждаю, что ранее право на участие в приватизации на территории Российской Федерации не использовал.

Документы, необходимые для предоставления муниципальной услуги, прилагаются.

Конечный результат предоставления муниципальной услуги (решение о заключении договора о передаче жилого помещения в собственность граждан с приложением проекта договора о передаче жилого помещения в собственность граждан в форме электронного документа, подписанного усиленной электронной подписью) прошу представить с использованием Единого портала государственных и муниципальных услуг (функций) в форме электронного документа.

Решение об отказе в приеме документов, необходимых для предоставления муниципальной услуги, прошу: вручить лично, представить с использованием Единого портала государственных и муниципальных услуг (функций) в форме электронного документа (нужное подчеркнуть).

Решение о приостановлении предоставления муниципальной услуги прошу: вручить лично, представить с использованием Единого портала государственных и муниципальных услуг (функций) в форме электронного документа (нужное подчеркнуть).

Решение об отказе в предоставлении муниципальной услуги прошу: вручить лично, представить с использованием Единого портала государственных и муниципальных услуг (функций) в форме электронного документа (нужное подчеркнуть).

(подпись)

(расшифровка подписи)

Дата \_\_\_\_\_

Настоящим подтверждаю свое согласие на осуществление администрацией сельского поселения следующих действий с моими персональными данными (персональными данными недееспособного лица - субъекта персональных данных (в случае, если заявителем является законным представителем): их обработку (включая сбор, систематизацию, накопление, хранение, уточнение (обновление, изменение), использование, обезличивание, распространение (в том числе передачу третьим лицам), блокирование, уничтожение персональных данных), в том числе в автоматизированном режиме, в целях получения информации об этапе предоставления муниципальной услуги, о результате предоставления муниципальной услуги, а также на их использование органами государственной власти субъекта Российской Федерации/органами местного самоуправления (указать наименование), подведомственными им организациями.

Настоящим также подтверждаю свое согласие на получение мною информации о предоставлении муниципальной услуги, а также о деятельности органов государственной власти субъекта Российской Федерации/органов местного самоуправления (указать наименование) и подведомственных им организаций.

Указанная информация может быть предоставлена мне с применением голосовых коммуникаций (путем рассылки по сети подвижной радиотелефонной связи коротких текстовых sms-сообщений, рассылки ussd-сообщений и др.), посредством направления мне сведений по информационно-телекоммуникационной сети Интернет на предоставленные мною номер телефона и (или) адрес электронной почты.

Настоящее согласие не устанавливает предельных сроков обработки данных.

Порядок отзыва согласия на обработку персональных данных мне известен.

Контактная информация субъекта персональных данных для предоставления информации об обработке персональных данных, а также в иных случаях, предусмотренных законодательством:

(почтовый адрес),(телефон), \_\_\_\_\_ (адрес электронной почты).

Подпись \_\_\_\_\_

Дата \_\_\_\_\_ (расшифровка подписи)

Запрос принят:

Ф.И.О. должностного лица (работника), уполномоченного на прием запроса

Подпись \_\_\_\_\_

Дата \_\_\_\_\_ (расшифровка подписи)

Настоящим подтверждается, что при приеме запроса и документов, необходимых для предоставления муниципальной услуги «Передача в собственность граждан занимаемых ими жилых помещений жилищного фонда (приватизация жилищного фонда)», были выявлены следующие основания для отказа в приеме документов (в Решении об отказе указывается конкретное основание (основания) для отказа в приеме документов):

представленные запрос и иные документы, необходимые для предоставления муниципальной услуги, не соответствуют требованиям, установленным правовыми актами Российской Федерации, правовыми актами субъекта Российской Федерации, настоящим Административным регламентом;

представленные документы утратили силу (данное основание применяется в случаях истечения срока действия документа, если срок действия документа указан в документе либо определен законодательством, а также в иных случаях, предусмотренных законодательством Российской Федерации);

заявителем представлен неполный комплект документов, предусмотренных пунктом 2.8. настоящего Административного регламента, подлежащих

обязательному представлению заявителем;

представленные документы содержат недостоверные и (или) противоречивые сведения;

подача запроса от имени заявителя не уполномоченным на то лицом;

обращение за предоставлением муниципальной услуги лица, не являющегося заявителем на предоставление муниципальной услуги в соответствии с настоящим Регламентом (в случае, если указанное основание может быть выявлено при приеме запроса и документов, необходимых для предоставления муниципальной услуги);

обращение за муниципальной услугой в администрация или МФЦ, не предоставляющие требующуюся заявителю муниципальную услугу;

некорректное заполнение обязательных полей в форме интерактивного запроса на Портале;

наличие противоречивых сведений в представленных документах и в интерактивном запросе;

предоставление документов, не подписанных в установленном порядке;

запрос и иные документы в электронной форме подписаны с использованием электронной подписи, не принадлежащей заявителю.

В связи с изложенным принято решение об отказе в приеме запроса и иных документов, необходимых для предоставления муниципальной услуги.

(должностное лицо (работник), (подпись) (инициалы, фамилия) имеющее право принять решение

об отказе в приеме

документов)

М.П.

Подпись заявителя, подтверждающая получение Решения об отказе в приеме документов

тов

(подпись)

(инициалы, фамилия заявителя)

дата

АДМИНИСТРАЦИЯ  
СЕЛЬСКОГО ПОСЕЛЕНИЯ  
ДЕВЛЕЗЕРКИНО  
МУНИЦИПАЛЬНОГО РАЙОНА  
ЧЕЛНО-ВЕРШИНСКИЙ  
САМАРСКОЙ ОБЛАСТИ

## ПОСТАНОВЛЕНИЕ

от 30 декабря 2022 года № 73

Об утверждении административного регламента предоставления муниципальной услуги «Предоставление жилого помещения по договору социального найма» на территории сельского поселения Девлезеркино муниципального района Челно-Вершинский Самарской области

В соответствии с Федеральным законом №131-ФЗ от 06.10.2003г. «Об общих принципах организации местного самоуправления в Российской Федерации», Федеральным законом №210-ФЗ от 27.07.2010г. «Об организации предоставления государственных и муниципальных услуг», администрация сельского поселения Девлезеркино муниципального района Челно-Вершинский Самарской области

## ПОСТАНОВЛЯЕТ:

1. Утвердить Административный регламент предоставления муниципальной услуги «Предоставление жилого помещения по договору социального найма» на территории сельского поселения Девлезеркино муниципального района Челно-Вершинский Самарской области (Приложение №1 к настоящему постановлению).

2. Опубликовать настоящее постановление в газете «Официальный вестник» и разместить на официальном сайте сельского поселения Девлезеркино и в сети Интернет.

3. Настоящее постановление вступает в силу со дня его официального опубликования.

Глава сельского поселения  
Девлезеркино

Е.А.Абанькова



## ОФИЦИАЛЬНОЕ ОПУБЛИКОВАНИЕ

Приложение  
к постановлению администрации  
сельского поселения Девлезеркино  
муниципального района Челно-Вершинский  
Самарской области  
от 30 декабря 2022 года №73

Административный регламент  
Предоставления муниципальной услуги  
«Предоставление жилого помещения по договору социального найма»  
на территории сельского поселения Девлезеркино муниципального района Челно-  
Вершинский Самарской области

## Общие положения

Предмет регулирования Административного регламента

Административный регламент предоставления муниципальной услуги «Предоставление жилого помещения по договору социального найма» разработан в целях повышения качества и доступности предоставления муниципальной услуги, определяет стандарт, сроки и последовательность действий (административных процедур) при осуществлении полномочий по предоставлению муниципальной услуги в сельском поселении Девлезеркино муниципального района Челно-Вершинский Самарской области. Настоящий Административный регламент регулирует отношения возникающие на основании Конституции Российской Федерации, Жилищного кодекса Российской Федерации, Налогового кодекса Российской Федерации, Федерального закона от 27 июля 2010 г. № 210-ФЗ «Об организации предоставления государственных и муниципальных услуг».

Круг Заявителей

Заявителями на получение муниципальной услуги являются физические лица - малоимущие и другие категории граждан, определенные федеральным законом, указом Президента Российской Федерации или законом субъекта Российской Федерации, поставленные на учет в качестве нуждающихся в жилых помещениях и проживающие на территории сельского поселения Девлезеркино муниципального района Челно-Вершинский Самарской области (далее - Заявитель).

1.3 Интересы заявителей, указанных в пункте 1.2 настоящего Административного регламента, могут представлять лица, обладающие соответствующими полномочиями (далее - представитель).

Требования к порядку информирования о предоставлении муниципальной услуги

1.4 Информирование о порядке предоставления муниципальной услуги осуществляется: непосредственно при личном приеме заявителя в администрации сельского поселения Девлезеркино муниципального района Челно-Вершинский Самарской области предоставляющей муниципальную услугу (далее - Уполномоченный орган) или многофункциональном центре предоставления государственных и муниципальных услуг (далее - многофункциональный центр);

по телефону Уполномоченного органа или многофункционального центра; письменно, в том числе посредством электронной почты, факсимильной связи;

посредством размещения в открытой и доступной форме информации: в федеральной государственной информационной системе «Единый портал государственных и муниципальных услуг (функций)» (<https://www.gosuslugi.ru>) (далее - ЕПГУ); на официальном сайте Уполномоченного органа (<http://devlezerkino.ru>) сельского поселения Девлезеркино муниципального района Челно-Вершинский Самарской области;

6) посредством размещения информации на информационных стендах Уполномоченного органа или многофункционального центра.

1.5 Информирование осуществляется по вопросам, касающимся:

способов подачи заявления о предоставлении муниципальной услуги; адресов Уполномоченного органа и многофункциональных центров, обращение в которые необходимо для предоставления муниципальной услуги; справочной информации о работе Уполномоченного органа (структурных подразделений Уполномоченного органа);

документов, необходимых для предоставления муниципальной услуги и услуг, которые являются необходимыми и обязательными для предоставления муниципальной услуги; порядка и сроков предоставления муниципальной услуги; порядка получения сведений о ходе рассмотрения заявления о предоставлении муниципальной услуги и о результатах предоставления муниципальной услуги;

по вопросам предоставления услуг, которые являются необходимыми и обязательными для предоставления муниципальной услуги; порядка досудебного (внесудебного) обжалования действий (бездействия) должностных лиц и принимаемых ими решений при предоставлении муниципальной услуги.

Получение информации по вопросам предоставления муниципальной услуги и услуг, которые являются необходимыми и обязательными для предоставления муниципальной услуги осуществляется бесплатно.

1.6. При устном обращении Заявителя (лично или по телефону) должностное лицо Уполномоченного органа, работник многофункционального центра, осуществляющий консультирование, подробно и в вежливой (корректной) форме информирует обратившихся по интересующим вопросам.

Ответ на телефонный звонок должен начинаться с информации о наименовании органа, в который позвонил Заявитель, фамилии, имени, отчества (последнее - при наличии) и должности специалиста, принявшего телефонный звонок.

Если должностное лицо Уполномоченного органа не может самостоятельно дать ответ, телефонный звонок должен быть передан (переведен) на другое должностное лицо или же обратившемуся лицу должен быть сообщен телефонный номер, по которому можно будет получить необходимую информацию.

Если подготовка ответа требует продолжительного времени, он предлагает Заявителю один из следующих вариантов дальнейших действий: изложить обращение в письменной форме; назначить другое время для консультаций.

Должностное лицо Уполномоченного органа не вправе осуществлять информирование, выходящее за рамки стандартных процедур и условий предоставления муниципальной услуги, и влияющее прямо или косвенно на принимаемое решение.

Продолжительность информирования по телефону не должна превышать 10 минут.

Информирование осуществляется в соответствии с графиком приема граждан.

1.7. По письменному обращению должностное лицо Уполномоченного органа, ответственный за предоставление муниципальной услуги, подробно в письменной форме разъясняет гражданину сведения по вопросам, указанным в пункте 1.5. настоящего Административного регламента в порядке, установленном Федеральным законом от 2 мая 2006 г. № 59-ФЗ «О порядке рассмотрения обращений граждан Российской Федерации» (далее - Федеральный закон № 59-ФЗ).

1.8. На ЕПГУ размещаются сведения, предусмотренные Положением о федеральной государственной информационной системе «Федеральный реестр государственных и муниципальных услуг (функций)», утвержденным постановлением Правительства Российской Федерации от 24 октября 2011 года № 861.

Доступ к информации о сроках и порядке предоставления муниципальной услуги осуществляется без выполнения заявителем каких-либо требований, в том числе без использования программного обеспечения, установка которого на технические средства заявителя требует заключения лицензионного или иного соглашения с правообладателем программного обеспечения, предусматривающего взимание платы, регистрацию или авторизацию заявителя для предоставления им персональных данных.

1.9 На официальном сайте Уполномоченного органа, на стендах в местах предоставления муниципальной услуги и услуг, которые являются необходимыми и обязательными для предоставления муниципальной услуги, и в многофункциональном центре размещается следующая справочная информация:

о месте нахождения и графике работы Уполномоченного органа и их структурных подразде-

лений, ответственных за предоставление муниципальной услуги, а также многофункциональных центров;

справочные телефоны структурных подразделений Уполномоченного органа, ответственных за предоставление муниципальной услуги, в том числе номер телефона-автоматоматора (при наличии);

адрес официального сайта, а также электронной почты и (или) формы обратной связи Уполномоченного органа в сети «Интернет».

1.10 В залах ожидания Уполномоченного органа размещаются нормативные правовые акты, регулирующие порядок предоставления муниципальной услуги, в том числе Административный регламент, которые по требованию заявителя предоставляются ему для ознакомления.

1.11 Размещение информации о порядке предоставления муниципальной услуги на информационных стендах в помещении многофункционального центра осуществляется в соответствии с соглашением, заключенным между многофункциональным центром и Уполномоченным органом с учетом требований к информированию, установленных Административным регламентом.

1.12 Информация о ходе рассмотрения заявления о предоставлении муниципальной услуги и о результатах предоставления муниципальной услуги может быть получена заявителем (его представителем) в личном кабинете на ЕПГУ, а также в соответствующем структурном подразделении Уполномоченного органа при обращении заявителя лично, по телефону посредством электронной почты.

## II. Стандарт предоставления муниципальной услуги наименование муниципальной услуги

Муниципальная услуга «Предоставление жилого помещения по договору социального найма».

Наименование органа государственной власти, органа местного самоуправления (организации), предоставляющего муниципальную услугу

Муниципальная услуга предоставляется Уполномоченным органом – администрацией сельского поселения Девлезеркино муниципального района Челно-Вершинский Самарской области.

При предоставлении муниципальной услуги Уполномоченный орган взаимодействует с: Федеральной налоговой службой в части получения сведений из Единого государственного реестра записей актов гражданского состояния о рождении, о заключении брака; получения сведений из Единого государственного реестра юридических лиц, в случае подачи заявления представителем (юридическим лицом); получения сведений из Единого государственного реестра индивидуальных предпринимателей, в случае подачи заявления представителем (индивидуальным предпринимателем).

Министерством внутренних дел Российской Федерации в части получения сведений, подтверждающих действительность паспорта Российской Федерации и место жительства.

Пенсионным Фондом Российской Федерации в части проверки соответствия фамилно-именной группы, даты рождения, СНИЛС.

Федеральной службы государственной регистрации, кадастра и картографии в части получения сведений из Единого государственного реестра недвижимости на имеющиеся объекты недвижимости.

2.4. При предоставлении муниципальной услуги Уполномоченному органу запрещается требовать от заявителя осуществления действий, в том числе согласований, необходимых для получения муниципальной услуги и связанных с обращением в иные государственные органы и организации, за исключением получения услуг, включенных в перечень услуг, которые являются необходимыми и обязательными для предоставления муниципальной услуги.

Описание результата предоставления муниципальной услуги

2.5 Результатом предоставления муниципальной услуги является:

Решение о предоставлении муниципальной услуги по форме, согласно Приложению № 1 к настоящему Административному регламенту.

2.5.2 Проект Договора социального найма жилого помещения.

Решение об отказе в предоставлении муниципальной услуги по форме, согласно Приложению № 3 к настоящему Административному регламенту.

Срок предоставления муниципальной услуги, в том числе с учетом необходимости обращения в организации, участвующие в предоставлении муниципальной услуги, срок приостановления предоставления муниципальной услуги, срок выдачи (направления) документов, являющихся результатом предоставления муниципальной услуги

Уполномоченный орган в течение 25 рабочих дней со дня регистрации заявления и документов, необходимых для предоставления муниципальной услуги в Уполномоченном органе, направляет заявителю способом, указанным в заявлении один из результатов, указанных в пункте 2.5 Административного регламента.

Нормативные правовые акты, регулирующие предоставление муниципальной услуги

Предоставление муниципальной услуги осуществляется в соответствии со следующими нормативными правовыми актами:

Конституцией Российской Федерации; Гражданским кодексом Российской Федерации; Жилищным кодексом Российской Федерации; Федеральным законом от 06.10.2003г. № 131-ФЗ «Об общих принципах организации местного самоуправления в Российской Федерации»; Федеральным законом от 27.07.2010г. № 210-ФЗ «об организации предоставления государственных и муниципальных услуг»; Федеральным законом от 06.04.2011г. № 63-ФЗ «Об электронной подписи» Ичерпывающий перечень нормативных правовых актов, регулирующих предоставление муниципальной услуги федеральной государственной информационной системе «Федеральный реестр государственных и муниципальных услуг (функций)» и на ЕПГУ.

Исчерпывающий перечень документов и сведений, необходимых в соответствии с нормативными правовыми актами для предоставления муниципальной услуги и услуг, которые являются необходимыми и обязательными для предоставления муниципальной услуги, подлежащих представлению заявителем, способы их получения заявителем, в том числе в электронной форме, порядок их предоставления

Для получения муниципальной услуги заявитель представляет:

2.8.1 Заявление о предоставлении муниципальной услуги по форме, согласно Приложению № 4 к настоящему Административному регламенту.

В случае направления заявления посредством ЕПГУ формирование заявления осуществляется посредством заполнения интерактивной формы на ЕПГУ без необходимости дополнительной подачи заявления в какой-либо иной форме.

В заявлении также указывается один из следующих способов направления результата предоставления муниципальной услуги:

в форме электронного документа в личном кабинете на ЕПГУ;

дополнительно на бумажном носителе в виде распечатанного экземпляра электронного документа в Уполномоченном органе, многофункциональном центре.

Документ, удостоверяющий личность заявителя, представляется.

В случае направления заявления посредством ЕПГУ сведения из документа, удостоверяющего личность заявителя, представляются, проверяются при подтверждении учетной записи в Единой системе идентификации и аутентификации (далее - ЕСИА).

В случае направления заявления посредством ЕПГУ сведения из документа, удостоверяющего личность заявителя, представляются формируются при подтверждении учетной записи в Единой системе идентификации и аутентификации из состава соответствующих данных указанной учетной записи и могут быть проверены путем направления запроса с использованием системы межведомственного электронного взаимодействия.

В случае если документ, подтверждающий полномочия заявителя выдан юридическим лицом - должен быть подписан усиленной квалифицированной электронной подписью уполномоченного лица, выдавшего документ.

## ОФИЦИАЛЬНОЕ ОПУБЛИКОВАНИЕ

В случае если документ, подтверждающий полномочия заявителя выдан индивидуальным предпринимателем - должен быть подписан усиленной квалификационной электронной подписью индивидуального предпринимателя.

В случае если документ, подтверждающий полномочия заявителя выдан нотариусом - должен быть подписан усиленной квалификационной электронной подписью нотариуса, в иных случаях - подписанный простой электронной подписью.

Документы, удостоверяющие личность членов семьи, достигших 14 летнего возраста. Документы, подтверждающие родство: свидетельство о рождении, свидетельство о заключении брака, справка о заключении брака, свидетельство о расторжении брака, свидетельства о государственной регистрации актов гражданского состояния, выданные компетентными органами иностранного государства и их нотариально удостоверенный перевод на русский язык - при их наличии, свидетельства об усыновлении, выданные органами записи актов гражданского состояния или консульскими учреждениями Российской Федерации - при их наличии, копия вступившего в законную силу решения соответствующего суда о признании гражданина членом семьи заявителя - при наличии такого решения). Свидетельства о перемене фамилии, имени, отчества (при их наличии).

Договор найма жилого помещения - в случае, если заявитель или члены семьи заявителя являются нанимателями жилого помещения жилого фонда социального использования по договору найма, заключенного с организацией.

Правустанавливающие документы на жилое помещение - в случае, если право заявителя или членов семьи заявителя на жилое помещение не зарегистрировано в Едином государственном реестре недвижимости.

Обязательство от заявителя и всех совершеннолетних членов семьи об освобождении жилого помещения, предоставленного по договору социального найма - в случае, если планируется освободить занимаемое жилое помещение после предоставления нового жилого помещения.

Медицинское заключение, подтверждающее наличие тяжелой формы хронического заболевания - в случае, если заявитель страдает тяжелой формой хронического заболевания или проживает в квартире, занятой несколькими семьями, если в составе семьи имеется больной, страдающий тяжелой формой хронического заболевания.

Заявления и прилагаемые документы, указанные в пункте 2.8 настоящего Административного регламента, направляются (подаются) в Уполномоченный орган в электронной форме путем заполнения формы запроса через личный кабинет на ЕПГУ.

Исчерпывающий перечень документов и сведений, необходимых в соответствии с нормативными правовыми актами для предоставления муниципальной услуги, которые находятся в распоряжении государственных органов, органов местного самоуправления и иных органов, участвующих в предоставлении муниципальных услуг

2.10 Перечень документов и сведений, необходимых в соответствии с нормативными правовыми актами для предоставления муниципальной услуги, которые находятся в распоряжении государственных органов, органов местного самоуправления и иных органов, участвующих в предоставлении государственных или муниципальных услуг в случае обращения:

2.10.1 сведения из Единого государственного реестра записей актов гражданского состояния о рождении, о заключении брака;

2.10.2 проверка соответствия фамильно-именной группы, даты рождения, пола и СНИЛС;

сведения, подтверждающие действительность паспорта гражданина Российской Федерации;

2.10.4 сведения, подтверждающие место жительства, сведениями из Единого государственного реестра недвижимости об объектах недвижимости;

2.10.5 сведениями из Единого государственного реестра юридических лиц;

2.10.6 сведения из Единого государственного реестра индивидуальных предпринимателей.

2.11 При предоставлении муниципальной услуги запрещается требовать от заявителя:

2.11.1 Предоставления документов и информации или осуществления действий, представление или осуществление которых не предусмотрено нормативными правовыми актами, регулирующими отношения, возникающие в связи с предоставлением муниципальной услуги.

2.11.2 Предоставления документов и информации, которые в соответствии с нормативными правовыми актами Российской Федерации и Самарской области и администрации сельского поселения Девлезеркино, муниципальными правовыми актами и нормативно правовыми актами органов, предоставляющих муниципальную услугу, государственных органов, органов местного самоуправления и (или) подведомственных государственным органам и органам местного самоуправления организаций, участвующих в предоставлении муниципальных услуг, за исключением документов, указанных в части 6 статьи 7 Федерального закона от 27 июля 2010 года № 210-ФЗ «Об организации предоставления государственных и муниципальных услуг» (далее - Федеральный закон № 210-ФЗ).

2.11.3 Предоставления документов и информации, отсутствие и (или) недостоверность которых не указывались при первоначальном отказе в приеме документов, необходимых для предоставления муниципальной услуги, либо в предоставлении муниципальной услуги, за исключением следующих случаев:

изменение требований нормативных правовых актов, касающихся предоставления муниципальной услуги, после первоначальной подачи заявления о предоставлении муниципальной услуги;

наличие ошибок в заявлении о предоставлении муниципальной услуги и документах, поданных заявителем после первоначального отказа в приеме документов, необходимых для предоставления муниципальной услуги, либо в предоставлении муниципальной услуги и не включенных в представленный ранее комплект документов;

истечение срока действия документов или изменение информации после первоначального отказа в приеме документов, необходимых для предоставления муниципальной услуги, либо в предоставлении муниципальной услуги;

выявление документально подтвержденного факта (признаков) ошибочного или противоправного действия (бездействия) должностного лица Уполномоченного органа, служащего, работника многофункционального центра, работника организации, предусмотренной частью 1.1 статьи 16 Федерального закона № 210-ФЗ, при первоначальном отказе в приеме документов, необходимых для предоставления муниципальной услуги, либо в предоставлении муниципальной услуги, о чем в письменном виде за подписью руководителя Уполномоченного органа, руководителя многофункционального центра при первоначальном отказе в приеме документов, необходимых для предоставления муниципальной услуги, либо руководителя организации, предусмотренной частью 1.1 статьи 16 Федерального закона № 210-ФЗ, уведомляется заявитель, а также приносятся извинения за доставленные неудобства.

Исчерпывающий перечень оснований для отказа в приеме документов, необходимых для предоставления муниципальной услуги

Основаниями для отказа в приеме к рассмотрению документов, необходимых для предоставления муниципальной услуги, являются:

2.12.1 Запрос о предоставлении услуги подан в орган государственной власти, орган местного самоуправления или организацию, в полномочия которых не входит предоставление услуги.

2.12.2 Неполное заполнение обязательных полей в форме запроса о предоставлении услуги (недостоверное, неправильное).

2.12.3 Представление неполного комплекта документов.

2.12.4 Представленные документы утратили силу на момент обращения за услугой (документ, удостоверяющий личность: документ, удостоверяющий полномочия представителя Заявителя, в случае обращения за предоставлением услуги указанным лицом).

2.12.5 Представленные документы содержат подчистки и исправления текста, не заверенные в порядке, установленном законодательством Российской Федерации.

2.12.6 Подача заявления о предоставлении услуги и документов, необходимых для предоставления услуги, в электронной форме с нарушением установленных требований.

2.12.7 Представленные в электронной форме документы содержат повреждения, наличие которых не позволяет в полном объеме использовать информацию и сведения, содержащиеся в документах для предоставления услуги.

2.12.8 Заявление подано лицом, не имеющим полномочий представлять интересы заявителя.

Исчерпывающий перечень оснований для приостановления или отказа в предоставлении муниципальной услуги

2.13 Основаниями для отказа в предоставлении услуги являются:

2.13.1 Документы (сведения), представленные заявителем, противоречат документам (сведениям), полученным в рамках межведомственного взаимодействия.

2.13.2 Представленными документами и сведениями не подтверждается право гражданина в

предоставлении жилого помещения.

2.13.3 Отсутствие у заявителя и членов семьи места жительства на территории администрации сельского поселения Девлезеркино.

2.13.4 Отсутствие законных оснований для предоставления жилого помещения по договору социального найма в соответствии с Жилищным кодексом Российской Федерации.

2.13.5 Отсутствие свободного, пригодного для предоставления жилого помещения социального использования муниципального жилищного фонда, предназначенного для предоставления заявителю по договору социального найма.

2.13.6 Отказ заявителя от вселения в предоставляемое жилое помещение.

2.14 Оснований для приостановления предоставления муниципальной услуги законодательством Российской Федерации не предусмотрено.

Перечень услуг, которые являются необходимыми и обязательными для предоставления муниципальной услуги, в том числе сведения о документе (документах), выдаваемом (выдаваемых) организациями, участвующими в предоставлении муниципальной услуги

Услуги, необходимые и обязательные для предоставления муниципальной услуги, отсутствуют.

Порядок, размер и основания взимания государственной пошлины или иной оплаты, взимаемой за предоставление муниципальной услуги

Предоставление муниципальной услуги осуществляется бесплатно.

Порядок, размер и основания взимания платы за предоставление услуг, которые являются необходимыми и обязательными для предоставления муниципальной услуги, включая информацию о методике расчета размера такой платы

Услуги, необходимые и обязательные для предоставления муниципальной услуги, отсутствуют.

Максимальный срок ожидания в очереди при подаче запроса о предоставлении муниципальной услуги и при получении результата предоставления муниципальной услуги

Максимальный срок ожидания в очереди при подаче запроса о предоставлении муниципальной услуги и при получении результата предоставления муниципальной услуги в Уполномоченном органе или многофункциональном центре составляет не более 15 минут.

Срок и порядок регистрации запроса заявителя о предоставлении муниципальной услуги, в том числе в электронной форме

Срок регистрации заявления о предоставлении муниципальной услуги подлежит регистрации в Уполномоченном органе в течение 1 рабочего дня со дня получения заявления и документов, необходимых для предоставления муниципальной услуги.

В случае наличия оснований для отказа в приеме документов, необходимых для предоставления муниципальной услуги, указанных в пункте 2.12 настоящего Административного регламента, Уполномоченный орган не позднее следующего за днем поступления заявления и документов, необходимых для предоставления муниципальной услуги, рабочего дня, направляет Заявителю либо его представителю решение об отказе в приеме документов, необходимых для предоставления муниципальной услуги по форме, приведенной в Приложении № 2 к настоящему Административному регламенту.

Требования к помещениям, в которых предоставляется муниципальная услуга

Местоположение административных зданий, в которых осуществляется прием заявлений и документов, необходимых для предоставления муниципальной услуги, а также выдача результатов предоставления муниципальной услуги, должно обеспечивать удобство для граждан с точки зрения пешеходной доступности от остановок общественного транспорта.

В случае, если имеется возможность организации стоянки (парковки) возле здания (строения), в котором размещено помещение приема и выдачи документов, организовывается стоянка (парковка) для личного автомобильного транспорта заявителей. За пользование стоянкой (парковкой) с заявителей плата не взимается.

Для парковки специальных автотранспортных средств инвалидов на стоянке (парковке) выделяется не менее 10% мест (но не менее одного места) для бесплатной парковки транспортных средств, управляемых инвалидами I, II групп, а также инвалидами III группы в порядке, установленном Правительством Российской Федерации, и транспортных средств, перевозящих таких инвалидов и (или) детей-инвалидов.

В целях обеспечения беспрепятственного доступа заявителей, в том числе предвигающихся на инвалидных колясках, вход в здание и помещения, в которых предоставляется муниципальная услуга, оборудуются пандусами, поручнями, тактильными (контрастными) предупреждающими элементами, иными специальными приспособлениями, позволяющими обеспечить беспрепятственный доступ и передвижение инвалидов, в соответствии с законодательством Российской Федерации о социальной защите инвалидов.

Центральный вход в здание Уполномоченного органа должен быть оборудован информационной табличкой (вывеской), содержащей информацию: наименование; местонахождение и юридический адрес; режим работы; график приема; номера телефонов для справок.

Помещения, в которых предоставляется муниципальная услуга, должны соответствовать санитарно-эпидемиологическим правилам и нормативам.

Помещения, в которых предоставляется муниципальная услуга, оснащаются: противопожарной системой и средствами пожаротушения; системой оповещения о возникновении чрезвычайной ситуации; средствами оказания первой медицинской помощи; туалетными комнатами для посетителей.

Зад ожидания Заявителей оборудуются стульями, скамьями, количество которых определяется исходя из фактической нагрузки и возможностей для их размещения в помещении, а также информационными стендами.

Тексты материалов, размещенных на информационном стенде, печатаются удобным для чтения шрифтом, без исправлений, с выделением наиболее важных мест полужирным шрифтом.

Места для заполнения заявлений оборудуются стульями, столами (стойками), бланками заявлений, письменными принадлежностями.

Места приема Заявителей оборудуются информационными табличками (вывесками) с указанием: номера кабинета и наименования отдела; фамилии, имени и отчества (последнее - при наличии), должности ответственного лица за прием документов; графика приема Заявителей.

Рабочее место каждого ответственного лица за прием документов, должно быть оборудовано персональным компьютером с возможностью доступа к необходимым информационным базам данных, печатающим устройством (принтером) и копирующим устройством.

Лицо, ответственное за прием документов, должно иметь настольную табличку с указанием фамилии, имени, отчества (последнее - при наличии) и должности.

При предоставлении муниципальной услуги инвалидам обеспечиваются: возможность беспрепятственного доступа к объекту (зданию, помещению), в котором предоставляется муниципальная услуга;

возможность самостоятельного передвижения по территории, на которой расположены здания и помещения, в которых предоставляется муниципальная услуга, а также входа в такие объекты и выхода из них, посадки в транспортное средство и высадки из него, в том числе с использованием кресла-коляски;

сопровождение инвалидов, имеющих стойкие расстройства функции зрения и самостоятельного передвижения;

надлежащее размещение оборудования и носителей информации, необходимых для обеспечения беспрепятственного доступа инвалидов зданиям и помещениям, в которых предоставляется муниципальная услуга, и к муниципальной услуге с учетом ограничений их жизнедеятельности;

дублирование необходимой для инвалидов звуковой и зрительной информации, а также надписей, знаков и иной текстовой и графической информации знаками, выполненными рельефно-точечным шрифтом Брайля;

допуск сурдопереводчика и тифлосурдопереводчика;

допуск собаки-проводника при наличии документа, подтверждающего ее специальное

## ОФИЦИАЛЬНОЕ ОПУБЛИКОВАНИЕ

обучение, на объекты (здания, помещения), в которых предоставляются муниципальная услуга; оказание инвалидам помощи в преодолении барьеров, мешающих получению ими государственных и муниципальных услуг наравне с другими лицами.

Показатели доступности и качества муниципальной услуги  
Основными показателями доступности предоставления муниципальной услуги являются: наличие полной и понятной информации о порядке, сроках и ходе предоставления муниципальной услуги в информационно-телекоммуникационных сетях общего пользования (в том числе в сети «Интернет»), средствах массовой информации; возможность получения заявителем уведомлений о предоставлении муниципальной услуги с помощью ЕПГУ;

возможность получения информации о ходе предоставления муниципальной услуги, в том числе с использованием информационно-коммуникационных технологий.

Основными показателями качества предоставления муниципальной услуги являются: своевременность предоставления муниципальной услуги в соответствии со стандартом ее предоставления, установленным настоящим Административным регламентом;

минимально возможное количество взаимодействий гражданина с должностными лицами, участвующими в предоставлении муниципальной услуги;

отсутствие обоснованных жалоб на действия (бездействие) сотрудников и их некорректно (невнимательно) отношение к заявителям;

отсутствие нарушений установленных сроков в процессе предоставления муниципальной услуги;

отсутствие заявлений об оспаривании решений, действий (бездействия) Уполномоченного органа, его должностных лиц, принимаемых (совершенных) при предоставлении муниципальной услуги, по итогам рассмотрения которых вынесены решения об удовлетворении (частичном удовлетворении) требований заявителя.

Иные требования, в том числе учитывающие особенности предоставления муниципальной услуги в многофункциональных центрах, особенности предоставления муниципальной услуги по экстерриториальному принципу и особенности предоставления муниципальной услуги в электронной форме

Предоставление муниципальной услуги по экстерриториальному принципу осуществляется в части обеспечения возможности подачи заявлений посредством ЕПГУ и получения результата муниципальной услуги в многофункциональном центре.

Заявителям обеспечивается возможность предоставления заявления и прилагаемых документов в форме электронных документов посредством ЕПГУ.

В том случае заявитель или его представитель авторизуется на ЕПГУ посредством подтвержденной учетной записи в ЕСИА, заполняет заявление о предоставлении муниципальной услуги с использованием интерактивной формы в электронном виде.

Заполненное заявление о предоставлении муниципальной услуги отправляется заявителем вместе с прикрепленными электронными образцами документов, необходимыми для предоставления муниципальной услуги, в Уполномоченный орган. При авторизации в ЕСИА заявление о предоставлении муниципальной услуги считается подписанным простой электронной подписью заявителя, представителя, уполномоченного на подписание заявления.

Результаты предоставления муниципальной услуги, указанные в пункте 2.5 настоящего Административного регламента, направляются заявителю, представителю в личный кабинет на ЕПГУ в форме электронного документа, подписанного усиленной квалифицированной электронной подписью уполномоченного должностного лица Уполномоченного органа в случае направления заявления посредством ЕПГУ.

В случае направления заявления посредством ЕПГУ результат предоставления муниципальной услуги также может быть выдан заявителю на бумажном носителе в многофункциональном центре в порядке, предусмотренном пунктом 6.4 настоящего Административного регламента.

Электронные документы представляются в следующих форматах:

- xml- для формализованных документов;
- doc, docx, odt- для документов с текстовым содержанием, не включающим формулы (за исключением документов, указанных в подпункте "в" настоящего пункта);
- xls, xlsx, ods- для документов, содержащих расчеты;
- pdf, jpg, jpeg- для документов с текстовым содержанием, в том числе включающих формулы и (или) графические изображения (за исключением документов, указанных в подпункте "в" настоящего пункта), а также документов в графическом изображении.

Допускается формирование электронного документа путем сканирования непосредственно с оригинала документа (использование копий не допускается), которое осуществляется с сохранением ориентации оригинала документа в разрешении 300 - 500 dpi(масштаб 1:1) с использованием следующих оригинов:

- «черно-белый» (при отсутствии в документе графических изображений и (или) цветного текста);
- «оттенки серого» (при наличии в документе графических изображений, отличных от цветного графического изображения);
- «цветной» или «режим полной цветопередачи» (при наличии в документе цветных графических изображений либо цветного текста);

сохранением всех авторитетных признаков подлинности, а именно: графической подписи лица, печати, углового штампа бланка; количество файлов должно соответствовать количеству документов, каждый из которых содержит текстовую и (или) графическую информацию.

Электронные документы должны обеспечивать: возможность идентифицировать документ и количество листов в документе; - для документов, содержащих структурированные по частям, главам, разделам (подразделам) данные и закладки, обеспечивающие переходы по оглавлению и (или) к содержащимся в тексте рисункам и таблицам.

Документы, подлежащие представлению в форматах xls, xlsx или ods, формируются в виде отдельного электронного документа.

III. Состав, последовательность и сроки выполнения административных процедур (действий), требования к порядку их выполнения, в том числе особенности выполнения административных процедур в электронной форме

Исчерпывающий перечень административных процедур  
Предоставление муниципальной услуги включает в себя следующие административные процедуры:

- проверка документов и регистрация заявления;
- получение сведений посредством Федеральной государственной информационной системы «Единая система межведомственного электронного взаимодействия» (далее - СМЭВ);
- рассмотрение документов и сведений;
- принятие решения;
- выдача результата;
- внесение результата муниципальной услуги в реестр юридически значимых записей.

Перечень административных процедур (действий) при предоставлении муниципальной услуги услуг в электронной форме

При предоставлении муниципальной услуги в электронной форме заявителю обеспечиваются:

- получение информации о порядке и сроках предоставления муниципальной услуги;
- формирование заявления;
- прием и регистрация Уполномоченным органом заявления и иных документов, необходимых для предоставления муниципальной услуги;

получение результата предоставления муниципальной услуги;

получение сведений о ходе рассмотрения заявления;

осуществление оценки качества предоставления муниципальной услуги;

досудебное (внесудебное) обжалование решений и действий (бездействия) Уполномоченного органа либо действия (бездействие) должностных лиц Уполномоченного органа, предоставляющего муниципальную услугу, либо государственного (муниципального) служащего.

Порядок осуществления административных процедур (действий) в

электронной форме

Формирование заявления.

Формирование заявления осуществляется посредством заполнения электронной формы заявления на ЕПГУ без необходимости дополнительной подачи заявления в какой-либо иной форме.

Форматно-логическая проверка сформированного заявления осуществляется после заполнения заявителем каждого из полей электронной формы заявления. При выявлении некорректно заполненного поля электронной формы заявления заявитель уведомляется о характере выявленной ошибки и порядке ее устранения посредством информационного сообщения непосредственно в электронной форме заявления.

При формировании заявления заявителю обеспечивается:

- возможность копирования и сохранения заявления и иных документов, указанных в пунктах 2.8 - 2.11 настоящего Административного регламента, необходимых для предоставления муниципальной услуги;
- возможность печати на бумажном носителе копии электронной формы заявления;
- сохранение ранее введенных в электронную форму заявления значений в любой момент по желанию пользователя, в том числе при возникновении ошибок ввода и возврата для повторного ввода значений в электронную форму заявления;
- заполнение полей электронной формы заявления до начала ввода сведений заявителем с использованием сведений, размещенных в ЕСИА, и сведений, опубликованных на ЕПГУ, в части, касающейся сведений, отсутствующих в ЕСИА;
- возможность вернуться на любой из этапов заполнения электронной формы заявления без потери ранее введенной информации;
- возможность доступа заявителя на ЕПГУ к ранее поданным им заявлениям в течение не менее одного года, а также частично сформированных заявлений - в течение не менее 3 месяцев.

Сформированное и подписанное заявление и иные документы, необходимые для предоставления муниципальной услуги, направляются в Уполномоченный орган посредством ЕПГУ.

Уполномоченный орган обеспечивает в срок не позднее 1 рабочего дня с момента подачи заявления на ЕПГУ, а в случае его поступления в нерабочий или праздничный день, - в следующий за ним рабочий день:

- прием документов, необходимых для предоставления муниципальной услуги, и направление заявителю электронного сообщения о поступлении заявления;
- регистрацию заявления и направление заявителю уведомления о регистрации заявления либо об отказе в приеме документов, необходимых для предоставления муниципальной услуги.

Электронное заявление становится доступным для должностного лица Уполномоченного органа, ответственного за прием и регистрацию заявления (далее - ответственное должностное лицо), в государственной информационной системе, используемой Уполномоченным органом для предоставления муниципальной услуги (далее - ГИС).

Ответственное должностное лицо:

проверяет наличие электронных заявлений, поступивших с ЕПГУ, с периодом не реже 2 раз в день;

рассматривает поступившие заявления и приложенные образцы документов (документы); производит действия в соответствии с пунктом 3.4 настоящего Административного регламента.

Заявителю в качестве результата предоставления муниципальной услуги обеспечивается возможность получения документа:

в форме электронного документа, подписанного усиленной квалифицированной электронной подписью уполномоченного должностного лица Уполномоченного органа, направленного заявителю в личный кабинет на ЕПГУ;

в виде бумажного документа, подтверждающего содержание электронного документа, который заявитель получает при личном обращении в многофункциональный центр.

Получение информации о ходе рассмотрения заявления и о результате предоставления муниципальной услуги производится в личном кабинете на ЕПГУ, при условии авторизации. Заявитель имеет возможность просматривать статус электронного заявления, а также информацию о дальнейших действиях в личном кабинете по собственной инициативе, в любое время.

При предоставлении муниципальной услуги в электронной форме заявителю направляются:

- уведомление о приеме и регистрации заявления и иных документов, необходимых для предоставления муниципальной услуги, содержащее сведения о факте приема заявления и документов, необходимых для предоставления муниципальной услуги, и начале процедуры предоставления муниципальной услуги, а также сведения о дате и времени окончания предоставления муниципальной услуги либо мотивированный отказ в приеме документов, необходимых для предоставления муниципальной услуги;
- уведомление о результатах рассмотрения документов, необходимых для предоставления муниципальной услуги, содержащее сведения о принятии положительного решения о предоставлении муниципальной услуги и возможности получить результат предоставления муниципальной услуги либо мотивированный отказ в предоставлении муниципальной услуги.

Оценка качества предоставления муниципальной услуги осуществляется в соответствии с Правилами оценки гражданами эффективности деятельности руководителей территориальных органов федеральных органов исполнительной власти (их структурных подразделений) с учетом качества предоставления ими государственных услуг, а также применения результатов указанной оценки как основания для принятия решений о досрочном прекращении исполнения соответствующими руководителями своих должностных обязанностей, утвержденными постановлением Правительства Российской Федерации от 12 декабря 2012 года № 1284 «Об оценке гражданами эффективности деятельности руководителей территориальных органов федеральных органов исполнительной власти (их структурных подразделений) территориальных органов государственных внебюджетных фондов (их региональных отделений) с учетом качества предоставления государственных услуг, руководителей многофункциональных центров предоставления государственных и муниципальных услуг с учетом качества организации предоставления государственных и муниципальных услуг, а также о применении результатов указанной оценки как основания для принятия решений о досрочном прекращении исполнения соответствующими руководителями своих должностных обязанностей».

Заявителю обеспечивается возможность направления жалобы на решения, действия или бездействие Уполномоченного органа, должностного лица Уполномоченного органа либо муниципального служащего в соответствии со статьей 11.2 Федерального закона № 210-ФЗ и в порядке, установленном постановлением Правительства Российской Федерации от 20 ноября 2012 года № 1198 «О федеральной государственной информационной системе, обеспечивающей процесс досудебного, (внесудебного) обжалования решений и действий (бездействия), совершенных при предоставлении государственных и муниципальных услуг».

Порядок исправления допущенных опечаток и ошибок в выданных в результате предоставления муниципальной услуги документах

В случае выявления опечаток и ошибок заявитель вправе обратиться в Уполномоченный орган с заявлением с приложением документов, указанных в пункте 2.8. настоящего Административного регламента.

Основания отказа в приеме заявления об исправлении опечаток и ошибок указаны в пункте 2.12 настоящего Административного регламента.

Исправление допущенных опечаток и ошибок в выданных в результате предоставления муниципальной услуги документах осуществляется в следующем порядке:

- 3.12.1 Заявитель при обнаружении опечаток и ошибок в документах, выданных в результате предоставления муниципальной услуги, обращается лично в Уполномоченный орган с заявлением о необходимости исправления опечаток и ошибок, в котором содержится указание на их описание.
- 3.12.2 Уполномоченный орган при получении заявления, указанного в подпункте 3.12.1 пункта 3.12 настоящего подпункта, рассматривает необходимость внесения соответствующих изменений в документы, являющиеся результатом предоставления муниципальной

## ОФИЦИАЛЬНОЕ ОПУБЛИКОВАНИЕ

услуги.

3.12.3 Уполномоченный орган обеспечивает устранение опечаток и ошибок в документах, являющихся результатом предоставления муниципальной услуги.

3.13 Срок устранения опечаток и ошибок не должен превышать 3 (трех) рабочих дней с даты регистрации заявления, указанного в подпункте 3.12.1 пункта 3.12 настоящего подраздела.

## IV. Формы контроля за исполнением административного регламента

Порядок осуществления текущего контроля за соблюдением и исполнением ответственными должностными лицами положений административного регламента и иных нормативных правовых актов, устанавливающих требования к предоставлению муниципальной услуги, а также принятым ими решений

Текущий контроль за соблюдением и исполнением настоящего Административного регламента, иных нормативных правовых актов, устанавливающих требования к предоставлению муниципальной услуги, осуществляется на постоянной основе должностными лицами Уполномоченного органа, уполномоченными на осуществление контроля за предоставлением муниципальной услуги.

Для текущего контроля используются сведения служебной корреспонденции, устная и письменная информация специалистов и должностных лиц Уполномоченного органа.

Текущий контроль осуществляется путем проведения проверок: решений о предоставлении (об отказе в предоставлении) муниципальной услуги;

выявления и устранения нарушений прав граждан;

рассмотрения, принятия решений и подготовки ответов на обращения граждан, содержащие жалобы на решения, действия (бездействия) должностных лиц.

Порядок и периодичность осуществления плановых и внеплановых проверок полноты и качества предоставления муниципальной услуги, в том числе порядок и формы контроля за полнотой и качеством предоставления муниципальной услуги

Контроль за полнотой и качеством предоставления муниципальной услуги включает в себя проведение плановых и внеплановых проверок.

Плановые проверки осуществляются на основании годовых планов работы Уполномоченного органа, утверждаемых руководителем Уполномоченного органа. При плановой проверке полноты и качества предоставления муниципальной услуги контролю подлежат:

соблюдение сроков предоставления муниципальной услуги;

соблюдение положений настоящего Административного регламента; правильность и обоснованность принятого решения об отказе в предоставлении муниципальной услуги.

Основанием для проведения внеплановых проверок являются: получение от государственных органов, органов местного самоуправления информации о предполагаемых или выявленных нарушениях нормативных правовых актов Российской Федерации, нормативных правовых актов Самарской области и администрации сельского поселения Девлезеркино, обращения граждан и юридических лиц на нарушения законодательства, в том числе на качество предоставления муниципальной услуги.

Ответственность должностных лиц за решения и действия (бездействия), принимаемые (осуществляемые) ими в ходе предоставления муниципальной услуги

По результатам проведенных проверок в случае выявления нарушений положений настоящего Административного регламента, нормативных правовых актов Самарской области и администрации сельского поселения Девлезеркино осуществляется привлечение виновных лиц к ответственности в соответствии с законодательством Российской Федерации.

Персональная ответственность должностных лиц за правильность и своевременность принятия решения о предоставлении (об отказе в предоставлении) муниципальной услуги закрепляется в их должностных регламентах в соответствии с требованиями законодательства.

Требования к порядку и формам контроля за предоставлением муниципальной услуги, в том числе со стороны граждан, их объединений и организаций

Граждане, их объединения и организации имеют право осуществлять контроль за предоставлением муниципальной услуги путем получения информации о ходе предоставления муниципальной услуги, в том числе о сроках завершения административных процедур (действий).

Граждане, их объединения и организации также имеют право:

направлять замечания и предложения по улучшению доступности и качества предоставления муниципальной услуги;

вносить предложения о мерах по устранению нарушений настоящего Административного регламента.

Должностные лица Уполномоченного органа принимают меры к прекращению допущенных нарушений, устраняют причины и условия, способствующие совершению нарушений.

Информация о результатах рассмотрения замечаний и предложений граждан, их объединений и организаций доводится до сведения лиц, направивших эти замечания и предложения.

Досудебный (внесудебный) порядок обжалования решений и действий (бездействия) органа, предоставляющего муниципальную услугу, а также их должностных лиц, муниципальных служащих

Заявитель имеет право на обжалование решения и (или) действий (бездействия) Уполномоченного органа, должностных лиц Уполномоченного органа, муниципальных служащих, многофункционального центра, а также работника многофункционального центра при предоставлении муниципальной услуги в досудебном (внесудебном) порядке (далее - жалоба).

Органы местного самоуправления, организации и уполномоченные на рассмотрение жалобы лица, которым может быть направлена жалоба заявителя в досудебном (внесудебном) порядке;

в досудебном (внесудебном) порядке заявитель (представитель) вправе обратиться с жалобой в письменной форме на бумажном носителе или в электронной форме:

в Уполномоченный орган - на решение и (или) действия (бездействие) должностного лица, руководителя структурного подразделения Уполномоченного органа, на решение и действия (бездействие) Уполномоченного органа, руководителя Уполномоченного органа;

в вышестоящий орган на решение и (или) действия (бездействие) должностного лица, руководителя структурного подразделения Уполномоченного органа;

к руководителю многофункционального центра - на решения и действия (бездействие) работника многофункционального центра;

к учредителю многофункционального центра - на решения и действия (бездействие) многофункционального центра.

В Уполномоченном органе, многофункциональном центре, у учредителя многофункционального центра определяются уполномоченные на рассмотрение жалоб должностные лица.

Способы информирования заявителей о порядке подачи и рассмотрения жалобы, в том числе с использованием Единого портала государственных и муниципальных услуг (функций)

Информация о порядке подачи и рассмотрения жалобы размещается на информационных стендах в местах предоставления муниципальной услуги, на сайте Уполномоченного органа, ЕПГУ, а также предоставляется в устной форме по телефону и (или) на личном приеме либо в письменной форме почтовым отправлением по адресу, указанному заявителем (представителем).

Перечень нормативных правовых актов, регулирующих порядок досудебного (внесудебного) обжалования действий (бездействия) и (или) решений, принятых (осуществленных) в ходе предоставления муниципальной услуги

Порядок досудебного (внесудебного) обжалования решений и действий (бездействия) Уполномоченного органа, предоставляющего государственную (муниципальную) услугу, а также его должностных лиц регулируется:

Федеральным законом от 27.07.2013 г. № 210-ФЗ «Об организации предоставления государственных и муниципальных услуг»;

постановлением Правительства Российской Федерации от 20 ноября 2012 года № 1198 «О федеральной государственной информационной системе, обеспечивающей процесс досудебного (внесудебного) обжалования решений и действий (бездействия), совершенных при предоставлении муниципальных услуг».

Настоящим Административным регламентом

Особенности выполнения административных процедур (действий) в многофункциональных центрах предоставления муниципальных услуг

Исчерпывающий перечень административных процедур (действий) при предоставлении муниципальной услуги, выполняемых многофункциональными центрами

## 6.1 Многофункциональный центр осуществляет:

информирование заявителей о порядке предоставления муниципальной услуги в многофункциональном центре, по иным вопросам, связанным с предоставлением муниципальной услуги, а также консультирование заявителей о порядке предоставления муниципальной услуги в многофункциональном центре;

выдачу заявителю результата предоставления муниципальной услуги, на бумажном носителе, подтверждающих содержание электронных документов, направленных в многофункциональный центр по результатам предоставления муниципальной услуги, а также выдачу документов, включая составление на бумажном носителе и заверение выписок из информационных систем органов, предоставляющих муниципальных услуг;

иные процедуры и действия, предусмотренные Федеральным законом № 210-ФЗ.

В соответствии с частью 1.1 статьи 16 Федерального закона № 210-ФЗ для реализации своих функций многофункциональные центры вправе привлекать иные организации.

## Информирование заявителей

Информирование заявителя многофункциональными центрами осуществляется следующими способами:

а) посредством привлечения средств массовой информации, а также путем размещения информации на официальных сайтах и информационных стендах многофункциональных центров;

б) при обращении заявителя в многофункциональный центр лично, по телефону, посредством почтовых отправлений, либо по электронной почте.

При личном обращении работник многофункционального центра подробно информирует заявителя по интересующим их вопросам в вежливой корректной форме с использованием официально-делового стиля речи. Рекомендуемое время предоставления консультации - не более 15 минут, время ожидания в очереди в секторе информирования для получения информации о муниципальных услугах не может превышать 15 минут.

Ответ на телефонный звонок должен начинаться с информации о наименовании организации, фамилии, имени, отчестве и должности работника многофункционального центра, принявшего телефонный звонок. Индивидуальное устное консультирование при обращении заявителя по телефону работников многофункционального центра осуществляет не более 10 минут;

В случае если для подготовки ответа требуется более продолжительное время, работник многофункционального центра, осуществляющий индивидуальное устное консультирование по телефону, может предложить заявителю:

изложить обращение в письменной форме (ответ направляется Заявителю в соответствии со способом, указанным в обращении);

назначить другое время для консультации.

При консультировании по письменным обращениям заявителей ответ направляется в письменном виде в срок не позднее 30 календарных дней с момента регистрации обращения в форме электронного документа по адресу электронной почты, указанному в обращении, поступившем в многофункциональный центр в форме электронного документа, и в письменной форме по почтовому адресу, указанному в обращении, поступившем в многофункциональный центр в письменной форме.

## Выдача заявителю результата предоставления

## муниципальной услуги

При наличии в заявлении о предоставлении муниципальной услуги указания о выдаче результатов оказания услуги через многофункциональный центр, Уполномоченный орган передает документы в многофункциональный центр для последующей выдачи заявителю (представителю) способом, согласно заключенным соглашениям о взаимодействии заключенным между Уполномоченным органом и многофункциональным центром в порядке, утвержденном Постановлением № 797.

Порядок и сроки передачи Уполномоченным органом таких документов в многофункциональный центр определяются соглашением о взаимодействии, заключенным ими в порядке, установленном Постановлением № 797.

Принем заявителей для выдачи документов, являющихся результатом муниципальной услуги, в порядке очередности при получении номерного талона из терминала электронной очереди, соответствующего цели обращения, либо по предварительной записи.

Работник многофункционального центра осуществляет следующие действия: устанавливает личность заявителя на основании документа,

удостоверяющего личность в соответствии с законодательством Российской Федерации;

проверяет полномочия представителя заявителя (в случае обращения представителя заявителя);

определяет статус исполнения заявления заявителя в ГИС; распечатывает результат предоставления муниципальной услуги в виде экземпляра электронного документа на бумажном носителе и заверяет его с использованием печати многофункционального центра (в предусмотренных нормативными правовыми актами Российской Федерации случаях - печати с изображением Государственного герба Российской Федерации);

заверяет экземпляр электронного документа на бумажном носителе с использованием печати многофункционального центра (в предусмотренных нормативными правовыми актами Российской Федерации случаях - печати с изображением Государственного герба Российской Федерации);

выдает документы заявителю, при необходимости запрашивает у заявителя подписи за каждый выданный документ;

запрашивает согласие заявителя на участие в смс-опросе для оценки качества предоставленных услуг многофункциональным центром.

Приложение № 1  
к Административному регламенту по  
предоставлению муниципальной услуги

Форма решения о предоставлении  
муниципальной услуги

Наименование уполномоченного органа исполнительной власти субъекта Российской Федерации или органа местного самоуправления

Кому \_\_\_\_\_  
(фамилия, имя, отчество)  
(телефон и адрес электронной почты)

Решение о предоставлении жилого помещения

Дата	№	№	№
По	результатам	рассмотрения	заявления
от	№	№	№
в соответствии со статьей 57 Жилищного кодекса Российской Федерации принято решение предоставить жилое помещение:			
ФИО заявителя			
и совместно проживающим с ним членам семьи: 1.			
2.			
3.			
4.			

## ОФИЦИАЛЬНОЕ ОПУБЛИКОВАНИЕ

Сведения о жилом помещении	
Вид жилого помещения	
Адрес	
Количество комнат	
Общая площадь	
Жилая площадь	

Приложение № 3  
к Административному регламенту  
по предоставлению муниципальной услуги

Форма решения об отказе в предоставлении  
муниципальной услуги

Наименование уполномоченного органа исполнительной власти субъекта  
Российской Федерации  
или органа местного самоуправления

Кому \_\_\_\_\_  
(фамилия, имя, отчество)

(телефон и адрес электронной почты)

**РЕШЕНИЕ**  
об отказе в предоставлении услуги»

Предоставление жилого помещения по договору социального найма»  
Дата \_\_\_\_\_ № \_\_\_\_\_

По результатам рассмотрения заявления от \_\_\_\_\_ № \_\_\_\_\_ и приложенных к нему документов, в соответствии с Жилищным кодексом Российской Федерации принято решение отказать в приеме документов, необходимых для предоставления услуги, по следующим основаниям:

№ пункта адм. регламента	Наименование основания для отказа в соответствии с единым стандартом	Разъяснение причин отказа предоставления услуги
	Документы (сведения), представленные заявителем, противоречат документам (сведениям), полученным в рамках межведомственного взаимодействия	Указываются основания такого вывода
	Отсутствие у членов семьи места жительства на территории субъекта Российской Федерации	Указываются основания такого вывода
	Представленными документами и сведениями не подтверждаются право гражданина на предоставление жилого помещения	Указываются основания такого вывода
	Отсутствие законных оснований на предоставление жилого помещения по договору социального найма в соответствии с Жилищным кодексом Российской Федерации	Указываются основания такого вывода

Разъяснение причин отказа: \_\_\_\_\_

Дополнительная информация: \_\_\_\_\_

Вы вправе повторно обратиться в уполномоченный орган с заявлением о предоставлении услуги после устранения указанных нарушений.

Данный отказ может быть обжалован в досудебном порядке путем направления жалобы в уполномоченный орган, а также в судебном порядке.

(должность \_\_\_\_\_ (подпись) \_\_\_\_\_ (расшифровка подписи)  
органа власти,  
принявшего заявление)

« \_\_\_\_\_ » \_\_\_\_\_ 20 \_\_\_\_\_ г.

М.П.

Приложение № 4  
к Административному регламенту  
по предоставлению муниципальной услуги

**Форма заявления о предоставлении муниципальной услуги**

(наименование органа, уполномоченного для предоставления услуги)

**Заявление о предоставлении жилого помещения  
по договору социального найма**

1. Заявитель  
(фамилия, имя, отчество (при наличии), дата рождения,  
СНИЛС) Телефон (мобильный): \_\_\_\_\_

Адрес электронной почты: \_\_\_\_\_

Документ, удостоверяющий личность  
заявителя: наименование: \_\_\_\_\_

серия, номер \_\_\_\_\_ дата выдачи: \_\_\_\_\_

кем выдан: \_\_\_\_\_

код подразделения: \_\_\_\_\_

Адрес регистрации по месту жительства: \_\_\_\_\_

2. Представитель заявителя:

(фамилия, имя, отчество (при наличии))

Документ, удостоверяющий личность представителя  
заявителя: наименование: \_\_\_\_\_

серия, номер \_\_\_\_\_ дата выдачи: \_\_\_\_\_

Документ, подтверждающий полномочия представителя заявителя: \_\_\_\_\_

3. Проживаю один \_\_\_\_\_ Проживаю совместно с членами семьи

4. Состою в браке \_\_\_\_\_

Супруг: \_\_\_\_\_

(должность \_\_\_\_\_  
Сотрудника органа власти,  
принявшего решение)  
« \_\_\_\_\_ » \_\_\_\_\_ 20 \_\_\_\_\_ г.  
М.П.

(подпись) (расшифровка подписи)

Приложение № 2  
к Административному регламенту  
по предоставлению муниципальной услуги

Форма решения об отказе в приеме документов, необходимых для  
предоставления услуги/об отказе в предоставлении услуги

Наименование уполномоченного органа исполнительной власти субъекта Российской  
Федерации или органа местного самоуправления

Кому \_\_\_\_\_  
(фамилия, имя, отчество)

(телефон и адрес электронной почты)

**РЕШЕНИЕ**

об отказе в приеме документов, необходимых для предоставления услуги  
«Предоставление жилого помещения по договору социального найма»

Дата \_\_\_\_\_ № \_\_\_\_\_

По результатам рассмотрения заявления от \_\_\_\_\_ № \_\_\_\_\_ и приложенных к нему документов, в соответствии с Жилищным кодексом Российской Федерации принято решение отказать в приеме документов, необходимых для предоставления услуги, по следующим основаниям:

№ пункта адм. регламента	Наименование основания для отказа в соответствии с единым стандартом	Разъяснение причин отказа предоставления услуги
	Запрос о предоставлении услуги подан в орган государственной власти, орган местного самоуправления или организацию, в полномочия которых не входит предоставление услуги	Указываются основания такого вывода
	Неполное заполнение обязательных полей в форме запроса о предоставлении услуги	Указываются основания такого вывода
	Предоставление неполного комплекта документов	Указываются исчерпывающий перечень документов, непредставленных заявителем
	Предоставление документов утратило силу на момент обращения за услугой	Указываются исчерпывающий перечень документов, утративших силу
	Представленные документы содержат подчистку и исправления текста, не заверенные в порядке, установленном законодательством Российской Федерации	Указываются исчерпывающий перечень документов, содержащих подчистку и исправления
	Заявление подано лицам, не имеющим полномочий представлять интересы заявителя	

Вы вправе повторно обратиться в уполномоченный орган с заявлением о предоставлении услуги после устранения указанных нарушений.

Данный отказ может быть обжалован в досудебном порядке путем направления жалобы в уполномоченный орган, а также в судебном порядке.

(должность \_\_\_\_\_ (подпись) \_\_\_\_\_ (расшифровка подписи)  
органа власти,

принявшего заявление)  
« \_\_\_\_\_ » \_\_\_\_\_ 20 \_\_\_\_\_ г.

М.П.

## ОФИЦИАЛЬНОЕ ОПУБЛИКОВАНИЕ

(фамилия, имя, отчество (при наличии), дата рождения,  
СНИЛС) Документ, удостоверяющий личность супруга:  
наименование: \_\_\_\_\_  
серия, номер \_\_\_\_\_ дата выдачи: \_\_\_\_\_  
кем выдан: \_\_\_\_\_

код подразделения: \_\_\_\_\_

4. Проживаю с родителями (родителями супруга)

ФИО  
родителя \_\_\_\_\_  
(фамилия, имя, отчество (при наличии), дата рождения,  
СНИЛС) Документ, удостоверяющий личность:  
наименование: \_\_\_\_\_  
серия, номер \_\_\_\_\_ дата выдачи: \_\_\_\_\_  
кем выдан: \_\_\_\_\_

5. Имеются дети О  
ФИО ребенка (до 14 лет)

(фамилия, имя, отчество (при наличии), дата рождения, СНИЛС)  
Номер актовой записи о рождении \_\_\_\_\_ дата \_\_\_\_\_  
место регистрации \_\_\_\_\_

ФИО ребенка (старше 14 лет)

(фамилия, имя, отчество (при наличии), дата рождения, СНИЛС)  
Номер актовой записи о рождении \_\_\_\_\_  
дата \_\_\_\_\_  
место регистрации \_\_\_\_\_

Документ, удостоверяющий личность:  
наименование: \_\_\_\_\_  
серия, номер \_\_\_\_\_ дата выдачи: \_\_\_\_\_  
кем выдан: \_\_\_\_\_

6. Имеются иные родственники, проживающие  
совместно ФИО родственника (до 14 лет)

(фамилия, имя, отчество (при наличии), дата рождения, СНИЛС)

Номер актовой записи о рождении \_\_\_\_\_  
дата \_\_\_\_\_  
место регистрации \_\_\_\_\_  
Степень родства \_\_\_\_\_

ФИО родственника (старше 14 лет) \_\_\_\_\_  
(фамилия, имя, отчество (при наличии), дата рождения,  
СНИЛС) Степень родства \_\_\_\_\_

Документ, удостоверяющий личность:  
наименование: \_\_\_\_\_  
серия, номер \_\_\_\_\_ дата выдачи: \_\_\_\_\_  
кем выдан: \_\_\_\_\_

4. Имеются иные родственники, проживающие  
совместно ФИО родственника (до 14 лет)

(фамилия, имя, отчество (при наличии), дата рождения, СНИЛС)

Номер актовой записи о рождении \_\_\_\_\_  
дата \_\_\_\_\_  
место регистрации \_\_\_\_\_  
Степень родства \_\_\_\_\_

ФИО родственника (старше 14 лет) \_\_\_\_\_  
(фамилия, имя, отчество (при наличии), дата рождения,  
СНИЛС) Степень родства \_\_\_\_\_

Документ, удостоверяющий личность:  
наименование: \_\_\_\_\_  
серия, номер \_\_\_\_\_ дата выдачи: \_\_\_\_\_  
кем выдан: \_\_\_\_\_

Полноту и достоверность представленных в запросе сведений подтверждаю.

Даю свое согласие на получение, обработку и передачу моих персональных данных  
согласно Федеральному закону от 27.07.2006 № 152-ФЗ «О персональных данных».

АДМИНИСТРАЦИЯ  
СЕЛЬСКОГО ПОСЕЛЕНИЯ  
КАМЕННЫЙ БРОД  
МУНИЦИПАЛЬНОГО РАЙОНА  
ЧЕЛНО-ВЕРШИНСКИЙ  
САМАРСКОЙ ОБЛАСТИ

## ПОСТАНОВЛЕНИЕ

от 30 декабря 2022 года №48

Об утверждении административного регламента  
предоставления муниципальной услуги «Передача в собственность граждан занимае-  
мых ими жилых помещений жилищного фонда (приватизация жилищного фонда)»

В соответствии с Федеральным законом №131-ФЗ от 06.10.2003г. «Об общих принци-  
пах организации местного самоуправления в Российской Федерации», Федеральным  
законом №210-ФЗ от 27.07.2010г. «Об организации предоставления государственных и  
муниципальных услуг», Жилищным кодексом РФ, администрация сельского поселения  
Каменный Брод муниципального района Челно-Вершинский Самарской области

## ПОСТАНОВЛЯЕТ:

1. Утвердить Административный регламент предоставления муниципальной услуги  
«Передача в собственность граждан занимаемых ими жилых помещений жилищного  
фонда (приватизация жилищного фонда)» (Приложение №1);
2. Опубликовать настоящее постановление в газете «Официальный вестник» и разме-  
стить на официальном сайте сельского поселения Каменный Брод в сети Интернет.
3. Настоящее постановление вступает в силу со дня его официального опубликования.

Глава сельского поселения  
Каменный Брод

С.С.Зайцев

Приложение № 1  
к постановлению администрации  
сельского поселения Каменный Брод  
муниципального района Челно-Вершинский  
Самарской области  
от «30» декабря 2022 г. № 48

Административный регламент предоставления муниципальной услуги «Передача в  
собственность граждан занимаемых ими  
жилых помещений жилищного фонда (приватизация жилищного фонда)»

## Общие положения

Административный регламент предоставления муниципальной услуги «Передача в  
собственность граждан занимаемых ими жилых помещений жилищного фонда  
(приватизация жилищного фонда)» (далее - Административный регламент) устанавливает  
состав, последовательность и сроки выполнения административных процедур (действий) и  
(или) принятия решений по предоставлению муниципальной услуги, осуществляемых по  
запросу (заявлению) физического лица либо его представителя. Настоящий Административ-  
тивный регламент регулирует отношения, возникающие на основании Закона Российской  
Федерации от 4 июля 1991 г. № 1541-1 «О приватизации жилищного фонда в Российской  
Федерации», Федерального закона от 29 декабря 2004 г. № 189-ФЗ «О введении в действие  
Жилищного кодекса Российской Федерации», Федерального закона от 13 июля 2015 г. №  
218-ФЗ «О государственной регистрации недвижимости», Федерального закона от 27 июля  
2010 г. № 210-ФЗ «Об организации предоставления государственных и муниципальных  
услуг».

## Круг Заявителей

Заявителями на получение муниципальной услуги являются граждане Российской  
Федерации, имеющие право пользования жилыми помещениями государственного или  
муниципального жилищного фонда на условиях социального найма, с согласия всех  
имеющих право на приватизацию данных жилых помещений совершеннолетних лиц и  
несовершеннолетних в возрасте от 14 до 18 лет (далее - заявитель).

Интересы заявителей, указанных в пункте 1.2 настоящего Административного регла-  
мента, могут представлять лица, обладающие соответствующими полномочиями (далее -  
представитель). Каждый гражданин имеет право, на приобретение в собственность бесплатно,  
в порядке приватизации, жилого помещения один раз.

Требования к порядку информирования о предоставлении  
муниципальной услуги

Информирование о порядке предоставления муниципальной услуги осуществляется:  
непосредственно при личном приеме заявителя в администрации сельского поселения  
Каменный Брод муниципального района Челно-Вершинский Самарской области (далее-  
администрация поселения) или МФЦ предоставления государственных и муниципальных  
услуг (далее - МФЦ);

по телефону Уполномоченном органе или МФЦ;  
письменно, в том числе посредством электронной почты, факсимильной связи;  
посредством размещения в открытой и доступной форме информации:  
в федеральной государственной информационной системе «Единый портал государ-  
ственных и муниципальных услуг (функций)» (<https://www.gosuslugi.ru/>) (далее - ЕПГУ);  
на официальном сайте Администрации сельского поселения <http://каменныйброд.рф/>  
посредством размещения информации на информационных стендах администрации  
поселения или многофункционального центра.

Информирование осуществляется по вопросам, касающимся:  
способов подачи заявления о предоставлении муниципальной услуги;  
адресов администрации поселения и МФЦ, обращение в которые необходимо для  
предоставления муниципальной услуги;  
справочной информации о работе администрации поселения;  
документов, необходимых для предоставления муниципальной услуги и услуг, которые  
являются необходимыми и обязательными для предоставления муниципальной услуги;  
порядка и сроков предоставления муниципальной услуги;  
порядка получения сведений о ходе рассмотрения заявления о предоставлении муницип-  
альной услуги и о результатах предоставления муниципальной услуги;  
по вопросам предоставления услуг, которые являются необходимыми и обязательными  
для предоставления муниципальной услуги;  
порядка досудебного (внесудебного) обжалования действий (бездействия) должностных  
лиц, и принимаемых ими решений при предоставлении муниципальной услуги.

Получение информации по вопросам предоставления муниципальной услуги и услуг,  
которые являются необходимыми и обязательными для предоставления муниципальной  
услуги осуществляется бесплатно.

При устном обращении Заявителя (лично или по телефону) должностное лицо админи-  
страции поселения, работник МФЦ, осуществляющий консультирование, подробно и в  
вежливой (корректной) форме информирует обратившихся по интересующим вопросам.

Ответ на телефонный звонок должен начинаться с информации о наименовании органа,

## ОФИЦИАЛЬНОЕ ОПУБЛИКОВАНИЕ

в который позвонил Заявитель, фамилии, имени, отчества (последнее - при наличии) и должности специалиста, принявшего телефонный звонок.

Если должностное лицо администрации поселения не может самостоятельно дать ответ, телефонный звонок должен быть передересован (переведен) на другое должностное лицо или же обратившемуся лицу должен быть сообщен телефонный номер, по которому можно будет получить необходимую информацию.

Если подготовка ответа требует продолжительного времени, он предлагает Заявителю один из следующих вариантов дальнейших действий:  
изложить обращение в письменной форме;  
назначить другое время для консультации.

Должностное лицо администрации поселения не вправе осуществлять информирование, выходящее за рамки стандартных процедур и условий предоставления муниципальной услуги, и влияющее прямо или косвенно на принимаемое решение.

Продолжительность информирования по телефону не должна превышать 10 минут.

Информирование осуществляется в соответствии с графиком приема граждан.

По письменному обращению должностное лицо администрации поселения, ответственный за предоставление муниципальной услуги, подробно в письменной форме разъясняет гражданину сведения по вопросам, указанным в пункте 1.5. настоящего Административного регламента в порядке, установленном Федеральным законом от 2 мая 2006 г. № 59-ФЗ «О порядке рассмотрения обращений граждан Российской Федерации» (далее - Федеральный закон № 59-ФЗ).

На ЕПГУ размещаются сведения, предусмотренные Положением о федеральной государственной информационной системе «Федеральный реестр государственных и муниципальных услуг (функций)», утвержденным постановлением Правительства Российской Федерации от 24 октября 2011 года № 861.

Доступ к информации о сроках и порядке предоставления муниципальной услуги осуществляется без выполнения заявителем каких-либо требований, в том числе без использования программного обеспечения, установка которого на технические средства заявителя требует заключения лицензионного или иного соглашения с правообладателем программного обеспечения, предусматривающего взимание платы, регистрацию или авторизацию заявителя или предоставление им персональных данных.

На официальном сайте администрации поселения, на стендах в местах предоставления муниципальной услуги и услуг, которые являются необходимыми и обязательными для предоставления муниципальной услуги, и в МФЦ размещается следующая справочная информация:

о месте нахождения и графике работы администрации поселения и их структурных подразделений, ответственных за предоставление муниципальной услуги, а также МФЦ;

справочные телефоны структурных подразделений Администрации поселения, ответственных за предоставление муниципальной услуги, в том числе номер телефона-автоинформатора (при наличии);

адрес официального сайта, а также электронной почты и (или) формы обратной связи Администрации поселения в сети «Интернет».

В залах ожидания Администрации поселения размещаются нормативные правовые акты, регулирующие порядок предоставления муниципальной услуги, в том числе Административный регламент, которые по требованию заявителя предоставляются ему для ознакомления.

Размещение информации о порядке предоставления муниципальной услуги на информационных стендах в помещении многофункционального центра осуществляется в соответствии с соглашением, заключенным между многофункциональным центром и Администрацией поселения с учетом требований к информированию, установленных Административным регламентом.

Информация о ходе рассмотрения заявления о предоставлении муниципальной услуги и о результатах предоставления муниципальной услуги может быть получена заявителем (его представителем) в личном кабинете на ЕПГУ, а также в соответствующем структурном подразделении администрации поселения при обращении заявителя лично, по телефону посредством электронной почты.

II. Стандарт предоставления муниципальной услуги Наименование муниципальной услуги

Муниципальная Передача в собственность граждан занимаемых ими жилых помещений жилищного фонда (приватизация жилищного фонда).

Наименование органа государственной власти, органа местного самоуправления (организации), предоставляющего муниципальную услугу

Муниципальная услуга предоставляется администрацией сельского поселения Каменный Брод муниципального района Челно-Вершинский Самарской области (далее - администрация).

В предоставлении муниципальной услуги принимают участие: МБУ м.р. Челно-Вершинский Самарской области «Многофункциональный центр предоставления государственных и муниципальных услуг», Федеральная служба государственной регистрации, кадастра и картографии, органы, осуществляющие технический учет и инвентаризацию в РФ объектов капитального строительства, МВД России, ФНС России, ЗАГС России, ПФР России, муниципальное казенное учреждение «Комитет по делам семьи и детства м.р. Челно-Вершинский Самарской области», иные органы государственной власти и местного самоуправления на территории Российской Федерации).

При предоставлении муниципальной услуги Администрация использует виды сведений владельцев (поставщиков) видов сведений, посредством Федеральной государственной информационной системы «Единая система межведомственного электронного взаимодействия» (далее - СМЭВ):

Сведения о регистрационном учете по месту жительства или месту пребывания - МВД России;

Сведения о лицах, зарегистрированных по месту пребывания или по месту жительства, а также состоящих на миграционном учёте, совместно по одному адресу - МВД России;

Предоставление из ЕПР ЗАГС по запросу сведений о рождении - ФНС;

Сведения о действительности Паспорта Гражданина РФ - МВД РФ;

О соответствии фамильно-именной группы, даты рождения, пола и СНИЛС - ПФР;

Сведения из ЕПР ЗАГС о перемене фамилии, имени, отчестве - ФНС;

Сведения о наличии приватизируемого жилого помещения в реестре муниципальной собственности - орган государственной власти (местного самоуправления), ответственный за ведение реестра муниципальной собственности;

Сведения, подтверждающие, что ранее право заявителя на приватизацию не было использовано - орган государственной власти (местного самоуправления), осуществляющий заключение договора на приватизацию;

Документы, подтверждающие право заявителя на пользование жилым помещением - администрация, ответственный за предоставление жилых помещений на условиях найма из муниципальной собственности;

Соглашение о расторжении договора передачи жилого помещения в собственность граждан - орган государственной власти (местного самоуправления), осуществляющий заключение договора на приватизацию.

При предоставлении муниципальной услуги администрации запрещается требовать от заявителя осуществления действий, в том числе согласований, необходимых для получения муниципальной услуги и связанных с обращением в иные государственные органы и организации, за исключением получения услуг, включенных в перечень услуг, которые являются необходимыми и обязательными для предоставления муниципальной услуги.

Описание результата предоставления муниципальной услуги

Результатом предоставления муниципальной услуги является один из следующих документов:

Решение о заключении договора о передаче жилого помещения в собственность граждан с приложением проекта договора о передаче жилого помещения в собственность граждан в форме электронного документа, подписанного усиленной электронной подписью.

2.5.2 Решение об отказе в предоставлении муниципальной услуги.

Срок предоставления муниципальной услуги, в том числе с учетом необходимости обращения в организации, участвующие в предоставлении муниципальной услуги, срок приостановления предоставления муниципальной услуги, срок выдачи (направления) документов, являющихся результатом предоставления муниципальной услуги	Срок предоставления муниципальной услуги, в том числе с учетом необходимости обращения в организации, участвующие в предоставлении муниципальной услуги, срок выдачи (направления) документов, являющихся результатом предоставления муниципальной услуги

Администрация в течение 35 рабочих дней со дня регистрации заявления и документов, необходимых для предоставления муниципальной услуги в администрации, направляет заяви-

телю способом указанным в заявлении один из результатов, указанных в пункте 2.5 Административного регламента.

Нормативные правовые акты, регулирующие предоставление муниципальной услуги

Перечень нормативных правовых актов, регулирующих предоставление муниципальной услуги (с указанием их реквизитов и источников официального опубликования), в федеральной государственной информационной системе «Федеральный реестр государственных и муниципальных услуг (функций)» и на ЕПГУ.

- Конституция Российской Федерации;

- Жилищный кодекс Российской Федерации;

- Федеральный закон от 29.12.2004г. № 189-ФЗ «О введении в действие Жилищного кодекса Российской Федерации»;

- Закон Российской Федерации от 04.07.1991г. № 1541-1 «О приватизации жилищного фонда в Российской Федерации»;

- Федеральный закон от 13.07.2015г. №218-ФЗ «О государственной регистрации недвижимости»;

- Федеральный закон от 24.07.2007г. №221-ФЗ «О кадастровой деятельности»;

- Федеральный закон от 27.07.2010г. № 210-ФЗ «Об организации предоставления государственных и муниципальных услуг»;

- Федеральный закон от 27.07.2006г. № 149-ФЗ «Об информации, информационных технологиях и о защите информации»;

- Федеральный закон от 06.10.2003г. № 131-ФЗ «Об общих принципах организации местного самоуправления в Российской Федерации»;

- решение Комитета Российской Федерации по муниципальному хозяйству от 18.11.1993 № 4 «Об утверждении Примерного положения о бесплатной приватизации жилищного фонда в Российской Федерации»;

- иные нормативные акты Российской Федерации и Самарской области, правовые акты органов местного самоуправления и настоящий Регламент.

Исчерпывающий перечень документов и сведений, необходимых в соответствии с нормативными правовыми актами для предоставления муниципальной услуги и услуг, которые являются необходимыми и обязательными для предоставления муниципальной услуги, подлежащих представлению заявителем, способы их получения заявителем, в том числе в электронной форме, порядок их представления

Для получения муниципальной услуги заявитель представляет:  
Заявление о предоставлении муниципальной услуги по форме, согласно Приложению № 1 к настоящему Административному регламенту.

В случае направления заявления посредством ЕПГУ формирование заявления осуществляется посредством заполнения интерактивной формы на ЕПГУ без необходимости дополнительной подачи заявления в какой-либо иной форме.

В заявлении также указывается один из следующих способов направления результата предоставления муниципальной услуги:

в форме электронного документа в личном кабинете на ЕПГУ;

дополнительно на бумажном носителе в виде распечатанного экземпляра электронного документа в администрации, МФЦ.

Основной документ, удостоверяющий личность заявителя, представителя (паспорт гражданина Российской Федерации) предоставляется в случаях обращения заявителя без использования ЕПГУ.

В случае направления заявления посредством ЕПГУ сведения из документа, удостоверяющего личность заявителя, представителя, проверяются при подтверждении учетной записи в Единой системе идентификации и аутентификации (далее - ЕСИА) и могут быть проверены путем направления запроса с использованием СМЭВ. Паспорт гражданина РФ заявителя и всех членов его семьи, а также лиц, зарегистрированных в приватизируемом жилом помещении, и лиц, имеющих право пользования этим помещением на условиях социального найма, достигших 14-летнего возраста.

При обращении посредством Портала в электронной форме заявления прикрепляются страницы паспорта гражданина РФ (независимо от того, заполнены данные страницы или нет): с фотографией, об адресе регистрации по месту жительства, а ранее выданных паспортов; свидетельство о рождении или документ, подтверждающий факт рождения и регистрации ребенка, выданные в установленном порядке (в случае рождения ребенка на территории иностранного государства), для членов семьи заявителя, не достигших 14-летнего возраста.

2.8.3. В случае, если заявление подается представителем, дополнительно предоставляется документ, подтверждающий полномочия представителя действовать от имени заявителя.

Документ, подтверждающий полномочия заявителя должен быть выдан нотариусом и подписан усиленной квалификационной электронной подписью нотариуса.

Основной документ, удостоверяющий личность представителя заявителя (паспорт гражданина Российской Федерации) предоставляется в случаях обращения представителя заявителя без использования ЕПГУ.

Документ, подтверждающий полномочие представителя заявителя, лица, уполномоченного в установленном порядке члена семьи заявителя, лица, зарегистрированного в приватизируемом жилом помещении (нотариально удостоверенная доверенность), законного представителя лица, имеющего право пользования данным помещением на условиях социального найма, достигшего 14-летнего возраста, или решение администрации поселения в сфере опеки, попечительства и патронажа (в отношении недееспособных/ограниченно дееспособных граждан, а также детей, оставшихся без попечения родителей, детей, помещенных под надзор в организации для детей-сирот и детей, оставшихся без попечения родителей), оформленные в установленном порядке и подтверждающие полномочия представителя заявителя по предоставлению документов для подписания Договора передачи в порядке приватизации занимаемых гражданами жилых помещений (далее - договор передачи), получению договора передачи.

Вступившее в законную силу решение суда о признании гражданина недееспособным/ограниченно дееспособным (копия, заверенная судом, принявшим решение) - представляется в отношении заявителя, членов семьи заявителя, лиц, зарегистрированных в приватизируемом жилом помещении, а также лиц, имеющих право пользования данным помещением на условиях социального найма.

Согласие органа, уполномоченного в сфере опеки и попечительства, на передачу в порядке приватизации жилого помещения в собственность недееспособного/ограниченно дееспособного гражданина, а также в собственность детей, оставшихся без попечения родителей, детей, помещенных под надзор в организации для детей-сирот и детей, оставшихся без попечения родителей, - представляется в отношении заявителя, членов семьи заявителя, лиц, зарегистрированных в приватизируемом жилом помещении, а также лиц, имеющих право пользования данным помещением на условиях социального найма.

Сведения о лицах, зарегистрированных по месту пребывания или по месту жительства, а также состоящих на миграционном учете совместно по одному адресу.  
Выписка из личного дела (справка) с указанием периода прохождения службы, состава семьи и отражения регистрации при воинской части по периодам службы (для офицеров, в том числе уволенных в запас, и членов их семей; граждан, проходящих (проходивших) военную службу по контракту, и членов их семей; граждан, которым предоставлено (было предоставлено) в пользование служебное жилое помещение при воинской части на период трудового договора (контракта), и членов их семей) - представляется в отношении заявителя, членов семьи заявителя, лиц, зарегистрированных в приватизируемом жилом помещении, лиц, имеющих право пользования данным помещением на условиях социального найма (в случае прохождение службы).

Справка об освобождении гражданина, участвующего в приватизации, и ее копия - представляется в отношении заявителя, членов семьи заявителя, лиц, зарегистрированных в приватизируемом жилом помещении, лиц, имеющих право пользования данным помещением на условиях социального найма (в случае отбывания наказания в местах лишения свободы).

## ОФИЦИАЛЬНОЕ ОПУБЛИКОВАНИЕ

Вступившее в законную силу решение суда (о наличии или лишении (отсутствии) жилищных или имущественных прав на жилое помещение заявителя, членов семьи заявителя, лиц, зарегистрированных в приватизируемом жилом помещении, лиц, имеющих право пользования данным помещением на условиях социального найма) (копия, заверенная судом, принявшим решение) - представляется в отношении заявителя, членов семьи заявителя, лиц, зарегистрированных в приватизируемом жилом помещении, лиц, имеющих право пользования данным помещением на условиях социального найма (при наличии в отношении таких лиц вступившего в силу решения суда).

Вступивший в законную силу приговор суда (копия, заверенная судом, принявшим решение), а также документ, подтверждающий отбывание наказания гражданами, осужденными к лишению свободы или к принудительным работам (в соответствии с постановлением Конституционного Суда Российской Федерации от 23 июня 1995 г. № 8-П), - представляется в отношении заявителя, членов семьи заявителя, лиц, зарегистрированных в приватизируемом жилом помещении, лиц, имеющих право пользования данным помещением на условиях социального найма (при наличии в отношении таких лиц вступившего в силу приговора суда).

Письменное согласие на приватизацию занимаемого жилого помещения заявителя, члена семьи заявителя, иного лица, зарегистрированного в приватизируемом жилом помещении, лица, имеющего право пользования данным помещением на условиях социального найма, достигшего 14-летнего возраста, и/или его законного представителя или лица, уполномоченного в установленном порядке, или письменный отказ от приватизации занимаемого жилого помещения члена семьи заявителя, иного лица, зарегистрированного в приватизируемом жилом помещении, лица, имеющего право пользования данным помещением на условиях социального найма, достигшего 14-летнего возраста, и/или его законного представителя или лица, уполномоченного в установленном порядке.

В случае обращения посредством ЕПГУ и предоставления документа, подтверждающего полномочия действовать от имени заявителя необходимость предоставления письменного согласия, указанного в данном пункте Административного регламента отсутствует.

Договор социального найма на приватизируемое жилое помещение, в том числе дополнительное(ые) соглашения(я) к нему (при наличии) либо ордер / выписка из распоряжения органа исполнительной власти (при наличии у заявителя) / выписка из протокола заседания жилищной комиссии уполномоченных органов власти и подведомственных организаций; в случае утери ордера - копия распоряжения органа исполнительной власти, выданная органами, уполномоченными на предоставление сведений архивного фонда на приватизируемое жилое помещение, вступившее в законную силу решение суда о признании права пользования жилым помещением на условиях социального найма, другой документ, устанавливающий право на проживание в данном жилом помещении;

Сведения о месте регистрации и проживания заявителя и других лиц, совместно участвующих в приватизации испрашиваемого жилого помещения, в период с 11.07.1991г. по момент обращения за приватизацией;

Документ уполномоченного органа, подтверждающий неиспользованное (использованное) право на участие в приватизации по прежнему месту жительства, а также документ, подтверждающий полномочия данного органа на выдачу указанного документа;

Документ о перемене фамилии (имени, отчества) заявителя и иных лиц совместно участвующих в приватизации испрашиваемого жилого помещения (при наличии данного факта).

Заявления и прилагаемые документы, указанные в пункте 2.8 настоящего Административного регламента, направляются (подаются) в администрация в электронной форме путем заполнения формы запроса через личный кабинет на ЕПГУ, либо путем обращения в МФЦ, либо при личном обращении в администрацию.

Письменный отказ от участия в приватизации.

Исчерпывающий перечень документов и сведений, необходимых в соответствии с нормативными правовыми актами для предоставления муниципальной услуги, которые находятся в распоряжении государственных органов, органов местного самоуправления и иных органов, участвующих в предоставлении муниципальных услуг.

Перечень документов и сведений, необходимых в соответствии с нормативными правовыми актами для предоставления муниципальной услуги, которые находятся в распоряжении государственных органов, органов местного самоуправления и иных органов, участвующих в предоставлении государственных или муниципальных услуг в случае обращения;

Ордер или выписка из распоряжения органа исполнительной власти о предоставлении жилого помещения по договору социального найма.

Свидетельство о рождении для членов семьи заявителя, лиц, зарегистрированных в приватизируемом жилом помещении, не достигших 14-летнего возраста.

Документы, содержащие сведения о гражданах, не достигших 14-летнего возраста. Выписка из долевой книги с полной информацией о гражданах, зарегистрированных по месту жительства в данном жилом помещении в настоящее время, а также зарегистрированных ранее и выбывших за период с момента выдачи ордера.

Копия финансового лицевого счета при приватизации комнат в коммунальной квартире или отдельных квартир в случае утери ордера.

Документы, подтверждающие использованное (неиспользованное) право на приватизацию жилого помещения.

Документ администрации поселения, подтверждающий неиспользованное право на участие в приватизации по прежнему месту жительства, представляется в отношении заявителя, членов семьи заявителя, лиц, зарегистрированных в приватизируемом жилом помещении, лиц, имеющих право пользования данным помещением на условиях социального найма.

Документ, подтверждающий полномочия органа, указанного в пункте 2.11.7 настоящего Административного регламента, по выдаче документа, подтверждающего неиспользованное право на участие в приватизации по прежнему месту жительства (копия, заверенная органом, его выдавшим).

Исчерпывающий перечень оснований для отказа в приеме документов, необходимых для предоставления муниципальной услуги

Основаниями для отказа в приеме документов, рассмотренных документов, необходимых для предоставления муниципальной услуги, являются:

запрос о предоставлении услуги подан в орган государственной власти, орган местного самоуправления или организацию, в полномочия которых не входит предоставление услуги;

неполное заполнение обязательных полей в форме запроса о предоставлении услуги (недостаточное, неправильное);

представление неполного комплекта документов;

представленные документы утратили силу на момент обращения за услугой (документ, удостоверяющий личность; документ, удостоверяющий полномочия представителя Заявителя, в случае обращения за предоставлением услуги указанным лицом);

представленные документы содержат подкатики и исправления текста, не заверенные в порядке, установленном законодательством Российской Федерации;

подача заявления о предоставлении услуги и документов, необходимых для предоставления услуги, в электронной форме с нарушением установленных требований;

представленные в электронной форме документы содержат повреждения, наличие которых не позволяет в полном объеме использовать информацию и сведения, содержащиеся в документах для предоставления услуги;

заявление подано лицом, не имеющим полномочий представлять интересы заявителя.

Решение об отказе в приеме документов направляется не позднее первого рабочего дня, следующего за днем подачи заявления.

Исчерпывающий перечень оснований для приостановления или отказа в предоставлении муниципальной услуги

Основаниями для отказа в предоставлении муниципальной услуги являются:

Противоречие документов или сведений, полученных с использованием межведомственного информационного взаимодействия, представленным заявителем документам или сведениям.

Обращение за предоставлением муниципальной услуги лица, не являющегося заявителем на предоставление муниципальной услуги в соответствии с настоящим Административным регламентом (в случае, если указанное основание было выявлено при процедуре принятия решения о предоставлении муниципальной услуги).

2.13.3 Отсутствие согласия с приватизацией жилого помещения одного из членов семьи заявителя, лиц, зарегистрированных в приватизируемом жилом помещении, лиц, имеющих

право пользования данным помещением на условиях социального найма и не использовавших право на приватизацию.

2.13.4. Обращение заявителя, одного из членов семьи заявителя, иного лица, зарегистрированного в приватизируемом жилом помещении, лица, имеющего право пользования данным помещением на условиях социального найма, достигшего 14-летнего возраста, и/или его законного представителя или лица, уполномоченного в установленном порядке, об отсутствии намерений оформлять приватизацию.

Отказ в приватизации жилого помещения одного или нескольких лиц, зарегистрированных по месту жительства с заявителем.

Использованное ранее право на приватизацию.

Обращение с запросом о приватизации жилого помещения, находящегося в аварийном состоянии, в общежитии, служебного жилого помещения.

Отсутствие/непредставление сведений, подтверждающих участие (неучастие) в приватизации, из других субъектов Российской Федерации.

Отсутствие права собственности на приватизируемое заявителем жилое помещение у органа государственной власти, органа местного самоуправления субъекта Российской Федерации, представляющего муниципальную.

Изменение паспортных и/или иных персональных данных в период предоставления муниципальной услуги.

Адрес жилого помещения.

Изменение состава лиц, совместно проживающих в приватизируемом жилом помещении с заявителем, в период предоставления муниципальной услуги.

Наличие в составе семьи заявителя лиц, зарегистрированных в приватизируемом жилом помещении, лиц, имеющих право пользования данным помещением на условиях социального найма (в случае, если от соответствующих лиц не представлено согласие на приватизацию жилого помещения или не представлены сведения, подтверждающие отсутствие у соответствующих лиц права на приватизацию жилого помещения):

граждан, выбывших в организации стационарного социального обслуживания; временно отсутствующих граждан (выбывших для прохождения службы в ряды Вооруженных сил, на период учебы/работы, в жилые помещения, предоставленные для временного проживания);

граждан, выбывших в места лишения свободы или осужденных к принудительным работам (в соответствии с постановлением Конституционного Суда Российской Федерации от 23 июня 1995 г. № 8-П);

граждан, снятых с регистрационного учета на основании судебных решений, но сохранивших право пользования жилым помещением;

граждан, снятых с регистрационного учета без указания точного адреса.

В случае непредставления документов, выражающих волю граждан вышеперечисленных категорий в отношении приватизации жилого помещения (согласие на отказ/доверенность), или документов, подтверждающих прекращение права на жилое помещение.

Наличие в составе семьи заявителя лиц, зарегистрированных в приватизируемом жилом помещении, лиц, имеющих право пользования данным помещением на условиях социального найма, граждан, признанных на основании судебных решений безвестно отсутствующими.

Решение органа, осуществляющего государственную регистрацию прав на недвижимое имущество и сделок с ним, государственной кадастровый учет недвижимого имущества, об отказе в государственной регистрации прав (перехода прав) на приватизируемое жилое помещение в случаях, когда причина отказа не может быть устранена самостоятельно Департаментом.

Оспаривание в судебном порядке права на жилое помещение, в отношении которого подан запрос.

Перечень услуг, которые являются необходимыми и обязательными для предоставления муниципальной услуги, в том числе сведения о документе (документах), выдаваемом (выдаваемым) организациями, участвующими в предоставлении муниципальной услуги

Услуги, необходимые и обязательные для предоставления муниципальной услуги, отсутствующие.

Порядок, размер и основания взимания государственной пошлины или иной оплаты, взимаемой за предоставление муниципальной услуги

Предоставление муниципальной услуги осуществляется бесплатно.

Услуги, необходимые и обязательные для предоставления муниципальной услуги, отсутствующие.

Максимальный срок ожидания в очереди при подаче запроса о предоставлении муниципальной услуги и при получении результата предоставления муниципальной услуги

Максимальный срок ожидания в очереди при подаче запроса о предоставлении муниципальной услуги и при получении результата предоставления муниципальной услуги в КУМИ или МФЦ составляет не более 15 минут.

Срок и порядок регистрации запроса заявителя о предоставлении муниципальной услуги, в том числе в электронной форме

Срок регистрации заявления о предоставлении муниципальной услуги подлежат регистрации в администрации сельского поселения Каменный Брод в течение 15 минут с момента приема заявления и документов, необходимых для предоставления муниципальной услуги.

Требования к помещениям, в которых предоставляется муниципальная услуга

Местоположение административных зданий, в которых осуществляется прием заявлений и документов, необходимых для предоставления муниципальной услуги, а также выдача результатов предоставления муниципальной услуги, должно обеспечивать удобство для граждан с точки зрения пешеходной доступности от остановок общественного транспорта.

В случае, если имеется возможность организации стоянки (парковки) возле здания (строения), в котором размещено помещение приема и выдачи документов, организовывается стоянка (парковка) для личного автомобильного транспорта заявителей. За пользование стоянки (парковки) с заявителей плата не взимается.

Для парковки специальных автотранспортных средств инвалидов на стоянке (парковке) выделяется не менее 10% мест (но не менее одного места) для бесплатной парковки транспортных средств, управляемых инвалидами I, II групп, а также инвалидами III группы в порядке, установленном Правительством Российской Федерации, и транспортных средств, перевозящих таких инвалидов и (или) детей-инвалидов.

В целях обеспечения беспрепятственного доступа заявителей, в том числе передвигающихся на инвалидных колясках, вход в здание и помещения, в которых предоставляется муниципальная услуга, оборудуются пандусами, поручнями, тактильными (контрастными) предупреждающими элементами, иными специальными приспособлениями, позволяющими обеспечить беспрепятственный доступ и передвижение инвалидов, в соответствии с законодательством Российской Федерации о социальной защите инвалидов.

Центральный вход в здание администрации поселения должен быть оборудован информационной табличкой (вывеской), содержащей информацию:

наименование;

местонахождение и юридический адрес;

режим работы;

график приема;

номера телефонов для справок.

Помещения, в которых предоставляется муниципальная услуга, должны соответствовать санитарно-эпидемиологическим правилам и нормативам.

Помещения, в которых предоставляется муниципальная услуга, оснащаются:

противопожарной системой и средствами пожаротушения;

системой оповещения о возникновении чрезвычайной ситуации;

средствами оказания первой медицинской помощи;

туалетными комнатами для посетителей.

Зал ожидания Заявителей оборудуется стульями, скамьями, количество которых опреде-



## ОФИЦИАЛЬНОЕ ОПУБЛИКОВАНИЕ

ляется исходя из фактической нагрузки и возможностей для их размещения в помещении, а также информационными стендами.

Тексты материалов, размещенных на информационном стенде, печатаются удобным для чтения шрифтом, без исправлений, с выделением наиболее важных мест полужирным шрифтом.

Места для заполнения заявлений оборудуются стульями, столами (стойками), банками заявлений, письменными принадлежностями.

Места приема Заявителей оборудуются информационными табличками (вывесками) с указанием:

номера кабинета и наименования отдела;  
фамилии, имени и отчества (последнее - при наличии), должности ответственного лица за прием документов;

графика приема Заявителей.  
Рабочее место каждого ответственного лица за прием документов, должно быть оборудовано персональным компьютером с возможностью доступа к необходимым информационным базам данных, печатающим устройством (принтером) и копирующим устройством.

Лицо, ответственное за прием документов, должно иметь настольную табличку с указанием фамилии, имени, отчества (последнее - при наличии) и должности.

При предоставлении муниципальной услуги инвалидам обеспечиваются:  
возможность беспрепятственного доступа к объекту (зданию, помещению), в котором предоставляется муниципальная;

возможность самостоятельного передвижения по территории, на которой расположены здания и помещения, в которых предоставляется муниципальная, а также объекты и выхода из них, посадки в транспортное средство и высадки из него, в том числе с использованием кресла-коляски;

сопровождение инвалидов, имеющих стойкие расстройства функции зрения и самостоятельного передвижения;

надлежащее размещение оборудования и носителей информации, необходимых для обеспечения беспрепятственного доступа инвалидов зданиям и помещениям, в которых предоставляется муниципальная, и к муниципальной услуге с учетом ограничений их жизнедеятельности;

дублирование необходимой для инвалидов звуковой и зрительной информации, а также надписей, знаков и иной текстовой и графической информации знаками, выполненными рельефно-точечным шрифтом Брайля;

допуск сурдопереводчика и тифлосурдопереводчика;

допуск собаки-проводника при наличии документа, подтверждающего ее специальное обучение, на объекты (здания, помещения), в которых предоставляется муниципальная услуга;

оказание инвалидам помощи в преодолении барьеров, мешающих получению ими муниципальных услуг наравне с другими лицами.

Показатели доступности и качества муниципальной услуги

Основными показателями доступности предоставления муниципальной услуги являются: наличие полной и понятной информации о порядке, сроках и ходе предоставления муниципальной услуги в информационно-телекоммуникационных сетях общего пользования (в том числе в сети «Интернет»), средствах массовой информации;

возможность получения заявителем уведомлений о предоставлении муниципальной услуги с помощью ЕПГУ;

возможность получения информации о ходе предоставления муниципальной услуги, в том числе с использованием информационно-коммуникационных технологий.

Основными показателями качества предоставления муниципальной услуги являются: своевременность предоставления муниципальной услуги в соответствии со стандартом ее предоставления, установленным настоящим Административным регламентом;

минимально возможное количество взаимодействий гражданина с должностными лицами, участвующими в предоставлении муниципальной услуги;

отсутствие обоснованных жалоб на действия (бездействие) сотрудников и их некорректно (невнимательно) отношение к заявителям;

отсутствие нарушений установленных сроков в процессе предоставления муниципальной услуги;

отсутствие заявлений об оспаривании решений, действий (бездействия) администрации поселения, его должностных лиц, принимаемых (совершенных) при предоставлении муниципальной услуги, по итогам рассмотрения которых вынесены решения об удовлетворении (частичном удовлетворении) требований заявителей.

Иные требования, в том числе учитывающие особенности предоставления муниципальной услуги в многофункциональных центрах, особенности предоставления муниципальной услуги по экстерриториальному принципу и особенности предоставления муниципальной услуги в электронной форме

Предоставление муниципальной услуги по экстерриториальному принципу осуществляется в части обеспечения возможности подачи заявлений посредством ЕПГУ и получения результата муниципальной услуги в МФЦ.

Заявителям обеспечивается возможность представления заявления и прилагаемых документов в форме электронных документов посредством ЕПГУ.

В этом случае заявитель или его представитель авторизуется на ЕПГУ посредством подтвержденной учетной записи в ЕСИА, заполняет заявление о предоставлении муниципальной услуги с использованием интерактивной формы в электронном виде.

Заполненное заявление о предоставлении муниципальной услуги отправляется заявителем вместе с прикрепленными электронными образцами документов, необходимыми для предоставления муниципальной услуги, в администрацию. При авторизации в ЕСИА заявление о предоставлении муниципальной услуги считается подписанным простой электронной подписью заявителя, представителя, уполномоченного на подписание заявления.

Результаты предоставления муниципальной услуги, указанные в пункте 2.5 настоящего Административного регламента, направляются заявителю, представителю в личный кабинет на ЕПГУ в форме электронного документа, подписанного усиленной квалифицированной электронной подписью уполномоченного должностного лица Администрации поселения в случае направления заявления посредством ЕПГУ.

В случае направления заявления посредством ЕПГУ результат предоставления муниципальной услуги также может быть выдан заявителю на бумажном носителе в МФЦ в порядке, предусмотренном пунктом 6.4 настоящего Административного регламента.

Электронные документы представляются в следующих форматах:

а) xml - для формализованных документов;

б) doc, docx, odt - для документов с текстовым содержанием, не включающим формулы (за исключением документов, указанных в подпункте "в" настоящего пункта);

в) xls,xlsx, ods - для документов, содержащих расчеты;

г) pdf, jpeg, jpeg - для документов с текстовым содержанием, в том числе включающих формулы и (или) графические изображения (за исключением документов, указанных в подпункте "в" настоящего пункта), а также документов с графическим содержанием.

Допускается формирование электронного документа путем сканирования непосредственно с оригинала документа (использование копий не допускается), которое осуществляется с сохранением ориентации оригинала документа в разрешении 300 - 500 dpi (масштаб 1:1) с использованием следующих режимов:

«черно-белый» (при отсутствии в документе графических изображений и (или) цветного текста);

«оттенки серого» (при наличии в документе графических изображений, отличных от цветного графического изображения);

«цветной» или «режим полной цветопередачи» (при наличии в документе цветных графических изображений либо цветного текста);

сохранением всех аутентичных признаков подлинности, а именно: графической подписи лица, печати, углового штампа бланка;

количество файлов должно соответствовать количеству документов, каждый из которых содержит текстовую и (или) графическую информацию.

Электронные документы должны обеспечивать:

возможность идентифицировать документ и количество листов в документе;

для документов, содержащих структурированные по частям, главам, разделам (подразделам)

данные и закладки, обеспечивающие переходы по оглавлению и (или) к содержащимся в тексте рисункам и таблицам.

Документы, подлежащие представлению в форматах xls,xlsx или ods, формируются в виде отдельного электронного документа.

Состав, последовательность и сроки выполнения административных процедур (действий), требования к порядку их выполнения, в том числе особенности выполнения административных процедур в электронной форме

Исчерпывающий перечень административных процедур  
Предоставление муниципальной услуги включает в себя следующие административные процедуры:

проверка документов и регистрация заявления;

получение сведений посредством СМЭВ;

рассмотрение документов и сведений;

принятие решения;

выдача результата;

вынесение результата муниципальной услуги в реестр юридически значимых записей.

Перечень административных процедур (действий) при предоставлении муниципальной услуги услуг в электронной форме

При предоставлении муниципальной услуги в электронной форме заявителю обеспечиваются:

получение информации о порядке и сроках предоставления муниципальной услуги;

формирование заявления;

прием и регистрация Администрацией поселения заявления и иных документов, необходимых для предоставления муниципальной услуги;

получение результата предоставления муниципальной услуги;

получение сведений о ходе рассмотрения заявления;

осуществление оценки качества предоставления муниципальной услуги;

досудебное (внесудебное) обжалование решений и действий (бездействия) администрации поселения либо действия (бездействие) должностных лиц администрации поселения, предоставляющего муниципальную, либо муниципального служащего.

Порядок осуществления административных процедур (действий) в электронной форме

Формирование заявления.

Формирование заявления осуществляется посредством заполнения электронной формы заявления на ЕПГУ без необходимости дополнительной подачи заявления в какой-либо иной форме.

Формально-логическая проверка сформированного заявления осуществляется после заполнения заявителем каждого из полей электронной формы заявления. При выявлении некорректно заполненного поля электронной формы заявления заявитель уведомляется о характере выявленной ошибки и порядке ее устранения посредством информационного сообщения непосредственно в электронной форме заявления.

При формировании заявления заявителю обеспечивается:

а) возможность копирования и сохранения заявления и иных документов, указанных в пункте 2.8 настоящего Административного регламента, необходимых для предоставления муниципальной услуги;

б) возможность печати на бумажном носителе копии электронной формы заявления;

в) сохранение ранее введенных в электронную форму заявления значений в любой момент по желанию пользователя, в том числе при возникновении ошибок ввода и возврата для повторного ввода значений в электронную форму заявления;

г) заполнение полей электронной формы заявления до начала ввода сведений заявителем с использованием сведений, размещенных в ЕСИА, и сведений, опубликованных на ЕПГУ, в части, касающейся сведений, отсутствующих в ЕСИА;

д) возможность вернуться на любой из этапов заполнения электронной формы заявления без потери ранее введенной информации;

е) возможность доступа заявителя на ЕПГУ к ранее поданным им заявлениям в течение не менее одного года, а также частично сформированных заявлений - в течение не менее 3 месяцев.

Сформированное и подписанное заявление и иные документы, необходимые для предоставления муниципальной услуги, направляются в Администрацию посредством ЕПГУ.

Администрация обеспечивает в срок не позднее 1 рабочего дня с момента подачи заявления на ЕПГУ, а в случае его поступления в нерабочий или праздничный день, - в следующий за ним первый рабочий день:

а) прием документов, необходимых для предоставления муниципальной услуги, и направление заявителю электронного сообщения о поступлении заявления;

б) регистрацию заявления и направление заявителю уведомления о регистрации заявления либо об отказе в приеме документов, необходимых для предоставления муниципальной услуги.

Электронное заявление становится доступным для должностного лица администрации поселения, ответственного за прием и регистрацию заявления (далее - ответственного должностного лица), в государственной информационной системе, используемой Администрацией поселения для предоставления муниципальной услуги (далее - ГИС).

Ответственное должностное лицо:

проверяет наличие электронных заявлений, поступивших с ЕПГУ, с периодом не реже 2 раз в день;

рассматривает поступившие заявления и приложенные образцы документов (документы);

производит действия в соответствии с пунктом 3.4 настоящего Административного регламента.

Заявитель в качестве результата предоставления муниципальной услуги обеспечивается возможность получения документа:

в форме электронного документа, подписанного усиленной квалифицированной электронной подписью уполномоченного должностного лица КУМИ, направленного заявителю в личный кабинет на ЕПГУ;

в виде бумажного документа, подтверждающего содержание электронного документа, который заявитель получает при личном обращении в МФЦ.

Получение информации о ходе рассмотрения заявления и о результате предоставления муниципальной услуги производится в личном кабинете на ЕПГУ, при условии авторизации. Заявитель имеет возможность просматривать статус электронного заявления, а также информацию о дальнейших действиях в личном кабинете по собственной инициативе, в любое время.

При предоставлении муниципальной услуги в электронной форме заявителю направляются:

а) уведомление о приеме и регистрации заявления и иных документов, необходимых для предоставления муниципальной услуги, содержащее сведения о факте приема заявления и документов, необходимых для предоставления муниципальной услуги, и начале процедуры предоставления муниципальной услуги, а также сведения о дате и времени окончания предоставления муниципальной услуги либо мотивированный отказ в приеме документов, необходимых для предоставления муниципальной услуги;

б) уведомление о результатах рассмотрения документов, необходимых для предоставления муниципальной услуги, содержащее сведения о принятии положительного решения о предоставлении муниципальной услуги и возможности получить результат предоставления муниципальной услуги либо мотивированный отказ в предоставлении муниципальной услуги.

Оценка качества предоставления муниципальной услуги.

Оценка качества предоставления муниципальной услуги осуществляется в соответствии с Правилами оценки гражданами эффективности деятельности руководителей территориальных органов федеральных органов исполнительной власти (их структурных подразделений) с учетом качества предоставления ими муниципальных услуг, а также применения результатов указанной оценки как основания для принятия решений о досрочном прекращении исполнения соответствующими руководителями своих должностных обязанностей,

## ОФИЦИАЛЬНОЕ ОПУБЛИКОВАНИЕ

утвержденными постановлением Правительства Российской Федерации от 12 декабря 2012 года № 1284 «Об оценке гражданами эффективности деятельности руководителей территориальных органов федеральных органов исполнительной власти (их структурных подразделений) и территориальных органов государственных внебюджетных фондов (их региональных отделений) с учетом качества предоставления муниципальных услуг, руководителей МФЦ предоставления государственных и муниципальных услуг с учетом качества организации предоставления государственных и муниципальных услуг, а также о применении результатов указанной оценки как основания для принятия решений о досрочном прекращении исполнения соответствующими руководителями своих должностных обязанностей».

Заявителю обеспечивается возможность направления жалобы на решения, действия или бездействия администрации поселения, должностного лица администрации поселения либо муниципального служащего в соответствии со статьей 11.2 Федерального закона № 210-ФЗ и в порядке, установленном постановлением Правительства Российской Федерации от 20 ноября 2012 года № 1198 «О федеральной государственной информационной системе, обеспечивающей процесс досудебного, (внесудебного) обжалования решений и действий (бездействия), совершенных при предоставлении государственных и муниципальных услуг».

Порядок исправления допущенных опечаток и ошибок в выданных в результате предоставления муниципальной услуги документах

В случае выявления опечаток и ошибок заявитель вправе обратиться в администрацию поселения с заявлением с приложением документов, указанных в пункте 2.8. настоящего Административного регламента.

Основания отказа в приеме заявления об исправлении опечаток и ошибок указаны в пункте 2.12 настоящего Административного регламента.

Исправление допущенных опечаток и ошибок в выданных в результате предоставления муниципальной услуги документах осуществляется в следующем порядке:

Заявитель при обнаружении опечаток и ошибок в документах, выданных в результате предоставления муниципальной услуги, обращается лично в администрация поселения с заявлением о необходимости исправления опечаток и ошибок, в котором содержится указание на их описание.

Администрация при получении заявления, указанного в подпункте 3.13.1 пункта 3.13 настоящего подраздела, рассматривает необходимость внесения соответствующих изменений в документы, являющиеся результатом предоставления муниципальной услуги.

Администрация поселения обеспечивает устранение опечаток и ошибок в документах, являющихся результатом предоставления муниципальной услуги.

Срок устранения опечаток и ошибок не должен превышать 3 (трех) рабочих дней с даты регистрации заявления, указанного в подпункте 3.13.1 пункта 3.13 настоящего подраздела.

Формы контроля за исполнением административного регламента

Порядок осуществления текущего контроля за соблюдением и исполнением ответственными должностными лицами положений административного и иных нормативных правовых актов, устанавливающих требования к предоставлению муниципальной услуги, а также принятием ими решений

Текущий контроль за соблюдением и исполнением настоящего Административного регламента, иных нормативных правовых актов, устанавливающих требования к предоставлению муниципальной услуги, осуществляется на постоянной основе должностными лицами администрации сельского поселения, уполномоченными на осуществление контроля за предоставлением муниципальной услуги.

Для текущего контроля используются сведения служебной корреспонденции, устная и письменная информация специалистов и должностных лиц администрации поселения.

Текущий контроль осуществляется путем проведения проверок: решений о предоставлении (об отказе в предоставлении) муниципальной услуги; выявления и устранения нарушений прав граждан;

рассмотрения, принятия решений и подготовки ответов на обращения граждан, содержащие жалобы на решения, действия (бездействия) должностных лиц.

Порядок и периодичность осуществления плановых и внеплановых проверок полноты и качества предоставления муниципальной услуги

Контроль за полнотой и качеством предоставления муниципальной услуги включает в себя проведение плановых и внеплановых проверок.

Плановые проверки осуществляются на основании годовых планов работы администрации, утверждаемых руководителем администрации поселения. При плановой проверке полноты и качества предоставления муниципальной услуги контролю подлежат:

соблюдение сроков предоставления муниципальной услуги;

соблюдение положений настоящего Административного регламента;

правильность и обоснованность принятого решения об отказе в предоставлении муниципальной услуги.

Основанием для проведения внеплановых проверок являются:

получение от государственных органов, органов местного самоуправления информации о предполагаемых или выявленных нарушениях нормативных правовых актов Российской Федерации, нормативных правовых актов сельского поселения Каменный Брод; обращения граждан и юридических лиц на нарушения законодательства, в том числе на качество предоставления муниципальной услуги

обращения граждан и юридических лиц на нарушения законодательства, в том числе на качество предоставления муниципальной услуги.

Ответственность должностных лиц за решения и действия (бездействия), принимаемые (осуществляемые) ими в ходе предоставления муниципальной услуги

По результатам проведенных проверок в случае выявления нарушений положений настоящего Административного регламента, нормативных правовых актов администрации сельского поселения осуществляется привлечение виновных лиц к ответственности с законодательством Российской Федерации.

Персональная ответственность должностных лиц за правильность и своевременность принятия решения о предоставлении (об отказе в предоставлении) муниципальной услуги закрепляется в их должностных регламентах в соответствии с требованиями законодательства.

Требования к порядку и формам контроля за предоставлением муниципальной услуги, в том числе со стороны граждан, их объединений и организаций

Граждане, их объединения и организации имеют право осуществлять контроль за предоставлением муниципальной услуги путем получения информации о ходе предоставления муниципальной услуги, в том числе о сроках завершения административных процедур (действий).

Граждане, их объединения и организации также имеют право: направлять замечания и предложения по улучшению доступности и качества предоставления муниципальной услуги;

вносить предложения о мерах по устранению нарушений настоящего Административного регламента.

Должностные лица Администрации поселения принимают меры к прекращению допущенных нарушений, устраняют причины и условия, способствующие совершению нарушений.

Информация о результатах рассмотрения замечаний и предложений граждан, их объединений и организаций доводится до сведения лиц, направивших эти замечания и предложения.

Досудебный (внесудебный) порядок обжалования решений и действий (бездействия) органа, предоставляющего муниципальную услугу, а также их должностных лиц, муниципальных служащих

Заявитель имеет право на обжалование решения и (или) действий (бездействия) администрации поселения, должностных лиц администрации поселения, МФЦ, а также работника многофункционального центра при предоставлении муниципальной услуги в досудебном (внесудебном) порядке (далее - жалоба).

Органы местного самоуправления, организации и уполномоченные на рассмотрение жалобы лица, которым может быть направлена жалоба заявителя в досудебном (внесудебном) порядке;

В досудебном (внесудебном) порядке заявитель (представитель) вправе обратиться с жалобой в письменной форме на бумажном носителе или в электронной форме:

-руководителю МФЦ, главе администрации сельского поселения.

В администрации сельского поселения, МФЦ, определяются уполномоченные на рассмотрение жалоб должностные лица.

Способы информирования заявителей о порядке подачи и рассмотрения жалобы, в том числе с использованием Единого портала и муниципальных услуг (функций)

Информация о порядке подачи и рассмотрения жалобы размещается на информационных стендах в местах предоставления муниципальной услуги, на сайте администрации поселения, ЕПГУ, а также предоставляется в устной форме по телефону и (или) на личном приеме либо в письменной форме почтовым отправлением по адресу, указанному заявителем (представителем).

Перечень нормативных правовых актов, регулирующих порядок досудебного (внесудебного) обжалования действий (бездействия) и (или) решений, принятых (осуществленных) в ходе предоставления муниципальной услуги

Порядок досудебного (внесудебного) обжалования решений и действий администрации поселения, предоставляющего муниципальную услугу, а также его должностных лиц регулируется:

Федеральным законом «Об организации предоставления государственных и муниципальных услуг»;

Постановлением Правительства Российской Федерации от 20 ноября 2012 года № 1198 «О федеральной государственной информационной системе,

обеспечивающей процесс досудебного (внесудебного) обжалования решений и действий (бездействия), совершенных при предоставлении государственных и муниципальных услуг».

Особенности выполнения административных процедур (действий) в многофункциональных центрах предоставления муниципальной услуги

Исчерпывающий перечень административных процедур (действий) при предоставлении муниципальной услуги, выполняемых многофункциональными центрами

6.1 Многофункциональный центр осуществляет:

информирование заявителей о порядке предоставления муниципальной услуги в МФЦ, по иным вопросам, связанным с предоставлением муниципальной услуги, а также консультирование заявителей о порядке предоставления муниципальной услуги в МФЦ;

выдачу заявителю результата предоставления муниципальной услуги, на бумажном носителе, подтверждающих содержание электронных документов, направленных в многофункциональный центр по результатам предоставления муниципальной услуги, а также выдачу документов, включая составление на бумажном носителе и заверение выписок из информационных систем органов, предоставляющих муниципальные услуги; иные процедуры и действия, предусмотренные Федеральным законом № 210-ФЗ.

В соответствии с частью 1.1 статьи 16 Федерального закона № 210-ФЗ для реализации своих функций многофункциональные центры вправе привлекать иные организации.

Информирование заявителей

Информирование заявителя многофункциональными центрами осуществляется следующими способами:

а) посредством привлечения средств массовой информации, а также путем размещения информации на официальных сайтах и информационных стендах МФЦ;

б) при обращении заявителя в многофункциональный центр лично, по телефону, посредством почтовых отправлений, либо по электронной почте.

При личном обращении работник многофункционального центра подробно информирует заявителя по интересующим их вопросам в вежливой корректной форме с использованием официально-делового стиля речи. Рекомендуемое время предоставления консультации - не более 15 минут, время ожидания в очереди в секторе информирования для получения информации о муниципальных услугах не может превышать 15 минут.

Ответ на телефонный звонок должен начинаться с информации о наименовании организации, фамилии, имени, отчестве и должности работника многофункционального центра, принявшего телефонный звонок. Индивидуальное устное консультирование при обращении заявителя по телефону работник многофункционального центра осуществляет не более 10 минут;

В случае если для подготовки ответа требуется более продолжительное время, работник многофункционального центра, осуществляющий индивидуальное устное консультирование по телефону, может предложить заявителю:

изложить обращение в письменной форме (ответ направляется Заявителю в соответствии со способом, указанным в обращении);

назначить другое время для консультаций.

При консультировании по письменным обращениям заявителей ответ направляется в письменном виде в срок не позднее 30 календарных дней с момента регистрации обращения в форме электронного документа по адресу электронной почты, указанному в обращении, поступившем в многофункциональный центр в форме электронного документа, и в письменной форме по почтовому адресу, указанному в обращении, поступившем в многофункциональный центр в письменной форме.

Выдача заявителю результата предоставления муниципальной услуги

При наличии в заявлении о предоставлении муниципальной услуги указания о выдаче результатов оказания услуги через многофункциональный центр, администрация поселения передает документы в многофункциональный центр для последующей выдачи заявителю (представителю) способом, согласно заключенным соглашениям о взаимодействии заключенным между администрацией сельского поселения и многофункциональным центром. Порядок и сроки передачи Администрацией поселения таких документов в многофункциональный центр определяются соглашением о взаимодействии, заключенным ими в порядке, установленном Постановлением № 797 от 27 сентября 2011 г.

Прием заявителей для выдачи документов, являющихся результатом муниципальной услуги, в порядке очереди при получении номерного талона из терминала электронной очереди, соответствующего цели обращения, либо по предварительной записи.

Работник многофункционального центра осуществляет следующие действия: устанавливает личность заявителя на основании документа, удостоверяющего личность в соответствии с законодательством Российской Федерации;

проверяет полномочия представителя заявителя (в случае обращения представителя заявителя);

определяет статус исполнения заявления заявителя в ГИС;

распечатывает результат предоставления муниципальной услуги в виде экземпляра электронного документа на бумажном носителе и заверяет его с использованием печати многофункционального центра;

заверяет экземпляр электронного документа на бумажном носителе с использованием печати многофункционального центра;

выдает документы заявителю, при необходимости запрашивает у заявителя подписи за каждый выданный документ;

запрашивает согласие заявителя на участие в sms-опросе для оценки качества предоставленных услуг многофункциональным центром.

## ОФИЦИАЛЬНОЕ ОПУБЛИКОВАНИЕ

Приложение 1  
к Административному регламенту  
предоставления муниципальной  
услуги «Передача в собственность  
граждан занимаемых ими жилых  
помещений жилищного фонда  
(приватизация жилищного фонда)»

Приложение 2  
к Административному регламенту  
предоставления муниципальной  
услуги «Передача в собственность  
граждан занимаемых ими жилых  
помещений жилищного фонда  
(приватизация жилищного фонда)»

Сведения о заявителе:

(Ф.И.О. физического лица)

Документ, удостоверяющий личность (вид документа) (серия, номер) (кем, когда выдан)

СНИЛС

Кому адресован документ:

(наименование уполномоченного органа исполнительной власти субъекта Российской Федерации или органа местного самоуправления)

Контактная информация

Тел. \_\_\_\_\_

эл. почта \_\_\_\_\_

(адрес регистрации по месту жительства)

(адрес регистрации по месту жительства)

## Заявление

Прошу предоставить муниципальную услугу «Передача в собственность граждан занимаемых ими жилых помещений жилищного фонда (приватизация жилищного фонда)» в отношении жилого помещения по адресу:

Настоящим подтверждаю, что ранее право на участие в приватизации на территории Российской Федерации не использовал.

Документы, необходимые для предоставления муниципальной услуги, прилагаются.

Конечный результат предоставления муниципальной услуги (решение о заключении договора о передаче жилого помещения в собственность граждан с приложением проекта договора о передаче жилого помещения в собственность граждан в форме электронного документа, подписанного усиленной электронной подписью) прошу представить с использованием Единого портала государственных и муниципальных услуг (функций) в форме электронного документа.

Решение об отказе в приеме документов, необходимых для предоставления муниципальной услуги, прошу: вручить лично, представить с использованием Единого портала государственных и муниципальных услуг (функций) в форме электронного документа (нужное подчеркнуть).

Решение о приостановлении предоставления муниципальной услуги прошу: вручить лично, представить с использованием Единого портала государственных и муниципальных услуг (функций) в форме электронного документа (нужное подчеркнуть).

Решение об отказе в предоставлении муниципальной услуги прошу: вручить лично, представить с использованием Единого портала государственных и муниципальных услуг (функций) в форме электронного документа (нужное подчеркнуть).

(подпись) (расшифровка подписи)

Дата \_\_\_\_\_

Настоящим подтверждаю свое согласие на осуществление администрацией сельского поселения следующих действий с моими персональными данными (персональными данными недееспособного лица - субъекта персональных данных (в случае, если заявитель является законным представителем): их обработку (включая сбор, систематизацию, накопление, хранение, уточнение (обновление, изменение), использование, обезличивание, распространение (в том числе передачу третьим лицам), блокирование, уничтожение персональных данных), в том числе в автоматизированном режиме, в целях получения информации об этапе предоставления муниципальной услуги, о результате предоставления муниципальной услуги, а также на их использование органами государственной власти субъекта Российской Федерации/органами местного самоуправления (указать наименование), подведомственными им организациями.

Настоящим также подтверждаю свое согласие на получение мною информации о предоставлении муниципальной услуги, а также о деятельности органов государственной власти субъекта Российской Федерации/органов местного самоуправления (указать наименование) и подведомственных им организаций.

Указанная информация может быть предоставлена мне с применением голосовых коммуникаций (путем рассылки по сети подвижной радиотелефонной связи коротких текстовых sms-сообщений, рассылки ussd-сообщений и др.), посредством направления мне сведений по информационно-телекоммуникационной сети Интернет на предоставленные мною номер телефона и (или) адрес электронной почты.

Настоящее согласие не устанавливает предельных сроков обработки данных.

Порядок отзыва согласия на обработку персональных данных мне известен.

Контактная информация субъекта персональных данных для предоставления информации об обработке персональных данных, а также в иных случаях, предусмотренных законодательством:

(почтовый адрес),(телефон), \_\_\_\_\_ (адрес электронной почты).

Подпись \_\_\_\_\_ (расшифровка подписи)

Дата \_\_\_\_\_

Запрос принят: Ф.И.О. должностного лица (работника), уполномоченного на прием запроса

Подпись \_\_\_\_\_ (расшифровка подписи)

Дата \_\_\_\_\_

Форма  
Сведения о заявителе, которому адресован документ (Ф.И.О. физического лица)  
Документ, удостоверяющий личность (вид документа) (серия, номер)  
(кем, когда выдан) Контактная информация:  
тел. \_\_\_\_\_  
эл. почта \_\_\_\_\_

Дата \_\_\_\_\_

## Решение об отказе в приеме документов, необходимых для предоставления муниципальной услуги

Настоящим подтверждается, что при приеме запроса и документов, необходимых для предоставления муниципальной услуги «Передача в собственность граждан занимаемых ими жилых помещений жилищного фонда (приватизация жилищного фонда)», были выявлены следующие основания для отказа в приеме документов (в Решении об отказе указывается конкретное основание (основания) для отказа в приеме документов):

представленные запрос и иные документы, необходимые для предоставления муниципальной услуги, не соответствуют требованиям, установленным правовыми актами Российской Федерации, правовыми актами субъекта Российской Федерации, настоящим Административным регламентом;

представленные документы утратили силу (данное основание применяется в случаях истечения срока действия документа, если срок действия документа указан в документе либо определен законодательством, а также в иных случаях, предусмотренных законодательством Российской Федерации);

заявителем представлен неполный комплект документов, предусмотренных пунктом 2.8. настоящего Административного регламента, подлежащих

обязательному представлению заявителем;

представленные документы содержат недостоверные и (или) противоречивые сведения; подача запроса от имени заявителя не уполномоченным на то лицом;

обращение за предоставлением муниципальной услуги лица, не являющегося заявителем на предоставление муниципальной услуги в соответствии с настоящим Регламентом (в случае, если указанное основание может быть выявлено при приеме запроса и документов, необходимых для предоставления муниципальной услуги);

обращение за муниципальной услугой в администрация или МФЦ, не предоставляющие требующуюся заявителю муниципальную услугу;

некорректное заполнение обязательных полей в форме интерактивного запроса на Портале;

наличие противоречивых сведений в представленных документах и в интерактивном запросе;

представление документов, не подписанных в установленном порядке;

запрос и иные документы в электронной форме подписаны с использованием электронной подписи, не принадлежащей заявителю.

В связи с изложенным принято решение об отказе в приеме запроса и иных документов, необходимых для предоставления муниципальной услуги.

(должностное лицо (работник), (подпись) (инициалы, фамилия) имеющее право принять решение

об отказе в приеме документов)

М.П.

Подпись заявителя, подтверждающая получение Решения об отказе в приеме документов

(подпись) (инициалы, фамилия заявителя) дата

АДМИНИСТРАЦИЯ  
СЕЛЬСКОГО ПОСЕЛЕНИЯ  
КАМЕННЫЙ БРОД  
МУНИЦИПАЛЬНОГО РАЙОНА  
ЧЕЛНО-ВЕРШИНСКИЙ  
САМАРСКОЙ ОБЛАСТИ

## ПОСТАНОВЛЕНИЕ

от 30 декабря 2022 года № 50

Об утверждении административного регламента предоставления муниципальной услуги «Предоставление жилого помещения по договору социального найма» на территории сельского поселения Каменный Брод муниципального района Челно-Вершинский Самарской области

В соответствии с Федеральным законом №131-ФЗ от 06.10.2003г. «Об общих принципах организации местного самоуправления в Российской Федерации», Федеральным законом №210-ФЗ от 27.07.2010г. «Об организации предоставления государственных и муниципальных услуг», администрация сельского поселения Каменный Брод муниципального района Челно-Вершинский Самарской области

## ПОСТАНОВЛЯЕТ:

1. Утвердить Административный регламент предоставления муниципальной услуги «Предоставление жилого помещения по договору социального найма» на территории сельского поселения Каменный Брод муниципального района Челно-Вершинский Самарской области (Приложение №1 к настоящему постановлению).

2. Опубликовать настоящее постановление в газете «Официальный вестник» и разместить на официальном сайте сельского поселения Каменный Брод в сети Интернет.

3. Настоящее постановление вступает в силу со дня его официального опубликования.

Глава сельского поселения Каменный Брод

С.С.Зайцев

## ОФИЦИАЛЬНОЕ ОПУБЛИКОВАНИЕ

Приложение  
к постановлению администрации  
сельского поселения Каменный Брод  
муниципального района Челно-Вершинский  
Самарской области  
от 30 декабря 2022 года №50

Административный регламент  
Предоставления муниципальной услуги  
«Предоставление жилого помещения по договору социального найма»  
на территории сельского поселения Каменный Брод муниципального района Челно-  
Вершинский Самарской области

## Общие положения

Предмет регулирования Административного регламента

Административный регламент предоставления муниципальной услуги «Предоставление жилого помещения по договору социального найма» разработан в целях повышения качества и доступности предоставления муниципальной услуги, определяет стандарт, сроки и последовательность действий (административных процедур) при осуществлении полномочий по предоставлению муниципальной услуги в сельском поселении Каменный Брод муниципального района Челно-Вершинский Самарской области. Настоящий Административный регламент регулирует отношения возникающие на основании Конституции Российской Федерации, Жилищного кодекса Российской Федерации, Налогового кодекса Российской Федерации, Федерального закона от 27 июля 2010 г. № 210-ФЗ «Об организации предоставления государственных и муниципальных услуг».

Круг Заявителей

Заявителями на получение муниципальной услуги являются физические лица - малолетние и другие категории граждан, определенные федеральным законом, указом Президента Российской Федерации или законом субъекта Российской Федерации, поставленные на учет в качестве нуждающихся в жилых помещениях и проживающие на территории сельского поселения Каменный Брод муниципального района Челно-Вершинский Самарской области (далее - Заявитель).

1.3 Интересы заявителей, указанных в пункте 1.2 настоящего Административного регламента, могут представлять лица, обладающие соответствующими полномочиями (далее - представитель).

Требования к порядку информирования о предоставлении муниципальной услуги

1.4 Информирование о порядке предоставления муниципальной услуги осуществляется: непосредственно при личном приеме заявителя в администрации сельского поселения Каменный Брод муниципального района Челно-Вершинский Самарской области предоставляющего муниципальную услугу (далее-Уполномоченный орган) или многофункциональном центре предоставления государственных и муниципальных услуг (далее - многофункциональный центр);

по телефону Уполномоченного органа или многофункциональном центре; письменно, в том числе посредством электронной почты, факсимильной связи;

посредством размещения в открытой и доступной форме информации: в федеральной государственной информационной системе «Единый портал государственных и муниципальных услуг (функций)» (<https://www.gosuslugi.ru/>) (далее - ЕПГУ);

на официальном сайте Уполномоченного органа (<http://kamennyi-brod.ru/>) сельского поселения Каменный Брод муниципального района Челно-Вершинский Самарской области;

6) посредством размещения информации на информационных стендах Уполномоченного органа или многофункционального центра.

1.5 Информирование осуществляется по вопросам, касающимся:

способов подачи заявления о предоставлении муниципальной услуги; адресов Уполномоченного органа и многофункциональных центров, обращение в которые необходимо для предоставления муниципальной услуги;

справочной информации о работе Уполномоченного органа (структурных подразделений Уполномоченного органа); документов, необходимых для предоставления муниципальной услуги и услуг, которые являются необходимыми и обязательными для предоставления муниципальной услуги;

порядка и сроков предоставления муниципальной услуги; порядка получения сведений о ходе рассмотрения заявления о предоставлении муниципальной услуги и о результатах предоставления муниципальной услуги;

по вопросам предоставления услуг, которые являются необходимыми и обязательными для предоставления муниципальной услуги;

порядка досудебного (внесудебного) обжалования действий (бездействия) должностных лиц, и принимаемых ими решений при предоставлении муниципальной услуги;

Получение информации по вопросам предоставления муниципальной услуги и услуг, которые являются необходимыми и обязательными для предоставления муниципальной услуги осуществляется бесплатно.

1.6. При устном обращении Заявителя (лично или по телефону) должностное лицо Уполномоченного органа, работник многофункционального центра, осуществляющий консультирование, подробно и в вежливой (корректной) форме информирует обратившихся по интересующим вопросам.

Ответ на телефонный звонок должен начинаться с информации о наименовании органа, в который позвонил Заявитель, фамилии, имени, отчества (последнее - при наличии) и должности специалиста, принявшего телефонный звонок.

Если должностное лицо Уполномоченного органа не может самостоятельно дать ответ, телефонный звонок должен быть передан (переведен) на другое должностное лицо или же обратившемуся лицу должен быть сообщен телефонный номер, по которому можно будет получить необходимую информацию.

Если подготовка ответа требует продолжительного времени, он предлагает Заявителю один из следующих вариантов дальнейших действий: изложить обращение в письменной форме; назначить другое время для консультации.

Должностное лицо Уполномоченного органа не вправе осуществлять информирование, выходящее за рамки стандартных процедур и условий предоставления муниципальной услуги, и влияющее прямо или косвенно на принимаемое решение.

Продолжительность информирования по телефону не должна превышать 10 минут.

Информирование осуществляется в соответствии с графиком приема граждан.

1.7. По письменному обращению должностное лицо Уполномоченного органа, ответственный за предоставление муниципальной услуги, подробно в письменной форме разъясняет гражданину сведения по вопросам, указанным в пункте 1.5. настоящего Административного регламента в порядке, установленном Федеральным законом от 2 мая 2006 г. № 59-ФЗ «О порядке рассмотрения обращений граждан Российской Федерации» (далее - Федеральный закон № 59-ФЗ).

1.8. На ЕПГУ размещаются сведения, предусмотренные Положением о федеральной государственной информационной системе «Федеральный реестр государственных и муниципальных услуг (функций)», утвержденным постановлением Правительства Российской Федерации от 24 октября 2011 года № 861.

Доступ к информации о сроках и порядке предоставления муниципальной услуги осуществляется без выполнения заявителем каких-либо требований, в том числе без использования программного обеспечения, установка которого на технические средства заявителя требует заключения лицензионного или иного соглашения с правообладателем программного обеспечения, предусматривающего взимание платы, регистрацию или авторизацию заявителя для предоставления им персональных данных.

1.9 На официальном сайте Уполномоченного органа, на стендах в местах предоставления муниципальной услуги и услуг, которые являются необходимыми и обязательными для предоставления муниципальной услуги, и в многофункциональном центре размещается

следующая справочная информация:

о месте нахождения и графике работы Уполномоченного органа и их структурных подразделений, ответственных за предоставление муниципальной услуги, а также многофункциональных центров;

справочные телефоны структурных подразделений Уполномоченного органа, ответственных за предоставление муниципальной услуги, в том числе номер телефона-автоматомататора (при наличии);

адрес официального сайта, а также электронной почты и (или) формы обратной связи Уполномоченного органа в сети «Интернет».

1.10 В залах ожидания Уполномоченного органа размещаются нормативные правовые акты, регулирующие порядок предоставления муниципальной услуги, в том числе Административный регламент, которые по требованию заявителя предоставляются ему для ознакомления.

1.11 Размещение информации о порядке предоставления муниципальной услуги на информационных стендах в помещении многофункционального центра осуществляется в соответствии с соглашением, заключенным между многофункциональным центром и Уполномоченным органом с учетом требований к информированию, установленных Административным регламентом.

1.12 Информация о ходе рассмотрения заявления о предоставлении муниципальной услуги и о результатах предоставления муниципальной услуги может быть получена заявителем (его представителем) в личном кабинете на ЕПГУ, а также в соответствующем структурном подразделении Уполномоченного органа при обращении заявителя лично, по телефону посредством электронной почты.

II. Стандарт предоставления муниципальной услуги наименование муниципальной услуги

Муниципальная услуга «Предоставление жилого помещения по договору социального найма».

Наименование органа государственной власти, органа местного самоуправления (организации), предоставляющего муниципальную услугу

Муниципальная услуга предоставляется Уполномоченным органом – администрацией сельского поселения Каменный Брод муниципального района Челно-Вершинский Самарской области.

При предоставлении муниципальной услуги Уполномоченный орган взаимодействует с: Федеральной налоговой службой в части получения сведений из Единого государственного реестра записей актов гражданского состояния о рождении, о заключении брака; получения сведений из Единого государственного реестра юридических лиц, в случае подачи заявления представителем (юридическим лицом); получения сведений из Единого государственного реестра индивидуальных предпринимателей, в случае подачи заявления представителем (индивидуальным предпринимателем).

Министерством внутренних дел Российской Федерации в части получения сведений, подтверждающих действительность паспорта Российской Федерации и место жительства.

Пенсионным Фондом Российской Федерации в части проверки соответствия фамилно-именной группы, даты рождения, СНИЛС.

Федеральной службы государственной регистрации, кадастра и картографии в части получения сведений из Единого государственного реестра недвижимости на имеющиеся объекты недвижимости.

2.4. При предоставлении муниципальной услуги Уполномоченному органу запрещается требовать от заявителя осуществления действий, в том числе согласований, необходимых для получения муниципальной услуги и связанных с обращением в иные государственные органы и организации, за исключением получения услуг, включенных в перечень услуг, которые являются необходимыми и обязательными для предоставления муниципальной услуги.

Описание результата предоставления муниципальной услуги

2.5 Результатом предоставления муниципальной услуги является:

Решение о предоставлении муниципальной услуги по форме, согласно Приложению № 1 к настоящему Административному регламенту.

2.5.2 Проект Договора социального найма жилого помещения.

Решение об отказе в предоставлении муниципальной услуги по форме, согласно Приложению № 3 к настоящему Административному регламенту.

Срок предоставления муниципальной услуги, в том числе с учетом необходимости обращения в организации, участвующие в предоставлении муниципальной услуги, срок приостановления предоставления муниципальной услуги, срок выдачи (направления) документов, являющихся результатом предоставления муниципальной услуги

Уполномоченный орган в течение 25 рабочих дней со дня регистрации заявления и документов, необходимых для предоставления муниципальной услуги в Уполномоченном органе, направляет заявителю способом, указанным в заявлении один из результатов, указанных в пункте 2.5 Административного регламента.

Нормативные правовые акты, регулирующие предоставление муниципальной услуги Предоставление муниципальной услуги осуществляется в соответствии со следующими нормативными правовыми актами: Конституцией Российской Федерации;

Гражданским кодексом Российской Федерации; Жилищным кодексом Российской Федерации; Федеральным законом от 06.10.2003г. № 131-ФЗ « Об общих принципах организации местного самоуправления в Российской Федерации»; Федеральным законом от 27.07.2010г. № 210-ФЗ « об организации предоставления государственных и муниципальных услуг»; Федеральным законом от 06.04.2011г. № 63-ФЗ « Об электронной подписи»

Исчерпывающий перечень нормативных правовых актов, регулирующих предоставление муниципальной услуги федеральной государственной информационной системе «Федеральный реестр государственных и муниципальных услуг (функций)» и на ЕПГУ.

Исчерпывающий перечень документов и сведений, необходимых в соответствии с нормативными правовыми актами для предоставления муниципальной услуги и услуг, которые являются необходимыми и обязательными для предоставления муниципальной услуги, подлежащих представлению заявителем, способы их получения заявителем, в том числе в электронной форме, порядок их предоставления

Для получения муниципальной услуги заявитель представляет: 2.8.1 Заявление о предоставлении муниципальной услуги по форме, согласно Приложению № 4 к настоящему Административному регламенту.

В случае направления заявления посредством ЕПГУ формирование заявления осуществляется посредством заполнения интерактивной формы на ЕПГУ без необходимости дополнительной подачи заявления в какой-либо иной форме.

В заявлении также указывается один из следующих способов направления результата предоставления муниципальной услуги:

в форме электронного документа в личном кабинете на ЕПГУ;

дополнительно на бумажном носителе в виде распечатанного экземпляра электронного документа в Уполномоченном органе, многофункциональном центре.

Документ, удостоверяющий личность заявителя, представляется.

В случае направления заявления посредством ЕПГУ сведения из документа, удостоверяющего личность заявителя, представляются, проверяются при подтверждении учетной записи в Единой системе идентификации и аутентификации (далее - ЕСИА).

В случае направления заявления посредством ЕПГУ сведения из документа, удостоверяющего личность заявителя, представляются формируются при подтверждении учетной записи в Единой системе идентификации и аутентификации из состава соответствующих данных указанной учетной записи и могут быть проверены путем направления запроса с использованием системы межведомственного электронного взаимодействия.

В случае если документ, подтверждающий полномочия заявителя выдан юридическим лицом - должен быть подписан усиленной квалифицированной электронной подписью уполномоченного лица, выдавшего документ.

## ОФИЦИАЛЬНОЕ ОПУБЛИКОВАНИЕ

В случае если документ, подтверждающий полномочия заявителя выдан индивидуальным предпринимателем - должен быть подписан усиленной квалифицированной электронной подписью индивидуального предпринимателя.

В случае если документ, подтверждающий полномочия заявителя выдан нотариусом - должен быть подписан усиленной квалифицированной электронной подписью нотариуса, в иных случаях - подписанный простой электронной подписью.

Документы, удостоверяющие личность членов семьи, достигших 14 летнего возраста. Документы, подтверждающие родство: свидетельство о рождении, свидетельство о заключении брака, справка о заключении брака, свидетельство о расторжении брака, свидетельства о государственной регистрации актов гражданского состояния, выданные компетентными органами иностранного государства и их нотариально удостоверенный перевод на русский язык - при их наличии, свидетельства об усыновлении, выданные органами записи актов гражданского состояния или консульскими учреждениями Российской Федерации - при их наличии, копия вступившего в законную силу решения соответствующего суда о признании гражданина членом семьи заявителя - при наличии такого решения). Свидетельства о перемене фамилии, имени, отчества (при их наличии).

Договор найма жилого помещения - в случае, если заявитель или члены семьи заявителя являются нанимателями жилого помещения жилого фонда социального использования по договору найма, заключенного с организацией.

Правовстанавливающие документы на жилое помещение - в случае, если право заявителя или членов семьи заявителя на жилое помещение не зарегистрировано в Едином государственном реестре недвижимости.

Обязательство от заявителя и всех совершеннолетних членов семьи об освобождении жилого помещения, предоставленного по договору социального найма - в случае, если планируется освободить занимаемое жилое помещение после предоставления нового жилого помещения.

Медицинское заключение, подтверждающее наличие тяжелой формы хронического заболевания - в случае, если заявитель страдает тяжелой формой хронического заболевания или проживает в квартире, занятой несколькими семьями, если в составе семьи имеется больной, страдающий тяжелой формой хронического заболевания.

Заявления и прилагаемые документы, указанные в пункте 2.8 настоящего Административного регламента, направляются (подаются) в Уполномоченный орган в электронной форме путем заполнения формы запроса через личный кабинет на ЕПГУ.

Исчерпывающий перечень документов и сведений, необходимых в соответствии с нормативными правовыми актами для предоставления муниципальной услуги, которые находятся в распоряжении государственных органов, органов местного самоуправления и иных органов, участвующих в предоставлении муниципальных услуг

2.10 Перечень документов и сведений, необходимых в соответствии с нормативными правовыми актами для предоставления муниципальной услуги, которые находятся в распоряжении государственных органов, органов местного самоуправления и иных органов, участвующих в предоставлении государственных или муниципальных услуг в случае обращения;

2.10.1 сведения из Единого государственного реестра записей актов гражданского состояния о рождении, о заключении брака;

2.10.2 проверка соответствия фамильно-именной группы, даты рождения, пола и СНИЛС;

сведения, подтверждающие действительность паспорта гражданина Российской Федерации; 2.10.4 сведения, подтверждающие место жительства, сведениями из Единого государственного реестра недвижимости об объектах недвижимости;

2.10.5 сведениями из Единого государственного реестра юридических лиц;

2.10.6 сведения из Единого государственного реестра индивидуальных предпринимателей.

2.11 При предоставлении муниципальной услуги запрещается требовать от заявителя:

2.11.1 Предоставления документов и информации или осуществления действий, представление или осуществление которых не предусмотрено нормативными правовыми актами, регулирующими отношения, возникающие в связи с предоставлением муниципальной услуги.

2.11.2 Предоставления документов и информации, которые в соответствии с нормативными правовыми актами Российской Федерации и Самарской области и администрации сельского поселения Каменный Брод, муниципальными правовыми актами и нормативно правовыми актами органов, предоставляющих муниципальную услугу, государственных органов, органов местного самоуправления и (или) подведомственных государственным органам и органам местного самоуправления организаций, участвующих в предоставлении муниципальных услуг, за исключением документов, указанных в части 6 статьи 7 Федерального закона от 27 июля 2010 года № 210-ФЗ «Об организации предоставления государственных и муниципальных услуг» (далее - Федеральный закон № 210-ФЗ).

2.11.3 Предоставления документов и информации, отсутствие и (или) недостоверность которых не указывались при первоначальном отказе в приеме документов, необходимых для предоставления муниципальной услуги, либо в предоставлении муниципальной услуги, за исключением следующих случаев:

изменение требований нормативных правовых актов, касающихся предоставления муниципальной услуги, после первоначальной подачи заявления о предоставлении муниципальной услуги;

наличие ошибок в заявлении о предоставлении муниципальной услуги и документах, поданных заявителем после первоначального отказа в приеме документов, необходимых для предоставления муниципальной услуги, либо в предоставлении муниципальной услуги и не включенных в представленный ранее комплект документов;

истечение срока действия документов или изменение информации после первоначального отказа в приеме документов, необходимых для предоставления муниципальной услуги, либо в предоставлении муниципальной услуги;

выявление документально подтвержденного факта (признаков) ошибочного или противоправного действия (бездействия) должностного лица Уполномоченного органа, служащего, работника многофункционального центра, работника организации, предусмотренной частью 1.1 статьи 16 Федерального закона № 210-ФЗ, при первоначальном отказе в приеме документов, необходимых для предоставления муниципальной услуги, либо в предоставлении муниципальной услуги, о чем в письменном виде за подписью руководителя Уполномоченного органа, руководителя многофункционального центра при первоначальном отказе в приеме документов, необходимых для предоставления муниципальной услуги, либо руководителя организации, предусмотренной частью 1.1 статьи 16 Федерального закона № 210-ФЗ, уведомляется заявитель, а также приносятся извинения за доставленные неудобства.

Исчерпывающий перечень оснований для отказа в приеме документов, необходимых для предоставления муниципальной услуги

Основаниями для отказа в приеме к рассмотрению документов, необходимых для предоставления муниципальной услуги, являются:

2.12.1 Запрос о предоставлении услуги подан в орган государственной власти, орган местного самоуправления или организацию, в полномочия которых не входит предоставление услуги.

2.12.2 Неполное заполнение обязательных полей в форме запроса о предоставлении услуги (недостоверное, неправильное).

2.12.3 Представление неполного комплекта документов.

2.12.4 Представленные документы утратили силу на момент обращения за услугой (документ, удостоверяющий личность: документ, удостоверяющий полномочия представителя Заявителя, в случае обращения за предоставлением услуги указанным лицом).

2.12.5 Представленные документы содержат подчистки и исправления текста, не заверенные в порядке, установленном законодательством Российской Федерации.

2.12.6 Подача заявления о предоставлении услуги и документов, необходимых для предоставления услуги, в электронной форме с нарушением установленных требований.

2.12.7 Представленные в электронной форме документы содержат повреждения, наличие которых не позволяет в полном объеме использовать информацию и сведения, содержащиеся в документах для предоставления услуги.

2.12.8 Заявление подано лицом, не имеющим полномочий представлять интересы заявителя.

Исчерпывающий перечень оснований для приостановления или отказа в предоставлении муниципальной услуги

2.13 Основаниями для отказа в предоставлении услуги являются:

2.13.1 Документы (сведения), представленные заявителем, противоречат документам (сведениям), полученным в рамках межведомственного взаимодействия.

2.13.2 Представленными документами и сведениями не подтверждается право гражданина в

предоставлении жилого помещения.

2.13.3 Отсутствие у заявителя и членов семьи места жительства на территории администрации сельского поселения Каменный Брод.

2.13.4 Отсутствие законных оснований для предоставления жилого помещения по договору социального найма в соответствии с Жилищным кодексом Российской Федерации.

2.13.5 Отсутствие свободного, пригодного для предоставления жилого помещения социального использования муниципального жилищного фонда, предназначенного для предоставления заявителю по договору социального найма.

2.13.6 Отказ заявителя от вселения в предоставляемое жилое помещение.

2.14 Оснований для приостановления предоставления муниципальной услуги законодательством Российской Федерации не предусмотрено.

Перечень услуг, которые являются необходимыми и обязательными для предоставления муниципальной услуги, в том числе сведения о документе (документах), выдаваемом (выдаваемых) организациями, участвующими в предоставлении муниципальной услуги

Услуги, необходимые и обязательные для предоставления муниципальной услуги, отсутствуют.

Порядок, размер и основания взимания государственной пошлины или иной оплаты, взимаемой за предоставление муниципальной услуги

Предоставление муниципальной услуги осуществляется бесплатно.

Порядок, размер и основания взимания платы за предоставление услуг, которые являются необходимыми и обязательными для предоставления муниципальной услуги, включая информацию о методике расчета размера такой платы

Услуги, необходимые и обязательные для предоставления муниципальной услуги, отсутствуют.

Максимальный срок ожидания в очереди при подаче запроса о предоставлении муниципальной услуги и при получении результата предоставления муниципальной услуги

Максимальный срок ожидания в очереди при подаче запроса о предоставлении муниципальной услуги и при получении результата предоставления муниципальной услуги в Уполномоченном органе или многофункциональном центре составляет не более 15 минут.

Срок и порядок регистрации запроса заявителя о предоставлении муниципальной услуги, в том числе в электронной форме

Срок регистрации заявления о предоставлении муниципальной услуги подлежит регистрации в Уполномоченном органе в течение 1 рабочего дня со дня получения заявления и документов, необходимых для предоставления муниципальной услуги.

В случае наличия оснований для отказа в приеме документов, необходимых для предоставления муниципальной услуги, указанных в пункте 2.12 настоящего Административного регламента, Уполномоченный орган не позднее следующего за днем поступления заявления и документов, необходимых для предоставления муниципальной услуги, рабочего дня, направляет Заявителю либо его представителю решение об отказе в приеме документов, необходимых для предоставления муниципальной услуги по форме, приведенной в Приложении № 2 к настоящему Административному регламенту.

Требования к помещениям, в которых предоставляется муниципальная услуга Местоположение административных зданий, в которых осуществляется прием заявлений и документов, необходимых для предоставления муниципальной услуги, а также выдача результатов предоставления муниципальной услуги, должно обеспечивать удобство для граждан с точки зрения пешеходной доступности от остановок общественного транспорта.

В случае, если имеется возможность организации стоянки (парковки) возле здания (строения), в котором размещено помещение приема и выдачи документов, организовывается стоянка (парковка) для личного автомобильного транспорта заявителей. За пользование стоянкой (парковкой) с заявителей плата не взимается.

Для парковки специальных автотранспортных средств инвалидов на стоянке (парковке) выделяется не менее 10% мест (но не менее одного места) для бесплатной парковки транспортных средств, управляемых инвалидами I, II групп, а также инвалидами III группы в порядке, установленном Правительством Российской Федерации, и транспортных средств, перевозящих таких инвалидов и (или) детей-инвалидов.

В целях обеспечения беспрепятственного доступа заявителей, в том числе предвигающихся на инвалидных колясках, вход в здание и помещения, в которых предоставляется муниципальная услуга, оборудуются пандусами, поручнями, тактильными (контрастными) предупреждающими элементами, иными специальными приспособлениями, позволяющими обеспечить беспрепятственный доступ и передвижение инвалидов, в соответствии с законодательством Российской Федерации о социальной защите инвалидов.

Центральный вход в здание Уполномоченного органа должен быть оборудован информационной табличкой (вывеской), содержащей информацию: наименование; местонахождение и юридический адрес; режим работы; график приема; номера телефонов для справок.

Помещения, в которых предоставляется муниципальная услуга, должны соответствовать санитарно-эпидемиологическим правилам и нормативам.

Помещения, в которых предоставляется муниципальная услуга, оснащаются: противопожарной системой и средствами пожаротушения; системой оповещения о возникновении чрезвычайной ситуации; средствами оказания первой медицинской помощи; туалетными комнатами для посетителей.

Зад ожидания Заявителей оборудуются стульями, скамьями, количество которых определяется исходя из фактической нагрузки и возможностей для их размещения в помещении, а также информационными стендами.

Тексты материалов, размещенных на информационном стенде, печатаются удобным для чтения шрифтом, без исправлений, с выделением наиболее важных мест полужирным шрифтом.

Места для заполнения заявлений оборудуются стульями, столами (стойками), бланками заявлений, письменными принадлежностями.

Места приема Заявителей оборудуются информационными табличками (вывесками) с указанием:

номера кабинета и наименования отдела; фамилии, имени и отчества (последнее - при наличии), должности ответственного лица за прием документов; графика приема Заявителей.

Рабочее место каждого ответственного лица за прием документов, должно быть оборудовано персональным компьютером с возможностью доступа к необходимым информационным базам данных, печатающим устройством (принтером) и копирующим устройством.

Лицо, ответственное за прием документов, должно иметь настольную табличку с указанием фамилии, имени, отчества (последнее - при наличии) и должности.

При предоставлении муниципальной услуги инвалидам обеспечиваются: возможность беспрепятственного доступа к объекту (зданию, помещению), в котором предоставляется муниципальная услуга;

возможность самостоятельного передвижения по территории, на которой расположены здания и помещения, в которых предоставляется муниципальная услуга, а также входа в такие объекты и выхода из них, посадки в транспортное средство и высадки из него, в том числе с использованием кресла-коляски;

сопровождение инвалидов, имеющих стойкие расстройства функции зрения и самостоятельного передвижения;

надлежащее размещение оборудования и носителей информации, необходимых для обеспечения беспрепятственного доступа инвалидов зданиям и помещениям, в которых предоставляется муниципальная услуга, и к муниципальной услуге с учетом ограничений их жизнедеятельности;

дублирование необходимой для инвалидов звуковой и зрительной информации, а также надписей, знаков и иной текстовой и графической информации знаками, выполненными рельефно-точечным шрифтом Брайля;

допуск сурдопереводчика и тифлосурдопереводчика;

допуск собаки-проводника при наличии документа, подтверждающего ее специальное

## ОФИЦИАЛЬНОЕ ОПУБЛИКОВАНИЕ

обучение, на объекты (здания, помещения), в которых предоставляются муниципальная услуга; оказание инвалидам помощи в преодолении барьеров, мешающих получению ими государственных и муниципальных услуг наравне с другими лицами.

Показатели доступности и качества муниципальной услуги  
Основными показателями доступности предоставления муниципальной услуги являются: наличие полной и понятной информации о порядке, сроках и ходе предоставления муниципальной услуги в информационно-телекоммуникационных сетях общего пользования (в том числе в сети «Интернет»), средствах массовой информации; возможность получения заявителем уведомлений о предоставлении муниципальной услуги с помощью ЕПГУ;

возможность получения информации о ходе предоставления муниципальной услуги, в том числе с использованием информационно-коммуникационных технологий.

Основными показателями качества предоставления муниципальной услуги являются: своевременность предоставления муниципальной услуги в соответствии со стандартом ее предоставления, установленным настоящим Административным регламентом;

минимально возможное количество взаимодействий гражданина с должностными лицами, участвующими в предоставлении муниципальной услуги;

отсутствие обоснованных жалоб на действия (бездействие) сотрудников и их некорректно (невнимательно) отношение к заявителям;

отсутствие нарушений установленных сроков в процессе предоставления муниципальной услуги;

отсутствие заявлений об оспаривании решений, действий (бездействия) Уполномоченного органа, его должностных лиц, принимаемых (совершенных) при предоставлении муниципальной услуги, по итогам рассмотрения которых вынесены решения об удовлетворении (частичном удовлетворении) требований заявителей.

Иные требования, в том числе учитывающие особенности предоставления муниципальной услуги в многофункциональных центрах, особенности предоставления муниципальной услуги по экстерриториальному принципу и особенности предоставления муниципальной услуги в электронной форме

Предоставление муниципальной услуги по экстерриториальному принципу осуществляется в части обеспечения возможности подачи заявлений посредством ЕПГУ и получения результата муниципальной услуги в многофункциональном центре.

Заявителям обеспечивается возможность представления заявления и прилагаемых документов в форме электронных документов посредством ЕПГУ.

В том случае заявителем или его представителем авторизуется на ЕПГУ посредством подтвержденной учетной записи в ЕСИА, заполняет заявление о предоставлении муниципальной услуги с использованием интерактивной формы в электронном виде.

Заполненное заявление о предоставлении муниципальной услуги отправляется заявителем вместе с прикрепленными электронными образами документов, необходимыми для предоставления муниципальной услуги, в Уполномоченный орган. При авторизации в ЕСИА заявление о предоставлении муниципальной услуги считается подписанным простой электронной подписью заявителя, представителя, уполномоченного на подписание заявления.

Результаты предоставления муниципальной услуги, указанные в пункте 2.5 настоящего Административного регламента, направляются заявителю, представителю в личный кабинет на ЕПГУ в форме электронного документа, подписанного усиленной квалифицированной электронной подписью уполномоченного должностного лица Уполномоченного органа в случае направления заявления посредством ЕПГУ.

В случае направления заявления посредством ЕПГУ результат предоставления муниципальной услуги также может быть выдан заявителю на бумажном носителе в многофункциональном центре в порядке, предусмотренном пунктом 6.4 настоящего Административного регламента.

Электронные документы представляются в следующих форматах:

- xml- для формализованных документов;
- doc, docx, odt- для документов с текстовым содержанием, не включающим формулы (за исключением документов, указанных в подпункте "в" настоящего пункта);
- xls, xlsx, ods- для документов, содержащих расчеты;
- pdf, jpeg, jpeg- для документов с текстовым содержанием, в том числе включающих формулы и (или) графические изображения (за исключением документов, указанных в подпункте "в" настоящего пункта), а также документов с графическим содержанием.

Допускается формирование электронного документа путем сканирования непосредственно с оригинала документа (использование копий не допускается), которое осуществляется с сохранением ориентации оригинала документа в разрешении 300 - 500 dpi(масштаб 1:1) с использованием следующих режимов:

- «черно-белый» (при отсутствии в документе графических изображений и (или) цветного текста);
- «оттенки серого» (при наличии в документе графических изображений, отличных от цветного графического изображения);
- «цветной» или «режим полной цветопередачи» (при наличии в документе цветных графических изображений либо цветного текста);
- сохранением всех аутентичных признаков подлинности, а именно: графической подписи лица, печати, углового штампа бланка;
- количество файлов должно соответствовать количеству документов, каждый из которых содержит текстовую и (или) графическую информацию.

Электронные документы должны обеспечивать:  
возможность идентифицировать документ и количество листов в документе;  
- для документов, содержащих структурированные по частям, главам, разделам (подразделам) данные и закладки, обеспечивающие переходы по оглавлению и (или) к содержащимся в тексте рисункам и таблицам.

Документы, подлежащие представлению в форматах xls, xlsx или ods, формируются в виде отдельного электронного документа.

III. Состав, последовательность и сроки выполнения административных процедур (действий), требования к порядку их выполнения, в том числе особенности выполнения административных процедур в электронной форме

Исчерпывающий перечень административных процедур

Предоставление муниципальной услуги включает в себя следующие административные процедуры:

- проверка документов и регистрация заявления;
  - получение сведений посредством Федеральной государственной информационной системы «Единая система межведомственного электронного взаимодействия» (далее - СМЭВ);
  - рассмотрение документов и сведений;
  - принятие решения;
  - выдача результата;
  - внесение результата муниципальной услуги в реестр юридически значимых записей.
- Перечень административных процедур (действий) при предоставлении муниципальной услуги в электронной форме

При предоставлении муниципальной услуги в электронной форме заявителю обеспечиваются:

- получение информации о порядке и сроках предоставления муниципальной услуги;
- формирование заявления;
- прием и регистрация Уполномоченным органом заявления и иных документов, необходимых для предоставления муниципальной услуги;
- получение результата предоставления муниципальной услуги;
- получение сведений о ходе рассмотрения заявления;
- осуществление оценки качества предоставления муниципальной услуги;
- досудебное (внесудебное) обжалование решений и действий (бездействия) Уполномоченного органа либо действия (бездействие) должностных лиц Уполномоченного органа, предоставляющего муниципальную услугу, либо государственного (муниципального) служащего.

Порядок осуществления административных процедур (действий) в электронной форме

Формирование заявления.

Формирование заявления осуществляется посредством заполнения электронной формы заявления на ЕПГУ без необходимости дополнительной подачи заявления в какой-либо иной

форме.  
Форматно-логическая проверка сформированного заявления осуществляется после заполнения заявителем каждого из полей электронной формы заявления. При выявлении некорректно заполненного поля электронной формы заявления заявитель уведомляется о характере выявленной ошибки и порядке ее устранения посредством информационного сообщения непосредственно в электронной форме заявления.

При формировании заявления заявителю обеспечивается:

- возможность копирования и сохранения заявления и иных документов, указанных в пунктах 2.8 - 2.11 настоящего Административного регламента, необходимых для предоставления муниципальной услуги;

- возможность печати на бумажном носителе копии электронной формы заявления;

- сохранение ранее введенных в электронную форму заявления значений в любой момент по желанию пользователя, в том числе при возникновении ошибок ввода и возврате для повторного ввода значений в электронную форму заявления;

- заполнение полей электронной формы заявления до начала ввода сведений заявителем с использованием сведений, размещенных в ЕСИА, и сведений, опубликованных на ЕПГУ, в части, касающейся сведений, отсутствующих в ЕСИА;

- возможность вернуться на любой из этапов заполнения электронной формы заявления без потери ранее введенной информации;

- возможность доступа заявителя на ЕПГУ к ранее поданным им заявлениям в течение не менее одного года, а также частично сформированных заявлений - в течение не менее 3 месяцев.

Сформированное и подписанное заявление и иные документы, необходимые для предоставления муниципальной услуги, направляются в Уполномоченный орган посредством ЕПГУ.

Уполномоченный орган обеспечивает в срок не позднее 1 рабочего дня с момента подачи заявления на ЕПГУ, а в случае его поступления в нерабочий или праздничный день, - в следующий за ним рабочий день:

- прием документов, необходимых для предоставления муниципальной услуги, и направление заявителю электронного сообщения о поступлении заявления;

- регистрацию заявления и направление заявителю уведомления о регистрации заявления либо об отказе в приеме документов, необходимых для предоставления муниципальной услуги.

Электронное заявление становится доступным для должностного лица Уполномоченного органа, ответственного за прием и регистрацию заявления (далее - ответственное должностное лицо), в государственной информационной системе, используемой Уполномоченным органом для предоставления муниципальной услуги (далее - ГИС).

Ответственное должностное лицо:

проверяет наличие электронных заявлений, поступивших с ЕПГУ, с периодом не реже 2 раз в день;

рассматривает поступившие заявления и приложенные образы документов (документы); производит действия в соответствии с пунктом 3.4 настоящего Административного регламента.

Заявителю в качестве результата предоставления муниципальной услуги обеспечивается возможность получения документа:

в форме электронного документа, подписанного усиленной квалифицированной электронной подписью уполномоченного должностного лица Уполномоченного органа, направленного заявителю в личный кабинет на ЕПГУ; в виде бумажного документа, подтверждающего содержание электронного документа, который заявитель получает при личном обращении в многофункциональный центр.

Получение информации о ходе рассмотрения заявления и о результате предоставления муниципальной услуги производится в личном кабинете на ЕПГУ, при условии авторизации. Заявитель имеет возможность просматривать статус электронного заявления, а также информацию о дальнейших действиях в личном кабинете по собственной инициативе, в любое время.

При предоставлении муниципальной услуги в электронной форме заявителю направляются:

- уведомление о приеме и регистрации заявления и иных документов, необходимых для предоставления муниципальной услуги, содержащее сведения о факте приема заявления и документов, необходимых для предоставления муниципальной услуги, и начале процедуры предоставления муниципальной услуги, а также сведения о дате и времени окончания предоставления муниципальной услуги либо мотивированный отказ в приеме документов, необходимых для предоставления муниципальной услуги;

- уведомление о результатах рассмотрения документов, необходимых для предоставления муниципальной услуги, содержащее сведения о принятии положительного решения о предоставлении муниципальной услуги и возможности получить результат предоставления муниципальной услуги либо мотивированный отказ в предоставлении муниципальной услуги.

Оценка качества предоставления муниципальной услуги.

Оценка качества предоставления муниципальной услуги осуществляется в соответствии с Правилами оценки гражданами эффективности деятельности руководителей территориальных органов федеральных органов исполнительной власти (их структурных подразделений) с учетом качества предоставления ими государственных услуг, а также применения результатов указанной оценки как основания для принятия решений о досрочном прекращении исполнения соответствующими руководителями своих должностных обязанностей, утвержденных постановлением Правительства Российской Федерации от 12 декабря 2012 года № 1284 «Об оценке гражданами эффективности деятельности руководителей территориальных органов федеральных органов исполнительной власти (их структурных подразделений) территориальных органов государственных внебюджетных фондов (их региональных отделений) с учетом качества предоставления государственных услуг, руководителей многофункциональных центров предоставления государственных и муниципальных услуг с учетом качества организации предоставления государственных и муниципальных услуг, а также о применении результатов указанной оценки как основания для принятия решений о досрочном прекращении исполнения соответствующими руководителями своих должностных обязанностей».

Заявителю обеспечивается возможность направления жалобы на решения, действия или бездействие Уполномоченного органа, должностного лица Уполномоченного органа либо муниципального служащего в соответствии со статьей 11.2 Федерального закона № 210-ФЗ и в порядке, установленном постановлением Правительства Российской Федерации от 20 ноября 2012 года № 1198 «О федеральной государственной информационной системе, обеспечивающей процесс досудебного, (внесудебного) обжалования решений и действий (бездействия), совершенных при предоставлении государственных и муниципальных услуг».

Порядок исправления допущенных опечаток и ошибок в выданных в результате предоставления муниципальной услуги документах

В случае выявления опечаток и ошибок заявитель вправе обратиться в Уполномоченный орган с заявлением с приложением документов, указанных в пункте 2.8. настоящего Административного регламента.

Основания отказа в приеме заявления об исправлении опечаток и ошибок указаны в пункте 2.12 настоящего Административного регламента.

Исправление допущенных опечаток и ошибок в выданных в результате предоставления муниципальной услуги документах осуществляется в следующем порядке:

3.12.1 Заявитель при обнаружении опечаток и ошибок в документах, выданных в результате предоставления муниципальной услуги, обращается лично в Уполномоченный орган с заявлением о необходимости исправления опечаток и ошибок, в котором содержится указание на их описание.

3.12.2 Уполномоченный орган при получении заявления, указанного в подпункте 3.12.1 пункта 3.12 настоящего подраздела, рассматривает необходимость внесения соответствующих изменений в документы, являющиеся результатом предоставления муниципальной услуги.

3.12.3 Уполномоченный орган обеспечивает устранение опечаток и ошибок в докумен-

## ОФИЦИАЛЬНОЕ ОПУБЛИКОВАНИЕ

тах, являющихся результатом предоставления муниципальной услуги.

3.13 Срок устранения опечаток и ошибок не должен превышать 3 (трех) рабочих дней с даты регистрации заявления, указанного в подпункте 3.12.1 пункта 3.12 настоящего подраздела.

IV. Формы контроля за исполнением административного регламента

Порядок осуществления текущего контроля за соблюдением и исполнением ответственными должностными лицами положений административного регламента и иных нормативных правовых актов, устанавливающих требования к предоставлению муниципальной услуги, а также принятием ими решений

Текущий контроль за соблюдением и исполнением настоящего Административного регламента, иных нормативных правовых актов, устанавливающих требования к предоставлению муниципальной услуги, осуществляется на постоянной основе должностными лицами Уполномоченного органа, уполномоченными на осуществление контроля за предоставлением муниципальной услуги.

Для текущего контроля используются сведения служебной корреспонденции, устная и письменная информация специалистов и должностных лиц Уполномоченного органа.

Текущий контроль осуществляется путем проведения проверок: решений о предоставлении (об отказе в предоставлении) муниципальной услуги; выявления и устранения нарушений прав граждан; рассмотрения, принятия решений и подготовки ответов на обращения граждан, содержащие жалобы на решения, действия (бездействия) должностных лиц.

Порядок и периодичность осуществления плановых и внеплановых проверок полноты и качества предоставления муниципальной услуги, в том числе порядок и формы контроля за полнотой и качеством предоставления муниципальной услуги

Контроль за полнотой и качеством предоставления муниципальной услуги включает в себя проведение плановых и внеплановых проверок.

Плановые проверки осуществляются на основании годовых планов работы Уполномоченного органа, утверждаемых руководителем Уполномоченного органа. При плановой проверке полноты и качества предоставления муниципальной услуги контролю подлежат:

соблюдение сроков предоставления муниципальной услуги;

соблюдение положений настоящего Административного регламента; правильность и обоснованность принятого решения об отказе в предоставлении муниципальной услуги.

Основанием для проведения внеплановых проверок являются: получение от государственных органов, органов местного самоуправления информации о предполагаемых или выявленных нарушениях нормативных правовых актов Российской Федерации, нормативных правовых актов Самарской области и администрации сельского поселения Каменный Брод, обращения граждан и юридических лиц на нарушения законодательства, в том числе на качество предоставления муниципальной услуги.

Ответственность должностных лиц за решения и действия (бездействия), принимаемые (осуществляемые) ими в ходе предоставления муниципальной услуги

По результатам проведенных проверок в случае выявления нарушений положений настоящего Административного регламента, нормативных правовых актов Самарской области и администрации сельского поселения Каменный Брод осуществляется привлечение виновных лиц к ответственности в соответствии с законодательством Российской Федерации.

Персональная ответственность должностных лиц за правильность и своевременность принятия решения о предоставлении (об отказе в предоставлении) муниципальной услуги закрепляется в их должностных регламентах в соответствии с требованиями законодательства.

Требования к порядку и формам контроля за предоставлением муниципальной услуги, в том числе со стороны граждан, их объединений и организаций

Граждане, их объединения и организации имеют право осуществлять контроль за предоставлением муниципальной услуги путем получения информации о ходе предоставления муниципальной услуги, в том числе о сроках завершения административных процедур (действий).

Граждане, их объединения и организации также имеют право:

направлять замечания и предложения по улучшению доступности и качества предоставления муниципальной услуги;

вносить предложения о мерах по устранению нарушений настоящего Административного регламента.

Должностные лица Уполномоченного органа принимают меры к прекращению допущенных нарушений, устраняют причины и условия, способствующие совершению нарушений.

Информация о результатах рассмотрения замечаний и предложений граждан, их объединений и организаций доводится до сведения лиц, направивших эти замечания и предложения.

Досудебный (внесудебный) порядок обжалования решений и действий (бездействия) органа, предоставляющего муниципальную услугу, а также их должностных лиц, муниципальных служащих

Заявитель имеет право на обжалование решения и (или) действий (бездействия) Уполномоченного органа, должностных лиц Уполномоченного органа, муниципальных служащих, многофункционального центра, а также работника многофункционального центра при предоставлении муниципальной услуги в досудебном (внесудебном) порядке (далее - жалоба).

Органы местного самоуправления, организации и уполномоченные на рассмотрение жалобы лица, которым может быть направлена жалоба заявителя в досудебном (внесудебном) порядке;

В досудебном (внесудебном) порядке заявитель (представитель) вправе обратиться с жалобой в письменной форме на бумажном носителе или в электронной форме:

в Уполномоченный орган - на решение и (или) действия (бездействие) должностного лица, руководителя структурного подразделения Уполномоченного органа, на решение и действия (бездействие) Уполномоченного органа, руководителя Уполномоченного органа;

в вышестоящий орган на решение и (или) действия (бездействие) должностного лица, руководителя структурного подразделения Уполномоченного органа;

к руководителю многофункционального центра - на решения и действия (бездействие) работника многофункционального центра;

к уполномоченному многофункционального центра - на решения и действия (бездействие) многофункционального центра.

В Уполномоченном органе, многофункциональном центре, у уполномоченного многофункционального центра определяются уполномоченные на рассмотрение жалоб должностные лица.

Способы информирования заявителей о порядке подачи и рассмотрения жалобы, в том числе с использованием Единого портала государственных и муниципальных услуг (функций)

Информация о порядке подачи и рассмотрения жалобы размещается на информационных стендах в местах предоставления муниципальной услуги, на сайте Уполномоченного органа, ЕПГУ, а также предоставляется в устной форме по телефону и (или) на личном приеме либо в письменной форме почтовым отправлением по адресу, указанному заявителем (представителем).

Перечень нормативных правовых актов, регулирующих порядок досудебного (внесудебного) обжалования действий (бездействия) и (или) решений, принятых (осуществленных) в ходе предоставления муниципальной услуги

Порядок досудебного (внесудебного) обжалования решений и действий (бездействия) Уполномоченного органа, предоставляющего государственную (муниципальную) услугу, а также его должностных лиц регулируется:

Федеральным законом от 27.07.2013 г. № 210-ФЗ «Об организации предоставления государственных и муниципальных услуг»;

постановлением Правительства Российской Федерации от 20 ноября 2012 года № 1198 «О федеральной государственной информационной системе, обеспечивающей процесс досудебного (внесудебного) обжалования решений и действий (бездействия), совершенных при предоставлении муниципальных услуг».

Настоящим Административным регламентом

Особенности выполнения административных процедур (действий) в многофункциональных центрах предоставления муниципальных услуг

Исчерпывающий перечень административных процедур (действий) при предоставлении муниципальной услуги, выполняемых многофункциональными центрами

6.1 Многофункциональный центр осуществляет:

информирование заявителей о порядке предоставления муниципальной услуги в многофункциональном центре, по иным вопросам, связанным с предоставлением муниципальной услуги, а также консультирование заявителей о порядке предоставления муниципальной услуги в многофункциональном центре;

выдачу заявителю результата предоставления муниципальной услуги, на бумажном носителе, подтверждающих содержание электронных документов, направленных в многофункциональный центр по результатам предоставления муниципальной услуги, а также выдачу документов, включая составление на бумажном носителе и заверение выписок из информационных систем органов, предоставляющих муниципальных услуг;

иные процедуры и действия, предусмотренные Федеральным законом № 210-ФЗ.

В соответствии с частью 1.1 статьи 16 Федерального закона № 210-ФЗ для реализации своих функций многофункциональные центры вправе привлекать иные организации.

Информирование заявителей

Информирование заявителя многофункциональными центрами осуществляется следующими способами:

а) посредством привлечения средств массовой информации, а также путем размещения информации на официальных сайтах и информационных стендах многофункциональных центров;

б) при обращении заявителя в многофункциональный центр лично, по телефону, посредством почтовых отправлений, либо по электронной почте.

При личном обращении работник многофункционального центра подробно информирует заявителей по интересующим их вопросам в вежливой корректной форме с использованием официально-делового стиля речи. Рекомендуемое время предоставления консультации - не более 15 минут, время ожидания в очереди в секторе информирования для получения информации о муниципальных услугах не может превышать 15 минут.

Ответ на телефонный звонок должен начинаться с информации о наименовании организации, фамилии, имени, отчестве и должности работника многофункционального центра, принявшего телефонный звонок. Индивидуальное устное консультирование при обращении заявителя по телефону работник многофункционального центра осуществляет не более 10 минут;

В случае если для подготовки ответа требуется более продолжительное время, работник многофункционального центра, осуществляющий индивидуальное устное консультирование по телефону, может предложить заявителю:

изложить обращение в письменной форме (ответ направляется Заявителю в соответствии со способом, указанным в обращении);

назначить другое время для консультации.

При консультировании по письменным обращениям заявителей ответ направляется в письменном виде в срок не позднее 30 календарных дней с момента регистрации обращения в форме электронного документа по адресу электронной почты, указанному в обращении, поступившем в многофункциональный центр в форме электронного документа, и в письменной форме по почтовому адресу, указанному в обращении, поступившем в многофункциональный центр в письменной форме.

Выдача заявителю результата предоставления муниципальной услуги

При наличии в заявлении о предоставлении муниципальной услуги указания о выдаче результатов оказания услуги через многофункциональный центр, Уполномоченный орган передает документы в многофункциональный центр для последующей выдачи заявителю (представителю) способом, согласно заключенным соглашениям о взаимодействии заключенным между Уполномоченным органом и многофункциональным центром в порядке, утвержденном Постановлением № 797.

Порядок и сроки передачи Уполномоченным органом таких документов в многофункциональный центр определяются соглашением о взаимодействии, заключенным ими в порядке, установленном Постановлением № 797.

Прием заявителей для выдачи документов, являющихся результатом муниципальной услуги, в порядке очереди при получении номерного талона из терминала электронной очереди, соответствующего цели обращения, либо по предварительной записи.

Работник многофункционального центра осуществляет следующие действия: устанавливает личность заявителя на основании документа,

удостоверяющего личность в соответствии с законодательством Российской Федерации; проверяет полномочия представителя заявителя (в случае обращения представителя заявителя);

определяет статус исполнения заявления заявителя в ГИС; распечатывает результат предоставления муниципальной услуги в виде экземпляра электронного документа на бумажном носителе и заверяет его с использованием печати многофункционального центра (в предусмотренных нормативными правовыми актами Российской Федерации случаях - печати с изображением Государственного герба Российской Федерации);

заверяет экземпляр электронного документа на бумажном носителе с использованием печати многофункционального центра (в предусмотренных нормативными правовыми актами Российской Федерации случаях - печати с изображением Государственного герба Российской Федерации);

выдает документы заявителю, при необходимости запрашивает у заявителя подписи за каждый выданный документ;

запрашивает согласие заявителя на участие в sms-опросе для оценки качества предоставленных услуг многофункциональным центром.

Приложение № 1  
к Административному регламенту по  
предоставлению муниципальной услуги

Форма решения о предоставлении  
муниципальной услуги

Наименование уполномоченного органа исполнительной власти субъекта Российской Федерации или органа местного самоуправления

Кому  
(фамилия, имя, отчество)  
(телефон и адрес электронной почты)

Решение о предоставлении жилого помещения

Дата	№	№	№
По	результатам	рассмотрения	заявления
от	№	№	№

и приложенных к нему документов, в соответствии со статьей 57 Жилищного кодекса Российской Федерации принято решение предоставить жилое помещение:

ФИО заявителя  
и совместно проживающим с ним членам семьи: 1.  
2.  
3.  
4.

## ОФИЦИАЛЬНОЕ ОПУБЛИКОВАНИЕ

Сведения о жилом помещении	
Вид жилого помещения	
Адрес	
Количество комнат	
Общая площадь	
Жилая площадь	

Приложение № 3  
к Административному регламенту  
по предоставлению муниципальной услуги

Форма решения об отказе в предоставлении  
муниципальной услуги

Наименование уполномоченного органа исполнительной власти субъекта  
Российской Федерации или органа местного самоуправления

Кому \_\_\_\_\_  
(фамилия, имя, отчество)

(телефон и адрес электронной почты)

## РЕШЕНИЕ

об отказе в предоставлении услуги»  
Предоставление жилого помещения по договору социального найма»

Дата \_\_\_\_\_ № \_\_\_\_\_

По результатам рассмотрения заявления от \_\_\_\_\_ № \_\_\_\_\_ и приложенных к нему документов, в соответствии с Жилищным кодексом Российской Федерации принято решение отказать в приеме документов, необходимых для предоставления услуги, по следующим основаниям:

№ пункта адм. регламента	Наименование основания для отказа в соответствии с единым стандартом	Разъяснение причин отказа предоставления услуги
	Документы (сведения), представленные заявителем, противоречат документам (сведениям), полученным в рамках межведомственного взаимодействия	Указываются основания такого вывода
	Отсутствие у членов семьи места жительства на территории субъекта Российской Федерации	Указываются основания такого вывода
	Представленными документами и сведениями не подтверждаются право гражданина на предоставление жилого помещения	Указываются основания такого вывода
	Отсутствие законных оснований на предоставление жилого помещения по договору социального найма в соответствии с Жилищным кодексом Российской Федерации	Указываются основания такого вывода

Разъяснение причин отказа: \_\_\_\_\_

Дополнительная информация:  
Вы вправе повторно обратиться в уполномоченный орган с заявлением о предоставлении услуги после устранения указанных нарушений.  
Данный отказ может быть обжалован в досудебном порядке путем направления жалобы в уполномоченный орган, а также в судебном порядке.

(должность \_\_\_\_\_ (подпись) \_\_\_\_\_ (расшифровка подписи)  
органа власти,  
принявшего заявление)

«\_» \_\_\_\_\_ 20\_ г.

М.П.

Приложение № 4  
к Административному регламенту  
по предоставлению муниципальной услуги

## Форма заявления о предоставлении муниципальной услуги

(наименование органа, уполномоченного для предоставления услуги)

Заявление о предоставлении жилого помещения  
по договору социального найма

1. Заявитель  
(фамилия, имя, отчество (при наличии), дата рождения,  
СНИЛС) Телефон (мобильный): \_\_\_\_\_

Адрес электронной почты: \_\_\_\_\_

Документ, удостоверяющий личность  
заявителя: наименование: \_\_\_\_\_

серия, номер \_\_\_\_\_ дата выдачи: \_\_\_\_\_

кем выдан: \_\_\_\_\_

код подразделения: \_\_\_\_\_

Адрес регистрации по месту жительства: \_\_\_\_\_

2. Представитель заявителя:

(фамилия, имя, отчество (при наличии))

Документ, удостоверяющий личность представителя  
заявителя: наименование: \_\_\_\_\_

серия, номер \_\_\_\_\_ дата выдачи: \_\_\_\_\_

Документ, подтверждающий полномочия представителя заявителя: \_\_\_\_\_

3. Проживаю один \_\_\_\_\_ Проживаю совместно с членами семьи

4. Состою в браке \_\_\_\_\_

Супруг:

(фамилия, имя, отчество (при наличии), дата рождения,

СНИЛС) Документ, удостоверяющий личность супруга:

наименование: \_\_\_\_\_

серия, номер \_\_\_\_\_ дата выдачи: \_\_\_\_\_

кем выдан: \_\_\_\_\_

(должность \_\_\_\_\_ (подпись) \_\_\_\_\_ (расшифровка подписи)  
Сотрудника органа власти,  
принявшего решение)

«\_» \_\_\_\_\_ 20\_ г.

М.П.

Приложение № 2  
к Административному регламенту  
по предоставлению муниципальной услуги

Форма решения об отказе в приеме документов, необходимых для предоставления услуги/об  
отказе в предоставлении услуги

Наименование уполномоченного органа исполнительной власти субъекта Российской  
Федерации или органа местного самоуправления

Кому \_\_\_\_\_  
(фамилия, имя, отчество)

(телефон и адрес электронной почты)

## РЕШЕНИЕ

об отказе в приеме документов, необходимых для предоставления услуги» Предоставление  
жилого помещения по договору социального найма»

Дата \_\_\_\_\_ № \_\_\_\_\_

По результатам рассмотрения заявления от \_\_\_\_\_ № \_\_\_\_\_ и приложенных к нему документов, в соответствии с Жилищным кодексом Российской Федерации принято решение отказать в приеме документов, необходимых для предоставления услуги, по следующим основаниям:

№ пункта адм. регламента	Наименование основания для отказа в соответствии с единым стандартом	Разъяснение причин отказа предоставления услуги
	Запрос о предоставлении услуги подан в орган государственной власти, орган местного самоуправления или организацию, в полномочия которых не входит предоставление услуги	Указываются основания такого вывода
	Неполное заполнение обязательных полей в форме запроса о предоставлении услуги	Указываются основания такого вывода
	Предоставление неполного комплекта документов	Указываются исчерпывающий перечень документов, непредставленных заявителем
	Предоставление документов утратило силу на момент обращения за услугой	Указываются исчерпывающий перечень документов, утративших силу.
	Представленные документы содержат подчистку и исправления текста, не заверенные в порядке, установленном законодательством Российской Федерации	Указываются исчерпывающий перечень документов, содержащих подчистку и исправления
	Заявление подано лицом, не имеющим полномочий представлять интересы заявителя	

Вы вправе повторно обратиться в уполномоченный орган с заявлением о предоставлении услуги после устранения указанных нарушений.

Данный отказ может быть обжалован в досудебном порядке путем направления жалобы в уполномоченный орган, а также в судебном порядке.

(должность \_\_\_\_\_ (подпись) \_\_\_\_\_ (расшифровка подписи)  
органа власти,  
принявшего заявление)

«\_» \_\_\_\_\_ 20\_ г.

М.П.



## ОФИЦИАЛЬНОЕ ОПУБЛИКОВАНИЕ

код подразделения: \_\_\_\_\_

4. Проживаю с родителями (родителями супруга)

ФИО \_\_\_\_\_  
родителя \_\_\_\_\_  
(фамилия, имя, отчество (при наличии), дата рождения, СНИЛС) Документ, удостоверяющий личность:  
наименование: \_\_\_\_\_  
серия, номер \_\_\_\_\_ дата выдачи: \_\_\_\_\_  
кем выдан: \_\_\_\_\_

5. Имеются дети О  
ФИО ребенка (до 14 лет) \_\_\_\_\_

(фамилия, имя, отчество (при наличии), дата рождения, СНИЛС)  
Номер актовой записи о рождении \_\_\_\_\_ дата \_\_\_\_\_  
место регистрации \_\_\_\_\_

ФИО ребенка (старше 14 лет) \_\_\_\_\_

(фамилия, имя, отчество (при наличии), дата рождения, СНИЛС)  
Номер актовой записи о рождении \_\_\_\_\_  
дата \_\_\_\_\_  
место регистрации \_\_\_\_\_

Документ, удостоверяющий личность:  
наименование: \_\_\_\_\_  
серия, номер \_\_\_\_\_ дата выдачи: \_\_\_\_\_  
кем выдан: \_\_\_\_\_

4. Имеются иные родственники, проживающие  
совместно ФИО родственника (до 14 лет) \_\_\_\_\_

(фамилия, имя, отчество (при наличии), дата рождения, СНИЛС)

Номер актовой записи о рождении \_\_\_\_\_  
дата \_\_\_\_\_  
место регистрации \_\_\_\_\_  
Степень родства \_\_\_\_\_

ФИО родственника (старше 14 лет) \_\_\_\_\_  
(фамилия, имя, отчество (при наличии), дата рождения, СНИЛС) Степень родства \_\_\_\_\_

Документ, удостоверяющий личность:  
наименование: \_\_\_\_\_  
серия, номер \_\_\_\_\_ дата выдачи: \_\_\_\_\_  
кем выдан: \_\_\_\_\_

Полноту и достоверность представленных в запросе сведений подтверждаю.

Даю свое согласие на получение, обработку и передачу моих персональных данных  
согласно Федеральному закону от 27.07.2006 № 152-ФЗ «О персональных данных».

АДМИНИСТРАЦИЯ  
СЕЛЬСКОГО ПОСЕЛЕНИЯ  
КРАСНОЯРИХА  
МУНИЦИПАЛЬНОГО РАЙОНА  
ЧЕЛНО-ВЕРШИНСКИЙ  
САМАРСКОЙ ОБЛАСТИ

## ПОСТАНОВЛЕНИЕ

от 30 декабря 2022 года № 62

Об утверждении административного регламента предоставления муниципальной услуги «Предоставление жилого помещения по договору социального найма» на территории сельского поселения Краснояриха муниципального района Челно-Вершинский Самарской области

В соответствии с Федеральным законом №131-ФЗ от 06.10.2003г. «Об общих принципах организации местного самоуправления в Российской Федерации», Федеральным законом №210-ФЗ от 27.07.2010г. «Об организации предоставления государственных и муниципальных услуг», администрация сельского поселения Краснояриха муниципального района Челно-Вершинский Самарской области

## ПОСТАНОВЛЯЕТ:

1. Утвердить Административный регламент предоставления муниципальной услуги «Предоставление жилого помещения по договору социального найма» на территории сельского поселения Краснояриха муниципального района Челно-Вершинский Самарской области (Приложение №1 к настоящему постановлению).

2. Опубликовать настоящее постановление в газете «Официальный вестник» и разместить на официальном сайте сельского поселения Краснояриха в сети Интернет.

3. Настоящее постановление вступает в силу со дня его официального опубликования.

Глава сельского поселения Краснояриха

Ф.А. Усманов

Приложение  
к постановлению администрации  
сельского поселения Краснояриха  
муниципального района Челно-Вершинский  
Самарской области  
от 30 декабря 2022 года № 62

Административный регламент  
Предоставления муниципальной услуги  
«Предоставление жилого помещения по договору социального найма»  
на территории сельского поселения Краснояриха муниципального района Челно-  
Вершинский Самарской области

## Общие положения

Предмет регулирования Административного регламента  
Административный регламент предоставления муниципальной услуги «Предоставление жилого помещения по договору социального найма» разработан в целях повышения качества и доступности предоставления муниципальной услуги, определяет стандарт, сроки и последовательность действий (административных процедур) при осуществлении полномочий по предоставлению муниципальной услуги в сельском поселении Краснояриха муниципального района Челно-Вершинский Самарской области. Настоящий Административный регламент регулирует отношения возникающие на основании Конституции Российской Федерации, Жилищного кодекса Российской Федерации, Налогового кодекса Российской Федерации, Федерального закона от 27 июля 2010 г. № 210-ФЗ «Об организации предоставления государственных и муниципальных услуг».

## Круг Заявителей

Заявителями на получение муниципальной услуги являются физические лица - малоимущие и другие категории граждан, определенные федеральным законом, указом Президента Российской Федерации или законом субъекта Российской Федерации, поставленные на учет в качестве нуждающихся в жилых помещениях и проживающие на территории сельского поселения Краснояриха муниципального района Челно-Вершинский Самарской области (далее - Заявитель).

1.3 Интересы заявителей, указанных в пункте 1.2 настоящего Административного регламента, могут представлять лица, обладающие соответствующими полномочиями (далее - представитель).

## Требования к порядку информирования о предоставлении муниципальной услуги

1.4 Информирование о порядке предоставления муниципальной услуги осуществляется: непосредственно при личном приеме заявителя в администрации сельского поселения Краснояриха муниципального района Челно-Вершинский Самарской области предоставляющего муниципальную услугу (далее-Уполномоченный орган) или многофункционального центра предоставления государственных и муниципальных услуг (далее - многофункциональный центр);

по телефону Уполномоченном органе или многофункциональном центре;  
письменно, в том числе посредством электронной почты, факсимильной связи;

посредством размещения в открытой и доступной форме информации:

в федеральной государственной информационной системе «Единый портал государственных и муниципальных услуг (функций)» (<https://www.gosuslugi.ru/>) (далее - ЕПГУ);  
на официальном сайте Уполномоченного органа (<http://краснояриха.рф/>) сельского поселения Краснояриха муниципального района Челно-Вершинский Самарской области;  
6) посредством размещения информации на информационных стендах Уполномоченного органа или многофункционального центра.

## 1.5 Информирование осуществляется по вопросам, касающимся:

способов подачи заявления о предоставлении муниципальной услуги;  
адресов Уполномоченного органа и многофункциональных центров, обращение в которые необходимо для предоставления муниципальной услуги;

справочной информации о работе Уполномоченного органа (структурных подразделений Уполномоченного органа);

документов, необходимых для предоставления муниципальной услуги и услуг, которые являются необходимыми и обязательными для предоставления муниципальной услуги;

порядка и сроков предоставления муниципальной услуги; порядка получения сведений о ходе рассмотрения заявления о предоставлении муниципальной услуги и о результатах предоставления муниципальной услуги;

по вопросам предоставления услуг, которые являются необходимыми и обязательными для предоставления муниципальной услуги;  
порядка досудебного (внесудебного) обжалования действий (бездействия) должностных лиц, и принимаемых ими решений при предоставлении муниципальной услуги.

Получение информации по вопросам предоставления муниципальной услуги и услуг, которые являются необходимыми и обязательными для предоставления муниципальной услуги осуществляется бесплатно.

1.6. При устном обращении Заявителя (лично или по телефону) должностное лицо Уполномоченного органа, работник многофункционального центра, осуществляющий консультирование, подробно и в вежливой (корректной) форме информирует обратившихся по интересующим вопросам.

Ответ на телефонный звонок должен начинаться с информации о наименовании органа, в который позвонил Заявитель, фамилии, имени, отчества (последнее - при наличии) и должности специалиста, принявшего телефонный звонок.

Если должностное лицо Уполномоченного органа не может самостоятельно дать ответ, телефонный звонок должен быть передан (переведен) на другое должностное лицо или же обратившемуся лицу должен быть сообщен телефонный номер, по которому можно будет получить необходимую информацию.

Если подготовка ответа требует продолжительного времени, он предлагает Заявителю один из следующих вариантов дальнейших действий: изложить обращение в письменной форме; назначить другое время для консультаций.

Должностное лицо Уполномоченного органа не вправе осуществлять информирование, выходящее за рамки стандартных процедур и условий предоставления муниципальной услуги, и влияющее прямо или косвенно на принимаемое решение.

Продолжительность информирования по телефону не должна превышать 10 минут.

Информирование осуществляется в соответствии с графиком приема граждан.

1.7. По письменному обращению заявителя должностное лицо Уполномоченного органа, ответственный за предоставление муниципальной услуги, подробно в письменной форме разъясняет гражданину сведения по вопросам, указанным в пункте 1.5. настоящего Административного регламента в порядке, установленном Федеральным законом от 2 мая 2006 г. № 59-ФЗ «О порядке рассмотрения обращений граждан Российской Федерации» (далее - Федеральный закон № 59-ФЗ).

1.8. На ЕПГУ размещаются сведения, предусмотренные Положением о федеральной государственной информационной системе «Федеральный реестр государственных и муниципальных услуг (функций)», утвержденным постановлением Правительства Российской Федерации от 24 октября 2011 года № 861.

Доступ к информации о сроках и порядке предоставления муниципальной услуги осуществляется без выполнения заявителем каких-либо требований, в том числе без использования программного обеспечения, установка которого на технические средства заявителя требует заключения лицензионного или иного соглашения с правообладателем программного обеспечения, предусматривающего взимание платы, регистрацию или авторизацию заявителя ли предоставление им персональных данных.

1.9 На официальном сайте Уполномоченного органа, на стендах в местах предоставления муниципальной услуги и услуг, которые являются необходимыми и

## ОФИЦИАЛЬНОЕ ОПУБЛИКОВАНИЕ

обязательными для предоставления муниципальной услуги, и в многофункциональном центре размещается следующая справочная информация:

о месте нахождения и графике работы Уполномоченного органа и их структурных подразделений, ответственных за предоставление муниципальной услуги, а также многофункциональных центров;

справочные телефоны структурных подразделений Уполномоченного органа, ответственных за предоставление муниципальной услуги, в том числе номер телефона-автоинформатора (при наличии);

адрес официального сайта, а также электронной почты и (или) формы обратной связи Уполномоченного органа в сети «Интернет».

1.10 В залах ожидания Уполномоченного органа размещаются нормативные правовые акты, регулирующие порядок предоставления муниципальной услуги, в том числе Административный регламент, которые по требованию заявителя предоставляются ему для ознакомления.

1.11 Размещение информации о порядке предоставления муниципальной услуги на информационных стендах в помещении многофункционального центра осуществляется в соответствии с соглашением, заключенным между многофункциональным центром и Уполномоченным органом с учетом требований к информированию, установленных Административным регламентом.

1.12 Информация о ходе рассмотрения заявления о предоставлении муниципальной услуги и о результатах предоставления муниципальной услуги может быть получена заявителем (его представителем) в личном кабинете на ЕПГУ, а также в соответствующем структурном подразделении Уполномоченного органа при обращении заявителя лично, по телефону посредством электронной почты.

II. Стандарт предоставления муниципальной услуги наименование муниципальной услуги

Муниципальная услуга «Предоставление жилого помещения по договору социального найма».

Наименование органа государственной власти, органа местного самоуправления (организации), предоставляющего муниципальную услугу

Муниципальная услуга предоставляется Уполномоченным органом – администрацией сельского поселения Красноярского муниципального района Челно-Вершинский Самарской области.

При предоставлении муниципальной услуги Уполномоченный орган взаимодействует с:

Федеральной налоговой службой в части получения сведений из Единого государственного реестра записей актов гражданского состояния о рождении, о заключении брака; получения сведений из Единого государственного реестра юридических лиц, в случае подачи заявления представителем (юридическим лицом); получения сведений из Единого государственного реестра индивидуальных предпринимателей, в случае подачи заявления представителем (индивидуальным предпринимателем).

Министерством внутренних дел Российской Федерации в части получения сведений, подтверждающих действительность паспорта Российской Федерации и место жительства.

Пенсионным Фондом Российской Федерации в части проверки соответствия фамильно-именной группы, даты рождения, СНИЛС.

Федеральной службы государственной регистрации, кадастра и картографии в части получения сведений из Единого государственного реестра недвижимости на имеющиеся объекты недвижимости.

2.4. При предоставлении муниципальной услуги Уполномоченному органу запрещается требовать от заявителя осуществления действий, в том числе согласований, необходимых для получения муниципальной услуги и связанных с обращением в иные государственные органы и организации, за исключением получения услуг, включенных в перечень услуг, которые являются необходимыми и обязательными для предоставления муниципальной услуги.

Описание результата предоставления муниципальной услуги

2.5. Результатом предоставления муниципальной услуги является: Решение о предоставлении муниципальной услуги по форме, согласно Приложению № 1 к настоящему Административному регламенту.

2.5.2. Проект Договора социального найма жилого помещения.

Решение об отказе в предоставлении муниципальной услуги по форме, согласно Приложению № 3 к настоящему Административному регламенту.

Срок предоставления муниципальной услуги, в том числе с учетом необходимости обращения в организации, участвующие в предоставлении муниципальной услуги, срок приостановления предоставления муниципальной услуги, срок выдачи (направления) документов, являющихся результатом предоставления муниципальной услуги

Уполномоченный орган в течение 25 рабочих дней со дня регистрации заявления и документов, необходимых для предоставления муниципальной услуги в Уполномоченном органе, направляет заявителю способом, указанным в заявлении один из результатов, указанных в пункте 2.5 Административного регламента.

Нормативные правовые акты, регулирующие предоставление муниципальной услуги

Предоставление муниципальной услуги осуществляется в соответствии со следующими нормативными правовыми актами:

Конституцией Российской Федерации; Гражданским кодексом Российской Федерации; Жилищным кодексом Российской Федерации; Федеральным законом от 06.10.2003г. № 131-ФЗ «Об общих принципах организации местного самоуправления в Российской Федерации»; Федеральным законом от 27.07.2010г. № 210-ФЗ «Об организации предоставления государственных и муниципальных услуг»; Федеральным законом от 06.04.2011г. № 63-ФЗ «Об электронной подписи» Ичернявающий перечень нормативных правовых актов, регулирующих предоставление муниципальной услуги федеральной государственной информационной системе «Федеральный реестр государственных и муниципальных услуг (функций)» и на ЕПГУ.

Ичернявающий перечень документов и сведений, необходимых в соответствии с нормативными правовыми актами для предоставления муниципальной услуги и услуг, которые являются необходимыми и обязательными для предоставления муниципальной услуги, подлежащих предоставлению заявителем, способы их получения заявителем, в том числе в электронной форме, порядок их представления

Для получения муниципальной услуги заявитель представляет:

2.8.1. Заявление о предоставлении муниципальной услуги по форме, согласно Приложению № 4 к настоящему Административному регламенту.

В случае направления заявления посредством ЕПГУ формирование заявления осуществляется посредством заполнения интерактивной формы на ЕПГУ без необходимости дополнительной подачи заявления в какой-либо иной форме.

В заявлении также указывается один из следующих способов направления результата предоставления муниципальной услуги:

в форме электронного документа в личном кабинете на ЕПГУ;

дополнительно на бумажном носителе в виде распечатанного экземпляра электронного документа в Уполномоченном органе, многофункциональном центре.

Документ, удостоверяющий личность заявителя, представителя.

В случае направления заявления посредством ЕПГУ сведения из документа, удостоверяющего личность заявителя, представителя, проверяются при подтверждении учетной записи в Единой системе идентификации и аутентификации (далее - ЕСИА).

В случае направления заявления посредством ЕПГУ сведения из документа, удостоверяющего личность заявителя, представителя формируются при подтверждении учетной записи в Единой системе идентификации и аутентификации из состава соответствующих данных указанной учетной записи и могут быть проверены путем направления запроса с использованием системы межведомственного электронного взаимодействия.

В случае если документ, подтверждающий полномочия заявителя выдан юридическим лицом - должен быть подписан усиленной квалифицированной электронной подписью уполномоченного лица, выдавшего документ.

В случае если документ, подтверждающий полномочия заявителя выдан индивидуальным

предпринимателем - должен быть подписан усиленной квалифицированной электронной подписью индивидуального предпринимателя.

В случае если документ, подтверждающий полномочия заявителя выдан нотариусом - должен быть подписан усиленной квалифицированной электронной подписью нотариуса, в иных случаях - подписанный простой электронной подписью.

Документы, удостоверяющие личность членов семьи, достигших 14 летнего возраста.

Документы, подтверждающие родство: свидетельство о рождении, свидетельство о заключении брака, справка о заключении брака, свидетельство о расторжении брака, свидетельства о государственной регистрации актов гражданского состояния, выданные компетентными органами иностранного государства и их нотариально удостоверенный перевод на русский язык - при их наличии, свидетельства об усыновлении, выданные органами записи актов гражданского состояния или консульскими учреждениями Российской Федерации - при их наличии, копия вступившего в законную силу решения соответствующего суда о признании гражданина членом семьи заявителя - при наличии такого решения). Свидетельства о перемене фамилии, имени, отчества (при их наличии).

Договор найма жилого помещения - в случае, если заявитель или члены семьи заявителя являются нанимателями жилого помещения жилого фонда социального использования по договору найма, заключенного с организацией.

Правоустанавливающие документы на жилое помещение - в случае, если право заявителя или членов семьи заявителя на жилое помещение не зарегистрировано в Едином государственном реестре недвижимости.

Обязательство от заявителя и всех совершеннолетних членов семьи об освобождении жилого помещения, предоставленного по договору социального найма - в случае, если планируется освободить занимаемое жилое помещение после предоставления нового жилого помещения.

Медицинское заключение, подтверждающее наличие тяжелой формы хронического заболевания - в случае, если заявитель страдает тяжелой формой хронического заболевания или проживает в квартире, занятой несколькими семьями, если в составе семьи имеется больной, страдающий тяжелой формой хронического заболевания.

Заявления и прилагаемые документы, указанные в пункте 2.8 настоящего Административного регламента, направляются (подаются) в Уполномоченный орган в электронной форме путем заполнения формы запроса через личный кабинет на ЕПГУ.

Ичернявающий перечень документов и сведений, необходимых в соответствии с нормативными правовыми актами для предоставления муниципальной услуги, которые находятся в распоряжении государственных органов, органов местного самоуправления и иных органов, участвующих в предоставлении государственных или муниципальных услуг в случае обращения:

2.10. Перечень документов и сведений, необходимых в соответствии с нормативными правовыми актами для предоставления муниципальной услуги, которые находятся в распоряжении государственных органов, органов местного самоуправления и иных органов, участвующих в предоставлении государственных или муниципальных услуг в случае обращения:

2.10.1 сведения из Единого государственного реестра записей актов гражданского состояния о рождении, о заключении брака;

2.10.2 проверка соответствия фамильно-именной группы, даты рождения, пола и СНИЛС;

сведения, подтверждающие действительность паспорта гражданина Российской Федерации;

2.10.4 сведения, подтверждающие место жительства, сведениями из Единого государственного реестра недвижимости об объектах недвижимости;

2.10.5 сведениями из Единого государственного реестра юридических лиц;

2.10.6 сведения из Единого государственного реестра индивидуальных предпринимателей.

2.11 При предоставлении муниципальной услуги запрещается требовать от заявителя:

2.11.1 Предоставления документов и информации или осуществления действий, предоставление или осуществление которых не предусмотрено нормативными правовыми актами, регулирующими отношения, возникающие в связи с предоставлением муниципальной услуги.

2.11.2 Предоставления документов и информации, которые в соответствии с нормативными правовыми актами Российской Федерации и Самарской области и администрации сельского поселения Красноярского муниципального района и нормативно правовыми актами органов, предоставляющих муниципальную услугу, государственных органов, органов местного самоуправления и (или) подведомственных государственным органам и органам местного самоуправления организаций, участвующих в предоставлении муниципальных услуг, за исключением документов, указанных в части 6 статьи 7 Федерального закона от 27 июля 2010 года № 210-ФЗ «Об организации предоставления государственных и муниципальных услуг» (далее - Федеральный закон № 210-ФЗ).

2.11.3 Предоставления документов и информации, отсутствие и (или) недостоверность которых не указывались при первоначальном отказе в приеме документов, необходимых для предоставления муниципальной услуги, либо в предоставлении муниципальной услуги, за исключением следующих случаев:

изменение требований нормативных правовых актов, касающихся предоставления муниципальной услуги, после первоначальной подачи заявления о предоставлении муниципальной услуги;

наличие ошибок в заявлении о предоставлении муниципальной услуги и документах, поданных заявителем после первоначального отказа в приеме документов, необходимых для предоставления муниципальной услуги, либо в предоставлении муниципальной услуги и не включенных в представленный ранее комплект документов;

истечение срока действия документов или изменение информации после первоначального отказа в приеме документов, необходимых для предоставления муниципальной услуги, либо в предоставлении муниципальной услуги;

выявление документально подтвержденного факта (признаков) ошибочного или противоправного действия (бездействия) должностного лица Уполномоченного органа, сотрудника, работника многофункционального центра, работника организации, предусмотренной частью 1.1 статьи 16 Федерального закона № 210-ФЗ, при первоначальном отказе в приеме документов, необходимых для предоставления муниципальной услуги, либо в предоставлении муниципальной услуги, о чем в письменном виде за подписью руководителя Уполномоченного органа, руководителя многофункционального центра при первоначальном отказе в приеме документов, необходимых для предоставления муниципальной услуги, либо руководителя организации, предусмотренной частью 1.1 статьи 16 Федерального закона № 210-ФЗ, уведомляется заявитель, а также приносятся извинения за доставленные неудобства.

Ичерняющий перечень оснований для отказа в приеме документов, необходимых для предоставления муниципальной услуги

Основаниями для отказа в приеме документов, необходимых для предоставления муниципальной услуги, являются:

2.12.1 Запрос о предоставлении услуги подан в орган государственной власти, орган местного самоуправления или организацию, в полномочия которых не входит предоставление услуги.

2.12.2 Не полное заполнение обязательных полей в форме запроса о предоставлении услуги (недостоверное, неправильное).

2.12.3 Предоставление неполного комплекта документов.

2.12.4 Представленные документы утратили силу на момент обращения за услугой (документ, удостоверяющий личность; документ, удостоверяющий полномочия представителя Заявителя, в случае обращения за предоставлением услуги указанным лицом).

2.12.5 Представленные документы содержат подчистки и исправления текста, не заверенные в порядке, установленном законодательством Российской Федерации.

2.12.6 Подача заявления о предоставлении услуги и документов, необходимых для предоставления услуги, в электронной форме с нарушением установленных требований.

2.12.7 Представленные в электронной форме документы содержат повреждения, наличие которых не позволяет в полном объеме использовать информацию и сведения, содержащиеся в документах для предоставления услуги.

2.12.8 Заявление подано лицом, не имеющим полномочий представлять интересы

## ОФИЦИАЛЬНОЕ ОПУБЛИКОВАНИЕ

заявителя.

Исчерпывающий перечень оснований для приостановления или отказа в предоставлении муниципальной услуги

2.13 Основаниями для отказа в предоставлении услуги являются:

2.13.1 Документы (сведения), представленные заявителем, противоречат документам (сведениям), полученным в рамках межведомственного взаимодействия.

2.13.2 Представленными документами и сведениями не подтверждается право гражданина в предоставлении жилого помещения.

2.13.3 Отсутствие у заявителя и членов семьи места жительства на территории администрации сельского поселения Краснояриха.

2.13.4 Отсутствие законных оснований для предоставления жилого помещения по договору социального найма в соответствии с Жилищным кодексом Российской Федерации.

2.13.5 Отсутствие свободного, пригодного для предоставления жилого помещения социального использования муниципального жилищного фонда, предназначенного для предоставления заявителю по договору социального найма.

2.13.6 Отказ заявителя от вселения в предоставляемое жилое помещение.

2.14 Оснований для приостановления предоставления муниципальной услуги законодательством Российской Федерации не предусмотрено.

Перечень услуг, которые являются необходимыми и обязательными для предоставления муниципальной услуги, в том числе сведения о документе (документах), выдаваемом (выдаваемыми) организациями, участвующими в предоставлении муниципальной услуги

Услуги, необходимые и обязательные для предоставления муниципальной услуги, отсутствуют.

Порядок, размер и основания взимания государственной пошлины или иной оплаты, взимаемой за предоставление муниципальной услуги

Предоставление муниципальной услуги осуществляется бесплатно.

Порядок, размер и основания взимания платы за предоставление услуг, которые являются необходимыми и обязательными для предоставления муниципальной услуги, включая информацию о методике расчета размера такой платы

Услуги, необходимые и обязательные для предоставления муниципальной услуги, отсутствуют.

Максимальный срок ожидания в очереди при подаче запроса о предоставлении муниципальной услуги и при получении результата предоставления муниципальной услуги

Максимальный срок ожидания в очереди при подаче запроса о предоставлении муниципальной услуги и при получении результата предоставления муниципальной услуги в Уполномоченном органе или многофункциональном центре составляет не более 15 минут.

Срок и порядок регистрации запроса заявителя о предоставлении муниципальной услуги, в том числе в электронной форме

Срок регистрации заявления о предоставлении муниципальной услуги подлежат регистрации в Уполномоченном органе в течение 1 рабочего дня со дня получения заявления и документов, необходимых для предоставления муниципальной услуги.

В случае наличия оснований для отказа в приеме документов, необходимых для предоставления муниципальной услуги, указанных в пункте 2.12 настоящего Административного регламента, Уполномоченный орган не позднее следующего за днем поступления заявления и документов, необходимых для предоставления муниципальной услуги, рабочего дня, направляет Заявителю либо его представителю решение об отказе в приеме документов, необходимых для предоставления муниципальной услуги по форме, приведенной в Приложении № 2 к настоящему Административному регламенту.

Требования к помещениям, в которых предоставляется муниципальная услуга

Местоположение административных зданий, в которых осуществляется прием заявлений и документов, необходимых для предоставления муниципальной услуги, а также выдача результатов предоставления муниципальной услуги, должно обеспечивать удобство для граждан с точки зрения пешеходной доступности от остановок общественного транспорта.

В случае, если имеется возможность организации стоянки (парковки) возле здания (строения), в котором размещено помещение приема и выдачи документов, организовывается стоянка (парковка) для личного автомобильного транспорта заявителей. За пользование стоянкой (парковкой) с заявителей плата не взимается.

Для парковки специальных автотранспортных средств инвалидов на стоянке (парковке) выделяется не менее 10% мест (но не менее одного места) для бесплатной парковки транспортных средств, управляемых инвалидами I, II групп, а также инвалидами III группы в порядке, установленном Правительством Российской Федерации, и транспортных средств, перевозящих таких инвалидов и (или) детей-инвалидов.

В целях обеспечения беспрепятственного доступа заявителей, в том числе передвигающихся на инвалидных колясках, вход в здание и помещения, в которых предоставляется муниципальная услуга, оборудуются пандусами, поручнями, тактильными (контрастными) предупреждающими элементами, иными специальными приспособлениями, позволяющими обеспечить беспрепятственный доступ и передвижение инвалидов, в соответствии с законодательством Российской Федерации о социальной защите инвалидов.

Центральный вход в здание Уполномоченного органа должен быть оборудован информационной табличкой (вывеской), содержащей информацию: наименование; местонахождение и юридический адрес; режим работы; график приема; номера телефонов для справок.

Помещения, в которых предоставляется муниципальная услуга, должны соответствовать санитарно-эпидемиологическим правилам и нормативам.

Помещения, в которых предоставляется муниципальная услуга, оснащаются: противопожарной системой и средствами пожаротушения; системой оповещения о возникновении чрезвычайной ситуации; средствами оказания первой медицинской помощи; туалетными комнатами для посетителей.

Зад ожидания Заявителей оборудуются стульями, скамьями, количество которых определяется исходя из фактической нагрузки и возможностей для их размещения в помещении, а также информационными стендами.

Тексты материалов, размещенных на информационном стенде, печатаются удобным для чтения шрифтом, без исправлений, с выделением наиболее важных мест полужирным шрифтом.

Места для заполнения заявлений оборудуются стульями, столами (стойками), бланками заявлений, письменными принадлежностями.

Места приема Заявителей оборудуются информационными табличками (вывесками) с указанием:

номера кабинета и наименования отдела; фамилии, имени и отчества (последнее - при наличии), должности ответственного лица за прием документов;

графика приема Заявителей.

Рабочее место каждого ответственного лица за прием документов, должно быть оборудовано персональным компьютером с возможностью доступа к необходимым информационным базам данных, печатающим устройством (принтером) и копирующим устройством.

Лицо, ответственное за прием документов, должно иметь настольную табличку с указанием фамилии, имени, отчества (последнее - при наличии) и должности.

При предоставлении муниципальной услуги инвалидам обеспечиваются: возможность беспрепятственного доступа к объекту (зданию, помещению), в котором предоставляется муниципальная услуга;

возможность самостоятельного передвижения по территории, на которой расположены здания и помещения, в которых предоставляется муниципальная услуга, а также входа в такие объекты и выхода из них, посадки в транспортное средство и высадки из него, в том числе с использованием кресла-коляски;

сопровождение инвалидов, имеющих стойкие расстройства функции зрения и самостоятельного передвижения;

надлежащее размещение оборудования и носителей информации, необходимых для обеспечения беспрепятственного доступа инвалидов зданиям и помещениям, в которых предоставляется муниципальная услуга, и к муниципальной услуге с учетом ограничений их жизнедеятельности;

дублирование необходимой для инвалидов звуковой и зрительной информации, а также надписей, знаков и иной текстовой и графической информации знаками, выполненными рельефно-точечным шрифтом Брайля;

допуск сурдопереводчика и тифлосурдопереводчика;

допуск собаки-проводника при наличии документа, подтверждающего ее специальное обучение, на объекты (здания, помещения), в которых предоставляется муниципальная услуга;

оказание инвалидам помощи в преодолении барьеров, мешающих получению ими государственных и муниципальных услуг наравне с другими лицами.

Показатели доступности и качества муниципальной услуги

Основными показателями доступности предоставления муниципальной услуги являются:

наличие полной и понятной информации о порядке, сроках и ходе предоставления муниципальной услуги в информационно-телекоммуникационных сетях общего пользования (в том числе в сети «Интернет»), средствах массовой информации;

возможность получения заявителем уведомлений о предоставлении муниципальной услуги с помощью ЕПГУ;

возможность получения информации о ходе предоставления муниципальной услуги, в том числе с использованием информационно-коммуникационных технологий.

Основными показателями качества предоставления муниципальной услуги являются: своевременность предоставления муниципальной услуги в соответствии со стандартом ее предоставления, установленным настоящим Административным регламентом;

минимально возможное количество взаимодействий гражданина с должностными лицами, участвующими в предоставлении муниципальной услуги;

отсутствие обоснованных жалоб на действия (бездействие) сотрудников и их некорректное (невнимательное) отношение к заявителям;

отсутствие нарушений установленных сроков в процессе предоставления муниципальной услуги;

отсутствие заявлений об оспаривании решений, действий (бездействия) Уполномоченного органа, его должностных лиц, принимаемых (совершенных) при предоставлении муниципальной услуги, по итогам рассмотрения которых вынесены решения об удовлетворении (частичном удовлетворении) требований заявителя.

Иные требования, в том числе учитывающие особенности предоставления муниципальной услуги в многофункциональных центрах, особенности предоставления муниципальной услуги по экстерриториальному принципу и особенности предоставления муниципальной услуги в электронной форме

Предоставление муниципальной услуги по экстерриториальному принципу осуществляется в части обеспечения возможности подачи заявлений посредством ЕПГУ и получения результата предоставления муниципальной услуги в многофункциональном центре.

Заявителям обеспечивается возможность предоставления заявления и прилагаемых документов в форме электронных документов посредством ЕПГУ.

В этом случае заявитель или его представитель авторизуется на ЕПГУ посредством подтвержденной учетной записи в ЕСИА, заполняет заявление о предоставлении муниципальной услуги с использованием интерактивной формы в электронном виде.

Заполненное заявление о предоставлении муниципальной услуги отправляется заявителем вместе с прикрепленными электронными образами документов, необходимыми для предоставления муниципальной услуги, в Уполномоченный орган. При авторизации в ЕСИА заявление о предоставлении муниципальной услуги считается подписанным простой электронной подписью заявителя, представителя, уполномоченного на подписание заявления.

Результаты предоставления муниципальной услуги, указанные в пункте 2.5 настоящего Административного регламента, направляются заявителю, представителю в личный кабинет на ЕПГУ в форме электронного документа, подписанного усиленной квалифицированной электронной подписью уполномоченного должностного лица Уполномоченного органа в случае направления заявления посредством ЕПГУ.

В случае направления заявления посредством ЕПГУ результат предоставления муниципальной услуги также может быть выдан заявителю на бумажном носителе в многофункциональном центре в порядке, предусмотренном пунктом 6.4 настоящего Административного регламента.

Электронные документы представляются в следующих форматах:

a) xml- для формализованных документов;

b) doc, docx, odt- для документов с текстовым содержанием, не включающим формулы (за исключением документов, указанных в подпункте "в" настоящего пункта);

v) xls, xlsx, ods- для документов, содержащих расчеты;

г) pdf, jpg, jpeg- для документов с текстовым содержанием, в том числе включающих формулы и (или) графические изображения (за исключением документов, указанных в подпункте "в" настоящего пункта), а также документов с графическим содержанием.

Допускается формирование электронного документа путем сканирования непосредственно с оригинала документа (использование копий не допускается), которое осуществляется с сохранением ориентации оригинала документа в разрешении 300 - 500 dpi (масштаб 1:1) с использованием следующих режимов:

«черно-белый» (при отсутствии в документе графических изображений и (или) цветного текста);

«оттенки серого» (при наличии в документе графических изображений, отличных от цветного графического изображения);

«цветной» или «режим полной цветопередачи» (при наличии в документе цветных графических изображений либо цветного текста);

сохранением всех аутентичных признаков подлинности, а именно: графической подписи лица, печати, углового штампа бланка;

количество файлов должно соответствовать количеству документов, каждый из которых содержит текстовую и (или) графическую информацию.

Электронные документы должны обеспечивать:

возможность идентифицировать документ и количество листов в документе;

- для документов, содержащих структурированные по частям, главам, разделам (подразделам) данные и закладки, обеспечивающие переходы по оглавлению и (или) к содержащимся в тексте рисункам и таблицам.

Документы, подлежащие представлению в форматах xls, xlsx или ods, формируются в виде отдельного электронного документа.

III. Состав, последовательность и сроки выполнения административных процедур (действий), требования к порядку их выполнения, в том числе особенности выполнения административных процедур в электронной форме

Исчерпывающий перечень административных процедур

Предоставление муниципальной услуги включает в себя следующие административные процедуры:

проверка документов и регистрация заявления;

получение сведений посредством Федеральной государственной информационной системы «Единая система межведомственного электронного взаимодействия» (далее - СМЭВ);

рассмотрение документов и сведений;

принятие решения;

выдача результата;

внесение результата муниципальной услуги в реестр юридически значимых записей.

Перечень административных процедур (действий) при предоставлении муниципальной услуги в электронной форме

При предоставлении муниципальной услуги в электронной форме заявителю обеспечиваются:

получение информации о порядке и сроках предоставления муниципальной услуги;

формирование заявления;

прием и регистрация Уполномоченным органом заявления и иных документов, необходимых для предоставления муниципальной услуги;

получение результата предоставления муниципальной услуги;

## ОФИЦИАЛЬНОЕ ОПУБЛИКОВАНИЕ

получение сведений о ходе рассмотрения заявления; осуществление оценки качества предоставления муниципальной услуги; досудебное (внесудебное) обжалование решений и действий (бездействия) Уполномоченного органа либо действия (бездействия) должностных лиц Уполномоченного органа, предоставляющего муниципальную услугу, либо государственного (муниципального) служащего.

Порядок осуществления административных процедур (действий) в электронной форме  
Формирование заявления.  
Формирование заявления осуществляется посредством заполнения электронной формы заявления на ЕПГУ без необходимости дополнительной подачи заявления в какой-либо иной форме.

Форматно-логическая проверка сформированного заявления осуществляется после заполнения заявителем каждого из полей электронной формы заявления. При выявлении некорректно заполненного поля электронной формы заявления заявитель уведомляется о характере выявленной ошибки и порядке ее устранения посредством информационного сообщения непосредственно в электронной форме заявления.

При формировании заявления заявителю обеспечивается:

а) возможность копирования и сохранения заявления и иных документов, указанных в пунктах 2.8 - 2.11 настоящего Административного регламента, необходимых для предоставления муниципальной услуги;

б) возможность печати на бумажном носителе копии электронной формы заявления;

в) сохранение ранее введенных в электронную форму заявления значений в любой момент по желанию пользователя, в том числе при возникновении ошибок ввода и возврате для повторного ввода значений в электронную форму заявления;

г) заполнение полей электронной формы заявления до начала ввода сведений заявителем с использованием сведений, размещенных в ЕСИА, и сведений, опубликованных на ЕПГУ, в части, касающейся сведений, отсутствующих в ЕСИА;

д) возможность вернуться на любой из этапов заполнения электронной формы заявления без потери ранее введенной информации;

е) возможность доступа заявителя на ЕПГУ к ранее поданным им заявлениям в течение не менее одного года, а также частично сформированных заявлений - в течение не менее 3 месяцев.

Сформированное и подписанное заявление и иные документы, необходимые для предоставления муниципальной услуги, направляются в Уполномоченный орган посредством ЕПГУ.

Уполномоченный орган обеспечивает в срок не позднее 1 рабочего дня с момента подачи заявления на ЕПГУ, а в случае его поступления в нерабочий или праздничный день, - в следующий за ним первый рабочий день:

а) прием документов, необходимых для предоставления муниципальной услуги, и направление заявителю электронного сообщения о поступлении заявления;

б) регистрацию заявления и направление заявителю уведомления о регистрации заявления либо об отказе в приеме документов, необходимых для предоставления муниципальной услуги.

Электронное заявление становится доступным для должностного лица Уполномоченного органа, ответственного за прием и регистрацию заявления (далее - ответственное должностное лицо), в государственной информационной системе, используемой Уполномоченным органом для предоставления муниципальной услуги (далее - ГИС).

Ответственное должностное лицо:

проверяет наличие электронных заявлений, поступивших с ЕПГУ, с периодом не реже 2 раз в день;

рассматривает поступившие заявления и приложенные образцы документов (документы); производит действия в соответствии с пунктом 3.4 настоящего Административного регламента.

Заявителю в качестве результата предоставления муниципальной услуги обеспечивается возможность получения документа:

в форме электронного документа, подписанного усиленной квалифицированной электронной подписью уполномоченного должностного лица Уполномоченного органа, направленного заявителю в личный кабинет на ЕПГУ;

в виде бумажного документа, подтверждающего содержание электронного документа, который заявитель получает при личном обращении в многофункциональном центре.

Получение информации о ходе рассмотрения заявления и о результате предоставления муниципальной услуги производится в личном кабинете на ЕПГУ, при условии авторизации. Заявитель имеет возможность просматривать статус электронного заявления, а также информацию о дальнейших действиях в личном кабинете по собственной инициативе, в любое время.

При предоставлении муниципальной услуги в электронной форме заявителю направляются:

а) уведомление о приеме и регистрации заявления и иных документов, необходимых для предоставления муниципальной услуги, содержащее сведения о факте приема заявления и документов, необходимых для предоставления муниципальной услуги, и начале процедуры предоставления муниципальной услуги, а также сведения о дате и времени окончания предоставления муниципальной услуги либо мотивированный отказ в приеме документов, необходимых для предоставления муниципальной услуги;

б) уведомление о результатах рассмотрения документов, необходимых для предоставления муниципальной услуги, содержащее сведения о принятии положительного решения о предоставлении муниципальной услуги и возможности получить результат предоставления муниципальной услуги либо мотивированный отказ в предоставлении муниципальной услуги.

Оценка качества предоставления муниципальной услуги.

Оценка качества предоставления муниципальной услуги осуществляется в соответствии с Правилами оценки гражданами эффективности деятельности руководителей территориальных органов федеральных органов исполнительной власти (их структурных подразделений) с учетом качества предоставления ими государственных услуг, а также применения результатов указанной оценки как основания для принятия решений о досрочном прекращении исполнения соответствующими руководителями своих должностных обязанностей, утвержденных постановлением Правительства Российской Федерации от 12 декабря 2012 года № 1284 «Об оценке гражданами эффективности деятельности руководителей территориальных органов федеральных органов исполнительной власти (их структурных подразделений) и территориальных органов государственных внебюджетных фондов (их региональных отделений) с учетом качества предоставления государственных услуг, руководителей многофункциональных центров предоставления государственных и муниципальных услуг, а также о применении результатов указанной оценки как основания для принятия решений о досрочном прекращении исполнения соответствующими руководителями своих должностных обязанностей».

Заявителю обеспечивается возможность направления жалобы на решения, действия или бездействие Уполномоченного органа, должностного лица Уполномоченного органа либо муниципального служащего в соответствии со статьей 11.2 Федерального закона № 210-ФЗ и в порядке, установленном постановлением Правительства Российской Федерации от 20 ноября 2012 года № 1198 «О федеральной государственной информационной системе, обеспечивающей процесс досудебного, (внесудебного) обжалования решений и действий (бездействия), совершенных при предоставлении государственных и муниципальных услуг».

Порядок исправления допущенных опечаток и ошибок в выданных в результате предоставления муниципальной услуги документах

В случае выявления опечаток и ошибок заявитель вправе обратиться в Уполномоченный орган с заявлением с приложением документов, указанных в пункте 2.8. настоящего Административного регламента.

Основания отказа в приеме заявления об исправлении опечаток и ошибок указаны в пункте 2.12 настоящего Административного регламента.

Исправление допущенных опечаток и ошибок в выданных в результате предоставления муниципальной услуги документах осуществляется в следующем порядке:

3.12.1 Заявитель при обнаружении опечаток и ошибок в документах, выданных в результате предоставления муниципальной услуги, обращается лично в Уполномоченный орган с заявлением о необходимости исправления опечаток и ошибок, в котором содержится указание на их описание.

3.12.2 Уполномоченный орган при получении заявления, указанного в подпункте 3.12.1 пункта 3.12 настоящего подраздела, рассматривает необходимость внесения соответствующих

изменений в документы, являющиеся результатом предоставления муниципальной услуги.

3.12.3 Уполномоченный орган обеспечивает устранение опечаток и ошибок в документах, являющихся результатом предоставления муниципальной услуги.

3.13 Срок устранения опечаток и ошибок не должен превышать 3 (трех) рабочих дней с даты регистрации заявления, указанного в подпункте 3.12.1 пункта 3.12 настоящего подраздела.

IV. Формы контроля за исполнением административного регламента  
Порядок осуществления текущего контроля за соблюдением и исполнением ответственными должностными лицами положений регламента и иных нормативных правовых актов, устанавливающих требования к предоставлению муниципальной услуги, а также принятием ими решений

Текущий контроль за соблюдением и исполнением настоящего Административного регламента, иных нормативных правовых актов, устанавливающих требования к предоставлению муниципальной услуги, осуществляется на постоянной основе должностными лицами Уполномоченного органа, уполномоченными на осуществление контроля за предоставлением муниципальной услуги.

Для текущего контроля используются сведения служебной корреспонденции, устная и письменная информация специалистов и должностных лиц Уполномоченного органа.

Текущий контроль осуществляется путем проведения проверки:

решений (об отказе в предоставлении) муниципальной услуги;

выявления и устранения нарушений прав граждан;

рассмотрения, принятия решений и подготовки ответов на обращения граждан, содержащие жалобы на решения, действия (бездействие) должностных лиц.

Порядок и периодичность осуществления плановых и внеплановых проверок полноты и качества предоставления муниципальной услуги, в том числе порядок и формы контроля за полнотой и качеством предоставления муниципальной услуги

Контроль за полнотой и качеством предоставления муниципальной услуги включает в себя проведение плановых и внеплановых проверок.

Плановые проверки осуществляются на основании годовых планов работы Уполномоченного органа, утверждаемых руководителем Уполномоченного органа. При плановой проверке полноты и качества предоставления муниципальной услуги контролю подлежат:

соблюдение сроков предоставления муниципальной услуги;

соблюдение положений настоящего Административного регламента; правильность и обоснованность принятого решения об отказе в предоставлении муниципальной услуги.

Основанием для проведения внеплановых проверок являются: получение от государственных органов, органов местного самоуправления информации о предполагаемых или выявленных нарушениях нормативных правовых актов Российской Федерации, нормативных правовых актов Самарской области и администрации сельского поселения Краснояриха, обращения граждан и юридических лиц на нарушения законодательства, в том числе на качество предоставления муниципальной услуги.

Ответственность должностных лиц за решения и действия (бездействие), принимаемые (осуществляемые) ими в ходе предоставления муниципальной услуги

По результатам проведенных проверок в случае выявления нарушений положений настоящего Административного регламента, нормативных правовых актов Самарской области и администрации сельского поселения Краснояриха осуществляется привлечение виновных лиц к ответственности в соответствии с законодательством Российской Федерации.

Персональная ответственность должностных лиц за правильность и своевременность принятия решения о предоставлении (об отказе в предоставлении) муниципальной услуги закрепляется в их должностных регламентах в соответствии с требованиями законодательства.

Требования к порядку и формам контроля за предоставлением муниципальной услуги, в том числе со стороны граждан, их объединений и организаций

Граждане, их объединения и организации имеют право осуществлять контроль за предоставлением муниципальной услуги путем получения информации о ходе предоставления муниципальной услуги, в том числе о сроках завершения административных процедур (действий).

Граждане, их объединения и организации также имеют право: направлять замечания и предложения по улучшению доступности и качества предоставления муниципальной услуги;

вносить предложения о мерах по устранению нарушений настоящего Административного регламента.

Должностные лица Уполномоченного органа принимают меры к прекращению допущенных нарушений, устраняют причины и условия, способствующие совершению нарушений.

Информация о результатах рассмотрения замечаний и предложений граждан, их объединений и организаций доводится до сведения лиц, направивших эти замечания и предложения.

Досудебный (внесудебный) порядок обжалования решений и действий (бездействия) органа, предоставляющего муниципальную услугу, а также их должностных лиц, муниципальных служащих

Заявитель имеет право на обжалование решения и (или) действий (бездействия) Уполномоченного органа, должностных лиц Уполномоченного органа, муниципальных служащих, многофункционального центра, а также работника многофункционального центра при предоставлении муниципальной услуги в досудебном (внесудебном) порядке (далее - жалоба).

Органы местного самоуправления, организации и уполномоченные на рассмотрение жалобы лица, которым может быть направлена жалоба заявителя в досудебном (внесудебном) порядке;

В досудебном (внесудебном) порядке заявитель (представитель) вправе обратиться с жалобой в письменной форме на бумажном носителе или в электронной форме:

в Уполномоченный орган - на решение и (или) действия (бездействие) должностного лица, руководителя структурного подразделения Уполномоченного органа, на решение и действия (бездействие) Уполномоченного органа, руководителя Уполномоченного органа;

в вышестоящий орган на решение и (или) действия (бездействие) должностного лица, руководителя структурного подразделения Уполномоченного органа;

к руководителю многофункционального центра - на решения и действия (бездействие) работника многофункционального центра;

к учредителю многофункционального центра - на решения и действия (бездействие) многофункционального центра.

В Уполномоченном органе, многофункциональном центре, у учредителя многофункционального центра определяются уполномоченные на рассмотрение жалоб должностные лица.

Способы информирования заявителей о порядке подачи и рассмотрения жалобы, в том числе с использованием Единого портала государственных и муниципальных услуг (функций)

Информация о порядке подачи и рассмотрения жалобы размещается на информационных стендах в местах предоставления муниципальной услуги, на сайте Уполномоченного органа, ЕПГУ, а также предоставляется в устной форме по телефону и (или) на личном приеме либо в письменной форме почтовым отправлением по адресу, указанному заявителем (представителем).

Перечень нормативных правовых актов, регулирующих порядок досудебного (внесудебного) обжалования действий (бездействия) и (или) решений, принятых (осуществленных) в ходе предоставления муниципальной услуги

Порядок досудебного (внесудебного) обжалования решений и действий (бездействия) Уполномоченного органа, предоставляющего государственную (муниципальную) услугу, а также его должностных лиц регулируется:

Федеральным законом от 27.07.2013 г. № 210-ФЗ «Об организации предоставления

## ОФИЦИАЛЬНОЕ ОПУБЛИКОВАНИЕ

государственных и муниципальных услуг»;

постановлением Правительства Российской Федерации от 20 ноября 2012 года № 1198 «О федеральной государственной информационной системе, обеспечивающей процесс досудебного (внесудебного) обжалования решений и действий (бездействия), совершенных при предоставлении муниципальных услуг».

Настоящим Административным регламентом  
Особенности выполнения административных процедур (действий) в многофункциональных центрах предоставления муниципальных услуг

Исчерпывающий перечень административных процедур (действий) при предоставлении муниципальной услуги, выполняемых многофункциональными центрами

6.1 Многофункциональный центр осуществляет:  
информирование заявителей о порядке предоставления муниципальной услуги в многофункциональном центре, по иным вопросам, связанным с предоставлением муниципальной услуги, а также консультирование заявителей о порядке предоставления муниципальной услуги в многофункциональном центре;

выдачу заявителю результата предоставления муниципальной услуги, на бумажном носителе, подтверждающих содержание электронных документов, направленных в многофункциональный центр по результатам предоставления муниципальной услуги, а также выдачу документов, включая составление на бумажном носителе и заверение выписок из информационных систем органов, предоставляющих муниципальных услуг;

иные процедуры и действия, предусмотренные Федеральным законом № 210-ФЗ.  
В соответствии с частью 1.1 статьи 16 Федерального закона № 210-ФЗ для реализации своих функций многофункциональные центры вправе привлекать иные организации.

Информирование заявителей  
Информирование заявителя многофункциональными центрами осуществляется следующими способами:

а) посредством привлечения средств массовой информации, а также путем размещения информации на официальных сайтах и информационных стендах многофункциональных центров;

б) при обращении заявителя в многофункциональный центр лично, по телефону, посредством почтовых отправлений, либо по электронной почте.

При личном обращении работник многофункционального центра подробно информирует заявителей по интересующим их вопросам в вежливой корректной форме с использованием официально-делового стиля речи. Рекомендуемое время предоставления консультации - не более 15 минут, время ожидания в очереди в секторе информирования для получения информации о муниципальных услугах не может превышать 15 минут.

Ответ на телефонный звонок должен начинаться с информации о наименовании организации, фамилии, имени, отчестве и должности работника многофункционального центра, принявшего телефонный звонок. Индивидуальное устное консультирование при обращении заявителя по телефону работником многофункционального центра осуществляет не более 10 минут;

В случае если для подготовки ответа требуется более продолжительное время, работник многофункционального центра, осуществляющий индивидуальное устное консультирование по телефону, может предложить заявителю:

изложить обращение в письменной форме (ответ направляется Заявителю в соответствии со способом, указанным в обращении);  
назначить другое время для консультаций.

При консультировании по письменным обращениям заявителей ответ направляется в письменном виде в срок не позднее 30 календарных дней с момента регистрации обращения в форме электронного документа по адресу электронной почты, указанному в обращении, поступившем в многофункциональный центр в форме электронного документа, и в письменной форме по почтовому адресу, указанному в обращении, поступившем в многофункциональный центр в письменной форме.

Выдача заявителю результата предоставления муниципальной услуги

При наличии в заявлении о предоставлении муниципальной услуги указания о выдаче результатов оказания услуги через многофункциональный центр, Уполномоченный орган передает документы в многофункциональный центр для последующей выдачи заявителю (представителю) способом, согласно заключенным соглашениям о взаимодействии заключенным между Уполномоченным органом и многофункциональным центром в порядке, утвержденном Постановлением № 797.

Порядок и сроки передачи Уполномоченным органом таких документов в многофункциональный центр определяются соглашением о взаимодействии, заключенным ими в порядке, установленном Постановлением № 797.

Приним заявителей для выдачи документов, являющихся результатом муниципальной услуги, в порядке очередности при получении номерного талона из терминала электронной очереди, соответствующего цели обращения, либо по предварительной записи.

Работник многофункционального центра осуществляет следующие действия: устанавливает личность заявителя на основании документа,  
удостоверяющего личность в соответствии с законодательством Российской Федерации;  
проверяет полномочия представителя заявителя (в случае обращения представителя заявителя);

определяет статус исполнения заявления заявителя в ГИС; распечатывает результат предоставления муниципальной услуги в виде экземпляра электронного документа на бумажном носителе и заверяет его с использованием печати многофункционального центра (в предусмотренных нормативными правовыми актами Российской Федерации случаях - печати с изображением Государственного герба Российской Федерации);

заверяет экземпляр электронного документа на бумажном носителе с использованием печати многофункционального центра (в предусмотренных нормативными правовыми актами Российской Федерации случаях - печати с изображением Государственного герба Российской Федерации);

выдает документы заявителю, при необходимости запрашивает у заявителя подписи за каждый выданный документ;  
запрашивает согласие заявителя на участие в смс-опросе для оценки качества предоставленных услуг многофункциональным центром.

ФИО заявителя  
и совместно проживающим с ним членам семьи: 1.  
2.  
3.  
4.

Сведения о жилом помещении	
Вид жилого помещения	
Адрес	
Количество комнат	
Общая площадь	
Жилая площадь	

(должность) (подпись) (расшифровка подписи)  
Сотрудника органа власти,  
принявшего решение)

«\_» \_\_\_\_\_ 20\_ г.

М.П.

Приложение № 2  
к Административному регламенту  
по предоставлению муниципальной услуги

Форма решения об отказе в приеме документов, необходимых для предоставления услуги/об отказе в предоставлении услуги

Наименование уполномоченного органа исполнительной власти субъекта Российской Федерации или органа местного самоуправления

Кому \_\_\_\_\_  
(фамилия, имя, отчество)

(телефон и адрес электронной почты)

## РЕШЕНИЕ

об отказе в приеме документов, необходимых для предоставления услуги» Предоставление жилого помещения по договору социального найма»

Дата \_\_\_\_\_ № \_\_\_\_\_

По результатам рассмотрения заявления от \_\_\_\_\_ № \_\_\_\_\_ и приложенных к нему документов, в соответствии с Жилищным кодексом Российской Федерации принято решение отказать в приеме документов, необходимых для предоставления услуги, по

№ пункта адм. регламента	Наименование основания для отказа в соответствии с единым стандартом	Разъяснение причин отказа предоставления услуги
	Запрос о предоставлении услуги подан в орган государственной власти, орган местного самоуправления или организацию, в полномочия которых не входит предоставление услуги	Указываются основания такого вывода
	Неполное заполнение обязательных полей в форме запроса о предоставлении услуги	Указываются основания такого вывода
	Предоставление неполного комплекта документов	Указывается исчерпывающий перечень документов, не представленных заявителем
	Предоставление документов утратило силу на момент обращения за услугой	Указывается исчерпывающий перечень документов, утративших силу
	Представленные документы содержат подчистку и исправления текста, не заверенные в порядке, установленном законодательством Российской Федерации	Указывается исчерпывающий перечень документов, содержащих подчистку и исправления
	Заявление подано лицом, не имеющим полномочий представлять интересы заявителя	

следующим основаниям:

Вы вправе повторно обратиться в уполномоченный орган с заявлением о предоставлении услуги после устранения указанных нарушений.

Данный отказ может быть обжалован в досудебном порядке путем направления жалобы в уполномоченный орган, а также в судебном порядке.

(должность) (подпись) (расшифровка подписи)  
органа власти,  
принявшего заявление)

«\_» \_\_\_\_\_ 20\_ г.

М.П.

Приложение № 1  
к Административному регламенту по  
предоставлению муниципальной услуги

Форма решения о предоставлении  
муниципальной услуги

Наименование уполномоченного органа исполнительной власти субъекта Российской Федерации или органа местного самоуправления

Кому \_\_\_\_\_  
(фамилия, имя, отчество)  
(телефон и адрес электронной почты)

Решение о предоставлении жилого помещения

Дата \_\_\_\_\_ № \_\_\_\_\_  
По \_\_\_\_\_ результатам \_\_\_\_\_ рассмотрения \_\_\_\_\_ заявления  
от \_\_\_\_\_ № \_\_\_\_\_ и приложенных к нему документов, в  
соответствии со статьей 57 Жилищного кодекса Российской Федерации принято решение  
предоставить жилое помещение:

## ОФИЦИАЛЬНОЕ ОПУБЛИКОВАНИЕ

Приложение № 3  
к Административному регламенту  
по предоставлению муниципальной услуги

Форма решения об отказе в предоставлении  
муниципальной услуги

Наименование уполномоченного органа исполнительной власти субъекта Российской Федерации  
или органа местного самоуправления

Кому \_\_\_\_\_  
(фамилия, имя, отчество)

(телефон и адрес электронной почты)

**РЕШЕНИЕ**  
об отказе в предоставлении услуги»

Предоставление жилого помещения по договору социального найма»  
Дата \_\_\_\_\_ № \_\_\_\_\_

По результатам рассмотрения заявления от \_\_\_\_\_ № \_\_\_\_\_ и приложенных к нему документов, в соответствии с Жилищным кодексом Российской Федерации принято решение отказать в приеме документов, необходимых для предоставления услуги, по следующим основаниям:

№ пункта адм. регламента	Наименование основания для отказа в соответствии с единым стандартом	Разъяснение причин отказа предоставлении услуги
	Документы (сведения), представленные заявителем, противоречат документам (сведениям), полученным в рамках межведомственного взаимодействия	Указываются основания такого вывода
	Отсутствие у членов семьи места жительства на территории субъекта Российской Федерации	Указываются основания такого вывода
	Представленными документами и сведениями не подтверждаются право гражданина на предоставление жилого помещения	Указываются основания такого вывода
	Отсутствие законных оснований на предоставление жилого помещения по договору социального найма в соответствии с Жилищным кодексом Российской Федерации	Указываются основания такого вывода

Разъяснение причин отказа: \_\_\_\_\_

Дополнительная информация: \_\_\_\_\_

Вы вправе повторно обратиться в уполномоченный орган с заявлением о предоставлении услуги после устранения указанных нарушений.  
Данный отказ может быть обжалован в досудебном порядке путем направления жалобы в уполномоченный орган, а также в судебном порядке.

(должность органа власти, принявшего заявление) \_\_\_\_\_ (подпись) \_\_\_\_\_ (расшифровка подписи)

«\_» \_\_\_\_\_ 20\_\_ г.

М.П.

Приложение № 4  
к Административному регламенту  
по предоставлению муниципальной услуги

Форма заявления о предоставлении муниципальной услуги  
(наименование органа, уполномоченного для предоставления услуги)

Заявление о предоставлении жилого помещения  
по договору социального найма

1. Заявитель

(фамилия, имя, отчество (при наличии), дата рождения,  
СНИЛС) Телефон (мобильный): \_\_\_\_\_

Адрес электронной почты: \_\_\_\_\_

Документ, удостоверяющий личность  
заявителя: наименование: \_\_\_\_\_

серия, номер \_\_\_\_\_ дата выдачи: \_\_\_\_\_  
кем выдан: \_\_\_\_\_

код подразделения: \_\_\_\_\_  
Адрес регистрации по месту жительства: \_\_\_\_\_

2. Представитель заявителя:

(фамилия, имя, отчество (при наличии))

Документ, удостоверяющий личность представителя  
заявителя: наименование: \_\_\_\_\_

серия, номер \_\_\_\_\_ дата выдачи: \_\_\_\_\_  
Документ, подтверждающий полномочия представителя заявителя: \_\_\_\_\_

3. Проживаю один \_\_\_\_\_ Проживаю совместно с членами семьи \_\_\_\_\_

4. Состою в браке \_\_\_\_\_

Супруг: \_\_\_\_\_

(фамилия, имя, отчество (при наличии), дата рождения,

СНИЛС) Документ, удостоверяющий личность супруга:

наименование: \_\_\_\_\_

серия, номер \_\_\_\_\_ дата выдачи: \_\_\_\_\_

кем выдан: \_\_\_\_\_

код подразделения: \_\_\_\_\_

4. Проживаю с родителями (родителями супруга)

ФИО

родителя \_\_\_\_\_

(фамилия, имя, отчество (при наличии), дата рождения,

СНИЛС) Документ, удостоверяющий личность:

наименование: \_\_\_\_\_

серия, номер \_\_\_\_\_ дата выдачи: \_\_\_\_\_

кем выдан: \_\_\_\_\_

5. Имеются дети О

ФИО ребенка (до 14 лет)

(фамилия, имя, отчество (при наличии), дата рождения, СНИЛС)

Номер актовой записи о рождении \_\_\_\_\_ дата \_\_\_\_\_

место регистрации \_\_\_\_\_

ФИО ребенка (старше 14 лет)

(фамилия, имя, отчество (при наличии), дата рождения, СНИЛС)

Номер актовой записи о рождении \_\_\_\_\_

дата \_\_\_\_\_

место регистрации \_\_\_\_\_

Документ, удостоверяющий личность:

наименование: \_\_\_\_\_

серия, номер \_\_\_\_\_ дата выдачи: \_\_\_\_\_

кем выдан: \_\_\_\_\_

4. Имеются иные родственники, проживающие

совместно ФИО родственника (до 14 лет)

(фамилия, имя, отчество (при наличии), дата рождения, СНИЛС)

Номер актовой записи о рождении \_\_\_\_\_

дата \_\_\_\_\_

место регистрации \_\_\_\_\_

Степень родства \_\_\_\_\_

ФИО родственника (старше 14 лет) \_\_\_\_\_

(фамилия, имя, отчество (при наличии), дата рождения,

СНИЛС) Степень родства \_\_\_\_\_

Документ, удостоверяющий личность:

наименование: \_\_\_\_\_

серия, номер \_\_\_\_\_ дата выдачи: \_\_\_\_\_

кем выдан: \_\_\_\_\_

Полноту и достоверность представленных в запросе сведений подтверждаю.

Даю свое согласие на получение, обработку и передачу моих персональных данных согласно Федеральному закону от 27.07.2006 № 152-ФЗ «О персональных данных».

АДМИНИСТРАЦИЯ  
СЕЛЬСКОГО ПОСЕЛЕНИЯ  
КРАСНОЯРИХА  
МУНИЦИПАЛЬНОГО РАЙОНА  
ЧЕЛНО-ВЕРШИНСКИЙ  
САМАРСКОЙ ОБЛАСТИ

ПО С Т А Н О В Л Е Н И Е

от 30 декабря 2022 года №64

Об утверждении административного регламента предоставления муниципальной услуги «Передача в собственность граждан занимаемых ими жилых помещений жилищного фонда (приватизация жилищного фонда)»

В соответствии с Федеральным законом №131-ФЗ от 06.10.2003г. «Об общих принципах организации местного самоуправления в Российской Федерации», Федеральным законом №210-ФЗ от 27.07.2010г. «Об организации предоставления государственных и муниципальных услуг», Жилищным кодексом РФ, администрация сельского поселения Краснояряиха муниципального района Челно-Вершинский Самарской области

ПО С Т А Н О В Л Я Е Т:

1. Утвердить Административный регламент предоставления муниципальной услуги «Передача в собственность граждан занимаемых ими жилых помещений жилищного фонда (приватизация жилищного фонда)» (Приложение №1);

2. Опубликовать настоящее постановление в газете «Официальный вестник» и разместить на официальном сайте сельского поселения Краснояряиха в сети Интернет.

3. Настоящее постановление вступает в силу со дня его официального опубликования.

Глава сельского поселения  
Краснояриха

Ф.А. Усманов

## ОФИЦИАЛЬНОЕ ОПУБЛИКОВАНИЕ

Приложение № 1  
к постановлению администрации  
сельского поселения Краснояриха  
муниципального района Челно-Вершинский  
Самарской области  
от «30» декабря 2022 г. № 64

Административный регламент предоставления муниципальной услуги «Передача в собственность граждан занимаемых ими жилых помещений жилищного фонда (приватизация жилищного фонда)»

## Общие положения

Административный регламент предоставления муниципальной услуги «Передача в собственность граждан занимаемых ими жилых помещений жилищного фонда (приватизация жилищного фонда)» (далее - Административный регламент) устанавливает состав, последовательность и сроки выполнения административных процедур (действий) и (или) принятия решений по предоставлению муниципальной услуги, осуществляемых по запросу (заявлению) физического лица либо его представителя. Настоящий Административный регламент регулирует отношения, возникающие на основании Закона Российской Федерации от 4 июля 1991 г. № 1541-1 «О приватизации жилищного фонда в Российской Федерации», Федерального закона от 29 декабря 2004 г. № 189-ФЗ «О введении в действие Жилищного кодекса Российской Федерации», Федерального закона от 13 июля 2015 г. № 218-ФЗ «О государственной регистрации недвижимости», Федерального закона от 27 июля 2010 г. № 210-ФЗ «Об организации предоставления государственных и муниципальных услуг».

## Круг Заявителей

Заявителями на получение муниципальной услуги являются граждане Российской Федерации, имеющие право пользования жилыми помещениями государственного или муниципального жилищного фонда на условиях социального найма, с согласия всех имеющих право на приватизацию данных жилых помещений совершеннолетних лиц и несовершеннолетних в возрасте от 14 до 18 лет (далее - заявитель).

Интересы заявителей, указанных в пункте 1.2 настоящего Административного регламента, могут представлять лица, обладающие соответствующими полномочиями (далее - представители). Каждый гражданин имеет право, на приобретение в собственность бесплатно, в порядке приватизации, жилого помещения один раз.

Требования к порядку информирования о предоставлении муниципальной услуги

Информирование о порядке предоставления муниципальной услуги осуществляется: непосредственно при личном приеме заявителя в администрации сельского поселения Краснояриха муниципального района Челно-Вершинский Самарской области (далее - администрация поселения) или МФЦ предоставления государственных и муниципальных услуг (далее - МФЦ);

по телефону Уполномоченном органе или МФЦ; письменно, в том числе посредством электронной почты, факсимильной связи; посредством размещения в открытой и доступной форме информации: в федеральной государственной информационной системе «Единый портал государственных и муниципальных услуг (функций)» (<https://www.gosuslugi.ru/>) (далее - ЕПГУ); на официальном сайте Администрации сельского поселения <http://краснояриха.рф/>; посредством размещения информации на информационных стендах администрации поселения или многофункционального центра.

Информирование осуществляется по вопросам, касающимся: способов подачи заявления о предоставлении муниципальной услуги; адресов администрации поселения и МФЦ, обращение в которые необходимо для предоставления муниципальной услуги;

справочной информации о работе администрации поселения; документов, необходимых для предоставления муниципальной услуги и услуг, которые являются необходимыми и обязательными для предоставления муниципальной услуги; порядка и сроков предоставления муниципальной услуги; порядка получения сведений о ходе рассмотрения заявления о предоставлении муниципальной услуги и о результатах предоставления муниципальной услуги; по вопросам предоставления услуг, которые являются необходимыми и обязательными для предоставления муниципальной услуги; порядка досудебного (внесудебного) обжалования действий (бездействия) должностных лиц, и принимаемых ими решений при предоставлении муниципальной услуги.

Получение информации по вопросам предоставления муниципальной услуги и услуг, которые являются необходимыми и обязательными для предоставления муниципальной услуги осуществляется бесплатно.

При устном обращении Заявителя (лично или по телефону) должностное лицо администрации поселения, работник МФЦ, осуществляющий консультирование, подробно и в вежливой (корректной) форме информирует обратившихся по интересующим вопросам.

Ответ на телефонный звонок должен начинаться с информации о наименовании органа, в который позвонил Заявитель, фамилии, имени, отчества (последнее - при наличии) и должности специалиста, принявшего телефонный звонок.

Если должностное лицо администрации поселения не может самостоятельно дать ответ, телефонный звонок должен быть передан (переведен) на другое должностное лицо или же обратившемуся лицу должен быть сообщен телефонный номер, по которому можно будет получить необходимую информацию.

Если подготовка ответа требует продолжительного времени, он предлагает Заявителю один из следующих вариантов дальнейших действий: изложить обращение в письменной форме; назначить другое время для консультации.

Должностное лицо администрации поселения не вправе осуществлять информирование, выходящее за рамки стандартных процедур и условий предоставления муниципальной услуги, и влияющее прямо или косвенно на принимаемое решение.

Продолжительность информирования по телефону не должна превышать 10 минут.

Информирование осуществляется в соответствии с графиком приема граждан. По письменному обращению должностное лицо администрации поселения, ответственный за предоставление муниципальной услуги, подробно в письменной форме разъясняет гражданину сведения по вопросам, указанным в пункте 1.5. настоящего Административного регламента в порядке, установленном Федеральным законом от 2 мая 2006 г. № 59-ФЗ «О порядке рассмотрения обращений граждан Российской Федерации» (далее - Федеральный закон № 59-ФЗ).

На ЕПГУ размещаются сведения, предусмотренные Положением о федеральной государственной информационной системе «Федеральный реестр государственных и муниципальных услуг (функций)», утвержденным постановлением Правительства Российской Федерации от 24 октября 2011 года № 861.

Доступ к информации о сроках и порядке предоставления муниципальной услуги осуществляется без выполнения заявителем каких-либо требований, в том числе без использования программного обеспечения, установка которого на технические средства заявителя требует заключения лицензионного или иного соглашения с правообладателем программного обеспечения, предусматривающего взимание платы, регистрацию или авторизацию заявителя или предоставление им персональных данных.

На официальном сайте администрации поселения, на стендах в местах предоставления муниципальной услуги и услуг, которые являются необходимыми и обязательными для предоставления муниципальной услуги, и в МФЦ размещается следующая справочная информация:

о месте нахождения и графике работы администрации поселения и их структурных подразделений, ответственных за предоставление муниципальной услуги, а также МФЦ; справочные телефоны структурных подразделений Администрации поселения, ответственных за предоставление муниципальной услуги, в том числе номер телефона-автоинформатора (при наличии); адрес официального сайта, а также электронной почты и (или) формы обратной связи Администрации поселения в сети «Интернет».

В залах ожидания Администрации поселения размещаются нормативные правовые акты, регулирующие порядок предоставления муниципальной услуги, в том числе Административный регламент, которые по требованию заявителя предоставляются ему для ознакомления.

Размещение информации о порядке предоставления муниципальной услуги на информационных стендах в помещении многофункционального центра осуществляется в соответствии с соглашением, заключенным между многофункциональным центром и Администрацией поселения с учетом требований к информированию, установленных Административным регламентом.

Информация о ходе рассмотрения заявления о предоставлении муниципальной услуги и о результатах предоставления муниципальной услуги может быть получена заявителем (его представителем) в личном кабинете на ЕПГУ, а также в соответствующем структурном подразделении администрации поселения при обращении заявителя лично, по телефону посредством электронной почты.

II. Стандарт предоставления муниципальной услуги Наименование муниципальной услуги

Муниципальная Передача в собственность граждан занимаемых ими жилых помещений жилищного фонда (приватизация жилищного фонда).

Наименование органа государственной власти, органа местного самоуправления (организации), предоставляющего муниципальную услугу

Муниципальная услуга предоставляется администрацией сельского поселения Краснояриха муниципального района Челно-Вершинский Самарской области (далее - администрация).

В предоставлении муниципальной услуги принимают участие: МБУ м.р. Челно-Вершинский Самарской области «Многофункциональный центр предоставления государственных и муниципальных услуг», Федеральная служба государственной регистрации, кадастра и картографии, органы, осуществляющие технический учет и инвентаризацию в РФ объектов капитального строительства, МВД России, ФНС России, ЗАГС России, ПФР России, муниципальное казенное учреждение «Комитет по делам семьи и детства м.р. Челно-Вершинский Самарской области», иные органы государственной власти и местного самоуправления на территории Российской Федерации).

При предоставлении муниципальной услуги Администрация использует виды сведений владельцев (поставщиков) видов сведений, посредством Федеральной государственной информационной системы «Единая система межведомственного электронного взаимодействия» (далее - СМЭВ);

Сведения о регистрационном учете по месту жительства или месту пребывания - МВД России;

Сведения о лицах, зарегистрированных по месту пребывания или по месту жительства, а также состоящих на миграционном учете, совместно по одному адресу - МВД России;

Предоставление из ЕПГУ ЗАГС по запросу сведений о рождении - ФНС;

Сведения о действительности Паспорта Гражданина РФ - МВД РФ;

О соответствии фамильно-именной группы, даты рождения, пола и инвентаризацию в РФ объектов капитального строительства, МВД России, ФНС России, ЗАГС России, ПФР России, муниципальное казенное учреждение «Комитет по делам семьи и детства м.р. Челно-Вершинский Самарской области», иные органы государственной власти и местного самоуправления на территории Российской Федерации);

Сведения из ЕПГУ ЗАГС о перемене фамилии, имени, отчества - ФНС;

Сведения о наличии приватизируемого жилого помещения в реестре муниципальной собственности - орган государственной власти (местного самоуправления), ответственный за ведение реестра муниципальной собственности;

Сведения, подтверждающие, что ранее права заявителя на приватизацию не было использовано - орган государственной власти (местного самоуправления), осуществляющий заключение договора на приватизацию;

Документы, подтверждающие право заявителя на пользование жилым помещением - администрация, ответственный за предоставление жилых помещений на условиях найма из муниципальной собственности;

Соглашение о расторжении договора передачи жилого помещения в собственность граждан - орган государственной власти (местного самоуправления), осуществляющий заключение договора на приватизацию.

При предоставлении муниципальной услуги администрации запрещается требовать от заявителя осуществления действий, в том числе согласований, необходимых для получения муниципальной услуги и связанных с обращением в иные государственные органы и организации, за исключением получения услуг, включенных в перечень услуг, которые являются необходимыми и обязательными для предоставления муниципальной услуги.

Описание результата предоставления муниципальной услуги

Результатом предоставления муниципальной услуги является один из следующих документов:

Решение о заключении договора о передаче жилого помещения в собственность граждан с приложением проекта договора о передаче жилого помещения в собственность граждан в форме электронного документа, подписанного усиленной электронной подписью.

2.5.2 Решение об отказе в предоставлении муниципальной услуги.

Срок предоставления муниципальной услуги, в том числе с учетом необходимости обращения в организации, участвующие в предоставлении муниципальной услуги, срок приостановления предоставления муниципальной услуги, срок выдачи (направления) документов, являющихся результатом предоставления муниципальной услуги

Администрация в течение 35 рабочих дней со дня регистрации заявления и документов, необходимых для предоставления муниципальной услуги в администрации, направляет заявителю способом, указанным в заявлении один из результатов, указанных в пункте 2.5 Административного регламента.

Нормативные правовые акты, регулирующие предоставление муниципальной услуги

Перечень нормативных правовых актов, регулирующих предоставление муниципальной услуги (с указанием их реквизитов и источников официального опубликования), в федеральной государственной информационной системе «Федеральный реестр государственных и муниципальных услуг (функций)» и на ЕПГУ.

- Конституция Российской Федерации;

- Жилищный кодекс Российской Федерации;

- Федеральный закон от 29.12.2004г. № 189-ФЗ «О введении в действие Жилищного кодекса Российской Федерации»;

- Закон Российской Федерации от 04.07.1991г. № 1541-1 «О приватизации жилищного фонда в Российской Федерации»;

- Федеральный закон от 13.07.2015г. № 218-ФЗ «О государственной регистрации недвижимости»;

- Федеральный закон от 24.07.2007г. № 221-ФЗ «О кадастровой деятельности»;

- Федеральный закон от 27.07.2010г. № 210-ФЗ «Об организации предоставления государственных и муниципальных услуг»;

- Федеральный закон от 27.07.2006г. № 149-ФЗ «Об информации, информационных технологиях и о защите информации»;

- Федеральный закон от 06.10.2003г. № 131-ФЗ «Об общих принципах организации местного самоуправления в Российской Федерации»;

- решение Комитета Российской Федерации по муниципальному хозяйству от 18.11.1993 № 4 «Об утверждении Примерного положения о бесплатной приватизации жилищного фонда в Российской Федерации»;

- иные нормативные акты Российской Федерации и Самарской области, правовые акты органов местного самоуправления и настоящий Регламент.

Исчерпывающий перечень документов и сведений, необходимых в соответствии с нормативными правовыми актами для предоставления муниципальной услуги и услуг, которые являются необходимыми и обязательными для предоставления муниципальной услуги, подлежащих представлению заявителем, способы их получения заявителем, в том числе в электронной форме, порядок их

## ОФИЦИАЛЬНОЕ ОПУБЛИКОВАНИЕ

представления

Для получения муниципальной услуги заявитель представляет:

Заявление о предоставлении муниципальной услуги по форме, согласно Приложению № 1 к настоящему Административному регламенту.

В случае направления заявления посредством ЕПГУ формирование заявления осуществляется посредством заполнения интерактивной формы на ЕПГУ без необходимости дополнительной подачи заявления в какой-либо иной форме.

В заявлении также указывается один из следующих способов направления результата предоставления муниципальной услуги:

в форме электронного документа в личном кабинете на ЕПГУ;

дополнительно на бумажном носителе в виде распечатанного экземпляра электронного документа в администрации, МФЦ.

Основной документ, удостоверяющий личность заявителя, представителя (паспорт гражданина Российской Федерации) предоставляется в случаях обращения заявителя без использования ЕПГУ.

В случае направления заявления посредством ЕПГУ сведения из документа, удостоверяющего личность заявителя, представителя, проверяются при подтверждении учетной записи в Единой системе идентификации и аутентификации (далее - ЕСИА) и могут быть проверены путем направления запроса с использованием СМЭВ. Паспорт гражданина РФ заявителя и всех членов его семьи, а также лиц, зарегистрированных в приватизируемом жилом помещении, и лиц, имеющих право пользования этим помещением на условиях социального найма, достигших 14-летнего возраста.

При обращении посредством Портала к электронной форме заявления прикрепляются страницы паспорта гражданина РФ (независимо от того, заполнены данные страницы или нет): с фотографией, об адресе регистрации по месту жительства, о ранее выданных паспортах; свидетельство о рождении или документ, подтверждающий факт рождения и регистрации ребенка, выданные в установленном порядке (в случае рождения ребенка на территории иностранного государства), для членов семьи заявителя, не достигших 14-летнего возраста.

2.8.3. В случае, если заявление подается представителем, дополнительно предоставляется документ, подтверждающий полномочия представителя действовать от имени заявителя.

Документ, подтверждающий полномочия заявителя должен быть выдан нотариусом и подписан усиленной квалифицированной электронной подписью нотариуса.

Основной документ, удостоверяющий личность представителя заявителя (паспорт гражданина Российской Федерации) предоставляется в случаях обращения представителя заявителя без использования ЕПГУ.

Документ, подтверждающий полномочие представителя заявителя, лица, уполномоченного в установленном порядке члена семьи заявителя, лица, зарегистрированного в приватизируемом жилом помещении (нотариально удостоверенная доверенность), законного представителя лица, имеющего право пользования данным помещением на условиях социального найма, достигшего 14-летнего возраста, или решение администрации поселения в сфере опеки, попечительства и патронажа (в отношении недееспособных/ограниченно дееспособных граждан, а также детей, оставшихся без попечения родителей, детей, помещенных под надзор в организации для детей-сирот и детей, оставшихся без попечения родителей), оформленные в установленном порядке и подтверждающие полномочия представителя заявителя по предоставлению документов для подписания Договора передачи в порядке приватизации занимаемых гражданами жилых помещений (далее - договор передачи), получению договора передачи.

Вступившее в законную силу решение суда о признании гражданина недееспособным/ограниченно дееспособным (копия, заверенная судом, принявшим решение) - представляется в отношении заявителя, членов семьи заявителя, лиц, зарегистрированных в приватизируемом жилом помещении, а также лиц, имеющих право пользования данным помещением на условиях социального найма.

Согласие органа, уполномоченного в сфере опеки и попечительства, на передачу в порядке приватизации жилого помещения в собственность недееспособного/ограниченно дееспособного гражданина, а также в собственность детей, оставшихся без попечения родителей, детей, помещенных под надзор в организации для детей-сирот и детей, оставшихся без попечения родителей, - представляется в отношении заявителя, членов семьи заявителя, лиц, зарегистрированных в приватизируемом жилом помещении, а также лиц, имеющих право пользования данным помещением на условиях социального найма.

Сведения о лицах, зарегистрированных по месту пребывания или по месту жительства, а также состоящих на миграционном учете совместно по одному адресу.

Выписка из личного дела (справка) с указанием периода прохождения службы, состава семьи и отражения регистрации при воинской части по периодам службы (для офицеров, в том числе уволенных в запас, и членов их семей; граждан, проходящих (проходивших) военную службу по контракту, и членов их семей; граждан, которым предоставлено (было предоставлено) в пользование служебное жилое помещение при воинской части на период трудового договора (контракта), и членов их семей) - представляется в отношении заявителя, членов семьи заявителя, лиц, зарегистрированных в приватизируемом жилом помещении, лиц, имеющих право пользования данным помещением на условиях социального найма (в случае прохождения службы).

Справка об освобождении гражданина, участвующего в приватизации, и ее копия - представляется в отношении заявителя, членов семьи заявителя, лиц, зарегистрированных в приватизируемом жилом помещении, лиц, имеющих право пользования данным помещением на условиях социального найма (в случае отбывания наказания в местах лишения свободы).

Вступившее в законную силу решение суда (о наличии или отсутствии) жилищных или имущественных прав на жилое помещение заявителя, членов семьи заявителя, лиц, зарегистрированных в приватизируемом жилом помещении, лиц, имеющих право пользования данным помещением на условиях социального найма (копия, заверенная судом, принявшим решение) - представляется в отношении заявителя, членов семьи заявителя, лиц, зарегистрированных в приватизируемом жилом помещении, лиц, имеющих право пользования данным помещением на условиях социального найма (при наличии в отношении таких лиц вступившего в силу решения суда).

Вступивший в законную силу приговор суда (копия, заверенная судом, принявшим решение), а также документ, подтверждающий отбывание наказания гражданами, осужденными к лишению свободы или к принудительным работам (в соответствии с постановлением Конституционного Суда Российской Федерации от 23 июня 1995 г. № 8-П), - представляется в отношении заявителя, членов семьи заявителя, лиц, зарегистрированных в приватизируемом жилом помещении, лиц, имеющих право пользования данным помещением на условиях социального найма (при наличии в отношении таких лиц, вступившего в силу приговора суда).

Письменное согласие на приватизацию занимаемого жилого помещения заявителя, члена семьи заявителя, иного лица, зарегистрированного в приватизируемом жилом помещении, лица, имеющего право пользования данным помещением на условиях социального найма, достигшего 14-летнего возраста, и/или его законного представителя или лица, уполномоченного в установленном порядке, или письменный отказ от приватизации занимаемого жилого помещения члена семьи заявителя, иного лица, зарегистрированного в приватизируемом жилом помещении, лица, имеющего право пользования данным помещением на условиях социального найма, достигшего 14-летнего возраста, и/или его законного представителя или лица, уполномоченного в установленном порядке.

В случае обращения посредством ЕПГУ и предоставления документа, подтверждающего полномочия действовать от имени заявителя необходимость предоставления письменного согласия, указанного в данном пункте Административного регламента отсутствует.

Договор социального найма на приватизируемое жилое помещение, в том числе дополнительное соглашение(я) к нему (при наличии) либо ордер / выписка из распоряжения органа исполнительной власти (при наличии у заявителя) / выписка из протокола заседания жилищной комиссии уполномоченных органов власти и подведомственных организаций; в случае утери ордера - копия распоряжения органа исполнительной власти, выданная органами, уполномоченными на предоставление сведений архивного фонда на приватизируемое жилое помещение, вступившее в законную силу решение суда о признании права пользования жилым помещением на условиях социального найма, другой документ, устанавливающий право на проживание в данном жилом помещении;

Сведения о месте регистрации и проживания заявителя и других лиц, совместно участвующих в приватизации испрашиваемого жилого помещения, в период с 11.07.1991г. по момент

обращения за приватизацией;

Документ уполномоченного органа, подтверждающий неиспользованное (использованное) право на участие в приватизации по прежнему месту жительства, а также документ, подтверждающий полномочия данного органа на выдачу указанного документа;

Документ о перемене фамилии (имени, отчества) заявителя и иных лиц совместно участвующих в приватизации испрашиваемого жилого помещения (при наличии данного факта).

Заявления и прилагаемые документы, указанные в пункте 2.8 настоящего Административного регламента, направляются (подаются) в администрация в электронной форме путем заполнения формы запроса через личный кабинет на ЕПГУ, либо путем обращения в МФЦ, либо при личном обращении в администрацию.

Письменный отказ от участия в приватизации.

Исчерпывающий перечень документов и сведений, необходимых в соответствии с нормативными правовыми актами для предоставления муниципальной услуги, которые находятся в распоряжении государственных органов, органов местного самоуправления и иных органов, участвующих в предоставлении муниципальных услуг.

Перечень документов и сведений, необходимых в соответствии с нормативными правовыми актами для предоставления муниципальной услуги, которые находятся в распоряжении государственных органов, органов местного самоуправления и иных органов, участвующих в предоставлении государственных или муниципальных услуг в случае обращения:

Ордер или выписка из распоряжения органа исполнительной власти о предоставлении жилого помещения по договору социального найма.

Свидетельство о рождении для членов семьи заявителя, лиц, зарегистрированных в приватизируемом жилом помещении, не достигших 14-летнего возраста.

Документы, содержащие сведения о гражданстве лиц, не достигших 14-летнего возраста.

Выписка из домовой книги с полной информацией о гражданах, зарегистрированных по месту жительства в данном помещении в настоящее время, а также зарегистрированных ранее и выбывших за период с момента выдачи ордера.

Копия финансового лицевого счета при приватизации комнат в коммунальной квартире или отдельных квартир в случае утери ордера.

Документы, подтверждающие использованное (неиспользованное) право на приватизацию жилого помещения.

Документ администрации поселения, подтверждающий неиспользованное право на участие в приватизации по прежнему месту жительства, представляемый в отношении заявителя, членов семьи заявителя, лиц, зарегистрированных в приватизируемом жилом помещении, лиц, имеющих право пользования данным помещением на условиях социального найма.

Документ, подтверждающий полномочия органа, указанного в пункте 2.11.7 настоящего Административного регламента, по выдаче документа, подтверждающего неиспользованное право на участие в приватизации по прежнему месту жительства (копия, заверенная органом, его выдавшим).

Исчерпывающий перечень оснований для отказа в приеме документов, необходимых для предоставления муниципальной услуги

Основаниями для отказа в приеме к рассмотрению документов, необходимых для предоставления муниципальной услуги, являются:

запрос о предоставлении услуги подан в орган государственной власти, орган местного самоуправления или организацию, в полномочия которых не входит предоставление услуги;

неполное заполнение обязательных полей в форме запроса о предоставлении услуги (недостоверное, неправильное);

представление неполного комплекта документов;

представленные документы утратили силу на момент обращения за услугой (документ, удостоверяющий личность; документ, удостоверяющий полномочия представителя Заявителя, в случае обращения за предоставлением услуги указанным лицом);

представленные документы содержат подчистки и исправления текста, не заверенные в порядке, установленном законодательством Российской Федерации;

подача заявления о предоставлении услуги и документов, необходимых для предоставления услуги, в электронной форме с нарушением установленных требований;

представленные в электронной форме документы содержат повреждения, наличие которых не позволяет в полном объеме использовать информацию и сведения, содержащиеся в документах для предоставления услуги;

заявление подано лицом, не имеющим полномочий представлять интересы заявителя.

Решение об отказе в приеме документов направляется не позднее первого рабочего дня, следующего за днем подачи заявления.

Исчерпывающий перечень оснований для приостановления или отказа в предоставлении муниципальной услуги

Основаниями для отказа в предоставлении муниципальной услуги являются:

Противоречие документов или сведений, полученных с использованием межведомственного информационного взаимодействия, представленным заявителем документам или сведениям.

Обращение за предоставлением муниципальной услуги лица, не являющегося заявителем на предоставление муниципальной услуги в соответствии с настоящим Административным регламентом (в случае, если указано основание было выявлено при процедуре принятия решения о предоставлении муниципальной услуги).

2.13.3 Отсутствие согласия с приватизацией жилого помещения одного из членов семьи заявителя, лиц, зарегистрированных в приватизируемом жилом помещении, лиц, имеющих право пользования данным помещением на условиях социального найма и не использовавших право на приватизацию.

2.13.4. Обращение заявителя, одного из членов семьи заявителя, иного лица, зарегистрированного в приватизируемом жилом помещении, лица, имеющего право пользования данным помещением на условиях социального найма, достигшего 14-летнего возраста, и/или его законного представителя или лица, уполномоченного в установленном порядке, об отсутствии намерений оформлять приватизацию.

Отказ в приватизации жилого помещения одного или нескольких лиц, зарегистрированных по месту жительства с заявителем.

Использованное ранее право на приватизацию.

Обращение с запросом о приватизации жилого помещения, находящегося в аварийном состоянии, в общежитии, служебного жилого помещения.

Отсутствие/непредставление сведений, подтверждающих участие (неучастие) в приватизации, из других субъектов Российской Федерации.

Отсутствие права собственности на приватизируемое заявителем жилое помещение у органа государственной власти, органа местного самоуправления субъекта Российской Федерации, представляющего муниципальную.

Изменение паспортных и/или иных персональных данных в период предоставления муниципальной услуги.

Адрес жилого помещения.

Изменение состава лиц, совместно проживающих в приватизируемом жилом помещении с заявителем, в период предоставления муниципальной услуги.

Наличие в составе семьи заявителя лиц, зарегистрированных в приватизируемом жилом помещении, лиц, имеющих право пользования данным помещением на условиях социального найма (в случае, если от соответствующих лиц не представлено согласие на приватизацию жилого помещения или не представлены сведения, подтверждающие отсутствие у соответствующих лиц права на приватизацию жилого помещения):

гражданин, выбывших в организации стационарного социального обслуживания;

временно отсутствующих граждан (выбывших для прохождения службы в ряды Вооруженных сил, на период учебы/работы, в жилье помещения, предоставленные для временного проживания);

гражданин, выбывших в места лишения свободы или осужденных к принудительным работам (в соответствии с постановлением Конституционного Суда Российской Федерации от 23 июня 1995 г. № 8-П);



## ОФИЦИАЛЬНОЕ ОПУБЛИКОВАНИЕ

граждан, снятых с регистрационного учета на основании судебных решений, но сохранивших право пользования жилым помещением;

граждан, снятых с регистрационного учета без указания точного адреса.

В случае непредставления документов, выражающих волю граждан вышеперечисленных категорий в отношении приватизации жилого помещения (согласие на отказ/доверенность), или документов, подтверждающих прекращение права на жилое помещение.

Наличие в составе семьи заявителя лиц, зарегистрированных в приватизируемом жилом помещении, лиц, имеющих право пользования данным помещением на условиях социального найма, граждан, признанных на основании судебных решений безвестно отсутствующими.

Решение органа, осуществляющего государственную регистрацию прав на недвижимое имущество и сделок с ним, государственный кадастровый учет недвижимого имущества, об отказе в государственной регистрации прав (перехода прав) на приватизируемое жилое помещение в случаях, когда причина отказа не может быть устранена самостоятельно Департаментом.

Оспаривание в судебном порядке права на жилое помещение, в отношении которого подан запрос.

Перечень услуг, которые являются необходимыми и обязательными для предоставления муниципальной услуги, в том числе сведения о документе (документах), выдаваемом (выдаваемым) организациями, участвующими в предоставлении муниципальной услуги

Услуги, необходимые и обязательные для предоставления муниципальной услуги, отсутствующие.

Порядок, размер и основания взимания государственной пошлины или иной оплаты, взимаемой за предоставление муниципальной услуги

Предоставление муниципальной услуги осуществляется бесплатно.

Услуги, необходимые и обязательные для предоставления муниципальной услуги, отсутствующие.

Максимальный срок ожидания в очереди при подаче запроса о предоставлении муниципальной услуги и при получении результата предоставления муниципальной услуги

Максимальный срок ожидания в очереди при подаче запроса о предоставлении муниципальной услуги и при получении результата предоставления муниципальной услуги в КУМИ или МФЦ составляет не более 15 минут.

Срок и порядок регистрации запроса заявителя о предоставлении муниципальной услуги, в том числе в электронной форме

Срок регистрации заявления о предоставлении муниципальной услуги подлежат регистрации в администрации сельского поселения Красноярях в течение 15 минут с момента приема заявления и документов, необходимых для предоставления муниципальной услуги.

Требования к помещениям, в которых предоставляется муниципальная услуга

Местоположение административных зданий, в которых осуществляется прием заявлений и документов, необходимых для предоставления муниципальной услуги, а также выдача результатов предоставления муниципальной услуги, должно обеспечивать удобство для граждан с точки зрения пешеходной доступности от остановок общественного транспорта.

В случае, если имеется возможность организации стоянки (парковки) возле здания (строения), в котором размещено помещение приема и выдачи документов, организовывается стоянка (парковка) для личного автомобильного транспорта заявителей. За пользование стоянкой (парковкой) с заявителей плата не взимается.

Для парковки специальных автотранспортных средств инвалидов на стоянке (парковке) выделяется не менее 10% мест (но не менее одного места) для бесплатной парковки транспортных средств, управляемых инвалидами I, II групп, а также инвалидами III группы в порядке, установленном Правительством Российской Федерации, и транспортных средств, перевозящих таких инвалидов и (или) детей-инвалидов.

В целях обеспечения беспрепятственного доступа заявителей, в том числе передвигающихся на инвалидных колясках, вход в здание и помещения, в которых предоставляется муниципальная услуга, оборудуются пандусами, поручнями, тактильными (контрастными) предупреждающими элементами, иными специальными приспособлениями, позволяющими обеспечить беспрепятственный доступ и передвижение инвалидов, в соответствии с законодательством Российской Федерации о социальной защите инвалидов.

Центральный вход в здание администрации поселения должен быть оборудован информационной табличкой (вывеской), содержащей информацию:

наименование;  
местонахождение и юридический адрес;  
режим работы;  
график приема;  
номера телефонов для справок.

Помещения, в которых предоставляется муниципальная услуга, должны соответствовать санитарно-эпидемиологическим правилам и нормативам.

Помещения, в которых предоставляется муниципальная услуга, оснащаются: противопожарной системой и средствами пожаротушения; системой оповещения о возникновении чрезвычайной ситуации; средствами оказания первой медицинской помощи; туалетными комнатами для посетителей.

Зал ожидания Заявителей оборудуется стульями, скамьями, количество которых определяется исходя из фактической нагрузки и возможностей для их размещения в помещении, а также информационными стендами.

Тексты материалов, размещенных на информационном стенде, печатаются удобным для чтения шрифтом, без исправлений, с выделением наиболее важных мест полужирным шрифтом.

Места для заполнения заявлений оборудуются стульями, столами (стойками), бланками заявлений, письменными принадлежностями.

Места приема Заявителей оборудуются информационными табличками (вывесками) с указанием:

номера кабинета и наименования отдела;  
фамилии, имени и отчества (последнее - при наличии), должности ответственного лица за прием документов;  
графика приема Заявителей.

Рабочее место каждого ответственного лица за прием документов, должно быть оборудовано персональным компьютером с возможностью доступа к необходимым информационным базам данных, печатающим устройством (принтером) и копирующим устройством.

Лицо, ответственное за прием документов, должно иметь настольную табличку с указанием фамилии, имени, отчества (последнее - при наличии) и должности.

При предоставлении муниципальной услуги инвалидам обеспечиваются: возможность беспрепятственного доступа к объекту (зданию, помещению), в котором предоставляется муниципальная услуга;

возможность самостоятельного передвижения по территории, на которой расположены здания и помещения, в которых предоставляется муниципальная услуга, а также входа в такие объекты и выхода из них, посадки в транспортное средство и высадки из него, в том числе с использованием кресла-коляски;

сопровождение инвалидов, имеющих стойкие расстройства функции зрения и самостоятельного передвижения;

надлежащее размещение оборудования и носителей информации, необходимых для обеспечения беспрепятственного доступа инвалидов зданиям и помещениям, в которых предоставляется муниципальная услуга, и к муниципальной услуге с учетом ограничений их жизнедеятельности;

дублирование необходимой для инвалидов звуковой и зрительной информации, а также надписей, знаков и иной текстовой и графической информации знаками, выполненными рельефно-точечным шрифтом Брайля;

допуск сурдопереводчика и тифлосурдопереводчика;

допуск собаки-проводника при наличии документа, подтверждающего ее специальное обучение, на объекты (здания, помещения), в которых предоставляется муниципальная услуга;

оказание инвалидам помощи в преодолении барьеров, мешающих получению ими муниципальных услуг наравне с другими лицами.

Показатели доступности и качества муниципальной услуги

Основными показателями доступности предоставления муниципальной услуги являются:

наличие полной и понятной информации о порядке, сроках и ходе предоставления муниципальной услуги в информационно-телекоммуникационных сетях общего пользования (в том числе в сети «Интернет»), средствах массовой информации; возможность получения заявителем уведомлений о предоставлении муниципальной услуги с помощью ЕПГУ;

возможность получения информации о ходе предоставления муниципальной услуги, в том числе с использованием информационно-коммуникационных технологий.

Основными показателями качества предоставления муниципальной услуги являются: своевременность предоставления муниципальной услуги в соответствии со стандартом ее предоставления, установленным настоящим Административным регламентом; минимально возможное количество взаимодействий гражданина с должностными лицами, участвующими в предоставлении муниципальной услуги; отсутствие обоснованных жалоб на действия (бездействие) сотрудников и их некорректное (невнимательное) отношение к заявителям; отсутствие нарушений установленных сроков в процессе предоставления муниципальной услуги;

отсутствие заявлений об оспаривании решений, действий (бездействия) администрации поселения, его должностных лиц, принимаемых (совершенных) при предоставлении муниципальной услуги, по итогам рассмотрения которых вынесены решения об удовлетворении (частичном удовлетворении) требований заявителей.

Иные требования, в том числе учитывающие особенности предоставления муниципальной услуги в многофункциональных центрах, особенности предоставления муниципальной услуги по экстерриториальному принципу и особенности предоставления муниципальной услуги в электронной форме

Предоставление муниципальной услуги по экстерриториальному принципу осуществляется в части обеспечения возможности подачи заявлений посредством ЕПГУ и получения результата муниципальной услуги в МФЦ.

Заявителем обеспечивается возможность представления заявления и прилагаемых документов в форме электронных документов посредством ЕПГУ.

В этом случае заявитель или его представитель авторизуется на ЕПГУ посредством подтвержденной учетной записи в ЕСИА, заполняет заявление о предоставлении муниципальной услуги с использованием интерактивной формы в электронном виде.

Заполненное заявление о предоставлении муниципальной услуги отправляется заявителем вместе с прикрепленными электронными образцами документов, необходимыми для предоставления муниципальной услуги, в администрацию. При авторизации в ЕСИА заявление о предоставлении муниципальной услуги считается подписанным простой электронной подписью заявителя, представителя, уполномоченного на подписание заявления.

Результаты предоставления муниципальной услуги, указанные в пункте 2.5 настоящего Административного регламента, направляются заявителю, представителю в личный кабинет на ЕПГУ в форме электронного документа, подписанного усиленной квалифицированной электронной подписью уполномоченного должностного лица Администрации поселения в случае направления заявления посредством ЕПГУ.

В случае направления заявления посредством ЕПГУ результат предоставления муниципальной услуги также может быть выдан заявителю на бумажном носителе в МФЦ в порядке, предусмотренном пунктом 6.4 настоящего Административного регламента.

Электронные документы представляются в следующих форматах:

- xml - для формализованных документов;
- doc, docx, odt - для документов с текстовым содержанием, не включающим формулы (за исключением документов, указанных в подпункте "в" настоящего пункта);
- xls,xlsx, ods - для документов, содержащих расчеты;
- pdf, jpg, jpeg - для документов с текстовым содержанием, в том числе включающих формулы и (или) графические изображения (за исключением документов, указанных в подпункте "в" настоящего пункта), а также документов с графическим содержанием.

Допускается формирование электронного документа путем сканирования непосредственно с оригинала документа (использование копий не допускается), которое осуществляется с сохранением ориентации оригинала документа в разрешении 300 - 500 dpi (масштаб 1:1) с использованием следующих режимов:

«черно-белый» (при отсутствии в документе графических изображений и (или) цветного текста);

«оттенки серого» (при наличии в документе графических изображений, отличных от цветного графического изображения);

«цветной» или «режим полной цветопередачи» (при наличии в документе цветных графических изображений либо цветного текста);

сохранением всех аутентичных признаков подлинности, а именно: графической подписи лица, печати, улового штампа бланка;

количество файлов должно соответствовать количеству документов, каждый из которых содержит текстовую и (или) графическую информацию.

Электронные документы должны обеспечивать:

возможность идентифицировать документ и количество листов в документе; для документов, содержащих структурированные по частям, главам, разделам (подразделам) данные и закладки, обеспечивающие переходы по оглавлению и (или) к содержащимся в тексте рисункам и таблицам.

Документы, подлежащие представлению в форматах xls, xlsx или ods, формируются в виде отдельного электронного документа.

Состав, последовательность и сроки выполнения административных процедур (действий), требования к порядку их выполнения, в том числе особенности выполнения административных процедур в электронной форме

Исчерпывающий перечень административных процедур

Предоставление муниципальной услуги включает в себя следующие административные процедуры:

- проверка документов и регистрация заявления;
  - получение сведений посредством СМЭВ;
  - рассмотрение документов и сведений;
  - принятие решения;
  - выдача результата;
  - внесение результата муниципальной услуги в реестр юридически значимых записей.
- Перечень административных процедур (действий) при предоставлении муниципальной услуги в электронной форме
- При предоставлении муниципальной услуги в электронной форме заявителю обеспечиваются:
- получение информации о порядке и сроках предоставления муниципальной услуги;
  - формирование заявления;
  - прием и регистрация Администрацией поселения заявления и иных документов, необходимых для предоставления муниципальной услуги;
  - получение результата предоставления муниципальной услуги;
  - получение сведений о ходе рассмотрения заявления;
  - осуществление оценки качества предоставления муниципальной услуги;
  - досудебное (внесудебное) обжалование решений и действий (бездействия) администрации поселения либо действия (бездействия) должностных лиц администрации поселения, предоставляющего муниципальную, либо муниципального служащего.

Порядок осуществления административных процедур (действий) в электронной форме

Формирование заявления.

Формирование заявления осуществляется посредством заполнения электронной формы заявления на ЕПГУ без необходимости дополнительной подачи заявления в какой-либо

## ОФИЦИАЛЬНОЕ ОПУБЛИКОВАНИЕ

иной форме.

Форматно-логическая проверка сформированного заявления осуществляется после заполнения заявителем каждого из полей электронной формы заявления. При выявлении некорректно заполненного поля электронной формы заявления заявитель уведомляется о характере выявленной ошибки и порядке ее устранения посредством информационного сообщения непосредственно в электронной форме заявления.

При формировании заявления заявителю обеспечивается:

- возможность копирования и сохранения заявления и иных документов, указанных в пункте 2.8 настоящего Административного регламента, необходимых для предоставления муниципальной услуги;
- возможность печати на бумажном носителе копии электронной формы заявления;
- сохранение ранее введенных в электронную форму заявления значений в любой момент по желанию пользователя, в том числе при возникновении ошибок ввода и возврате для повторного ввода значений в электронную форму заявления;
- заполнение полей электронной формы заявления до начала ввода сведений заявителем с использованием сведений, размещенных в ЕСИА, и сведений, опубликованных на ЕПГУ, в части, касающейся сведений, отсутствующих в ЕСИА;
- возможность вернуться на любой из этапов заполнения электронной формы заявления без потери ранее введенной информации;
- возможность доступа заявителя на ЕПГУ к ранее поданным им заявлениям в течение не менее одного года, а также частично сформированных заявлений - в течение не менее 3 месяцев.

Сформированное и подписанное заявление и иные документы, необходимые для предоставления муниципальной услуги, направляются в Администрацию посредством ЕПГУ.

Администрация обеспечивает в срок не позднее 1 рабочего дня с момента подачи заявления на ЕПГУ, а в случае его поступления в нерабочий или праздничный день, - в следующий за ним первый рабочий день:

- прием документов, необходимых для предоставления муниципальной услуги, и направление заявителю электронного сообщения о поступлении заявления;
- регистрацию заявления и направление заявителю уведомления о регистрации заявления либо об отказе в приеме документов, необходимых для предоставления муниципальной услуги.

Электронное заявление становится доступным для должностного лица администрации поселения, ответственного за прием и регистрацию заявления (далее - ответственное должностное лицо), в государственной информационной системе, используемой Администрацией поселения для предоставления муниципальной услуги (далее - ГИС).

Ответственное должностное лицо:

проверяет наличие электронных заявлений, поступивших с ЕПГУ, с периодом не реже 2 раз в день;

рассматривает поступившие заявления и приложенные образы документов (документы); производит действия в соответствии с пунктом 3.4 настоящего Административного регламента.

Заявителю в качестве результата предоставления муниципальной услуги обеспечивается возможность получения документа:

в форме электронного документа, подписанного усиленной квалифицированной электронной подписью уполномоченного должностного лица КУМИ, направленного заявителю в личный кабинет на ЕПГУ;

в виде бумажного документа, подтверждающего содержание электронного документа, который заявитель получает при личном обращении в МФЦ.

Получение информации о ходе рассмотрения заявления и о результате предоставления муниципальной услуги производится в личном кабинете на ЕПГУ, при условии авторизации. Заявитель имеет возможность просматривать статус электронного заявления, а также информацию о дальнейших действиях в личном кабинете по собственной инициативе, в любое время.

При предоставлении муниципальной услуги в электронной форме заявителю направляются:

- уведомление о приеме и регистрации заявления и иных документов, необходимых для предоставления муниципальной услуги, содержащее сведения о факте приема заявления и документов, необходимых для предоставления муниципальной услуги, и начале процедуры предоставления муниципальной услуги, а также сведения о дате и времени окончания предоставления муниципальной услуги либо мотивированный отказ в приеме документов, необходимых для предоставления муниципальной услуги;
- уведомление о результатах рассмотрения документов, необходимых для предоставления муниципальной услуги, содержащее сведения о принятии положительного решения о предоставлении муниципальной услуги и возможности получить результат предоставления муниципальной услуги либо мотивированный отказ в предоставлении муниципальной услуги.

Оценка качества предоставления муниципальной услуги.

Оценка качества предоставления муниципальной услуги осуществляется в соответствии с Правилами оценки гражданами эффективности деятельности руководителей территориальных органов федеральных органов исполнительной власти (их структурных подразделений) с учетом качества предоставления ими муниципальных услуг, а также применения результатов указанной оценки как основания для принятия решений о досрочном прекращении исполнения соответствующими руководителями своих должностных обязанностей, утвержденными постановлением Правительства Российской Федерации от 12 декабря 2012 года № 1284 «Об оценке гражданами эффективности деятельности руководителей территориальных органов федеральных органов исполнительной власти (их структурных подразделений) и территориальных органов государственных внебюджетных фондов (их региональных отделений) с учетом качества предоставления муниципальных услуг, руководителей МФЦ предоставления государственных и муниципальных услуг с учетом качества организации предоставления государственных и муниципальных услуг, а также о применении результатов указанной оценки как основания для принятия решений о досрочном прекращении исполнения соответствующими руководителями своих должностных обязанностей».

Заявителю обеспечивается возможность направления жалобы на решения, действия или бездействие администрации поселения, должностного лица администрации поселения либо муниципального служащего в соответствии со статьей 11.2 Федерального закона № 210-ФЗ и в порядке, установленном постановлением Правительства Российской Федерации от 20 ноября 2012 года № 1198 «О федеральной государственной информационной системе, обеспечивающей процесс досудебного, (внесудебного) обжалования решений и действий (бездействия), совершенных при предоставлении государственных и муниципальных услуг.

Порядок исправления допущенных опечаток и ошибок в выданных в результате предоставления муниципальной услуги документах

В случае выявления опечаток и ошибок заявитель вправе обратиться в администрацию поселения с заявлением с приложением документов, указанных в пункте 2.8. настоящего Административного регламента.

Основания отказа в приеме заявления об исправлении опечаток и ошибок указаны в пункте 2.12 настоящего Административного регламента.

Исправление допущенных опечаток и ошибок в выданных в результате предоставления муниципальной услуги документах осуществляется в следующем порядке:

Заявитель при обнаружении опечаток и ошибок в выданных в результате предоставления муниципальной услуги, обращается лично в администрацию поселения с заявлением о необходимости исправления опечаток и ошибок, в котором содержится указание на их описание.

Администрация при получении заявления, указанного в подпункте 3.13.1 пункта 3.13 настоящего подраздела, рассматривает необходимость внесения соответствующих изменений в документы, являющиеся результатом предоставления муниципальной услуги.

Администрация поселения обеспечивает устранение опечаток и ошибок в документах, являющихся результатом предоставления муниципальной услуги.

Срок устранения опечаток и ошибок не должен превышать 3 (трех) рабочих дней с даты регистрации заявления, указанного в подпункте 3.13.1 пункта 3.13 настоящего подраздела.

Формы контроля за исполнением административного регламента

Порядок осуществления текущего контроля за соблюдением и исполнением ответственными должностными лицами положений

регламента и иных нормативных правовых актов, устанавливающих требования к предоставлению муниципальной услуги, а также принятием ими решений

Текущий контроль за соблюдением и исполнением настоящего Административного регламента, иных нормативных правовых актов, устанавливающих требования к предоставлению муниципальной услуги, осуществляется на постоянной основе должностными лицами администрации сельского поселения, уполномоченными на осуществление контроля за предоставлением муниципальной услуги.

Для текущего контроля используются сведения служебной корреспонденции, устная и письменная информация специалистов и должностных лиц администрации поселения.

Текущий контроль осуществляется путем проведения проверок: решений о предоставлении (об отказе в предоставлении) муниципальной услуги; выявления и устранения нарушений прав граждан; рассмотрения, принятия решений и подготовки ответов на обращения граждан, содержащие жалобы на решения, действия (бездействие) должностных лиц.

Порядок и периодичность осуществления плановых и внеплановых проверок полноты и качества предоставления муниципальной услуги, в том числе порядок и формы контроля за полнотой и качеством предоставления муниципальной услуги

Контроль за полнотой и качеством предоставления муниципальной услуги включает в себя проведение плановых и внеплановых проверок.

Плановые проверки осуществляются на основании годовых планов работы администрации, утверждаемых руководителем администрации поселения. При плановой проверке полноты и качества предоставления муниципальной услуги контролю подлежат:

- соблюдение сроков предоставления муниципальной услуги;
- соблюдение положений настоящего Административного регламента;
- правильность и обоснованность принятого решения об отказе в предоставлении муниципальной услуги.

Основанием для проведения внеплановых проверок являются:

- получение от государственных органов, органов местного самоуправления информации о предполагаемых или выявленных нарушениях нормативных правовых актов Российской Федерации, нормативных правовых актов сельского поселения Краснояриха; обращение граждан и юридических лиц на нарушения законодательства, в том числе на качество предоставления муниципальной услуги;
- обращения граждан и юридических лиц на нарушения законодательства, в том числе на качество предоставления муниципальной услуги.

Ответственность должностных лиц за решения и действия (бездействие), принимаемые (осуществляемые) ими в ходе предоставления муниципальной услуги

По результатам проведенных проверок в случае выявления нарушений положений настоящего Административного регламента, нормативных правовых актов администрации сельского поселения осуществляется привлечение виновных лиц к ответственности в соответствии с законодательством Российской Федерации.

Персональная ответственность должностных лиц за правильность и своевременность принятия решения о предоставлении (об отказе в предоставлении) муниципальной услуги закрепляется в их должностных регламентах в соответствии с требованиями законодательства.

Требования к порядку и формам контроля за предоставлением муниципальной услуги, в том числе со стороны граждан, их объединений и организаций

Граждане, их объединения и организации имеют право осуществлять контроль за предоставлением муниципальной услуги путем получения информации о ходе предоставления муниципальной услуги, в том числе о сроках завершения административных процедур (действий).

Граждане, их объединения и организации также имеют право:

- направлять замечания и предложения по улучшению доступности и качества предоставления муниципальной услуги;
- вносить предложения о мерах по устранению нарушений настоящего Административного регламента.

Должностные лица Администрации поселения принимают меры к прекращению допущенных нарушений, устраняют причины и условия, способствующие совершению нарушений.

Информация о результатах рассмотрения замечаний и предложений граждан, их объединений и организаций доводится до сведения лиц, направивших эти замечания и предложения.

Досудебный (внесудебный) порядок обжалования решений и действий (бездействия) органа, предоставляющего муниципальную услугу, а также их должностных лиц, муниципальных служащих

Заявитель имеет право на обжалование решения и (или) действий (бездействия) администрации поселения, должностных лиц администрации поселения, МФЦ, а также работником многофункционального центра при предоставлении муниципальной услуги в досудебном (внесудебном) порядке (далее - жалоба).

Органы местного самоуправления, организации и уполномоченные на рассмотрение жалобы лица, которым может быть направлена жалоба заявителя в досудебном (внесудебном) порядке;

В досудебном (внесудебном) порядке заявитель (представитель) вправе обратиться с жалобой в письменной форме на бумажном носителе или в электронной форме:

- руководителю МФЦ, главе администрации сельского поселения.

В администрации сельского поселения, МФЦ, определяются уполномоченные на рассмотрение жалоб должностные лица.

Способы информирования заявителей о порядке подачи и рассмотрения жалобы, в том числе с использованием Единого портала и муниципальных услуг (функций)

Информация о порядке подачи и рассмотрения жалобы размещается на информационных стендах в местах предоставления муниципальной услуги, на сайте администрации поселения, ЕПГУ, а также предоставляется в устной форме по телефону и (или) на личном приеме либо в письменной форме почтовым отправлением по адресу, указанному заявителем (представителем).

Перечень нормативных правовых актов, регулирующих порядок досудебного (внесудебного) обжалования действий (бездействия) и (или) решений, принятых (осуществленных) в ходе предоставления муниципальной услуги

Порядок досудебного (внесудебного) обжалования решений и действий администрации поселения, предоставляющего муниципальную услугу, а также его должностных лиц регулируется:

Федеральным законом «Об организации предоставления государственных и муниципальных услуг»;

Постановлением Правительства Российской Федерации от 20 ноября 2012 года № 1198 «О федеральной государственной информационной системе,

обеспечивающей процесс досудебного (внесудебного) обжалования решений и действий (бездействия), совершенных при предоставлении государственных и муниципальных услуг».

Особенности выполнения административных процедур (действий) в многофункциональных центрах предоставления муниципальных услуг

Исчерпывающий перечень административных процедур (действий) при предоставлении муниципальной услуги, выполняемых многофункциональными центрами

6.1 Многофункциональный центр осуществляет:

информирование заявителей о порядке предоставления муниципальной услуги в МФЦ, по иным вопросам, связанным с предоставлением муниципальной услуги, а также консуль-

## ОФИЦИАЛЬНОЕ ОПУБЛИКОВАНИЕ

тирование заявителей о порядке предоставления муниципальной услуги в МФЦ;

выдачу заявителю результата предоставления муниципальной услуги, на бумажном носителе, подтверждающих содержание электронных документов, направленных в многофункциональный центр по результатам предоставления муниципальной услуги, а также выдачу документов, включая составление на бумажном носителе и заверение выписок из информационных систем органов, предоставляющих муниципальные услуги;

иные процедуры и действия, предусмотренные Федеральным законом № 210-ФЗ.

В соответствии с частью 1.1 статьи 16 Федерального закона № 210-ФЗ для реализации своих функций многофункциональные центры вправе привлекать иные организации.

Информирование заявителей

Информирование заявителя многофункциональными центрами осуществляется следующими способами:

а) посредством привлечения средств массовой информации, а также путем размещения информации на официальных сайтах и информационных стендах МФЦ;

б) при обращении заявителя в многофункциональный центр лично, по телефону, посредством почтовых отправлений, либо по электронной почте.

При личном обращении работник многофункционального центра подробно информирует заявителей по интересующим их вопросам в вежливой корректной форме с использованием официально-делового стиля речи. Рекомендуемое время предоставления консультации - не более 15 минут, время ожидания в очереди в секторе информирования для получения информации о муниципальных услугах не может превышать 15 минут.

Ответ на телефонный звонок должен начинаться с информации о наименовании организации, фамилии, имени, отчестве и должности работника многофункционального центра, принявшего телефонный звонок. Индивидуальное устное консультирование при обращении заявителя по телефону работник многофункционального центра осуществляет не более 10 минут;

В случае если для подготовки ответа требуется более продолжительное время, работник многофункционального центра, осуществляющий индивидуальное устное консультирование по телефону, может предложить заявителю:

изложить обращение в письменной форме (ответ направляется Заявителю в соответствии со способом, указанным в обращении);

назначить другое время для консультаций.

При консультировании по письменным обращениям заявителей ответ направляется в письменном виде в срок не позднее 30 календарных дней с момента регистрации обращения в форме электронного документа по адресу электронной почты, указанному в обращении, поступившем в многофункциональный центр в форме электронного документа, и в письменной форме по почтовому адресу, указанному в обращении, поступившем в многофункциональный центр в письменной форме.

Выдача заявителю результата предоставления муниципальной услуги

При наличии в заявлении о предоставлении муниципальной услуги указания о выдаче результатов оказания услуги через многофункциональный центр, администрация поселения передает документы в многофункциональный центр для последующей выдачи заявителю (представителю) способом, согласно заключенным соглашениям о взаимодействии заключенным между администрацией сельского поселения и многофункциональным центром. Порядок и сроки передачи Администрацией поселения таких документов в многофункциональный центр определяются соглашением о взаимодействии, заключенным ими в порядке, установленном Постановлением № 797 от 27 сентября 2011 г.

Примем заявителей для выдачи документов, являющихся результатом муниципальной услуги, в порядке очередности при получении номерного талона из терминала электронной очереди, соответствующего цели обращения, либо по предварительной записи.

Работник многофункционального центра осуществляет следующие действия: устанавливает личность заявителя на основании документа, удостоверяющего личность в соответствии с законодательством Российской Федерации;

проверяет полномочия представителя заявителя (в случае обращения представителя заявителя);

определяет статус исполнения заявления заявителя в ГИС;

распечатывает результат предоставления муниципальной услуги в виде экземпляра электронного документа на бумажном носителе и заверяет его с использованием печати многофункционального центра;

заверяет экземпляр электронного документа на бумажном носителе с использованием печати многофункционального центра;

выдает документы заявителю, при необходимости запрашивает у заявителя подписи за каждый выданный документ;

запрашивает согласие заявителя на участие в sms-опросе для оценки качества предоставленных услуг многофункциональным центром.

Приложение 1  
к Административному регламенту предоставления муниципальной услуги «Передача в собственность граждан занимаемых ими жилых помещений жилищного фонда (приватизация жилищного фонда)»

Сведения о заявителе: (Ф.И.О. физического лица)  
Документ, удостоверяющий личность (вид документа) \_\_\_\_\_ (серия, номер) (кем, когда выдан)  
СНИЛС \_\_\_\_\_

Кому адресован документ: (наименование уполномоченного органа исполнительной власти субъекта Российской Федерации или органа местного самоуправления)

Контактная информация  
Тел. \_\_\_\_\_  
эл. почта \_\_\_\_\_

(адрес регистрации по месту жительства)  
(адрес регистрации по месту жительства)

## Заявление

Прошу предоставить муниципальную услугу «Передача в собственность граждан занимаемых ими жилых помещений жилищного фонда (приватизация жилищного фонда)» в отношении жилого помещения по адресу:

Настоящим подтверждаю, что ранее право на участие в приватизации на территории Российской Федерации не использовал.

Документы, необходимые для предоставления муниципальной услуги, прилагаются.

Конечный результат предоставления муниципальной услуги (решение о заключении договора о передаче жилого помещения в собственность граждан с приложением проекта договора о передаче жилого помещения в собственность граждан в форме электронного документа, подписанного усиленной электронной подписью) прошу представить с использованием Единого портала государственных и муниципальных услуг (функций) в форме электронного документа.

Решение об отказе в приеме документов, необходимых для предоставления муниципальной услуги, прошу: вручить лично, представить с использованием Единого портала государственных и муниципальных услуг (функций) в форме электронного документа (нужное подчеркнуть).

Решение о приостановлении предоставления муниципальной услуги прошу: вручить лично, представить с использованием Единого портала государственных и муниципальных услуг (функций) в форме электронного документа (нужное подчеркнуть).

Решение об отказе в предоставлении муниципальной услуги прошу: вручить лично, представить с использованием Единого портала государственных и муниципальных услуг (функций) в форме электронного документа (нужное подчеркнуть).

(подпись) \_\_\_\_\_ (расшифровка подписи)

Дата \_\_\_\_\_

Настоящим подтверждаю свое согласие на осуществление администрацией сельского поселения следующих действий с моими персональными данными (персональными данными недееспособного лица - субъекта персональных данных (в случае, если заявитель является законным представителем): их обработку (включая сбор, систематизацию, накопление, хранение, уточнение (обновление, изменение), использование, обезличивание, распространение (в том числе передачу третьим лицам), блокирование, уничтожение персональных данных), в том числе в автоматизированном режиме, в целях получения информации об этапе предоставления муниципальной услуги, о результате предоставления муниципальной услуги, а также на их использование органами государственной власти субъекта Российской Федерации/органами местного самоуправления (указать наименование) и подведомственных им организаций.

Настоящим также подтверждаю свое согласие на получение мною информации о предоставлении муниципальной услуги, а также о деятельности органов государственной власти субъекта Российской Федерации/органов местного самоуправления (указать наименование) и подведомственных им организаций.

Указанная информация может быть предоставлена мне с применением голосовых коммуникаций (путем рассылки по сети подвижной радиотелефонной связи коротких текстовых sms-сообщений, рассылки ussd-сообщений и др.), посредством направления мне сведений по информационно-телекоммуникационной сети Интернет на предоставленные мною номер телефона и (или) адрес электронной почты.

Настоящее согласие не устанавливает предельных сроков обработки данных.

Порядок отзыва согласия на обработку персональных данных мне известен.

Контактная информация субъекта персональных данных для предоставления информации об обработке персональных данных, а также в иных случаях, предусмотренных законодательством:

(почтовый адрес), (телефон), \_\_\_\_\_ (адрес электронной почты).

Подпись \_\_\_\_\_ (расшифровка подписи)

Дата \_\_\_\_\_

Запрос принят: Ф.И.О. должностного лица (работника), уполномоченного на прием запроса \_\_\_\_\_

Подпись \_\_\_\_\_ (расшифровка подписи)

Дата \_\_\_\_\_

Приложение 2  
к Административному регламенту предоставления муниципальной услуги «Передача в собственность граждан занимаемых ими жилых помещений жилищного фонда (приватизация жилищного фонда)»

Форма

## Сведения о заявителе, которому адресован документ

(Ф.И.О. физического лица)  
Документ, удостоверяющий личность (вид документа) \_\_\_\_\_ (серия, номер) (кем, когда выдан)  
Контактная информация:  
тел. \_\_\_\_\_  
эл. почта \_\_\_\_\_

Дата \_\_\_\_\_

Решение об отказе в приеме документов, необходимых для предоставления муниципальной услуги

Настоящим подтверждается, что при приеме запроса и документов, необходимых для предоставления муниципальной услуги «Передача в собственность граждан занимаемых ими жилых помещений жилищного фонда (приватизация жилищного фонда)», были выявлены следующие основания для отказа в приеме документов (в Решении об отказе указывается конкретное основание (основания) для отказа в приеме документов):

представленные запрос и иные документы, необходимые для предоставления муниципальной услуги, не соответствуют требованиям, установленным правовыми актами Российской Федерации, правовыми актами субъекта Российской Федерации, настоящим Административным регламентом;

представленные документы утратили силу (данное основание применяется в случаях истечения срока действия документа, если срок действия документа указан в документе либо определен законодательством, а также в иных случаях, предусмотренных законодательством Российской Федерации);

заявителем представлен неполный комплект документов, предусмотренных пунктом 2.8. настоящего Административного регламента, подлежащих

обязательному представлению заявителем;

представленные документы содержат недостоверные и (или) противоречивые сведения; подача запроса от имени заявителя не уполномоченным на то лицом;

обращение за предоставлением муниципальной услуги лица, не являющегося заявителем.

## ОФИЦИАЛЬНОЕ ОПУБЛИКОВАНИЕ

лем на предоставление муниципальной услуги в соответствии с настоящим Регламентом (в случае, если указанное основание может быть выявлено при приеме запроса и документов, необходимых для предоставления муниципальной услуги);

обращение за муниципальной услугой в администрация или МФЦ, не предоставляющие требующуюся заявителю муниципальную услугу;

некорректное заполнение обязательных полей в форме интерактивного запроса на Портале; наличие противоречивых сведений в представленных документах и в интерактивном запросе;

представление документов, не подписанных в установленном порядке; запрос и иные документы в электронной форме подписаны с использованием электронной подписи, не принадлежащей заявителю.

В связи с изложением принятое решение об отказе в приеме запроса и иных документов, необходимых для предоставления муниципальной услуги.

(должностное лицо (работник), (подпись) (инициалы, фамилия) имеющее право принять решение об отказе в приеме документов)

М.П.

Подпись заявителя, подтверждающая получение Решения об отказе в приеме документов

(подпись) (инициалы, фамилия заявителя) (дата)

АДМИНИСТРАЦИЯ  
СЕЛЬСКОГО ПОСЕЛЕНИЯ  
КРАСНЫЙ СТРОИТЕЛЬ  
МУНИЦИПАЛЬНОГО РАЙОНА  
ЧЕЛНО-ВЕРШИНСКИЙ  
САМАРСКОЙ ОБЛАСТИ

## ПОСТАНОВЛЕНИЕ

от 30 декабря 2022 года №70

Об утверждении административного регламента предоставления муниципальной услуги «Передача в собственность граждан занимаемых ими жилых помещений жилищного фонда (приватизация жилищного фонда)»

В соответствии с Федеральным законом №131-ФЗ от 06.10.2003г. «Об общих принципах организации местного самоуправления в Российской Федерации», Федеральным законом №210-ФЗ от 27.07.2010г. «Об организации предоставления государственных и муниципальных услуг», Жилищным кодексом РФ, администрация сельского поселения Красный Строитель муниципального района Челно-Вершинский Самарской области

## ПОСТАНОВЛЯЕТ:

1. Утвердить Административный регламент предоставления муниципальной услуги «Передача в собственность граждан занимаемых ими жилых помещений жилищного фонда (приватизация жилищного фонда)» (Приложение №1);
2. Опубликовать настоящее постановление в газете «Официальный вестник» и разместить на официальном сайте сельского поселения Красный Строитель в сети Интернет.
3. Настоящее постановление вступает в силу со дня его официального опубликования.

Глава сельского поселения  
Красный Строитель

В.Д.Лукьянов

Приложение № 1  
к постановлению администрации  
сельского поселения Красный Строитель  
муниципального района Челно-Вершинский  
Самарской области  
от «30» декабря 2022 г. № 70

Административный регламент предоставления муниципальной услуги «Передача в собственность граждан занимаемых ими жилых помещений жилищного фонда (приватизация жилищного фонда)»

## Общие положения

Административный регламент предоставления муниципальной услуги «Передача в собственность граждан занимаемых ими жилых помещений жилищного фонда (приватизация жилищного фонда)» (далее - Административный регламент) устанавливает состав, последовательность и сроки выполнения административных процедур (действий) и (или) принятия решений по предоставлению муниципальной услуги, осуществляемых по запросу (заявлению) физического лица либо его представителя. Настоящий Административный регламент регулирует отношения, возникающие на основании Закона Российской Федерации от 4 июля 1991 г. № 1541-1 «О приватизации жилищного фонда в Российской Федерации», Федерального закона от 29 декабря 2004 г. № 189-ФЗ «О введении в действие Жилищного кодекса Российской Федерации», Федерального закона от 13 июля 2015 г. № 218-ФЗ «О государственной регистрации недвижимости», Федерального закона от 27 июля 2010 г. № 210-ФЗ «Об организации предоставления государственных и муниципальных услуг».

## Круг Заявителей

Заявителями на получение муниципальной услуги являются граждане Российской Федерации, имеющие право пользования жилыми помещениями государственного или муниципального жилищного фонда на условиях социального найма, с согласия всех имеющих право на приватизацию данных жилых помещений совершеннолетних лиц и несовершеннолетних в возрасте от 14 до 18 лет (далее - заявитель).

Интересы заявителей, указанных в пункте 1.2 настоящего Административного регламента, могут представлять лица, обладающие соответствующими полномочиями (далее - представитель). Каждый гражданин имеет право, на приобретение в собственность бесплатно, в порядке приватизации, жилого помещения один раз.

Требования к порядку информирования о предоставлении муниципальной услуги

Информирование о порядке предоставления муниципальной услуги осуществляется: непосредственно при личном приеме заявителя в администрации сельского поселения Красный Строитель муниципального района Челно-Вершинский Самарской области (далее - администрация поселения) или МФЦ предоставления государственных и муниципальных услуг (далее - МФЦ);

по телефону Уполномоченном органе или МФЦ;

письменно, в том числе посредством электронной почты, факсимильной связи;

посредством размещения в открытой и доступной форме информации: в федеральной государственной информационной системе «Единый портал государственных и муниципальных услуг (функций)» (<https://www.gosuslugi.ru/>) (далее - ЕПГУ); на официальном сайте Администрации сельского поселения <http://красный.строитель.рф/> посредством размещения информации на информационных стендах администрации поселения или многофункционального центра.

Информирование осуществляется по вопросам, касающимся: способов подачи заявления о предоставлении муниципальной услуги; адресов администрации поселения и МФЦ, обращение в которые необходимо для предоставления муниципальной услуги;

справочной информации о работе администрации поселения; документов, необходимых для предоставления муниципальной услуги и услуг, которые являются необходимыми и обязательными для предоставления муниципальной услуги; порядка и сроков предоставления муниципальной услуги; порядка получения сведений о ходе рассмотрения заявления о предоставлении муниципальной услуги и о результатах предоставления муниципальной услуги;

по вопросам предоставления услуг, которые являются необходимыми и обязательными для предоставления муниципальной услуги; порядка досудебного (внесудебного) обжалования действий (бездействия) должностных лиц, и принимаемых ими решений при предоставлении муниципальной услуги.

Получение информации по вопросам предоставления муниципальной услуги и услуг, которые являются необходимыми и обязательными для предоставления муниципальной услуги осуществляется бесплатно.

При устном обращении Заявителя (лично или по телефону) должностное лицо администрации поселения, работник МФЦ, осуществляющий консультирование, подробно и в вежливой (корректной) форме информирует обратившихся по интересующим вопросам.

Ответ на телефонный звонок должен начинаться с информации о наименовании органа, в который позвонил Заявитель, фамилии, имени, отчества (последнее - при наличии) и должности специалиста, принявшего телефонный звонок.

Если должностное лицо администрации поселения не может самостоятельно дать ответ, телефонный звонок должен быть переадресован (переведен) на другое должностное лицо или же обратившемуся лицу должен быть сообщен телефонный номер, по которому можно будет получить необходимую информацию.

Если подготовка ответа требует продолжительного времени, он предлагает Заявителю один из следующих вариантов дальнейших действий:

изложить обращение в письменной форме; назначить другое время для консультации.

Должностное лицо администрации поселения не вправе осуществлять информирование, выходящее за рамки стандартных процедур и условий предоставления муниципальной услуги, и влияющее прямо или косвенно на принимаемое решение.

Продолжительность информирования по телефону не должна превышать 10 минут.

Проформирование осуществляется в соответствии с графиком приема граждан. По письменному обращению должностное лицо администрации поселения, ответственный за предоставление муниципальной услуги, подробно в письменной форме разъясняет гражданину сведения по вопросам, указанным в пункте 1.5. настоящего Административного регламента в порядке, установленном Федеральным законом от 2 мая 2006 г. № 59-ФЗ «О порядке рассмотрения обращений граждан Российской Федерации» (далее - Федеральный закон № 59-ФЗ).

На ЕПГУ размещаются сведения, предусмотренные Положением о федеральной государственной информационной системе «Федеральный реестр государственных и муниципальных услуг (функций)», утвержденным постановлением Правительства Российской Федерации от 24 октября 2011 года № 861.

Доступ к информации о сроках и порядке предоставления муниципальной услуги осуществляется без выполнения заявителем каких-либо требований, в том числе без использования программного обеспечения, установка которого на технические средства заявителя требует заключения лицензионного или иного соглашения с правообладателем программного обеспечения, предусматривающего взимание платы, регистрацию или авторизацию заявителя или предоставление им персональных данных.

На официальном сайте администрации поселения, на стендах в местах предоставления муниципальной услуги и услуг, которые являются необходимыми и обязательными для предоставления муниципальной услуги, и в МФЦ размещается следующая справочная информация:

о месте нахождения и графике работы администрации поселения и их структурных подразделений, ответственных за предоставление муниципальной услуги, а также МФЦ;

справочные телефоны структурных подразделений Администрации поселения, ответственных за предоставление муниципальной услуги, в том числе номер телефона-автотелефона (при наличии);

адрес официального сайта, а также электронной почты и (или) формы обратной связи Администрации поселения в сети Интернет;

В залах ожидания Администрации поселения размещаются нормативные правовые акты, регулирующие порядок предоставления муниципальной услуги, в том числе Административный регламент, которые по требованию заявителя предоставляются ему для ознакомления.

Размещение информации о порядке предоставления муниципальной услуги на информационных стендах в помещении многофункционального центра осуществляется в соответствии с соглашением, заключенным между многофункциональным центром и Администрацией поселения с учетом требований к информированию, установленных Административным регламентом.

Информация о ходе рассмотрения заявления о предоставлении муниципальной услуги и о результатах предоставления муниципальной услуги может быть получена заявителем (его представителем) в личном кабинете на ЕПГУ, а также в соответствующем структурном подразделении администрации поселения при обращении заявителя лично, по телефону посредством электронной почты.

II. Стандарт предоставления муниципальной услуги Наименование муниципальной услуги

Муниципальная Передача в собственность граждан занимаемых ими жилых помещений жилищного фонда (приватизация жилищного фонда).

Наименование органа государственной власти, органа местного самоуправления (организации), предоставляющего муниципальную услугу

Муниципальная услуга предоставляется администрацией сельского поселения Красный Строитель муниципального района Челно-Вершинский Самарской области (далее - администрация).

В предоставлении муниципальной услуги принимают участие: МБУ м.р. Челно-Вершинский Самарской области «Многофункциональный центр предоставления государственных и муниципальных услуг», Федеральная служба государственной регистрации, кадастра и картографии, органы, осуществляющие технический учет и инвентаризацию в РФ объектов капитального строительства, МВД России, ФНС России, ЗАГС России, ПФР России, муниципальное казенное учреждение «Комитет по делам семьи и детства м.р. Челно-Вершинский Самарской области», иные органы государственной власти и местного самоуправления на территории Российской Федерации).

При предоставлении муниципальной услуги Администрация использует виды сведений владельцев (поставщиков) видов сведений, посредством Федеральной государственной информационной системы «Единая система межведомственного электронного взаимодействия» (далее - СМЭВ);

Сведения о регистрационном учете по месту жительства или месту пребывания - МВД России;

Сведения о лицах, зарегистрированных по месту пребывания или по месту жительства, а также состоящих на миграционном учете, совместно по одному адресу - МВД России;

Предоставление из ЕПР ЗАГС по запросу сведений о рождении - ФНС;

Сведения о действительности Паспорта Гражданина РФ - МВД РФ;

О соответствии фамильно-именной группы, даты рождения, пола и СНИЛС - ПФР;

Сведения из ЕПР ЗАГС о перемене фамилии, имени, отчества - ФНС;

## ОФИЦИАЛЬНОЕ ОПУБЛИКОВАНИЕ

Сведения о наличии приватизируемого жилого помещения в реестре муниципальной собственности - орган государственной власти (местного самоуправления), ответственный за ведение реестра муниципальной собственности;

Сведения, подтверждающие, что ранее право заявителя на приватизацию не было использовано - орган государственной власти (местного самоуправления), осуществляющий заключение договора на приватизацию;

Документы, подтверждающие право заявителя на пользование жилым помещением - администрации, ответственной за предоставление жилых помещений на условиях найма из муниципальной собственности;

Соглашение о расторжении договора передачи жилого помещения в собственность граждан - орган государственной власти (местного самоуправления), осуществляющий заключение договора на приватизацию.

При предоставлении муниципальной услуги администрации запрещается требовать от заявителя осуществления действий, в том числе согласований, необходимых для получения муниципальной услуги и связанных с обращением в иные государственные органы и организации, за исключением получения услуг, включенных в перечень услуг, которые являются необходимыми и обязательными для предоставления муниципальной услуги.

Описание	результата	предоставления	муниципальной
Результатом предоставления муниципальной услуги является один из следующих документов:			

Решение о заключении договора о передаче жилого помещения в собственность граждан с приложением проекта договора о передаче жилого помещения в собственность граждан в форме электронного документа, подписанного усиленной электронной подписью.

2.5.2 Решение об отказе в предоставлении муниципальной услуги.

Срок предоставления муниципальной услуги, в том числе с учетом необходимости обращения в организации, участвующие в предоставлении муниципальной услуги, срок приостановления предоставления муниципальной услуги, срок выдачи (направления) документов, являющихся результатом предоставления муниципальной услуги	Администрация в течение 35 рабочих дней со дня регистрации заявления и документов, необходимых для предоставления муниципальной услуги в администрации, направляет заявителю способом, указанным в заявлении один из результатов, указанных в пункте 2.5 Административного регламента.
---	--

Администрация в течение 35 рабочих дней со дня регистрации заявления и документов, необходимых для предоставления муниципальной услуги в администрации, направляет заявителю способом, указанным в заявлении один из результатов, указанных в пункте 2.5 Административного регламента.

Нормативные правовые акты, регулирующие предоставление муниципальной услуги

Перечень нормативных правовых актов, регулирующих предоставление муниципальной услуги (с указанием их реквизитов и источников официального опубликования), в федеральной государственной информационной системе «Федеральный реестр государственных и муниципальных услуг (функций)» и на ЕПГУ.

- Конституция Российской Федерации;
- Жилищный кодекс Российской Федерации;
- Федеральный закон от 29.12.2004г. № 189-ФЗ «О введении в действие Жилищного кодекса Российской Федерации»;
- Закон Российской Федерации от 04.07.1991г. № 1541-1 «О приватизации жилищного фонда в Российской Федерации»;
- Федеральный закон от 13.07.2015г. №218-ФЗ «О государственной регистрации недвижимости»;
- Федеральный закон от 24.07.2007г. №221-ФЗ «О кадровой деятельности»;
- Федеральный закон от 27.07.2010г. № 210-ФЗ «Об организации предоставления государственных и муниципальных услуг»;
- Федеральный закон от 27.07.2006г. № 149-ФЗ «Об информации, информационных технологиях и о защите информации»;
- Федеральный закон от 06.10.2003г. № 131-ФЗ «Об общих принципах организации местного самоуправления в Российской Федерации»;
- решение Комитета Российской Федерации по муниципальному хозяйству от 18.11.1993 № 4 «Об утверждении Примерного положения о бесплатной приватизации жилищного фонда в Российской Федерации»;
- иные нормативные акты Российской Федерации и Самарской области, правовые акты органов местного самоуправления и настоящей Регламент.

Исчерпывающий перечень документов и сведений, необходимых в соответствии с нормативными правовыми актами для предоставления муниципальной услуги и услуг, которые являются необходимыми и обязательными для предоставления муниципальной услуги, подлежащих представлению заявителем, способы их получения заявителем, в том числе в электронной форме, порядок их представления

Для получения муниципальной услуги заявитель представляет: Заявление о предоставлении муниципальной услуги по форме, согласно Приложению № 1 к настоящему Административному регламенту.

В случае направления заявления посредством ЕПГУ формирование заявления осуществляется посредством заполнения интерактивной формы на ЕПГУ без необходимости дополнительной подачи заявления в какой-либо иной форме.

В заявлении также указывается один из следующих способов направления результата предоставления муниципальной услуги:

в форме электронного документа в личном кабинете на ЕПГУ; дополнительно на бумажном носителе в виде распечатанного экземпляра электронного документа в администрации, МФЦ.

Основной документ, удостоверяющий личность заявителя, представителя (паспорт гражданина Российской Федерации) предоставляется в случаях обращения заявителя без использования ЕПГУ.

В случае направления заявления посредством ЕПГУ сведения из документа, удостоверяющего личность заявителя, представителя, проверяются при подтверждении учетной записи в Единой системе идентификации и аутентификации (далее - ЕСИА) и могут быть проверены путем направления запроса с использованием СМЭВ. Паспорт гражданина РФ заявителя и всех членов его семьи, а также лиц, зарегистрированных в приватизируемом жилом помещении, и лиц, имеющих право пользования этим помещением на условиях социального найма, достигших 14-летнего возраста.

При обращении посредством Портала к электронной форме заявления прикрепляются страницы паспорта гражданина РФ (независимо от того, заполнены данные страницы или нет): с фотографией, об адресе регистрации по месту жительства, о ранее выданных паспортах; свидетельство о рождении или документ, подтверждающий факт рождения и регистрации ребенка, выданные в установленном порядке (в случае рождения ребенка на территории иностранного государства), - для членов семьи заявителя, не достигших 14-летнего возраста.

2.8.3. В случае, если заявление подается представителем, дополнительно представляется документ, подтверждающий полномочия представителя действовать от имени заявителя.

Документ, подтверждающий полномочия заявителя должен быть выдан нотариусом и подписан усиленной квалифицированной электронной подписью нотариуса.

Основной документ, удостоверяющий личность представителя заявителя (паспорт гражданина Российской Федерации) предоставляется в случаях обращения представителя заявителя без использования ЕПГУ.

Документ, подтверждающий полномочие представителя заявителя, лица, уполномоченного в установленном порядке члена семьи заявителя, лица, зарегистрированного в приватизируемом жилом помещении (нотариально удостоверенная доверенность), законного представителя лица, имеющего право пользования данным помещением на условиях социального найма, достигшего 14-летнего возраста, или решение администрации поселения в сфере опеки, попечительства и патронажа (в отношении недееспособного/ограниченно дееспособных граждан, а также детей, оставшихся без попечения родителей, детей, помещенных под надзор в организации для детей-сирот и детей, оставшихся без попечения родителей), оформленные в установленном порядке и подтверждающие полномочия представителя заявителя по предоставлению документов для

подписания Договора передачи в порядке приватизации занимаемых гражданами жилых помещений (далее - договор передачи), получению договора передачи.

Вступившее в законную силу решение суда о признании гражданина недееспособным/ограниченно дееспособным (копия, заверенная судом, принявшим решение) - представляется в отношении заявителя, членов семьи заявителя, лиц, зарегистрированных в приватизируемом жилом помещении, а также лиц, имеющих право пользования данным помещением на условиях социального найма.

Согласие органа, уполномоченного в сфере опеки и попечительства, на передачу в порядке приватизации жилого помещения в собственность недееспособного/ограниченно дееспособного гражданина, а также в собственность детей, оставшихся без попечения родителей, детей, помещенных под надзор в организации для детей-сирот и детей, оставшихся без попечения родителей, - представляется в отношении заявителя, членов семьи заявителя, лиц, зарегистрированных в приватизируемом жилом помещении, а также лиц, имеющих право пользования данным помещением на условиях социального найма.

Сведения о лицах, зарегистрированных по месту пребывания или по месту жительства, а также состоящих на миграционном учете совместно по одному адресу.

Выписка из личного дела (справка) с указанием периода прохождения службы, состава семьи и отражения регистрации при воинской части по периодам службы (для офицеров, в том числе уволенных в запас, и членов их семей; граждан, проходивших (проходивших) военную службу по контракту, и членов их семей; граждан, которым предоставлено (было предоставлено) в пользование служебное жилое помещение при воинской части на период трудового договора (контракта), и членов их семей) - представляется в отношении заявителя, членов семьи заявителя, лиц, зарегистрированных в приватизируемом жилом помещении, лиц, имеющих право пользования данным помещением на условиях социального найма (в случае прохождения службы).

Справка об освобождении гражданина, участвующего в приватизации, и ее копия - представляется в отношении заявителя, членов семьи заявителя, лиц, зарегистрированных в приватизируемом жилом помещении, лиц, имеющих право пользования данным помещением на условиях социального найма (в случае отбывания наказания в местах лишения свободы).

Вступившее в законную силу решение суда (о наличии или лишении (отсутствии) жилищных или имущественных прав на жилое помещение заявителя, членов семьи заявителя, лиц, зарегистрированных в приватизируемом жилом помещении, лиц, имеющих право пользования данным помещением на условиях социального найма) (копия, заверенная судом, принявшим решение) - представляется в отношении заявителя, членов семьи заявителя, лиц, зарегистрированных в приватизируемом жилом помещении, лиц, имеющих право пользования данным помещением на условиях социального найма (при наличии в отношении таких лиц вступившего в силу решения суда).

Вступивший в законную силу приговор суда (копия, заверенная судом, принявшим решение), а также документ, подтверждающий отбывание наказания гражданами, осужденными к лишению свободы или к принудительным работам (в соответствии с постановлением Конституционного Суда Российской Федерации от 23 июня 1995 г. № 8-П), - представляется в отношении заявителя, членов семьи заявителя, лиц, зарегистрированных в приватизируемом жилом помещении, лиц, имеющих право пользования данным помещением на условиях социального найма (при наличии в отношении таких лиц, вступившего в силу приговора суда).

Письменное согласие на приватизацию занимаемого жилого помещения заявителя, члена семьи заявителя, иного лица, зарегистрированного в приватизируемом жилом помещении, лица, имеющего право пользования данным помещением на условиях социального найма, достигшего 14-летнего возраста, и/или его законного представителя или лица, уполномоченного в установленном порядке, или письменный отказ от приватизации занимаемого жилого помещения члена семьи заявителя, иного лица, зарегистрированного в приватизируемом жилом помещении, лица, имеющего право пользования данным помещением на условиях социального найма, достигшего 14-летнего возраста, и/или его законного представителя или лица, уполномоченного в установленном порядке.

В случае обращения посредством ЕПГУ и предоставления документа, подтверждающего полномочия действовать от имени заявителя необходимость предоставления письменного согласия, указанного в данном пункте Административного регламента отсутствует.

Договор социального найма на приватизируемое жилое помещение, в том числе дополнительное(ые) соглашение(я) к нему (при наличии) либо ордер / выписка из распоряжения органа исполнительной власти (при наличии у заявителя) / выписка из протокола заседания жилищной комиссии уполномоченных органов власти и подведомственных организаций; в случае утери ордера - копия распоряжения органа исполнительной власти, выданная органами, уполномоченными на предоставление сведений архивного фонда на приватизируемое жилое помещение, вступившее в законную силу решение суда о признании права пользования жилым помещением на условиях социального найма, другой документ, устанавливающий право на проживание в данном жилом помещении;

Сведения о месте регистрации и проживания заявителя и других лиц, совместно участвующих в приватизации испрашиваемого жилого помещения, в период с 11.07.1991г. по момент обращения за приватизацией;

Документ уполномоченного органа, подтверждающий неиспользованное (использованное) право на участие в приватизации по прежнему месту жительства, а также документ, подтверждающий полномочия данного органа на выдачу указанного документа;

Документ о перемене фамилии (имени, отчества) заявителя и иных лиц совместно участвующих в приватизации испрашиваемого жилого помещения (при наличии данного факта).

Заявления и прилагаемые документы, указанные в пункте 2.8 настоящего Административного регламента, направляются (подают) в администрацию в электронной форме путем заполнения формы запроса через личный кабинет на ЕПГУ, либо путем обращения в МФЦ, либо при личном обращении в администрацию.

Письменный отказ от участия в приватизации. Исчерпывающий перечень документов и сведений, необходимых в соответствии с нормативными правовыми актами для предоставления муниципальной услуги, которые находятся в распоряжении государственных органов, органов местного самоуправления и иных органов, участвующих в предоставлении муниципальных услуг в случае обращения:

Ордер или выписка из распоряжения органа исполнительной власти о предоставлении жилого помещения по договору социального найма.

Свидетельство о рождении для членов семьи заявителя, лиц, зарегистрированных в приватизируемом жилом помещении, не достигших 14-летнего возраста.

Документы, содержащие сведения о гражданстве лиц, не достигших 14-летнего возраста.

Выписка из домовой книги с полной информацией о гражданах, зарегистрированных по месту жительства в данном жилом помещении в настоящее время, а также зарегистрированных ранее и выехавших за период с момента выдачи ордера.

Копия финансового лицевого счета при приватизации комнат в коммунальной квартире или отдельных квартир в случае утери ордера.

Документы, подтверждающие использованное (неиспользованное) право на приватизацию жилого помещения.

Документ администрации поселения, подтверждающий неиспользованное право на участие в приватизации по прежнему месту жительства, представляется в отношении заявителя, членов семьи заявителя, лиц, зарегистрированных в приватизируемом жилом помещении, лиц, имеющих право пользования данным помещением на условиях социального найма.

Документ, подтверждающий полномочия органа, указанного в пункте 2.11.7 настоящего Административного регламента, по выдаче документа, подтверждающего неиспользованное право на участие в приватизации по прежнему месту жительства (копия, заверенная

## ОФИЦИАЛЬНОЕ ОПУБЛИКОВАНИЕ

органом, его выдавшим).

Исчерпывающий перечень оснований для отказа в приеме документов, необходимых для предоставления муниципальной услуги

Основаниями для отказа в приеме к рассмотрению документов, необходимых для предоставления муниципальной услуги, являются:

запрос о предоставлении услуги подан в орган государственной власти, орган местного самоуправления или организацию, в полномочия которых не входит предоставление услуги;

неполное заполнение обязательных полей в форме запроса о предоставлении услуги (недоверное, неправильное);

представление неполного комплекта документов;

представленные документы утратили силу на момент обращения за услугой (документ, удостоверяющий личность, документ, удостоверяющий полномочия представителя Заявителя, в случае обращения за предоставлением услуги указанным лицом);

представленные документы содержат подчистки и исправления текста, не заверенные в порядке, установленном законодательством Российской Федерации;

подача заявления о предоставлении услуги и документов, необходимых для предоставления услуги, в электронной форме с нарушением установленных требований;

представленные в электронной форме документы содержат повреждения, наличие которых не позволяет в полном объеме использовать информацию и сведения, содержащиеся в документах для предоставления услуги;

заявление подано лицом, не имеющим полномочий представлять интересы заявителя.

Решение об отказе в приеме документов направляется не позднее первого рабочего дня, следующего за днем подачи заявления.

Исчерпывающий перечень оснований для приостановления или отказа в предоставлении муниципальной услуги

Основаниями для отказа в предоставлении муниципальной услуги являются:

Противоречие документов или сведений, полученных с использованием межведомственного информационного взаимодействия, представленным заявителем документам или сведениям.

Обращение за предоставлением муниципальной услуги лица, не являющегося заявителем на предоставление муниципальной услуги в соответствии с настоящим Административным регламентом (в случае, если указанное основание было выявлено при процедуре принятия решения о предоставлении муниципальной услуги).

2.13.3 Отсутствие согласия с приватизацией жилого помещения одного из членов семьи заявителя, лиц, зарегистрированных в приватизируемом жилом помещении, лиц, имеющих право пользования данным помещением на условиях социального найма и не использовавших право на приватизацию.

2.13.4 Обращение заявителя, одного из членов семьи заявителя, иного лица, зарегистрированного в приватизируемом жилом помещении, лица, имеющего право пользования данным помещением на условиях социального найма, достигшего 14-летнего возраста, и/или его законного представителя или лица, уполномоченного в установленном порядке, об отсутствии намерения оформлять приватизацию.

Отказ в приватизации жилого помещения одного или нескольких лиц, зарегистрированных по месту жительства с заявителем.

Использованное ранее право на приватизацию.

Обращение с запросом о приватизации жилого помещения, находящегося в аварийном состоянии, в общежитии, служебного жилого помещения.

Отсутствие/непредставление сведений, подтверждающих участие (неучастие) в приватизации, из других субъектов Российской Федерации.

Отсутствие права собственности на приватизируемое заявителем жилое помещение у органа государственной власти, органа местного самоуправления субъекта Российской Федерации, предоставляющего муниципальную.

Изменение паспортных и/или иных персональных данных в период предоставления муниципальной услуги.

Адрес жилого помещения.

Изменение состава лиц, совместно проживающих в приватизируемом жилом помещении с заявителем, в период предоставления муниципальной услуги.

Наличие в составе семьи заявителя лиц, зарегистрированных в приватизируемом жилом помещении, лиц, имеющих право пользования данным помещением на условиях социального найма (в случае, если от соответствующих лиц не представлено согласие на приватизацию жилого помещения или не представлены сведения, подтверждающие отсутствие у соответствующих лиц права на приватизацию жилого помещения);

граждан, выбывших в организации стационарного социального обслуживания;

временно отсутствующих граждан (выбывших для прохождения службы в ряды Вооруженных сил, на период учебы/работы, в жилые помещения, предоставленные для временного проживания);

граждан, выбывших в места лишения свободы или осужденных к принудительным работам (в соответствии с постановлением Конституционного Суда Российской Федерации от 23 июня 1995 г. № 8-П);

граждан, снятых с регистрационного учета на основании судебных решений, но сохранивших право пользования жилым помещением;

граждан, снятых с регистрационного учета без указания точного адреса.

В случае непредставления документов, выражающих волю граждан вышеперечисленных категорий в отношении приватизации жилого помещения (согласие на отказ/доверенность), или документов, подтверждающих прекращение права на жилое помещение.

Наличие в составе семьи заявителя лиц, зарегистрированных в приватизируемом жилом помещении, лиц, имеющих право пользования данным помещением на условиях социального найма, граждан, признанных на основании судебных решений безвестно отсутствующими.

Решение органа, осуществляющего государственную регистрацию прав на недвижимое имущество и сделок с ним, государственной кадастровый учет недвижимого имущества, об отказе в государственной регистрации прав (перехода прав) на приватизируемое жилое помещение в случаях, когда причина отказа не может быть устранена самостоятельно Департаментом.

Оспаривание в судебном порядке права на жилое помещение, в отношении которого подан запрос.

Перечень услуг, которые являются необходимыми и обязательными для предоставления муниципальной услуги, в том числе сведения о документе (документах), выдаваемом (выдаваемых) организациями, участвующими в предоставлении муниципальной услуги

Услуги, необходимые и обязательные для предоставления муниципальной услуги, отсутствующие.

Порядок, размер и основания взимания государственной пошлины или иной оплаты, взимаемой за предоставление муниципальной услуги

Предоставление муниципальной услуги осуществляется бесплатно.

Услуги, необходимые и обязательные для предоставления муниципальной услуги, отсутствующие.

Максимальный срок ожидания в очереди при подаче запроса о предоставлении муниципальной услуги и при получении результата предоставления муниципальной услуги

Максимальный срок ожидания в очереди при подаче запроса о предоставлении муниципальной услуги и при получении результата предоставления муниципальной услуги в КУМИ или МФЦ составляет не более 15 минут.

Срок и порядок регистрации запроса заявителя о предоставлении муниципальной услуги, в том числе в электронной форме

Срок регистрации заявления о предоставлении муниципальной услуги подлежат регистрации в администрации сельского поселения Красный Строитель в течение 15 минут с момента приема заявления и документов, необходимых для предоставления муниципальной услуги.

Требования к помещениям, в которых предоставляется муниципальная услуга

Местоположение административных зданий, в которых осуществляется прием заявлений и документов, необходимых для предоставления муниципальной услуги, а также выдача результатов предоставления муниципальной услуги, должно обеспечивать удобство для граждан с точки зрения пешеходной доступности от остановок общественного транспорта.

В случае, если имеется возможность организации стоянки (парковки) возле здания (строения), в котором размещено помещение приема и выдачи документов, организовывается стоянка (парковка) для личного автомобильного транспорта заявителей. За пользование стоянкой (парковкой) с заявителей плата не взимается.

Для парковки специальных автотранспортных средств инвалидов на стоянке (парковке) выделяется не менее 10% мест (но не менее одного места) для бесплатной парковки транспортных средств, управляемых инвалидами I, II групп, а также инвалидами III группы в порядке, установленном Правительством Российской Федерации, и транспортных средств, перевозящих таких инвалидов и (или) детей-инвалидов.

В целях обеспечения беспрепятственного доступа заявителей, в том числе передвигающихся на инвалидных колясках, вход в здание и помещения, в которых предоставляется муниципальная услуга, оборудуются пандусами, поручнями, тактильными (контрастными) предупреждающими элементами, иными специальными приспособлениями, позволяющими обеспечить беспрепятственный доступ и передвижение инвалидов, в соответствии с законодательством Российской Федерации о социальной защите инвалидов.

Центральный вход в здание администрации поселения должен быть оборудован информационной табличкой (вывеской), содержащей информацию:

наименование;  
местонахождение и юридический адрес;  
режим работы;  
график приема;  
номера телефонов для справок.

Помещения, в которых предоставляется муниципальная услуга, должны соответствовать санитарно-эпидемиологическим правилам и нормативам.

Помещения, в которых предоставляется муниципальная услуга, оснащаются: противопожарной системой и средствами пожаротушения; системой оповещения о возникновении чрезвычайной ситуации; средствами оказания первой медицинской помощи; туалетными комнатами для посетителей.

Зал ожидания Заявителей оборудуется стульями, скамьями, количество которых определяется исходя из фактической нагрузки и возможностей для их размещения в помещении, а также информационными стендами.

Тексты материалов, размещенных на информационном стенде, печатаются удобным для чтения шрифтом, без исправлений, с выделением наиболее важных мест полужирным шрифтом.

Места для заполнения заявлений оборудуются стульями, столами (стойками), бланками заявлений, письменными принадлежностями.

Места приема Заявителей оборудуются информационными табличками (вывесками) с указанием:

номера кабинета и наименования отдела;  
фамилии, имени и отчества (последнее - при наличии), должности ответственного лица за прием документов;  
графика приема Заявителей.

Рабочее место каждого ответственного лица за прием документов, должно быть оборудовано персональным компьютером с возможностью доступа к необходимым информационным базам данных, печатающим устройством (принтером) и копирующим устройством.

Лицо, ответственное за прием документов, должно иметь настольную табличку с указанием фамилии, имени, отчества (последнее - при наличии) и должности.

При предоставлении муниципальной услуги инвалидам обеспечиваются:

возможность беспрепятственного доступа к объекту (зданию, помещению), в котором предоставляется муниципальная услуга;

возможность самостоятельного передвижения по территории, на которой расположены здание и помещения, в которых предоставляется муниципальная услуга, а также входа в такие объекты и выхода из них, посадки в транспортное средство и высадки из него, в том числе с использованием кресла-коляски;

сопровождение инвалидов, имеющих стойкие расстройства функции зрения и самостоятельного передвижения;

надлежащее размещение оборудования и носителей информации, необходимых для обеспечения беспрепятственного доступа инвалидов зданиям и помещениям, в которых предоставляется муниципальная услуга, и к муниципальной услуге с учетом ограничений их жизнедеятельности;

дублирование необходимой для инвалидов звуковой и зрительной информации, а также надписей, знаков и иной текстовой и графической информации знаками, выполненными рельефно-точечным шрифтом Брайля;

допуск сурдопереводчика и тифлосурдопереводчика;

допуск собаки-проводника при наличии документа, подтверждающего ее специальное обучение, на объекты (здания, помещения), в которых предоставляются муниципальная услуга;

оказание инвалидам помощи в преодолении барьеров, мешающих получению ими муниципальных услуг наравне с другими лицами.

Показатели доступности и качества муниципальной услуги

Основными показателями доступности предоставления муниципальной услуги являются:

наличие полной и понятной информации о порядке, сроках и ходе предоставления муниципальной услуги в информационно-телекоммуникационных сетях общего пользования (в том числе в сети «Интернет»), средствах массовой информации;

возможность получения заявителем уведомлений о предоставлении муниципальной услуги с помощью ЕПГУ;

возможность получения информации о ходе предоставления муниципальной услуги, в том числе с использованием информационно-коммуникационных технологий.

Основными показателями качества предоставления муниципальной услуги являются:

своевременность предоставления муниципальной услуги в соответствии со стандартом ее предоставления, установленным настоящим Административным регламентом;

минимально возможное количество взаимодействий гражданина с должностными лицами, участвующими в предоставлении муниципальной услуги;

отсутствие обоснованных жалоб на действия (бездействие) сотрудников и их некорректное (невнимательное) отношение к заявителям;

отсутствие нарушений установленных сроков в процессе предоставления муниципальной услуги;

отсутствие заявлений об оспаривании решений, действий (бездействия) администрации поселения, его должностных лиц, принимаемых (совершенных) при предоставлении муниципальной услуги, по итогам рассмотрения которых вынесены решения об удовлетворении (частичном удовлетворении) требований заявителей.

Иные требования, в том числе учитывающие особенности предоставления муниципальной услуги в многофункциональных центрах, особенности предоставления муниципальной услуги по экстерриториальному принципу и особенности предоставления муниципальной услуги в электронной форме

Предоставление муниципальной услуги по экстерриториальному принципу осуществляется в части обеспечения возможности подачи заявлений посредством ЕПГУ и получения результата муниципальной услуги в МФЦ.

Заявителем обеспечивается возможность предоставления заявления и прилагаемых документов в форме электронных документов посредством ЕПГУ.

В этом случае заявитель или его представитель авторизуется на ЕПГУ посредством подтвержденной учетной записи в ЕСИА, заполняет заявление о предоставлении муниципальной услуги с использованием интерактивной формы в электронном виде.

Заполненное заявление о предоставлении муниципальной услуги отправляется заявителем вместе с прикрепленными электронными образцами документов, необходимыми для предоставления муниципальной услуги, в администрацию. При авторизации в ЕСИА заявление о предоставлении муниципальной услуги считается подписанным простой электронной подписью заявителя, представителя, уполномоченного на подписание заяв-

## ОФИЦИАЛЬНОЕ ОПУБЛИКОВАНИЕ

ния.

Результаты предоставления муниципальной услуги, указанные в пункте 2.5 настоящего Административного регламента, направляются заявителю, представителю в личный кабинет на ЕПГУ в форме электронного документа, подписанного усиленной квалифицированной электронной подписью уполномоченного должностного лица Администрации поселения в случае направления заявления посредством ЕПГУ.

В случае направления заявления посредством ЕПГУ результат предоставления муниципальной услуги также может быть выдан заявителю на бумажном носителе в МФЦ в порядке, предусмотренном пунктом 6.4 настоящего Административного регламента.

Электронные документы представляются в следующих форматах:

- xml- для формализованных документов;
- doc, docx, odt- для документов с текстовым содержанием, не включающим формулы (за исключением документов, указанных в подпункте "в" настоящего пункта);
- xls, xlsx, ods- для документов, содержащих расчеты;
- pdf, jpg, jpeg- для документов с текстовым содержанием, в том числе включающих формулы и (или) графические изображения (за исключением документов, указанных в подпункте "в" настоящего пункта), а также документов с графическим содержанием.

Допускается формирование электронного документа путем сканирования непосредственно с оригинала документа (использование копий не допускается), которое осуществляется с сохранением ориентации оригинала документа в разрешении 300 - 500 dpi(масштаб 1:1) с использованием следующих режимов:

«черно-белый» (при отсутствии в документе графических изображений и (или) цветного текста);

«оттенки серого» (при наличии в документе графических изображений, отличных от цветного графического изображения);

«цветной» или «режим полной цветопередачи» (при наличии в документе цветных графических изображений либо цветного текста);

сохранением всех аутентичных признаков подлинности, а именно: графической подписи лица, печати, углового штампа бланка;

количество файлов должно соответствовать количеству документов, каждый из которых содержит текстовую и (или) графическую информацию.

Электронные документы должны обеспечивать:

возможность идентифицировать документ и количество листов в документе; для документов, содержащих структурированные по частям, главам, разделам (подразделам) данные и закладки, обеспечивающие переходы по оглавлению и (или) к содержащимся в тексте рисункам и таблицам.

Документы, подлежащие представлению в форматах xls, xlshtml ods, формируются в виде отдельного электронного документа.

Состав, последовательность и сроки выполнения административных процедур (действий), требования к порядку их выполнения, в том числе особенности выполнения административных процедур в электронной форме

Исчерпывающий перечень административных процедур

Предоставление муниципальной услуги включает в себя следующие административные процедуры:

- проверка документов и регистрация заявления;
- получение сведений посредством СМЭВ;
- рассмотрение документов и сведений;
- принятие решения;
- выдача результата;
- внесение результата муниципальной услуги в реестр юридически значимых записей.

Перечень административных процедур (действий) при предоставлении муниципальной услуги в электронной форме

При предоставлении муниципальной услуги в электронной форме заявителю обеспечиваются:

- получение информации о порядке и сроках предоставления муниципальной услуги;
- формирование заявления;
- прием и регистрация Администрацией поселения заявления и иных документов, необходимых для предоставления муниципальной услуги;
- получение результата предоставления муниципальной услуги;
- получение сведений о ходе рассмотрения заявления;
- осуществление оценки качества предоставления муниципальной услуги;
- досудебное (внесудебное) обжалование решений и действий (бездействия) администрации поселения либо действия (бездействие) должностных лиц администрации поселения, предоставляющего муниципальную, либо муниципального служащего.

Порядок осуществления административных процедур (действий) в электронной форме

Формирование заявления.

Формирование заявления осуществляется посредством заполнения электронной формы заявления на ЕПГУ без необходимости дополнительной подачи заявления в какой-либо иной форме.

Форматно-логическая проверка сформированного заявления осуществляется после заполнения заявителем каждого из полей электронной формы заявления. При выявлении некорректно заполненного поля электронной формы заявления заявитель уведомляется о характере выявленной ошибки и порядке ее устранения посредством информационного сообщения непосредственно в электронной форме заявления.

При формировании заявления заявителю обеспечивается:

- возможность копирования и сохранения заявления и иных документов, указанных в пункте 2.8 настоящего Административного регламента, необходимых для предоставления муниципальной услуги;
- возможность печати на бумажном носителе копии электронной формы заявления;
- сохранение ранее введенных в электронную форму заявления значений в любой момент по желанию пользователя, в том числе при возникновении ошибок ввода и возврате для повторного ввода значений в электронную форму заявления;
- заполнение полей электронной формы заявления до начала ввода сведений заявителем с использованием сведений, размещенных в ЕСИА, и сведений, опубликованных на ЕПГУ, в части, касающейся сведений, отсутствующих в ЕСИА;
- возможность вернуться на любой из этапов заполнения электронной формы заявления без потери ранее введенной информации;
- возможность доступа заявителя на ЕПГУ к ранее поданным им заявлениям в течение не менее одного года, а также частично сформированных заявлений - в течение не менее 3 месяцев.

Сформированное и подписанное заявление и иные документы, необходимые для предоставления муниципальной услуги, направляются в Администрацию посредством ЕПГУ.

Администрация обеспечивает в срок не позднее 1 рабочего дня с момента подачи заявления на ЕПГУ, а в случае его поступления в нерабочий или праздничный день, - в следующий за ним первый рабочий день:

- прием документов, необходимых для предоставления муниципальной услуги, и направление заявителю электронного сообщения о поступлении заявления;
- регистрацию заявления и направление заявителю уведомления о регистрации заявления либо об отказе в приеме документов, необходимых для предоставления муниципальной услуги.

Электронное заявление становится доступным для должностного лица администрации поселения, ответственного за прием и регистрацию заявления (далее - ответственный должностное лицо), в государственной информационной системе, используемой Администрацией поселения для предоставления муниципальной услуги (далее - ГИС).

Ответственное должностное лицо:

проверяет наличие электронных заявлений, поступивших с ЕПГУ, с периодом не реже 2 раз в день;

рассматривает поступившие заявления и приложенные образы документов (документы); производит действия в соответствии с пунктом 3.4 настоящего Административного регламента.

Заявителю в качестве результата предоставления муниципальной услуги обеспечивается возможность получения документа:

в форме электронного документа, подписанного усиленной квалифицированной электронной подписью уполномоченного должностного лица КУМИ, направленного заявителю в личный кабинет на ЕПГУ;

в виде бумажного документа, подтверждающего содержание электронного документа, который заявитель получает при личном обращении в МФЦ.

Получение информации о ходе рассмотрения заявления и о результате предоставления муниципальной услуги производится в личном кабинете на ЕПГУ, при условии авторизации. Заявитель имеет возможность просматривать статус электронного заявления, а также информацию о дальнейших действиях в личном кабинете по собственной инициативе, в любое время.

При предоставлении муниципальной услуги в электронной форме заявителю направляются:

- уведомление о приеме и регистрации заявления и иных документов, необходимых для предоставления муниципальной услуги, содержащее сведения о факте приема заявления и документов, необходимых для предоставления муниципальной услуги, и начале процедуры предоставления муниципальной услуги, а также сведения о дате и времени окончания предоставления муниципальной услуги либо мотивированный отказ в приеме документов, необходимых для предоставления муниципальной услуги;
- уведомление о результатах рассмотрения документов, необходимых для предоставления муниципальной услуги, содержащее сведения о принятии положительного решения о предоставлении муниципальной услуги и возможности получить результат предоставления муниципальной услуги либо мотивированный отказ в предоставлении муниципальной услуги.

Оценка качества предоставления муниципальной услуги.

Оценка качества предоставления муниципальной услуги осуществляется в соответствии с Правилами оценки гражданами эффективности деятельности руководителей территориальных органов федеральных органов исполнительной власти (их структурных подразделений) с учетом качества предоставления ими муниципальных услуг, а также применения результатов указанной оценки как основания для принятия решений о досрочном прекращении исполнения соответствующими руководителями своих должностных обязанностей, утвержденными постановлением Правительства Российской Федерации от 12 декабря 2012 года № 1284 «Об оценке гражданами эффективности деятельности руководителей территориальных органов федеральных органов исполнительной власти (их структурных подразделений) и территориальных органов государственных внебюджетных фондов (их региональных отделений) с учетом качества предоставления муниципальных услуг, руководителей МФЦ предоставления государственных и муниципальных услуг с учетом качества организации предоставления государственных и муниципальных услуг, а также о применении результатов указанной оценки как основания для принятия решений о досрочном прекращении исполнения соответствующими руководителями своих должностных обязанностей».

Заявителю обеспечивается возможность направления жалобы на решения, действия или бездействие администрации поселения, должностного лица администрации поселения либо муниципального служащего в соответствии со статьей 11.2 Федерального закона № 210-ФЗ и в порядке, установленном постановлением Правительства Российской Федерации от 20 ноября 2012 года № 1198 «О федеральной государственной информационной системе, обеспечивающей процесс досудебного, (внесудебного) обжалования решений и действий (бездействия), совершенных при предоставлении государственных и муниципальных услуг».

Порядок исправления допущенных опечаток и ошибок в выданных в результате предоставления муниципальной услуги документах

В случае выявления опечаток и ошибок заявитель вправе обратиться в администрацию поселения с заявлением с приложением документов, указанных в пункте 2.8. настоящего Административного регламента.

Основания отказа в приеме заявления об исправлении опечаток и ошибок указаны в пункте 2.12 настоящего Административного регламента.

Исправление допущенных опечаток и ошибок в выданных в результате предоставления муниципальной услуги документах осуществляется в следующем порядке:

Заявитель при обнаружении опечаток и ошибок в документах, выданных в результате предоставления муниципальной услуги, обращается лично в администрация поселения с заявлением о необходимости исправления опечаток и ошибок, в котором содержится указание на их описание.

Администрация при получении заявления, указанного в подпункте 3.13.1 пункта 3.13 настоящего подпункта, рассматривает необходимость внесения соответствующих изменений в документы, являющиеся результатом предоставления муниципальной услуги.

Администрация поселения обеспечивает устранение опечаток и ошибок в документах, являющихся результатом предоставления муниципальной услуги.

Срок устранения опечаток и ошибок не должен превышать 3 (три) рабочих дней с даты регистрации заявления, указанного в подпункте 3.13.1 пункта 3.13 настоящего подпункта.

Порядок осуществления текущего контроля за соблюдением и исполнением ответственными должностными лицами положений регламента и иных нормативных правовых актов, устанавливающих требования к предоставлению муниципальной услуги, а также принятием ими решений

Текущий контроль за соблюдением и исполнением настоящего Административного регламента, иных нормативных правовых актов, устанавливающих требования к предоставлению муниципальной услуги, осуществляется на постоянной основе должностными лицами администрации сельского поселения, уполномоченными на осуществление контроля за предоставлением муниципальной услуги.

Для текущего контроля используются сведения служебной корреспонденции, устная и письменная информация специалистов и должностных лиц администрации поселения.

Текущий контроль осуществляется путем проведения проверок: решений о предоставлении (об отказе в предоставлении) муниципальной услуги; выявления и устранения нарушений прав граждан; рассмотрения, принятия решений и подготовки ответов на обращения граждан, содержащие жалобы на решения, действия (бездействия) должностных лиц.

Порядок и периодичность осуществления плановых и внеплановых проверок полноты и качества предоставления муниципальной услуги, в том числе порядок и формы контроля за полнотой и качеством предоставления муниципальной услуги

Контроль за полнотой и качеством предоставления муниципальной услуги включает в себя проведение плановых и внеплановых проверок.

Плановые проверки осуществляются на основании годовых планов работы администрации, утверждаемых руководителем администрации поселения. При плановой проверке полноты и качества предоставления муниципальной услуги контролю подлежат:

- соблюдение сроков предоставления муниципальной услуги;
- соблюдение положений настоящего Административного регламента;
- правильность и обоснованность принятого решения об отказе в предоставлении муниципальной услуги.

Основанием для проведения внеплановых проверок являются:

получение от государственных органов, органов местного самоуправления информации о предполагаемых или выявленных нарушениях нормативных правовых актов Российской Федерации, нормативных правовых актов сельского поселения Красный Строитель; обращение граждан и юридических лиц на нарушения законодательства, в том числе на качество предоставления муниципальной услуги

обращения граждан и юридических лиц на нарушения законодательства, в том числе на качество предоставления муниципальной услуги.

Ответственность должностных лиц за решения и действия

## ОФИЦИАЛЬНОЕ ОПУБЛИКОВАНИЕ

(бездействие), принимаемые (осуществляемые) ими в ходе предоставления муниципальной услуги

По результатам проведенных проверок в случае выявления нарушений положений настоящего Административного регламента, нормативных правовых актов администрации сельского поселения осуществляется привлечение виновных лиц к ответственности в соответствии с законодательством Российской Федерации.

Персональная ответственность должностных лиц за правильность и своевременность принятия решения о предоставлении (об отказе в предоставлении) муниципальной услуги закрепляется в их должностных регламентах в соответствии с требованиями законодательства.

Требования к порядку и формам контроля за предоставлением муниципальной услуги, в том числе со стороны граждан, их объединений и организаций

Граждане, их объединения и организации имеют право осуществлять контроль за предоставлением муниципальной услуги путем получения информации о ходе предоставления муниципальной услуги, в том числе о сроках завершения административных процедур (действий).

Граждане, их объединения и организации также имеют право:

направлять замечания и предложения по улучшению доступности и качества предоставления муниципальной услуги;

вносить предложения о мерах по устранению нарушений настоящего Административного регламента.

Должностные лица Администрации поселения принимают меры к прекращению допущенных нарушений, устраняют причины и условия, способствующие совершению нарушений.

Информация о результатах рассмотрения замечаний и предложений граждан, их объединений и организаций доводится до сведения лиц, направивших эти замечания и предложения.

Досудебный (внесудебный) порядок обжалования решений и действий (бездействия) органа, предоставляющего муниципальную услугу, а также их должностных лиц, муниципальных служащих

Заявитель имеет право на обжалование решения и (или) действий (бездействия) администрации поселения, должностных лиц администрации поселения, МФЦ, а также работника многофункционального центра при предоставлении муниципальной услуги в досудебном (внесудебном) порядке (далее - жалоба).

Органы местного самоуправления, организации и уполномоченные на рассмотрение жалобы лица, которым может быть направлена жалоба заявителя в досудебном (внесудебном) порядке;

В досудебном (внесудебном) порядке заявитель (представитель) вправе обратиться с жалобой в письменной форме на бумажном носителе или в электронной форме:

- руководителю МФЦ, главе администрации сельского поселения.

В администрации сельского поселения, МФЦ, определяются уполномоченные на рассмотрение жалоб должностные лица.

Способы информирования заявителей о порядке подачи и рассмотрения жалобы, в том числе с использованием Единого портала и муниципальных услуг (функций)

Информация о порядке подачи и рассмотрения жалобы размещается на информационных стендах в местах предоставления муниципальной услуги, на сайте администрации поселения, ЕПГУ, а также предоставляется в устной форме по телефону и (или) на личном приеме либо в письменной форме почтовым отправлением по адресу, указанному заявителем (представителем).

Перечень нормативных правовых актов, регулирующих порядок досудебного (внесудебного) обжалования действий (бездействия) и (или) решений, принятых (осуществленных) в ходе предоставления муниципальной услуги

Порядок досудебного (внесудебного) обжалования решений и действий администрации поселения, предоставляющего муниципальную услугу, а также его должностных лиц регулируется:

Федеральным законом «Об организации предоставления государственных и муниципальных услуг»;

Постановлением Правительства Российской Федерации от 20 ноября 2012 года № 1198 «О федеральной государственной информационной системе, обеспечивающей процесс досудебного (внесудебного) обжалования решений и действий (бездействия), совершенных при предоставлении государственных и муниципальных услуг».

Особенности выполнения административных процедур (действий) в многофункциональных центрах предоставления муниципальных услуг

Исчерпывающий перечень административных процедур (действий) при предоставлении муниципальной услуги, выполняемых многофункциональными центрами

6.1 Многофункциональный центр осуществляет: информирование заявителей о порядке предоставления муниципальной услуги в МФЦ, по иным вопросам, связанным с предоставлением муниципальной услуги, а также консультирование заявителей о порядке предоставления муниципальной услуги в МФЦ;

выдачу заявителю результата предоставления муниципальной услуги, на бумажном носителе, подтверждающих содержание электронных документов, направленных в многофункциональный центр по результатам предоставления муниципальной услуги, а также выдачу документов, включая составление на бумажном носителе и заверение выписок из информационных систем органов, предоставляющих муниципальные услуги;

иные процедуры и действия, предусмотренные Федеральным законом № 210-ФЗ.

В соответствии с частью 1.1 статьи 16 Федерального закона № 210-ФЗ для реализации своих функций многофункциональные центры вправе привлекать иные организации.

Информирование заявителей

Информирование заявителя многофункциональными центрами осуществляется следующими способами:

а) посредством привлечения средств массовой информации, а также путем размещения информации на официальных сайтах и информационных стендах МФЦ;

б) при обращении заявителя в многофункциональный центр лично, по телефону, посредством почтовых отправлений, либо по электронной почте.

При личном обращении работник многофункционального центра подробно информирует заявителей по интересующим их вопросам в вежливой корректной форме с использованием официально-делового стиля речи. Рекомендуемое время предоставления консультации - не более 15 минут, время ожидания в очереди в секторе информирования для получения информации о муниципальных услугах не может превышать 15 минут.

Ответ на телефонный звонок должен начинаться с информации о наименовании организации, фамилии, имени, отчестве и должности работника многофункционального центра, принявшего телефонный звонок. Индивидуальное устное консультирование при обращении заявителя по телефону работник многофункционального центра осуществляет не более 10 минут;

В случае если для подготовки ответа требуется более продолжительное время, работник многофункционального центра, осуществляющий индивидуальное устное консультирование по телефону, может предложить заявителю:

исложить обращение в письменной форме (ответ направляется Заявителю в соответствии со способом, указанным в обращении);

назначить другое время для консультаций.

При консультировании по письменным обращениям заявителей ответ направляется в письменном виде в срок не позднее 30 календарных дней с момента регистрации обращения в форме электронного документа по адресу электронной почты, указанному в обращении, поступившем в многофункциональный центр в форме электронного документа, и в письменной форме по почтовому адресу, указанному в обращении, поступившем в многофункциональный центр в письменной форме.

Выдача заявителю результата предоставления муниципальной услуги

При наличии в заявлении о предоставлении муниципальной услуги указания о выдаче результатов оказания услуги через многофункциональный центр, администрация поселения

передает документы в многофункциональный центр для последующей выдачи заявителю (представителю) способом, согласно заключенным соглашениям о взаимодействии заключенным между администрацией сельского поселения и многофункциональным центром. Порядок и сроки передачи Администрацией поселения таких документов в многофункциональный центр определяются соглашением о взаимодействии, заключенным ими в порядке, установленном Постановлением № 797 от 27 сентября 2011 г.

Прем заявителя для выдачи документов, являющихся результатом муниципальной услуги, в порядке очередности при получении номерного талона из терминала электронной очереди, соответствующего цели обращения, либо по предварительной записи.

Работник многофункционального центра осуществляет следующие действия: устанавливает личность заявителя на основании документа, удостоверяющего личность в соответствии с законодательством Российской Федерации;

проверяет полномочия представителя заявителя (в случае обращения представителя заявителя);

определяет статус исполнения заявления заявителя в ГИС;

распечатывает результат предоставления муниципальной услуги в виде экземпляра электронного документа на бумажном носителе и заверяет его с использованием печати многофункционального центра;

заверяет экземпляр электронного документа на бумажном носителе с использованием печати многофункционального центра;

выдает документы заявителю, при необходимости запрашивает у заявителя подписи за каждый выданный документ;

запрашивает согласие заявителя на участие в смс-опросе для оценки качества предоставленных услуг многофункциональным центром.

Приложение 1  
к Административному регламенту предоставления муниципальной услуги «Передача в собственность граждан занимаемых ими жилых помещений жилищного фонда (приватизация жилищного фонда)»

Сведения о заявителе:	Кому адресован документ:
Ф.И.О. физического лица	(наименование уполномоченного органа исполнительной власти субъекта Российской Федерации или органа местного самоуправления)
Документ, удостоверяющий личность (вид документа) (серия, номер) (кем, когда выдан)	
СНИЛС	
	(адрес регистрации по месту жительства)
	(адрес регистрации по месту жительства)
Контактная информация Тел. _____ эл. почта _____	
	Заявление

Прошу предоставить муниципальную услугу «Передача в собственность граждан занимаемых ими жилых помещений жилищного фонда (приватизация жилищного фонда)» в отношении жилого помещения по адресу:

Настоящим подтверждаю, что ранее право на участие в приватизации на территории Российской Федерации не использовал.

Документы, необходимые для предоставления муниципальной услуги, прилагаются. Конечный результат предоставления муниципальной услуги (решение о заключении договора о передаче жилого помещения в собственность граждан с приложением проекта договора о передаче жилого помещения в собственность граждан в форме электронного документа, подписанного усиленной электронной подписью) прошу предоставить с использованием Единого портала государственных и муниципальных услуг (функций) в форме электронного документа.

Решение об отказе в приеме документов, необходимых для предоставления муниципальной услуги, прошу: вручить лично, представить с использованием Единого портала государственных и муниципальных услуг (функций) в форме электронного документа (нужное подчеркнуть).

Решение о приостановлении предоставления муниципальной услуги прошу: вручить лично, представить с использованием Единого портала государственных и муниципальных услуг (функций) в форме электронного документа (нужное подчеркнуть).

Решение об отказе в предоставлении муниципальной услуги прошу: вручить лично, представить с использованием Единого портала государственных и муниципальных услуг (функций) в форме электронного документа (нужное подчеркнуть).

(подпись) \_\_\_\_\_ (расшифровка подписи)  
Дата \_\_\_\_\_

Настоящим подтверждаю свое согласие на осуществление администрацией сельского поселения следующих действий с моими персональными данными (персональными данными недееспособного лица - субъекта персональных данных (в случае, если заявитель является законным представителем): их обработку (включая сбор, систематизацию, накопление, хранение, уточнение (обновление, изменение), использование, обезличивание, распространение (в том числе передачу третьим лицам), блокирование, уничтожение персональных данных), в том числе в автоматизированном режиме, в целях получения информации об этапе предоставления муниципальной услуги, о результате предоставления муниципальной услуги, а также на их использование органами государственной власти субъекта Российской Федерации/органами местного самоуправления (указать наименование), подведомственными им организациями.

Настоящим также подтверждаю свое согласие на получение мною информации о предоставлении муниципальной услуги, а также о деятельности органов государственной власти субъекта Российской Федерации/органов местного самоуправления (указать наименование) и подведомственных им организаций.

Указанная информация может быть предоставлена мне с применением голосовых коммуникаций (путем рассылки по сети подвижной радиотелефонной связи коротких текстовых sms-сообщений, рассылки ussd-сообщений и др.), посредством направления мне сведений по информационно-телекоммуникационной сети Интернет на предоставленные мною номер телефона и (или) адрес электронной почты.

Настоящее согласие не устанавливает предельных сроков обработки данных.

Порядок отзыва согласия на обработку персональных данных мне известен.

Контактная информация субъекта персональных данных для предоставления информа-



## ОФИЦИАЛЬНОЕ ОПУБЛИКОВАНИЕ

ции об обработке персональных данных, а также в иных случаях, предусмотренных законодательством:

(почтовый адрес), (телефон), \_\_\_\_\_ (адрес электронной почты).

Подпись \_\_\_\_\_ (расшифровка подписи)

Дата \_\_\_\_\_

Запрос принят: Ф.И.О. должностного лица (работника), уполномоченного на прием запроса

Подпись \_\_\_\_\_ (расшифровка подписи)

Дата \_\_\_\_\_

Приложение 2  
к Административному регламенту  
предоставления муниципальной  
услуги «Передача в собственность  
граждан занимаемых ими жилых  
помещений жилищного фонда  
(приватизация жилищного фонда)»

Форма

Сведения о заявителе, которому адресован документ

(Ф.И.О. физического лица)

Документ, удостоверяющий личность (вид документа)  
\_\_\_\_\_ (серия, номер) (кем,  
когда выдан) Контактная информация:  
тел. \_\_\_\_\_  
эл. почта \_\_\_\_\_

Дата

Решение об отказе в приеме документов, необходимых  
для предоставления муниципальной услуги

Настоящим подтверждается, что при приеме запроса и документов, необходимых для предоставления муниципальной услуги «Передача в собственность граждан занимаемых ими жилых помещений жилищного фонда (приватизация жилищного фонда)», были выявлены следующие основания для отказа в приеме документов (в Решении об отказе указывается конкретное основание (основания) для отказа в приеме документов):

представленные запрос и иные документы, необходимые для предоставления муниципальной услуги, не соответствуют требованиям, установленным правовыми актами Российской Федерации, правовыми актами субъекта Российской Федерации, настоящим Административным регламентом;

представленные документы утратили силу (данное основание применяется в случаях истечения срока действия документа, если срок действия документа указан в документе либо определен законодательством, а также в иных случаях, предусмотренных законодательством Российской Федерации);

заявителем представлен неполный комплект документов, предусмотренных пунктом 2.8. настоящего Административного регламента, подлежащих

обязательному представлению заявителем;

представленные документы содержат недостоверные и (или) противоречивые сведения; подача запроса от имени заявителя не уполномоченным на то лицом;

обращение за предоставлением муниципальной услуги лица, не являющегося заявителем на предоставление муниципальной услуги в соответствии с настоящим Регламентом (в случае, если указанное основание может быть выявлено при приеме запроса и документов, необходимых для предоставления муниципальной услуги);

обращение за муниципальной услугой в администрацию или МФЦ, не предоставляющие требующуюся заявителю муниципальную услугу;

некорректное заполнение обязательных полей в форме интерактивного запроса на Портале; наличие противоречивых сведений в представленных документах и в интерактивном запросе;

представление документов, не подписанных в установленном порядке; запрос и иные документы в электронной форме подписаны с использованием электронной подписи, не принадлежащей заявителю.

В связи с изложенным принято решение об отказе в приеме запроса и иных документов, необходимых для предоставления муниципальной услуги.

(должностное лицо (работник), (подпись) (инициалы, фамилия) имеющее право принять решение об отказе в приеме документов)

М.П.

Подпись заявителя, подтверждающая получение Решения об отказе в приеме документов

(подпись) \_\_\_\_\_ (инициалы, фамилия заявителя) \_\_\_\_\_ (дата)

АДМИНИСТРАЦИЯ  
СЕЛЬСКОГО ПОСЕЛЕНИЯ  
КРАСНЫЙ СТРОИТЕЛЬ  
МУНИЦИПАЛЬНОГО РАЙОНА  
ЧЕЛНО-ВЕРШИНСКИЙ  
САМАРСКОЙ ОБЛАСТИ

ПОСТАНОВЛЕНИЕ

от 30 декабря 2022 года №71

Об утверждении административного регламента предоставления муниципальной услуги «Предоставление жилого помещения по договору социального найма» на территории сельского поселения Красный Строитель муниципального района Челно-Вершинский Самарской области

В соответствии с Федеральным законом №131-ФЗ от 06.10.2003г. «Об общих принципах организации местного самоуправления в Российской Федерации», Федеральным законом №210-ФЗ от 27.07.2010г. «Об организации предоставления государственных и муниципальных услуг», администрация сельского поселения Красный Строитель муниципального района Челно-Вершинский Самарской области

ПОСТАНОВЛЯЕТ:

1. Утвердить Административный регламент предоставления муниципальной услуги «Предоставление жилого помещения по договору социального найма» на территории сельского поселения Красный Строитель муниципального района Челно-Вершинский Самарской области (Приложение №1 к настоящему постановлению).

2. Опубликовать настоящее постановление в газете «Официальный вестник» и разместить на официальном сайте сельского поселения Красный Строитель в сети Интернет.

3. Настоящее постановление вступает в силу со дня его официального опубликования.

Глава сельского поселения Красный Строитель

В.Д.Лукиянов

Приложение  
к постановлению администрации сельского поселения  
Красный Строитель муниципального района  
Челно-Вершинский Самарской области  
от 30 декабря 2022 года №71

Административный регламент

Предоставления муниципальной услуги

«Предоставление жилого помещения по договору социального найма»  
на территории сельского поселения Красный Строитель муниципального района Челно-Вершинский Самарской области

Общие положения

Предмет регулирования Административного регламента

Административный регламент предоставления муниципальной услуги «Предоставление жилого помещения по договору социального найма» разработан в целях повышения качества и доступности предоставления муниципальной услуги, определяет стандарт, сроки и последовательность действий (административных процедур) при осуществлении полномочий по предоставлению муниципальной услуги в сельском поселении Красный Строитель муниципального района Челно-Вершинский Самарской области. Настоящий Административный регламент регулирует отношения возникающие на основании Конституции Российской Федерации, Жилищного кодекса Российской Федерации, Налогового кодекса Российской Федерации, Федерального закона от 27 июля 2010 г. № 210-ФЗ «Об организации предоставления государственных и муниципальных услуг».

Круг Заявителей

Заявителями на получение муниципальной услуги являются физические лица - малолетние и другие категории граждан, определенные федеральным законом, указом Президента Российской Федерации или законом субъекта Российской Федерации, поставленные на учет в качестве нуждающихся в жилых помещениях и проживающие на территории сельского поселения Красный Строитель муниципального района Челно-Вершинский Самарской области (далее - Заявитель).

1.3. Интересы заявителей, указанных в пункте 1.2 настоящего Административного регламента, могут представлять лица, обладающие соответствующими полномочиями (далее - представитель).

Требования к порядку информирования о предоставлении муниципальной услуги

1.4 Информирование о порядке предоставления муниципальной услуги осуществляется: непосредственно при личном приеме заявителя в администрации сельского поселения Красный Строитель муниципального района Челно-Вершинский Самарской области предоставляющего муниципальную услугу (далее-Уполномоченный орган) или многофункциональном центре предоставления государственных и муниципальных услуг (далее - многофункциональный центр);

по телефону Уполномоченном органе или многофункциональном центре; письменно, в том числе посредством электронной почты, факсимильной связи;

посредством размещения в открытой и доступной форме информации: в федеральной государственной информационной системе «Единый портал государственных и муниципальных услуг (функций)» (<https://www.gosuslugi.ru/>) (далее - ЕПГУ); на официальном сайте Уполномоченного органа (<http://красный.строитель.рф/>) сельского поселения Красный Строитель муниципального района Челно-Вершинский Самарской области;

6) посредством размещения информации на информационных стендах Уполномоченного органа или многофункционального центра.

1.5 Информирование осуществляется по вопросам, касающимся:

способов подачи заявления предоставлении муниципальной услуги; адресов Уполномоченного органа и многофункциональных центров, обращение в которые необходимо для предоставления муниципальной услуги;

справочной информации о работе Уполномоченного органа (структурных подразделений Уполномоченного органа);

документов, необходимых для предоставления муниципальной услуги и услуг, которые являются необходимыми и обязательными для предоставления муниципальной услуги;

порядка и сроков предоставления муниципальной услуги; порядка получения сведений о ходе рассмотрения заявления о предоставлении муниципальной услуги и о результатах предоставления муниципальной услуги;

по вопросам предоставления услуг, которые являются необходимыми и обязательными для предоставления муниципальной услуги;

порядка досудебного (внесудебного) обжалования действий (бездействия) должностных лиц, и принимаемых ими решений при предоставлении муниципальной услуги.

Получение информации по вопросам предоставления муниципальной услуги и услуг, которые являются необходимыми и обязательными для предоставления муниципальной услуги осуществляется бесплатно.

## ОФИЦИАЛЬНОЕ ОПУБЛИКОВАНИЕ

1.6. При устном обращении Заявителя (лично или по телефону) должностное лицо Уполномоченного органа, работник многофункционального центра, осуществляющий консультирование, подробно и в вежливой (корректной) форме информирует обратившихся по интересующим вопросам.

Ответ на телефонный звонок должен начинаться с информации о наименовании органа, в который позвонил Заявитель, фамилии, имени, отчества (последнее - при наличии) и должности специалиста, принявшего телефонный звонок.

Если должностное лицо Уполномоченного органа не может самостоятельно дать ответ, телефонный звонок должен быть передан (переведен) на другое должностное лицо или же обратившемуся лицу должен быть сообщен телефонный номер, по которому можно будет получить необходимую информацию.

Если подготовка ответа требует продолжительного времени, он предлагает Заявителю один из следующих вариантов дальнейших действий: изложить обращение в письменной форме; назначить другое время для консультации.

Должностное лицо Уполномоченного органа не вправе осуществлять информирование, выходящее за рамки стандартных процедур и условий предоставления муниципальной услуги, и влияющее прямо или косвенно на принимаемое решение.

Продолжительность информирования по телефону не должна превышать 10 минут.

Информирование осуществляется в соответствии с графиком приема граждан.

1.7. По письменному обращению должностное лицо Уполномоченного органа, ответственный за предоставление муниципальной услуги, подробно в письменной форме разъясняет гражданину сведения по вопросам, указанным в пункте 1.5. настоящего Административного регламента в порядке, установленном Федеральным законом от 2 мая 2006 г. № 59-ФЗ «О порядке рассмотрения обращений граждан Российской Федерации» (далее - Федеральный закон № 59-ФЗ).

1.8. На ЕПГУ размещаются сведения, предусмотренные Положением федеральной государственной информационной системы «Федеральный реестр государственных и муниципальных услуг (функций)», утвержденным постановлением Правительства Российской Федерации от 24 октября 2011 года № 861.

Доступ к информации о сроках и порядке предоставления муниципальной услуги осуществляется без выполнения заявителем каких-либо требований, в том числе без использования программного обеспечения, установка которого на технические средства заявителя требует заключения лицензионного или иного соглашения с правообладателем программного обеспечения, предусматривающего взимание платы, регистрацию или авторизацию заявителя при предоставлении им персональных данных.

1.9. На официальном сайте Уполномоченного органа, на стендах в местах предоставления муниципальной услуги и услуг, которые являются необходимыми и обязательными для предоставления муниципальной услуги, и в многофункциональном центре размещается следующая справочная информация:

о месте нахождения и графике работы Уполномоченного органа и их структурных подразделений, ответственных за предоставление муниципальной услуги, а также многофункциональных центров;

справочные телефоны структурных подразделений Уполномоченного органа, ответственных за предоставление муниципальной услуги, в том числе номер телефона-автоматоматора (при наличии);

адрес официального сайта, а также электронной почты и (или) формы обратной связи Уполномоченного органа в сети «Интернет».

1.10. В залах ожидания Уполномоченного органа размещаются нормативные правовые акты, регулирующие порядок предоставления муниципальной услуги, в том числе Административный регламент, которые по требованию заявителя предоставляются ему для ознакомления.

1.11. Размещение информации о порядке предоставления муниципальной услуги на информационных стендах в помещении многофункционального центра осуществляется в соответствии с соглашением, заключенным между многофункциональным центром и Уполномоченным органом с учетом требований к информированию, установленных Административным регламентом.

1.12. Информация о ходе рассмотрения заявления о предоставлении муниципальной услуги и о результатах предоставления муниципальной услуги может быть получена заявителем (его представителем) в личном кабинете на ЕПГУ, а также в соответствующем структурном подразделении Уполномоченного органа при обращении заявителя лично, по телефону посредством электронной почты.

II. Стандарт предоставления муниципальной услуги наименования муниципальной услуги

Муниципальная услуга «Предоставление жилого помещения по договору социального найма».

Наименование органа государственной власти, органа местного самоуправления (организации), предоставляющего муниципальную услугу

Муниципальная услуга предоставляется Уполномоченным органом - администрацией сельского поселения Красный Строитель муниципального района Челно-Вершинский Самарской области.

При предоставлении муниципальной услуги Уполномоченный орган взаимодействует с:

Федеральной налоговой службой в части получения сведений из Единого государственного реестра записей актов гражданского состояния о рождении, о заключении брака; получения сведений из Единого государственного реестра юридических лиц, в случае подачи заявления представителем (юридическим лицом); получения сведений из Единого государственного реестра индивидуальных предпринимателей, в случае подачи заявления представителем (индивидуальным предпринимателем).

Министерством внутренних дел Российской Федерации в части получения сведений, подтверждающих действительность паспорта Российской Федерации и место жительства.

Пенсионным Фондом Российской Федерации в части проверки соответствия фамильно-именной группы, даты рождения, СНИЛС.

Федеральной службы государственной регистрации, кадастра и картографии в части получения сведений из Единого государственного реестра недвижимости на имеющиеся объекты недвижимости.

2.4. При предоставлении муниципальной услуги Уполномоченному органу запрещается требовать от заявителя осуществления действий, в том числе согласований, необходимых для получения муниципальной услуги и связанных с обращением в иные государственные органы и организации, за исключением получения услуг, включенных в перечень услуг, которые являются необходимыми и обязательными для предоставления муниципальной услуги.

Описание результата предоставления муниципальной услуги

2.5. Результатом предоставления муниципальной услуги является:

Решение о предоставлении муниципальной услуги по форме, согласно Приложению № 1 к настоящему Административному регламенту.

2.5.2. Проект Договора социального найма жилого помещения.

Решение об отказе в предоставлении муниципальной услуги по форме, согласно Приложению № 3 к настоящему Административному регламенту.

Срок предоставления муниципальной услуги, в том числе с учетом необходимости обращения в организации, участвующие в предоставлении муниципальной услуги, срок приостановления предоставления муниципальной услуги, срок выдачи (направления) документов, являющихся результатом предоставления муниципальной услуги

Уполномоченный орган в течение 25 рабочих дней со дня регистрации заявления и документов, необходимых для предоставления муниципальной услуги в Уполномоченном органе, направляет заявителю способом, указанным в заявлении один из результатов, указанных в пункте 2.5 Административного регламента.

Нормативные правовые акты, регулирующие предоставление муниципальной услуги

Предоставление муниципальной услуги осуществляется в соответствии со следующими нормативными правовыми актами: Конституцией Российской Федерации; Гражданским кодексом Российской Федерации; Жилищным кодексом Российской Федерации; Федеральным законом от 06.10.2003г. № 131-ФЗ «Об общих принципах организации местного самоуправления в Российской Федерации»; Федеральным законом от 27.07.2010г. № 210-ФЗ «

об организации предоставления государственных и муниципальных услуг»; Федеральным законом от 06.04.2011г. № 63-ФЗ «Об электронной подписи» Исчерпывающий перечень нормативных правовых актов, регулирующих предоставление муниципальной услуги федеральной государственной информационной системы «Федеральный реестр государственных и муниципальных услуг (функций)» и на ЕПГУ.

Исчерпывающий перечень документов и сведений, необходимых в соответствии с нормативными правовыми актами для предоставления муниципальной услуги и услуг, которые являются необходимыми и обязательными для предоставления муниципальной услуги, подлежащих представлению заявителем, способы их получения заявителем, в том числе в электронной форме, порядок их представления

Для получения муниципальной услуги заявитель представляет:

2.8.1. Заявление о предоставлении муниципальной услуги по форме, согласно Приложению № 4 к настоящему Административному регламенту.

В случае направления заявления посредством ЕПГУ формирование заявления осуществляется посредством заполнения интерактивной формы на ЕПГУ без необходимости дополнительной подачи заявления в какой-либо иной форме.

В заявлении также указывается один из следующих способов направления результата предоставления муниципальной услуги:

в форме электронного документа в личном кабинете на ЕПГУ;

дополнительно на бумажном носителе в виде распечатанного экземпляра электронного документа в Уполномоченном органе, многофункциональном центре.

Документ, удостоверяющий личность заявителя, представителя.

В случае направления заявления посредством ЕПГУ сведения из документа, удостоверяющего личность заявителя, представителя, проверяются при подтверждении учетной записи в Единой системе идентификации и аутентификации (далее - ЕСИА).

В случае направления заявления посредством ЕПГУ сведения из документа, удостоверяющего личность заявителя, представителя формируются при подтверждении учетной записи в Единой системе идентификации и аутентификации из состава соответствующих данных указанной учетной записи и могут быть проверены путем направления запроса с использованием системы межведомственного электронного взаимодействия.

В случае если документ, подтверждающий полномочия заявителя выдан юридическим лицом - должен быть подписан усиленной квалифицированной электронной подписью уполномоченного лица, выдавшего документ.

В случае если документ, подтверждающий полномочия заявителя выдан индивидуальным предпринимателем - должен быть подписан усиленной квалифицированной электронной подписью индивидуального предпринимателя.

В случае если документ, подтверждающий полномочия заявителя выдан нотариусом - должен быть подписан усиленной квалифицированной электронной подписью нотариуса, в иных случаях - подписанный простой электронной подписью.

Документы, удостоверяющие личность членов семьи, достигших 14 летнего возраста.

Документы, подтверждающие родство: свидетельство о рождении, свидетельство о заключении брака, справка о заключении брака, свидетельство о расторжении брака, свидетельства о государственной регистрации актов гражданского состояния, выданные компетентными органами иностранного государства и их нотариально удостоверенный перевод на русский язык - при их наличии, свидетельства об усыновлении, выданные органами записи актов гражданского состояния или консульскими учреждениями Российской Федерации - при их наличии, копия вступившего в законную силу решения соответствующего суда о признании гражданина членом семьи заявителя - при наличии такого решения). Свидетельства о перемене фамилии, имени, отчества (при их наличии).

Договор найма жилого помещения - в случае, если заявитель или члены семьи заявителя являются нанимателями жилого помещения жилого фонда социального использования по договору найма, заключенного с организацией.

Правоустанавливающие документы на жилое помещение - в случае, если право заявителя или членов семьи заявителя на жилое помещение не зарегистрировано в Едином государственном реестре недвижимости.

Обязательство от заявителя и всех совершеннолетних членов семьи об освобождении жилого помещения, предоставленного по договору социального найма - в случае, если планируется освободить занимаемое жилое помещение после предоставления нового жилого помещения.

Медицинское заключение, подтверждающее наличие тяжелой формы хронического заболевания - в случае, если заявитель страдает тяжелой формой хронического заболевания или проживает в квартире, занятой несколькими семьями, если в составе семьи имеется больной, страдающий тяжелой формой хронического заболевания.

Заявления и прилагаемые документы, указанные в пункте 2.8 настоящего Административного регламента, направляются (подаются) в Уполномоченный орган в электронной форме путем заполнения формы запроса через личный кабинет на ЕПГУ.

Исчерпывающий перечень документов и сведений, необходимых в соответствии с нормативными правовыми актами для предоставления муниципальной услуги, которые находятся в распоряжении государственных органов, органов местного самоуправления и иных органов, участвующих в предоставлении муниципальных услуг

2.10. Перечень документов и сведений, необходимых в соответствии с нормативными правовыми актами для предоставления муниципальной услуги, которые находятся в распоряжении государственных органов, органов местного самоуправления и иных органов, участвующих в предоставлении государственных или муниципальных услуг в случае обращения:

2.10.1. сведения из Единого государственного реестра записей актов гражданского состояния о рождении, о заключении брака;

2.10.2. проверка соответствия фамильно-именной группы, даты рождения, пола и СНИЛС;

сведения, подтверждающие действительность паспорта гражданина Российской Федерации;

2.10.4. сведения, подтверждающие место жительства, сведениями из Единого государственного реестра недвижимости об объектах недвижимости;

2.10.5. сведениями из Единого государственного реестра юридических лиц;

2.10.6. сведения из Единого государственного реестра индивидуальных предпринимателей.

2.11. При предоставлении муниципальной услуги запрещается требовать от заявителя:

2.11.1. Предоставления документов и информации или осуществления действий, представление или осуществление которых не предусмотрено нормативными правовыми актами, регулирующими отношения, возникающие в связи с предоставлением муниципальной услуги.

2.11.2. Предоставления документов и информации, которые в соответствии с нормативными правовыми актами Российской Федерации и Самарской области и администрации сельского поселения Красный Строитель, муниципальными правовыми актами и нормативными правовыми актами органов, предоставляющих муниципальную услугу, государственных органов, органов местного самоуправления и (или) подведомственных государственным органам и органам местного самоуправления организаций, участвующих в предоставлении муниципальных услуг, за исключением документов, указанных в части 6 статьи 7 Федерального закона от 27 июля 2010 года № 210-ФЗ «Об организации предоставления государственных и муниципальных услуг» (далее - Федеральный закон № 210-ФЗ).

2.11.3. Предоставления документов и информации, отсутствие и (или) недостоверность которых не указывались при первоначальном отказе в приеме документов, необходимых для предоставления муниципальной услуги, либо в предоставлении муниципальной услуги, за исключением следующих случаев:

изменение требований нормативных правовых актов, касающихся предоставления муниципальной услуги, после первоначальной подачи заявления о предоставлении муниципальной услуги;

наличие ошибок в заявлении о предоставлении муниципальной услуги и документах, поданных заявителем после первоначального отказа в приеме документов, необходимых для предоставления муниципальной услуги, либо в предоставлении муниципальной услуги и не включенных в представленный ранее комплект документов;

## ОФИЦИАЛЬНОЕ ОПУБЛИКОВАНИЕ

истечение срока действия документов или изменение информации после первоначального отказа в приеме документов, необходимых для предоставления муниципальной услуги, либо в предоставлении муниципальной услуги;

выявление документально подтвержденного факта (признаков) ошибочного или противоправного действия (бездействия) должностного лица Уполномоченного органа, служащего, работника многофункционального центра, работника организации, предусмотренной частью 1.1 статьи 16 Федерального закона № 210-ФЗ, при первоначальном отказе в приеме документов, необходимых для предоставления муниципальной услуги, либо в предоставлении муниципальной услуги, о чем в письменном виде за подписью руководителя Уполномоченного органа, руководителя многофункционального центра при первоначальном отказе в приеме документов, необходимых для предоставления муниципальной услуги, либо руководителя организации, предусмотренной частью 1.1 статьи 16 Федерального закона № 210-ФЗ, уведомляется заявитель, а также приносятся извинения за доставленные неудобства.

Исчерпывающий перечень оснований для отказа в приеме документов, необходимых для предоставления муниципальной услуги

Основаниями для отказа в приеме к рассмотрению документов, необходимых для предоставления муниципальной услуги, являются:

2.12.1 Запрос о предоставлении услуги подан в орган государственной власти, орган местного самоуправления или организацию, в полномочия которых не входит предоставление услуги.

2.12.2 Неполное заполнение обязательных полей в форме запроса о предоставлении услуги (недостаточно, неправильно).

2.12.3 Представление неполного комплекта документов.

2.12.4 Представленные документы утратили силу на момент обращения за услугой (документ, удостоверяющий личность; документ, удостоверяющий полномочия представителя Заявителя, в случае обращения за предоставлением услуги указанным лицом).

2.12.5 Представленные документы содержат подчистки и исправления текста, не заверенные в порядке, установленном законодательством Российской Федерации.

2.12.6 Подача заявления о предоставлении услуги и документов, необходимых для предоставления услуги, в электронной форме с нарушением установленных требований.

2.12.7 Представленные в электронной форме документы содержат повреждения, наличие которых не позволяет в полном объеме использовать информацию и сведения, содержащиеся в документах для предоставления услуги.

2.12.8 Заявление подано лицом, не имеющим полномочий представлять интересы заявителя.

Исчерпывающий перечень оснований для приостановления или отказа в предоставлении муниципальной услуги

2.13 Основаниями для отказа в предоставлении услуги являются:

2.13.1 Документы (сведения), представленные заявителем, противоречат документам (сведениям), полученным в рамках межведомственного взаимодействия.

2.13.2 Представленными документами и сведениями не подтверждается право гражданина в предоставлении жилого помещения.

2.13.3 Отсутствие у заявителя и членов семьи места жительства на территории администрации сельского поселения Красный Строитель.

2.13.4 Отсутствие законных оснований для предоставления жилого помещения по договору социального найма в соответствии с Жилищным кодексом Российской Федерации.

2.13.5 Отсутствие свободного, пригодного для предоставления жилого помещения социального использования муниципального жилищного фонда, предназначенного для предоставления заявителю по договору социального найма.

2.13.6 Отказ заявителя от вселения в предоставляемое жилое помещение.

2.14 Оснований для приостановления предоставления муниципальной услуги законодательством Российской Федерации не предусмотрено.

Перечень услуг, которые являются необходимыми и обязательными для предоставления муниципальной услуги, в том числе сведения о документе (документах), выдаваемом (выдаваемых) организациями, участвующими в предоставлении муниципальной услуги

Услуги, необходимые и обязательные для предоставления муниципальной услуги, отсутствуют.

Порядок, размер и основания взимания государственной пошлины или иной оплаты, взимаемой за предоставление муниципальной услуги

Предоставление муниципальной услуги осуществляется бесплатно.

Порядок, размер и основания взимания платы за предоставление услуг, которые являются необходимыми и обязательными для предоставления муниципальной услуги, включая информацию о методиках расчета размера такой платы

Услуги, необходимые и обязательные для предоставления муниципальной услуги, отсутствуют.

Максимальный срок ожидания в очереди при подаче запроса о предоставлении муниципальной услуги и при получении результата предоставления муниципальной услуги

Максимальный срок ожидания в очереди при подаче запроса о предоставлении муниципальной услуги и при получении результата предоставления муниципальной услуги в Уполномоченном органе или многофункциональном центре составляет не более 15 минут.

Срок и порядок регистрации запроса заявителя о предоставлении муниципальной услуги, в том числе в электронной форме

Срок регистрации заявления о предоставлении муниципальной услуги подлежит регистрации в Уполномоченном органе в течение 1 рабочего дня со дня получения заявления и документов, необходимых для предоставления муниципальной услуги.

В случае наличия оснований для отказа в приеме документов, необходимых для предоставления муниципальной услуги, указанных в пункте 2.12 настоящего Административного регламента, Уполномоченный орган не позднее следующего за днем поступления заявления и документов, необходимых для предоставления муниципальной услуги, рабочего дня, направляет Заявителю либо его представителю решение об отказе в приеме документов, необходимых для предоставления муниципальной услуги по форме, приведенной в Приложении № 2 к настоящему Административному регламенту.

Требования к помещениям, в которых предоставляется муниципальная услуга

Местоположение административных зданий, в которых осуществляется прием заявлений и документов, необходимых для предоставления муниципальной услуги, а также выдача результатов предоставления муниципальной услуги, должно обеспечивать удобство для граждан с точки зрения пешеходной доступности от остановок общественного транспорта.

В случае, если имеется возможность организации стоянки (парковки) возле здания (строения), в котором размещено помещение приема и выдачи документов, организовывается стоянка (парковка) для личного автомобильного транспорта заявителей. За пользование стоянкой (парковкой) с заявителей плата не взимается.

Для парковки специальных автотранспортных средств инвалидов на стоянке (парковке) выделяется не менее 10% мест (но не менее одного места) для бесплатной парковки транспортных средств, управляемых инвалидами I, II группы, а также инвалидами III группы в порядке, установленном Правительством Российской Федерации, и транспортных средств, перевозящих таких инвалидов и (или) детей-инвалидов.

В целях обеспечения беспрепятственного доступа заявителей, в том числе передвигающихся на инвалидных колясках, вход в здание и помещения, в которых предоставляется муниципальная услуга, оборудуются пандусами, поручнями, тактильными (контрастными) предупреждающими элементами, иными специальными приспособлениями, позволяющими обеспечить беспрепятственный доступ и передвижение инвалидов, в соответствии с законодательством Российской Федерации о социальной защите инвалидов.

Центральный вход в здание Уполномоченного органа должен быть оборудован информационной табличкой (вывеской), содержащей информацию: наименование; местонахождение и юридический адрес; режим работы; график приема; номера телефонов для справок.

Помещения, в которых предоставляется муниципальная услуга, должны соответствовать санитарно-эпидемиологическим правилам и нормативам.

Помещения, в которых предоставляется муниципальная услуга, оснащаются: противопожарной системой и средствами пожаротушения; системой оповещения о возникновении чрезвычайной ситуации; средствами оказания первой медицинской помощи; туалетными комнатами для посетителей.

Зад ожидания Заявителей оборудуется стульями, скамьями, количество которых определяется исходя из фактической нагрузки и возможностей для их размещения в помещении, а также информационными стендами.

Тексты материалов, размещенных на информационном стенде, печатаются удобным для чтения шрифтом, без исправлений, с выделением наиболее важных мест полужирным шрифтом.

Места для заполнения заявлений оборудуются стульями, столами (стойками), бланками заявлений, письменными принадлежностями.

Места приема Заявителей оборудуются информационными табличками (вывесками) с указанием:

номера кабинета и наименования отдела;

фамилии, имени и отчества (последнее - при наличии), должности ответственного лица за прием документов;

графика приема Заявителей.

Рабочее место каждого ответственного лица за прием документов, должно быть оборудовано персональным компьютером с возможностью доступа к необходимым информационным базам данных, печатающим устройством (принтером) и копирующим устройством.

Лицо, ответственное за прием документов, должно иметь настольную табличку с указанием фамилии, имени, отчества (последнее - при наличии) и должности.

При предоставлении муниципальной услуги инвалидам обеспечиваются:

возможность беспрепятственного доступа к объекту (зданию, помещению), в котором предоставляется муниципальная услуга;

возможность самостоятельного передвижения по территории, на которой расположены здания и помещения, в которых предоставляется муниципальная услуга, а также входа в такие объекты и выхода из них, посадки в транспортное средство и высадки из него, в том числе с использованием кресла-коляски;

сопровождение инвалидов, имеющих стойкие расстройства функции зрения и самостоятельного передвижения;

надлежащее размещение оборудования и носителей информации, необходимых для обеспечения беспрепятственного доступа инвалидов к зданиям и помещениям, в которых предоставляется муниципальная услуга, и мультимедийной услуге с учетом ограничений их жизнедеятельности;

дублирование необходимой для инвалидов звуковой и зрительной информации, а также надписей, знаков и иной текстовой и графической информации знаками, выполненными рельефно-точечным шрифтом Брайля;

допуск сурдопереводчика и филологического переводчика;

допуск собаки-проводника при наличии документа, подтверждающего ее специальное обучение, на объекты (здания, помещения), в которых предоставляется муниципальная услуга;

оказание инвалидам помощи в преодолении барьеров, мешающих получению ими государственных и муниципальных услуг наравне с другими лицами.

Показатели доступности и качества муниципальной услуги

Основными показателями доступности предоставления муниципальной услуги являются:

наличие полной и понятной информации о порядке, сроках и ходе предоставления муниципальной услуги в информационно-телекоммуникационных сетях общего пользования (в том числе в сети «Интернет»), средствах массовой информации;

возможность получения заявителем уведомлений о предоставлении муниципальной услуги с помощью ЕПГУ;

возможность получения информации о ходе предоставления муниципальной услуги, в том числе с использованием информационно-коммуникационных технологий.

Основными показателями качества предоставления муниципальной услуги являются: своевременность предоставления муниципальной услуги в соответствии со стандартом ее предоставления, установленным настоящим Административным регламентом;

минимально возможное количество взаимодействий гражданина с должностными лицами, участвующими в предоставлении муниципальной услуги;

отсутствие обоснованных жалоб на действия (бездействие) сотрудников и их некорректное (невнимательное) отношение к заявителям;

отсутствие нарушений установленных сроков в процессе предоставления муниципальной услуги;

отсутствие заявлений об оспаривании решений, действий (бездействия) Уполномоченного органа, его должностных лиц, принимаемых (совершенных) при предоставлении муниципальной услуги, по итогам рассмотрения которых вынесены решения об удовлетворении (частичном удовлетворении) требований заявителя.

Иные требования, в том числе учитывающие особенности предоставления муниципальной услуги в многофункциональных центрах, особенности предоставления муниципальной услуги по экстерриториальному принципу и особенности предоставления муниципальной услуги в электронной форме

Предоставление муниципальной услуги по экстерриториальному принципу осуществляется в части обеспечения возможности подачи заявлений посредством ЕПГУ и получения результатов муниципальной услуги в многофункциональном центре.

Заявителям обеспечивается возможность предоставления заявления и прилагаемых документов в форме электронных документов посредством ЕПГУ.

В этом случае заявитель или его представитель авторизуется на ЕПГУ посредством подтвержденной учетной записи в ЕСИА, заполняет заявление о предоставлении муниципальной услуги с использованием интерактивной формы в электронном виде.

Заполненное заявление о предоставлении муниципальной услуги отправляется заявителем вместе с прикрепленными электронными образами документов, необходимыми для предоставления муниципальной услуги, в Уполномоченный орган. При авторизации в ЕСИА заявление о предоставлении муниципальной услуги считается подписанным простой электронной подписью заявителя, представителя, уполномоченного на подписание заявления.

Результаты предоставления муниципальной услуги, указанные в пункте 2.5 настоящего Административного регламента, направляются заявителю, представителю в личный кабинет на ЕПГУ в форме электронного документа, подписанного усиленной квалифицированной электронной подписью уполномоченного должностного лица Уполномоченного органа в случае направления заявления посредством ЕПГУ.

В случае направления заявления посредством ЕПГУ результат предоставления муниципальной услуги также может быть выдан заявителю на бумажном носителе в многофункциональном центре в порядке, предусмотренном пунктом 6.4 настоящего Административного регламента.

Электронные документы представляются в следующих форматах:

a) xml- для формализованных документов;

b) doc, docx, odt- для документов с текстовым содержанием, не включающим формулы (за исключением документов, указанных в подпункте "в" настоящего пункта);

v) xls, xlsx, ods- для документов, содержащих расчеты;

г) pdf, jpg, jpeg- для документов с текстовым содержанием, в том числе включающих формулы и (или) графические изображения (за исключением документов, указанных в подпункте "в" настоящего пункта), а также документов с графическим содержанием.

Допускается формирование электронного документа путем сканирования непосредственно с оригинала документа (использование копий не допускается), которое осуществляется с сохранением ориентации оригинала документа в разрешении 300 - 500 dpi (масштаб 1:1) с использованием следующих режимов:

«черно-белый» (при отсутствии в документе графических изображений и (или) цветного текста);

«оттенки серого» (при наличии в документе графических изображений, отличных от цветного графического изображения);

«цветной» или «режим полной цветопередачи» (при наличии в документе цветных графических изображений либо цветного текста);

сохранением всех аутентичных признаков подлинности, а именно: графической подписи лица, печати, углового штампа бланка;

## ОФИЦИАЛЬНОЕ ОПУБЛИКОВАНИЕ

количество файлов должно соответствовать количеству документов, каждый из которых содержит текстовую и (или) графическую информацию.

Электронные документы должны обеспечивать:

- возможность идентифицировать документ и количество листов в документе;
- для документов, содержащих структурированные по частям, главам, разделам (подразделам) данные и закладки, обеспечивающие переходы по оглавлению и (или) к содержащимся в тексте рисункам и таблицам.

Документы, подлежащие представлению в форматах xls, xlsm или ods, формируются в виде отдельного электронного документа.

III. Состав, последовательность и сроки выполнения административных процедур (действий), требования к порядку их выполнения, в том числе особенности выполнения административных процедур в электронной форме

Исчерпывающий перечень административных процедур

Предоставление муниципальной услуги включает в себя следующие административные процедуры:

проверка документов и регистрация заявления;

получение сведений посредством Федеральной государственной информационной системы «Единая система межведомственного электронного взаимодействия» (далее - СМЭВ);

рассмотрение документов и сведений;

принятие решения;

выдача результата;

внесение результата муниципальной услуги в реестр юридически значимых записей.

Перечень административных процедур (действий) при предоставлении муниципальной услуги в электронной форме

При предоставлении муниципальной услуги в электронной форме заявителю обеспечиваются:

получение информации о порядке и сроках предоставления муниципальной услуги;

формирование заявления;

прием и регистрация в Уполномоченном органом заявления и иных документов, необходимых для предоставления муниципальной услуги;

получение результата предоставления муниципальной услуги;

получение сведений о ходе рассмотрения заявления;

осуществление оценки качества предоставления муниципальной услуги;

досудебное (внесудебное) обжалование решений и действий (бездействия) Уполномоченного органа либо действия (бездействия) должностных лиц Уполномоченного органа, предоставляющего муниципальную услугу, либо государственного (муниципального) служащего.

Порядок осуществления административных процедур (действий) в

электронной форме

Формирование заявления.

Формирование заявления осуществляется посредством заполнения электронной формы заявления на ЕПГУ без необходимости дополнительной подачи заявления в какой-либо иной форме.

Форматно-логическая проверка сформированного заявления осуществляется после заполнения заявителем каждого из полей электронной формы заявления. При выявлении некорректно заполненного поля электронной формы заявления заявитель уведомляется о характере выявленной ошибки и порядке ее устранения посредством информационного сообщения непосредственно в электронной форме заявления.

При формировании заявления заявителю обеспечивается:

а) возможность копирования и сохранения заявления и иных документов, указанных в пунктах 2.8 - 2.11 настоящего Административного регламента, необходимых для предоставления муниципальной услуги;

б) возможность печати на бумажном носителе копии электронной формы заявления;

в) сохранение ранее введенных в электронную форму заявления значений в любой момент по желанию пользователя, в том числе при возникновении ошибок ввода и возврате для повторного ввода значений в электронную форму заявления;

г) заполнение полей электронной формы заявления до начала ввода сведений заявителем с использованием сведений, размещенных в ЕСИА, и сведений, опубликованных на ЕПГУ, в части, касающейся сведений, отсутствующих в ЕСИА;

д) возможность вернуться на любой из этапов заполнения электронной формы заявления без потери ранее введенной информации;

е) возможность доступа заявителя на ЕПГУ к ранее поданным им заявлениям в течение не менее одного года, а также частично сформированных заявлений - в течение не менее 3 месяцев.

Сформированное и подписанное заявление и иные документы, необходимые для предоставления муниципальной услуги, направляются в Уполномоченный орган посредством ЕПГУ.

Уполномоченный орган обеспечивает в срок не позднее 1 рабочего дня с момента подачи заявления на ЕПГУ, а в случае его поступления в нерабочий или праздничный день, - в следующий за ним первый рабочий день:

а) прием документов, необходимых для предоставления муниципальной услуги, и направление заявителю электронного сообщения о поступлении заявления;

б) регистрацию заявления и направление заявителю уведомления о регистрации заявления либо об отказе в приеме документов, необходимых для предоставления муниципальной услуги.

Электронное заявление становится доступным для должностного лица Уполномоченного органа, ответственного за прием и регистрацию заявления (далее - ответственное должностное лицо), в государственной информационной системе, используемой Уполномоченным органом для предоставления муниципальной услуги (далее - ГИС).

Ответственное должностное лицо:

проверяет наличие электронных заявлений, поступивших с ЕПГУ, с периодом не реже 2 раз в день;

рассматривает поступившие заявления и приложенные образцы документов (документы); производит действия в соответствии с пунктом 3.4 настоящего Административного регламента.

Заявителю в качестве результата предоставления муниципальной услуги обеспечивается возможность получения документа:

в форме электронного документа, подписанного усиленной квалифицированной электронной подписью уполномоченного должностного лица Уполномоченного органа, направленного заявителю в личный кабинет на ЕПГУ;

в виде бумажного документа, подтверждающего содержание электронного документа, который заявителю получает при личном обращении в многофункциональный центр.

Получение информации о ходе рассмотрения заявления и о результате предоставления муниципальной услуги производится в личном кабинете на ЕПГУ, при условии авторизации. Заявитель имеет возможность просматривать статус электронного заявления, а также информацию о дальнейших действиях в личном кабинете по собственной инициативе, в любое время.

При предоставлении муниципальной услуги в электронной форме заявителю направляются:

а) уведомление о приеме и регистрации заявления и иных документов, необходимых для предоставления муниципальной услуги, содержащее сведения о факте приема заявления и документов, необходимых для предоставления муниципальной услуги, и начале процедуры предоставления муниципальной услуги, а также сведения о дате и времени окончания предоставления муниципальной услуги либо мотивированный отказ в приеме документов, необходимых для предоставления муниципальной услуги;

б) уведомление о результатах рассмотрения документов, необходимых для предоставления муниципальной услуги, содержащее сведения о принятии положительного решения о предоставлении муниципальной услуги и возможности получить результат предоставления муниципальной услуги либо мотивированный отказ в предоставлении муниципальной услуги.

Оценка качества предоставления муниципальной услуги.

Оценка качества предоставления муниципальной услуги осуществляется в соответствии с Правилами оценки гражданами эффективности деятельности руководителей территориальных органов федеральных органов исполнительной власти (их структурных подразделений) с учетом качества предоставления ими государственных услуг, а также применения результатов указанной оценки как основания для принятия решений о досрочном прекращении исполнения соответствующими руководителями своих должностных обязанностей, утвержденными поста-

новлением Правительства Российской Федерации от 12 декабря 2012 года № 1284 «Об оценке гражданами эффективности деятельности руководителей территориальных органов федеральных органов исполнительной власти (их структурных подразделений) и территориальных органов государственного внебюджетных фондов (их региональных отделений) с учетом качества предоставления государственных услуг, руководителей многофункциональных центров предоставления государственных муниципальных услуг с учетом качества организации предоставления государственных и муниципальных услуг, а также о применении результатов указанной оценки как основания для принятия решений о досрочном прекращении исполнения соответствующими руководителями своих должностных обязанностей».

Заявителю обеспечивается возможность направления жалобы на решения, действия или бездействие Уполномоченного органа, должностного лица Уполномоченного органа либо муниципального служащего в соответствии со статьей 11.2 Федерального закона № 210-ФЗ и в порядке, установленном постановлением Правительства Российской Федерации от 20 ноября 2012 года № 1198 «Об федеральной государственной информационной системе, обеспечивающей процесс досудебного, (внесудебного) обжалования решений и действий (бездействия), совершенных при предоставлении государственных и муниципальных услуг».

Порядок исправления допущенных опечаток и ошибок в выданных в результате предоставления муниципальной услуги документах

В случае выявления опечаток и ошибок заявитель вправе обратиться в Уполномоченный орган с заявлением с приложением документов, указанных в пункте 2.8. настоящего Административного регламента.

Основания отказа в приеме заявления об исправлении опечаток и ошибок указаны в пункте 2.12 настоящего Административного регламента.

Исправление допущенных опечаток и ошибок в выданных в результате предоставления муниципальной услуги документах осуществляется в следующем порядке:

3.12.1 Заявитель при обнаружении опечаток и ошибок в документах, выданных в результате предоставления муниципальной услуги, обращается лично в Уполномоченный орган с заявлением о необходимости исправления опечаток и ошибок, в котором содержится указание на их описание.

3.12.2 Уполномоченный орган при получении заявления, указанного в подпункте 3.12.1 пункта 3.12 настоящего подраздела, рассматривает необходимость внесения соответствующих изменений в документы, являющиеся результатом предоставления муниципальной услуги.

3.12.3 Уполномоченный орган обеспечивает устранение опечаток и ошибок в документах, являющихся результатом предоставления муниципальной услуги.

3.13 Срок устранения опечаток и ошибок не должен превышать 3 (трех) рабочих дней с даты регистрации заявления, указанного в подпункте 3.12.1 пункта 3.12 настоящего подраздела.

IV. Формы контроля за исполнением административного регламента

Порядок осуществления текущего контроля за соблюдением и исполнением ответственными должностными лицами положений регламента и иных нормативных требований к предоставлению муниципальной услуги, а также принятием ими решений

Текущий контроль за соблюдением и исполнением настоящего Административного регламента, иных нормативных правовых актов, устанавливающих требования к предоставлению муниципальной услуги, осуществляется на постоянной основе должностными лицами Уполномоченного органа, уполномоченными на осуществление контроля за предоставлением муниципальной услуги.

Для текущего контроля используются сведения служебной корреспонденции, устная и письменная информация специалистов и должностных лиц Уполномоченного органа.

Текущий контроль осуществляется путем проведения мониторинга:

решений о предоставлении (об отказе в предоставлении) муниципальной услуги;

выявления и устранения нарушений прав граждан;

рассмотрения, принятия решений и подготовки ответов на обращения граждан, содержащие жалобы на решения, действия (бездействия) должностных лиц.

Порядок и периодичность осуществления плановых и внеплановых проверок полноты и качества предоставления муниципальной услуги, в том числе порядок и формы контроля за полнотой и качеством предоставления муниципальной услуги

Контроль за полнотой и качеством предоставления муниципальной услуги включает в себя проведение плановых и внеплановых проверок.

Плановые проверки осуществляются на основании годовых планов работы Уполномоченного органа, утверждаемых руководителем Уполномоченного органа. При плановой проверке полноты и качества предоставления муниципальной услуги контролю подлежат:

соблюдение сроков предоставления муниципальной услуги;

соблюдение положений настоящего Административного регламента; правильность и обоснованность принятого решения об отказе в предоставлении муниципальной услуги.

Основанием для проведения внеплановых проверок являются: получение от государственных органов, органов местного самоуправления информации о предполагаемых или выявленных нарушениях нормативных правовых актов Российской Федерации, нормативных правовых актов Самарской области и администрации сельского поселения Красный Строитель; обращения граждан и юридических лиц на нарушения законодательства, в том числе на качество предоставления муниципальной услуги.

Ответственным должностных лиц за решения и действия (бездействия), принимаемые (осуществляемые) ими в ходе предоставления муниципальной услуги

По результатам проведенных проверок в случае выявления нарушений положений настоящего Административного регламента, нормативных правовых актов Самарской области и администрации сельского поселения Красный Строитель осуществляется привлечение виновных лиц к ответственности в соответствии с законодательством Российской Федерации.

Персональная ответственность должностных лиц за правильность и своевременность принятия решения о предоставлении (об отказе в предоставлении) муниципальной услуги закрепляется в их должностных регламентах в соответствии с требованиями законодательства.

Требования к порядку и формам контроля за предоставлением муниципальной услуги, в том числе со стороны граждан, их объединений и организаций

Граждане, их объединения и организации имеют право осуществлять контроль за предоставлением муниципальной услуги путем получения информации о ходе предоставления муниципальной услуги, в том числе о сроках завершения административных процедур (действий).

Граждане, их объединения и организации также имеют право: направлять замечания и предложения по улучшению доступности и качества предоставления муниципальной услуги;

вносить предложения о мерах по устранению нарушений настоящего Административного регламента.

Должностные лица Уполномоченного органа принимают меры к прекращению допущенных нарушений, устраняют причины и условия, способствующие совершению нарушений.

Информация о результатах рассмотрения замечаний и предложений граждан, их объединений и организаций доводится до сведения лиц, направивших эти замечания и предложения.

Досудебный (внесудебный) порядок обжалования решений и действий (бездействия) органа, предоставляющего муниципальную услугу, а также их должностных лиц, муниципальных служащих

Заявитель имеет право на обжалование решения и (или) действий (бездействия) Уполномоченного органа, должностных лиц Уполномоченного органа, муниципальных служащих, многофункционального центра, а также работника многофункционального центра при предоставлении муниципальной услуги в досудебном (внесудебном) порядке (далее - жалоба).

## ОФИЦИАЛЬНОЕ ОПУБЛИКОВАНИЕ

Органы местного самоуправления, организации и уполномоченные на рассмотрение жалобы лица, которым может быть направлена жалоба заявителя в досудебном (внесудебном) порядке;

В досудебном (внесудебном) порядке заявитель (представитель) вправе обратиться с жалобой в письменной форме на бумажном носителе или в электронной форме:

Уполномоченный орган - на решение и (или) действия (бездействия) должностного лица, руководителя структурного подразделения Уполномоченного органа, на решение и действия (бездействия) Уполномоченного органа, руководителя Уполномоченного органа;

в вышестоящий орган на решение и (или) действия (бездействия) должностного лица, руководителя структурного подразделения Уполномоченного органа;

к руководителю многофункционального центра - на решения и действия (бездействия) работника многофункционального центра;

к учредителю многофункционального центра - на решение и действия (бездействия) многофункционального центра.

В Уполномоченном органе, многофункциональном центре, у учредителя многофункционального центра определяются уполномоченные на рассмотрение жалоб должностные лица.

Способы информирования заявителей о порядке подачи и рассмотрения жалобы, в том числе с использованием Единого портала государственных и муниципальных услуг (функций)

Информация о порядке подачи и рассмотрения жалобы размещается на информационных стендах в местах предоставления муниципальной услуги, на сайте Уполномоченного органа, ЕПГУ, а также предоставляется в устной форме по телефону и (или) на личном приеме либо в письменной форме почтовым отправлением по адресу, указанному заявителем (представителем).

Перечень нормативных правовых актов, регулирующих порядок досудебного (внесудебного) обжалования действий (бездействия) и (или) решений, принятых (осуществленных) в ходе предоставления муниципальной услуги

Порядок досудебного (внесудебного) обжалования решений и действий (бездействия) Уполномоченного органа, предоставляющего государственную (муниципальную) услугу, а также его должностных лиц регулируется:

Федеральным законом от 27.07.2013 г. № 210-ФЗ «Об организации предоставления государственных и муниципальных услуг»;

постановлением Правительства Российской Федерации от 20 ноября 2012 года № 1198 «О федеральной государственной информационной системе, обеспечивающей процесс досудебного (внесудебного) обжалования решений и действий (бездействия), совершенных при предоставлении муниципальных услуг».

Настоящим Административным регламентом Особенности выполнения административных процедур (действий) в многофункциональных центрах предоставления муниципальных услуг

Исчерпывающий перечень административных процедур (действий) при предоставлении муниципальной услуги, выполняемых многофункциональными центрами

6.1 Многофункциональный центр осуществляет: информирование заявителей о порядке предоставления муниципальной услуги в многофункциональном центре, по иным вопросам, связанным с предоставлением муниципальной услуги, а также консультирование заявителей о порядке предоставления муниципальной услуги в многофункциональном центре;

выдачу заявителю результата предоставления муниципальной услуги, на бумажном носителе, подтверждающих содержание электронных документов, направленных в многофункциональный центр по результатам предоставления муниципальной услуги, а также выдачу документов, включая составление на бумажном носителе и заверение выписок из информационных систем органов, предоставляющих муниципальных услуг;

иные процедуры и действия, предусмотренные Федеральным законом № 210-ФЗ.

В соответствии с частью 1.1 статьи 16 Федерального закона № 210-ФЗ для реализации своих функций многофункциональные центры вправе привлекать иные организации.

Информирование заявителей Информирование заявителя многофункциональными центрами осуществляется следующими способами:

а) посредством привлечения средств массовой информации, а также путем размещения информации на официальных сайтах и информационных стендах многофункциональных центров;

б) при обращении заявителя в многофункциональный центр лично, по телефону, посредством почтовых отправлений, либо по электронной почте.

При личном обращении работник многофункционального центра подробно информирует заявителя по интересующим их вопросам в вежливой корректной форме с использованием официально-делового стиля речи. Рекомендуемое время предоставления консультации - не более 15 минут, время ожидания в очереди в секторе информирования для получения информации о муниципальных услугах не может превышать 15 минут.

Ответ на телефонный звонок должен начинаться с информации о наименовании организации, фамилии, имени, отчестве и должности работника многофункционального центра, принявшего телефонный звонок. Индивидуальное устное консультирование при обращении заявителя по телефону работник многофункционального центра осуществляет не более 10 минут;

В случае если для подготовки ответа требуется более продолжительное время, работник многофункционального центра, осуществляющий индивидуальное устное консультирование по телефону, может предложить заявителю:

изложить обращение в письменной форме (ответ направляется Заявителю в соответствии со способом, указанным в обращении);

назначить другое время для консультаций.

При консультировании по письменным обращениям заявителей ответ направляется в письменном виде в срок не позднее 30 календарных дней с момента регистрации обращения в форме электронного документа по адресу электронной почты, указанному в обращении, поступившем в многофункциональный центр в форме электронного документа, и в письменной форме по почтовому адресу, указанному в обращении, поступившем в многофункциональный центр в письменной форме.

Выдача заявителю результата предоставления муниципальной услуги

При наличии в заявлении о предоставлении муниципальной услуги указания о выдаче результатов оказания услуги через многофункциональный центр, Уполномоченный орган передает документы в многофункциональный центр для последующей выдачи заявителю (представителю) способом, согласно заключенным соглашениям о взаимодействии заключенным между Уполномоченным органом и многофункциональным центром в порядке, утвержденном Постановлением № 797.

Порядок и сроки передачи Уполномоченным органом таких документов в многофункциональный центр определяются соглашением о взаимодействии, заключенным ими в порядке, установленном Постановлением № 797.

Принем заявителей для выдачи документов, являющихся результатом муниципальной услуги, в порядке очередности при получении номерного талона из терминала электронной очереди, соответствующего цели обращения, либо по предварительной записи.

Работник многофункционального центра осуществляет следующие действия: устанавливает личность заявителя на основании документа, удостоверяющего личность в соответствии с законодательством Российской Федерации; проверяет полномочия представителя заявителя (в случае обращения представителя заявителя);

определяет статус исполнения заявления заявителя в ГИС; распечатывает результат предоставления муниципальной услуги в виде экземпляра электронного документа на бумажном носителе и заверяет его с использованием печати многофункционального центра (в предусмотренных нормативными правовыми актами Российской Федерации случаях - печати с изображением Государственного герба Российской Федерации);

заверяет экземпляр электронного документа на бумажном носителе с использованием печати многофункционального центра (в предусмотренных нормативными правовыми актами Российской Федерации случаях - печати с изображением Государственного герба Российской Федерации);

ской Федерации случаях - печати с изображением Государственного герба Российской Федерации);

выдает документы заявителю, при необходимости запрашивает у заявителя подписи за каждый выданный документ;

запрашивает согласие заявителя на участие в sms-опросе для оценки качества предоставленных услуг многофункциональным центром.

Приложение № 1  
к Административному регламенту по предоставлению муниципальной услуги  
Форма решения о предоставлении муниципальной услуги

Наименование уполномоченного органа исполнительной власти субъекта Российской Федерации или органа местного самоуправления

Кому \_\_\_\_\_  
(фамилия, имя, отчество)  
(телефон и адрес электронной почты)

Решение о предоставлении жилого помещения

Дата	№	рассмотрения	заявления
По _____	_____	_____	_____

от \_\_\_\_\_ № \_\_\_\_\_ и приложенных к нему документов, в соответствии со статьей 57 Жилищного кодекса Российской Федерации принято решение предоставить жилое помещение:

ФИО заявителя \_\_\_\_\_  
и совместно проживающих с ним членами семьи: 1.  
2.  
3.  
4.

Сведения о жилом помещении	
Вид жилого помещения	
Адрес	
Количество комнат	
Общая площадь	
Жилая площадь	

(должность \_\_\_\_\_) (подпись \_\_\_\_\_) (расшифровка подписи \_\_\_\_\_)  
Сотрудника органа власти, принявшего решение)

« \_\_\_\_\_ » \_\_\_\_\_ 20 \_\_\_\_ г.

М.П.

Приложение № 2  
к Административному регламенту по предоставлению муниципальной услуги

Форма решения об отказе в приеме документов, необходимых для предоставления услуги/об отказе в предоставлении услуги

Наименование уполномоченного органа исполнительной власти субъекта Российской Федерации или органа местного самоуправления

Кому \_\_\_\_\_  
(фамилия, имя, отчество)  
(телефон и адрес электронной почты)

РЕШЕНИЕ

об отказе в приеме документов, необходимых для предоставления услуги/ Предоставление жилого помещения по договору социального найма»

Дата \_\_\_\_\_ № \_\_\_\_\_

По результатам рассмотрения заявления от \_\_\_\_\_ № \_\_\_\_\_ и приложенных к нему документов, в соответствии с жилищным кодексом Российской Федерации принято решение отказать в приеме документов, необходимых для предоставления услуги, по следующим основаниям:

№ пункта адм. регламента	Наименование основания для отказа в соответствии с единым стандартом	Разъяснение причин отказа предоставления услуги
	Запрос о предоставлении услуги подан в орган государственной власти, орган местного самоуправления или организацию, в полномочия которых не входит предоставление услуги	Указывается основания такого вывода
	Неполное заполнение обязательных полей в форме запроса о предоставлении услуги	Указываются основания такого вывода
	Предоставление неполного комплекта документов	Указывается исчерпывающий перечень документов, не представленных заявителем
	Предоставление документов утратило силу на момент обращения за услугой	Указывается исчерпывающий перечень документов, утративших силу
	Представленные документы содержат подчистку и исправления текста, не заверенные в порядке, установленном законодательством Российской Федерации	Указывается исчерпывающий перечень документов, содержащих подчистку и исправления
	Заявление подано лицом, не имеющим полномочий представлять интересы заявителя	

## ОФИЦИАЛЬНОЕ ОПУБЛИКОВАНИЕ

Вы вправе повторно обратиться в уполномоченный орган с заявлением о предоставлении услуги после устранения указанных нарушений.

Данный отказ может быть обжалован в досудебном порядке путем направления жалобы в уполномоченный орган, а также в судебном порядке.

(должность органа власти, принявшего заявление) (подпись) (расшифровка подписи)

«\_» \_\_\_\_\_ 20\_\_ г.

М.П.

Приложение № 3  
к Административному регламенту  
по предоставлению муниципальной услуги

Форма решения об отказе в предоставлении  
муниципальной услуги

Наименование уполномоченного органа исполнительной власти субъекта Российской Федерации  
или органа местного самоуправления

Кому \_\_\_\_\_  
(фамилия, имя, отчество)

(телефон и адрес электронной почты)

## РЕШЕНИЕ

об отказе в предоставлении услуги»

Предоставление жилого помещения по договору социального найма»

Дата \_\_\_\_\_ № \_\_\_\_\_

По результатам рассмотрения заявления от \_\_\_\_\_ № \_\_\_\_\_ и приложенных к нему документов, в соответствии с Жилищным кодексом Российской Федерации принято решение отказать в приеме документов, необходимых для предоставления услуги, по следующим основаниям:

№ пункта адм. регламента	Наименование основания для отказа в соответствии с единым стандартом	Разъяснение причин отказа предоставлении услуги
	Документы(сведения),представленные заявителем, противоречат документам(сведениям),полученным в рамках межведомственного взаимодействия	Указываются основания такого вывода
	Отсутствие у членов семьи места жительства на территории субъекта Российской Федерации	Указываются основания такого вывода
	Представленными документами и сведениями не подтверждаются право гражданина на предоставление жилого помещения	Указываются основания такого вывода
	Отсутствие законных оснований на предоставления жилого помещения по договору социального найма в соответствии с Жилищным кодексом Российской Федерации	Указываются основания такого вывода

Разъяснение причин отказа: \_\_\_\_\_

Дополнительная информация:

Вы вправе повторно обратиться в уполномоченный орган с заявлением о предоставлении услуги после устранения указанных нарушений.

Данный отказ может быть обжалован в досудебном порядке путем направления жалобы в уполномоченный орган, а также в судебном порядке.

(должность органа власти, принявшего заявление) (подпись) (расшифровка подписи)

«\_» \_\_\_\_\_ 20\_\_ г.

М.П.

Приложение № 4  
к Административному регламенту  
по предоставлению муниципальной услуги

Форма заявления о предоставлении муниципальной услуги

(наименование органа, уполномоченного для предоставления услуги)

Заявление о предоставлении жилого помещения  
по договору социального найма

1. Заявитель

(фамилия, имя, отчество (при наличии), дата рождения,  
СНИЛС) Телефон (мобильный):

Адрес электронной почты:

Документ, удостоверяющий личность  
заявителя: наименование:

серия, номер \_\_\_\_\_ дата выдачи:

кем выдан: \_\_\_\_\_

код подразделения: \_\_\_\_\_

Адрес регистрации по месту жительства:

1. Представитель заявителя:

(фамилия, имя, отчество (при наличии))

Документ, удостоверяющий личность представителя  
заявителя: наименование:

серия, номер \_\_\_\_\_ дата выдачи: \_\_\_\_\_

Документ, подтверждающий полномочия представителя заявителя:

3. Проживаю один \_\_\_\_\_ Проживаю совместно с членами семьи

4. Состою в браке \_\_\_\_\_

Супруг:

(фамилия, имя, отчество (при наличии), дата рождения,

СНИЛС) Документ, удостоверяющий личность супруга:

наименование: \_\_\_\_\_

серия, номер \_\_\_\_\_ дата выдачи: \_\_\_\_\_

кем выдан: \_\_\_\_\_

код подразделения: \_\_\_\_\_

5. Проживаю с родителями (родителями супруга)

ФИО

родителя \_\_\_\_\_

(фамилия, имя, отчество (при наличии), дата рождения,

СНИЛС) Документ, удостоверяющий личность:

наименование: \_\_\_\_\_

серия, номер \_\_\_\_\_ дата выдачи: \_\_\_\_\_

кем выдан: \_\_\_\_\_

6. Имеются дети О

ФИО ребенка (до 14 лет)

(фамилия, имя, отчество (при наличии), дата рождения, СНИЛС)

Номер актовой записи о рождении \_\_\_\_\_ дата \_\_\_\_\_

место регистрации \_\_\_\_\_

ФИО ребенка (старше 14 лет)

(фамилия, имя, отчество (при наличии), дата рождения, СНИЛС)

Номер актовой записи о рождении \_\_\_\_\_

дата \_\_\_\_\_

место регистрации \_\_\_\_\_

Документ, удостоверяющий личность:

наименование: \_\_\_\_\_

серия, номер \_\_\_\_\_ дата выдачи: \_\_\_\_\_

кем выдан: \_\_\_\_\_

4. Имеются иные родственники, проживающие  
совместно ФИО родственника (до 14 лет)

(фамилия, имя, отчество (при наличии), дата рождения, СНИЛС)

Номер актовой записи о рождении \_\_\_\_\_

дата \_\_\_\_\_

место регистрации \_\_\_\_\_

Степень родства \_\_\_\_\_

ФИО родственника (старше 14 лет)

(фамилия, имя, отчество (при наличии), дата рождения,

СНИЛС) Степень родства

Документ, удостоверяющий личность:

наименование: \_\_\_\_\_

серия, номер \_\_\_\_\_ дата выдачи: \_\_\_\_\_

кем выдан: \_\_\_\_\_

Полноту и достоверность представленных в запросе сведений подтверждаю.

Даю свое согласие на получение, обработку и передачу моих персональных данных  
согласно Федеральному закону от 27.07.2006 № 152-ФЗ «О персональных данных»..».

АДМИНИСТРАЦИЯ  
СЕЛЬСКОГО ПОСЕЛЕНИЯ  
НОВОЕ АДЕЛЯКОВО  
МУНИЦИПАЛЬНОГО РАЙОНА  
ЧЕЛНО-ВЕРШИНСКИЙ  
САМАРСКОЙ ОБЛАСТИ

ПОСТАНОВЛЕНИЕ

от 30 декабря 2022 года №58

Об утверждении административного регламента  
предоставления муниципальной услуги «Передача в собственность граждан занимае-  
мых ими жилых помещений жилищного фонда (приватизация жилищного фонда)»

В соответствии с Федеральным законом №131-ФЗ от 06.10.2003г. «Об общих принципах организации местного самоуправления в Российской Федерации», Федеральным законом №210-ФЗ от 27.07.2010г. «Об организации предоставления государственных и муниципальных услуг», Жилищным кодексом РФ, администрация сельского поселения Новое Аделяково муниципального района Челно-Вершинский Самарской области

ПОСТАНОВЛЯЕТ:

Утвердить Административный регламент предоставления муниципальной услуги «Передача в собственность граждан занимаемых ими жилых помещений жилищного фонда (приватизация жилищного фонда)» (Приложение №1);

## ОФИЦИАЛЬНОЕ ОПУБЛИКОВАНИЕ

2. Опубликовать настоящее постановление в газете «Официальный вестник» и разместить на официальном сайте сельского поселения Новое Аделяково в сети Интернет.

3. Настоящее постановление вступает в силу со дня его официального опубликования.

Глава сельского поселения  
Новое Аделяково

А.В.Войнов

Приложение № 1  
к постановлению администрации  
сельского поселения Новое Аделяково  
муниципального района Челно-Вершинский  
Самарской области  
от «30» декабря 2022 г. № 58

Административный регламент предоставления муниципальной услуги «Передача в собственность граждан занимаемых ими жилых помещений жилищного фонда (приватизация жилищного фонда)»

Общие положения

Административный регламент предоставления муниципальной услуги «Передача в собственность граждан занимаемых ими жилых помещений жилищного фонда (приватизация жилищного фонда)» (далее - Административный регламент) устанавливает состав, последовательность и сроки выполнения административных процедур (действий) и (или) принятия решений по предоставлению муниципальной услуги, осуществляемых по запросу (заявлению) физического лица либо его представителя. Настоящий Административный регламент регулирует отношения, возникающие на основании Закона Российской Федерации от 4 июля 1991 г. № 1541-1 «О приватизации жилищного фонда в Российской Федерации», Федерального закона от 29 декабря 2004 г. № 189-ФЗ «О введении в действие Жилищного кодекса Российской Федерации», Федерального закона от 13 июля 2015 г. № 218-ФЗ «О государственной регистрации недвижимости», Федерального закона от 27 июля 2010 г. № 210-ФЗ «Об организации предоставления государственных и муниципальных услуг».

Круг Заявителей

Заявителями на получение муниципальной услуги являются граждане Российской Федерации, имеющие право пользования жилыми помещениями государственного или муниципального жилищного фонда на условиях социального найма, с согласия всех имеющих право на приватизацию данных жилых помещений совершеннолетних лиц и несовершеннолетних в возрасте от 14 до 18 лет (далее - заявитель).

Интересы заявителей, указанных в пункте 1.2 настоящего Административного регламента, могут представлять лица, обладающие соответствующими полномочиями (далее - представитель). Каждый гражданин имеет право, на приобретение в собственность бесплатно, в порядке приватизации, жилого помещения один раз.

Требования к порядку информирования о предоставлении муниципальной услуги

Информирование о порядке предоставления муниципальной услуги осуществляется: непосредственно при личном приеме заявителя в администрации сельского поселения Новое Аделяково муниципального района Челно-Вершинский Самарской области (далее - администрация поселения) или МФЦ предоставления государственных и муниципальных услуг (далее - МФЦ);

по телефону Уполномоченном органе или МФЦ; письменно, в том числе посредством электронной почты, факсимильной связи; посредством размещения в открытой и доступной форме информации: в федеральной государственной информационной системе «Единый портал государственных и муниципальных услуг (функций)» (<https://www.gosuslugi.ru/>) (далее - ЕПГУ); на официальном сайте Администрации сельского поселения <http://adelakovo.pb/> посредством размещения информации на информационных стендах администрации поселения или многофункционального центра.

Информирование осуществляется по вопросам, касающимся: способов подачи заявления о предоставлении муниципальной услуги; адресов администрации поселения и МФЦ, обращение в которые необходимо для предоставления муниципальной услуги; справочной информации о работе администрации поселения; документов, необходимых для предоставления муниципальной услуги и услуг, которые являются необходимыми и обязательными для предоставления муниципальной услуги; порядка и сроков предоставления муниципальной услуги; порядка получения сведений о ходе рассмотрения заявления о предоставлении муниципальной услуги и о результатах предоставления муниципальной услуги; по вопросам предоставления услуг, которые являются необходимыми и обязательными для предоставления муниципальной услуги; порядка досудебного (внесудебного) обжалования действий (бездействия) должностных лиц, и принимаемых ими решений при предоставлении муниципальной услуги.

Получение информации по вопросам предоставления муниципальной услуги и услуг, которые являются необходимыми и обязательными для предоставления муниципальной услуги осуществляется бесплатно.

При устном обращении Заявителя (лично или по телефону) должностное лицо администрации поселения, работник МФЦ, осуществляющий консультирование, подробно и в вежливой (корректной) форме информирует обратившихся по интересующим вопросам.

Ответ на телефонный звонок должен начинаться с информации о наименовании органа, в который позвонил Заявитель, фамилии, имени, отчества (последнее - при наличии) и должности специалиста, принявшего телефонный звонок.

Если должностное лицо администрации поселения не может самостоятельно дать ответ, телефонный звонок должен быть переадресован (переведен) на другое должностное лицо или же обратившемуся лицу должен быть сообщен телефонный номер, по которому можно будет получить необходимую информацию.

Если подготовка ответа требует продолжительного времени, он предлагает Заявителю один из следующих вариантов дальнейших действий: изложить обращение в письменной форме; назначить другое время для консультаций.

Должностное лицо администрации поселения не вправе осуществлять информирование, выходящее за рамки стандартных процедур и условий предоставления муниципальной услуги, и влияющее прямо или косвенно на принимаемое решение.

Продолжительность информирования по телефону не должна превышать 10 минут. Информирование осуществляется в соответствии с графиком приема граждан.

По письменному обращению должностное лицо администрации поселения, ответственный за предоставление муниципальной услуги, подробно в письменной форме разъясняет гражданину сведения по вопросам, указанным в пункте 1.5. настоящего Административного регламента в порядке, установленном Федеральным законом от 2 мая 2006 г. № 59-ФЗ «О порядке рассмотрения обращений граждан Российской Федерации» (далее - Федеральный закон № 59-ФЗ).

На ЕПГУ размещаются сведения, предусмотренные Положением о федеральной государственной информационной системе «Федеральный реестр государственных и муниципальных услуг (функций)», утвержденным постановлением Правительства Российской Федерации от 24 октября 2011 года № 861.

Доступ к информации о сроках и порядке предоставления муниципальной услуги осуществляется без выполнения заявителем каких-либо требований, в том числе без использования программного обеспечения, установка которого на технические средства заявителя требует заключения лицензионного или иного соглашения с правообладателем программного обеспечения, предусматривающего взимание платы, регистрацию или авторизацию заявителя или

предоставление им персональных данных.

На официальном сайте администрации поселения, на стендах в местах предоставления муниципальной услуги и услуг, которые являются необходимыми и обязательными для предоставления муниципальной услуги, и в МФЦ размещается следующая справочная информация:

о месте нахождения и графике работы администрации поселения и их структурных подразделений, ответственных за предоставление муниципальной услуги, а также МФЦ; справочные телефоны структурных подразделений Администрации поселения, ответственных за предоставление муниципальной услуги, в том числе номер телефона-автотелефона (при наличии);

адрес официального сайта, а также электронной почты и (или) формы обратной связи Администрации поселения в сети Интернет».

В залах ожидания Администрации поселения размещаются нормативные правовые акты, регулирующие порядок предоставления муниципальной услуги, в том числе Административный регламент, которые по требованию заявителя предоставляются ему для ознакомления.

Размещение информации о порядке предоставления муниципальной услуги на информационных стендах в помещении многофункционального центра осуществляется в соответствии с соглашением, заключенным между многофункциональным центром и Администрацией поселения с учетом требований к информированию, установленных Административным регламентом.

Информация о ходе рассмотрения заявления о предоставлении муниципальной услуги и о результатах предоставления муниципальной услуги может быть получена заявителем (его представителем) в личном кабинете на ЕПГУ, а также в соответствующем структурном подразделении администрации поселения при обращении заявителя лично, по телефону посредством электронной почты.

II. Стандарт предоставления муниципальной услуги

Муниципальная Передача в собственность граждан занимаемых ими жилых помещений жилищного фонда (приватизация жилищного фонда).

Наименование органа государственной власти, органа местного самоуправления (организации), предоставляющего муниципальную услугу

Муниципальная услуга предоставляется администрацией сельского поселения Новое Аделяково муниципального района Челно-Вершинский Самарской области (далее - администрация).

В предоставлении муниципальной услуги принимают участие: МБУ м.р. Челно-Вершинский Самарской области «Многофункциональный центр предоставления государственных и муниципальных услуг», Федеральная служба государственной регистрации, кадастра и картографии, органы, осуществляющие технический учет и инвентаризацию в РФ объектов капитального строительства, МВД России, ФНС России, ЗАГС России, ПФР России, муниципальное казенное учреждение «Комитет по делам семьи и детства м.р. Челно-Вершинский Самарской области», иные органы государственной власти и местного самоуправления на территории Российской Федерации.

При предоставлении муниципальной услуги Администрация использует виды сведений владельцев (поставщиков) видов сведений, посредством Федеральной государственной информационной системы «Единая система межведомственного электронного взаимодействия» (далее - СМЭВ);

Сведения о регистрационном учете по месту жительства или месту пребывания - МВД России;

Сведения о лицах, зарегистрированных по месту пребывания или по месту жительства, а также состоящих на миграционном учете, совместно по одному адресу - МВД России;

Предоставление из ЕПГУ ЗАГС по запросу сведений о рождении - ФНС;

Сведения о действительности Паспорта Гражданина РФ - МВД РФ;

О соответствии фамильно-именной группы, даты рождения, пола и СНИЛС - ПФР;

Сведения из ЕПГУ ЗАГС о перемене фамилии, имени, отчестве - ФНС;

Сведения о наличии приватизируемого жилого помещения в реестре муниципальной собственности - орган государственной власти (местного самоуправления), ответственный за ведение реестра муниципальной собственности;

Сведения, подтверждающие, что ранее право заявителя на приватизацию не было использовано - орган государственной власти (местного самоуправления), осуществляющий заключение договора на приватизацию;

Документы, подтверждающие право заявителя на пользование жилым помещением - администрация, ответственный за предоставление жилых помещений на условиях найма из муниципальной собственности;

Соглашение о расторжении договора передачи жилого помещения в собственность граждан - орган государственной власти (местного самоуправления), осуществляющий заключение договора на приватизацию.

При предоставлении муниципальной услуги администрации запрещается требовать от заявителя осуществления действий, в том числе согласований, необходимых для получения муниципальной услуги и связанных с обращением в иные государственные органы и организации, за исключением получения услуг, включенных в перечень услуг, которые являются необходимыми и обязательными для предоставления муниципальной услуги.

Описание результата предоставления муниципальной услуги

Результатом предоставления муниципальной услуги является один из следующих документов: Решение о заключении договора о передаче жилого помещения в собственность граждан с приложением проекта договора о передаче жилого помещения в собственность граждан в форме электронного документа, подписанного усиленной электронной подписью.

2.5.2 Решение об отказе в предоставлении муниципальной услуги.

Срок предоставления муниципальной услуги, в том числе с учетом необходимости обращения в организации, участвующие в предоставлении муниципальной услуги, срок приостановления предоставления муниципальной услуги, срок выдачи (направления) документов, являющихся результатом предоставления муниципальной услуги

Администрация в течение 35 рабочих дней со дня регистрации заявления и документов, необходимых для предоставления муниципальной услуги в администрации, направляет заявителю способом указанным в заявлении один из результатов, указанных в пункте 2.5 Административного регламента.

Нормативные правовые акты, регулирующие предоставление муниципальной услуги

Перечень нормативных правовых актов, регулирующих предоставление муниципальной услуги (с указанием их реквизитов и источников официального опубликования), в федеральной государственной информационной системе «Федеральный реестр государственных и муниципальных услуг (функций)» и на ЕПГУ.

- Конституция Российской Федерации;

- Жилищный кодекс Российской Федерации;

- Федеральный закон от 29.12.2004г. № 189-ФЗ «О введении в действие Жилищного кодекса Российской Федерации»;

- Закон Российской Федерации от 04.07.1991г. № 1541-1 «О приватизации жилищного фонда в Российской Федерации»;

- Федеральный закон от 13.07.2015г. № 218-ФЗ «О государственной регистрации недвижимости»;

- Федеральный закон от 24.07.2007г. № 221-ФЗ «О кадастровой деятельности»;

- Федеральный закон от 27.07.2010г. № 210-ФЗ «Об организации предоставления государственных и муниципальных услуг»;

- Федеральный закон от 27.07.2006г. № 149-ФЗ «Об информации, информационных технологиях и о защите информации»;

## ОФИЦИАЛЬНОЕ ОПУБЛИКОВАНИЕ

- Федеральный закон от 06.10.2003г. № 131-ФЗ «Об общих принципах организации местного самоуправления в Российской Федерации»;

- решение Комитета Российской Федерации по муниципальному хозяйству от 18.11.1993 № 4 «Об утверждении Примерного положения о бесплатной приватизации жилищного фонда в Российской Федерации»;

- иные нормативные акты Российской Федерации и Самарской области, правовые акты органов местного самоуправления и настоящий Регламент.

Исчерпывающий перечень документов и сведений, необходимых в соответствии с нормативными правовыми актами для предоставления муниципальной услуги и услуг, которые являются необходимыми и обязательными для предоставления муниципальной услуги, подлежащих представлению заявителем, способы их получения заявителем, в том числе в электронной форме, порядок их представления

Для получения муниципальной услуги заявитель представляет: Заявление о предоставлении муниципальной услуги по форме, согласно Приложению № 1 к настоящему Административному регламенту.

В случае направления заявления посредством ЕПГУ формирование заявления осуществляется посредством заполнения интерактивной формы на ЕПГУ без необходимости дополнительной подачи заявления в какой-либо иной форме.

В заявлении также указывается один из следующих способов направления результата предоставления муниципальной услуги:

в форме электронного документа в личном кабинете на ЕПГУ; дополнительно на бумажном носителе в виде распечатанного экземпляра электронного документа в администрации, МФЦ.

Основной документ, удостоверяющий личность заявителя, представителя (паспорт гражданина Российской Федерации) предоставляется в случаях обращения заявителя без использования ЕПГУ

В случае направления заявления посредством ЕПГУ сведения из документа, удостоверяющего личность заявителя, представителя, проверяются при подтверждении учетной записи в Единой системе идентификации и аутентификации (далее - ЕСИА) и могут быть проверены путем направления запроса с использованием СМЭВ. Паспорт гражданина РФ заявителя и всех членов его семьи, а также лиц, зарегистрированных в приватизируемом жилом помещении, и лиц, имеющих право пользования этим помещением на условиях социального найма, достигших 14-летнего возраста.

При обращении посредством Портала к электронной форме заявления прикрепляются страницы паспорта гражданина РФ (независимо от того, заполнены данные страницы или нет): с фотографией, об адресе регистрации по месту жительства, а ранее выданных паспортах; свидетельство о рождении или документ, подтверждающий факт рождения и регистрации ребенка, выданные в установленном порядке (в случае рождения ребенка на территории иностранного государства), - для членов семьи заявителя, не достигших 14-летнего возраста.

2.8.3. В случае, если заявление подается представителем, дополнительно предоставляется документ, подтверждающий полномочия представителя действовать от имени заявителя.

Документ, подтверждающий полномочия заявителя должен быть выдан нотариусом и подписан усиленной квалифицированной электронной подписью нотариуса.

Основной документ, удостоверяющий личность представителя заявителя (паспорт гражданина Российской Федерации) предоставляется в случаях обращения представителя заявителя без использования ЕПГУ.

Документ, подтверждающий полномочие представителя заявителя, лица, уполномоченного в установленном порядке члена семьи заявителя, лица, зарегистрированного в приватизируемом жилом помещении (нотариально удостоверенная доверенность), законного представителя лица, имеющего право пользования данным помещением на условиях социального найма, достигшего 14-летнего возраста, или решение администрации поселения в сфере опеки, попечительства и патронажа (в отношении недееспособных/ограниченно дееспособных граждан, а также детей, оставшихся без попечения родителей, детей, помещенных под надзор в организации для детей-сирот и детей, оставшихся без попечения родителей), оформленные в установленном порядке и подтверждающие полномочия представителя заявителя по предоставлению документов для подписания Договора передачи в порядке приватизации занимаемых гражданами жилых помещений (далее - договор передачи), получение договора передачи.

Вступившее в законную силу решение суда о признании гражданина недееспособным/ограниченно дееспособным (копия, заверенная судом, принявшим решение) - представляется в отношении заявителя, членов семьи заявителя, лиц, зарегистрированных в приватизируемом жилом помещении, а также лиц, имеющих право пользования данным помещением на условиях социального найма.

Согласие органа, уполномоченного в сфере опеки и попечительства, на передачу в порядке приватизации жилого помещения в собственность недееспособного/ограниченно дееспособного гражданина, а также в собственность детей, оставшихся без попечения родителей, детей, помещенных под надзор в организации для детей-сирот и детей, оставшихся без попечения родителей, - представляется в отношении заявителя, членов семьи заявителя, лиц, зарегистрированных в приватизируемом жилом помещении, а также лиц, имеющих право пользования данным помещением на условиях социального найма.

Сведения о лицах, зарегистрированных по месту пребывания или по месту жительства, а также состоящих на миграционном учете совместно по одному адресу.

Выписка из личного дела (справка) с указанием периода прохождения службы, состава семьи и отражения регистрации при воинской части по периодам службы (для офицеров, в том числе уволенных в запас, и членов их семей; граждан, проходящих (проходивших) военную службу по контракту, и членов их семей; граждан, которым предоставлено (было предоставлено) в пользование служебное жилое помещение при воинской части на период трудового договора (контракта), и членов их семей) - представляется в отношении заявителя, членов семьи заявителя, лиц, зарегистрированных в приватизируемом жилом помещении, лиц, имеющих право пользования данным помещением на условиях социального найма (в случае прохождения службы).

Справка об освобождении гражданина, участвующего в приватизации, и ее копия - представляется в отношении заявителя, членов семьи заявителя, лиц, зарегистрированных в приватизируемом жилом помещении, лиц, имеющих право пользования данным помещением на условиях социального найма (в случае отбывания наказания в местах лишения свободы).

Вступившее в законную силу решение суда (о наличии или лишении (отсутствии) жилищных или имущественных прав на жилое помещение заявителя, членов семьи заявителя, лиц, зарегистрированных в приватизируемом жилом помещении, лиц, имеющих право пользования данным помещением на условиях социального найма) (копия, заверенная судом, принявшим решение) - представляется в отношении заявителя, членов семьи заявителя, лиц, зарегистрированных в приватизируемом жилом помещении, лиц, имеющих право пользования данным помещением на условиях социального найма (при наличии в отношении таких лиц вступившего в силу решения суда).

Вступивший в законную силу приговор суда (копия, заверенная судом, принявшим решение), а также документ, подтверждающий отбывание наказания гражданами, осужденными к лишению свободы или к принудительным работам (в соответствии с постановлением Конституционного Суда Российской Федерации от 23 июня 1995 г. № 8-П), - представляется в отношении заявителя, членов семьи заявителя, лиц, зарегистрированных в приватизируемом жилом помещении, лиц, имеющих право пользования данным помещением на условиях социального найма (при наличии в отношении таких лиц, вступившего в силу приговора суда).

Письменное согласие на приватизацию занимаемого жилого помещения заявителя, члена семьи заявителя, иного лица, зарегистрированного в приватизируемом жилом помещении, лица, имеющего право пользования данным помещением на условиях социального найма, достигшего 14-летнего возраста, и/или его законного представителя или лица, уполномоченного в установленном порядке, или письменный отказ от приватизации занимаемого жилого помещения члена семьи заявителя, иного лица, зарегистрированного в приватизируемом жилом помещении, лица, имеющего право пользования данным помещением на условиях социального найма, достигшего 14-летнего возраста, и/или его законного представителя или лица, уполномоченного в установленном порядке.

В случае обращения посредством ЕПГУ и предоставления документа, подтверждающего

полномочия действовать от имени заявителя необходимость предоставления письменного согласия, указанного в данном пункте Административного регламента отсутствует.

Договор социального найма на приватизируемое жилое помещение, в том числе дополнительное(ые) соглашение(я) к нему (при наличии) либо ордер / выписка из распоряжения органа исполнительной власти (при наличии у заявителя) / выписка из протокола заседания жилищной комиссии уполномоченных органов власти и подведомственных организаций; в случае утери ордера - копия распоряжения органа исполнительной власти, выданная органами, уполномоченными на предоставление сведений архивного фонда на приватизируемое жилое помещение, вступившее в законную силу решение суда о признании права пользования жилым помещением на условиях социального найма, другой документ, устанавливающий право на проживание в данном жилом помещении;

Сведения о месте регистрации и проживания заявителя и других лиц, совместно участвующих в приватизации испрашиваемого жилого помещения, в период с 11.07.1991г. по момент обращения за приватизацией;

Документ уполномоченного органа, подтверждающий неиспользованное (использованное) право на участие в приватизации по прежнему месту жительства, а также документ, подтверждающий полномочия данного органа на выдачу указанного документа;

Документ о перемене фамилии (имени, отчества) заявителя и иных лиц совместно участвующих в приватизации испрашиваемого жилого помещения (при наличии данного факта).

Заявления и прилагаемые документы, указанные в пункте 2.8 настоящего Административного регламента, направляются (подаются) в администрация в электронной форме путем заполнения формы запроса через личный кабинет на ЕПГУ, либо путем обращения в МФЦ, либо при личном обращении в администрацию.

Письменный отказ от участия в приватизации.

Исчерпывающий перечень документов и сведений, необходимых в соответствии с нормативными правовыми актами для предоставления муниципальной услуги, которые находятся в распоряжении государственных органов, органов местного самоуправления и иных органов, участвующих в предоставлении муниципальных услуг.

Перечень документов и сведений, необходимых в соответствии с нормативными правовыми актами для предоставления муниципальной услуги, которые находятся в распоряжении государственных органов, органов местного самоуправления и иных органов, участвующих в предоставлении государственных или муниципальных услуг в случае обращения:

Ордер или выписка из распоряжения органа исполнительной власти о предоставлении жилого помещения по договору социального найма.

Свидетельство о рождении для членов семьи заявителя, лиц, зарегистрированных в приватизируемом жилом помещении, не достигших 14-летнего возраста.

Документы, содержащие сведения о гражданстве лиц, не достигших 14-летнего возраста.

Выписка из домоводной книги с полной информацией о гражданах, зарегистрированных по месту жительства в данном жилом помещении в настоящее время, а также зарегистрированных ранее и выбывших за период с момента выдачи ордера.

Копия финансового лицевого счета при приватизации комнат в коммунальной квартире или отдельных квартир в случае утери ордера.

Документы, подтверждающие использованное (неиспользованное) право на приватизацию жилого помещения.

Документ администрации поселения, подтверждающий неиспользованное право на участие в приватизации по прежнему месту жительства, представляется в отношении заявителя, членов семьи заявителя, лиц, зарегистрированных в приватизируемом жилом помещении, лиц, имеющих право пользования данным помещением на условиях социального найма.

Документ, подтверждающий полномочия органа, указанного в пункте 2.11.7 настоящего Административного регламента, по выдаче документа, подтверждающего неиспользованное право на участие в приватизации по прежнему месту жительства (копия, заверенная органом, его выдавшим).

Исчерпывающий перечень оснований для отказа в приеме документов, необходимых для предоставления муниципальной услуги

Основаниями для отказа в приеме к рассмотрению документов, необходимых для предоставления муниципальной услуги, являются:

запрос о предоставлении услуги подан в орган государственной власти, орган местного самоуправления или организацию, в полномочиях которых не входит предоставление услуги;

неполное заполнение обязательных полей в форме запроса о предоставлении услуги (недостовверное, неправильное);

представление неполного комплекта документов;

представленные документы утратили силу на момент обращения за услугой (документ, удостоверяющий личность; документ, удостоверяющий полномочия представителя Заявителя, в случае обращения за предоставлением услуги указанным лицом);

представленные документы содержат подкиски и исправления текста, не заверенные в порядке, установленном законодательством Российской Федерации;

подача заявления о предоставлении услуги и документов, необходимых для предоставления услуги, в электронной форме с нарушением установленных требований;

представленные в электронной форме документы содержат повреждения, наличие которых не позволяет в полном объеме использовать информацию и сведения, содержащиеся в документах для предоставления услуги;

заявление подано лицом, не имеющим полномочий представлять интересы заявителя.

Решение об отказе в приеме документов направляется не позднее первого рабочего дня, следующего за днем подачи заявления.

Исчерпывающий перечень оснований для приостановления или отказа в предоставлении муниципальной услуги

Основаниями для отказа в предоставлении муниципальной услуги являются:

противоречие документов или сведений, полученных с использованием межведомственного информационного взаимодействия, представленным заявителем документам или сведениям.

Обращение за предоставлением муниципальной услуги лица, не являющегося заявителем на предоставление муниципальной услуги в соответствии с настоящим Административным регламентом (в случае, если указанное основание было выявлено при процедуре принятия решения о предоставлении муниципальной услуги).

2.13.3 Отсутствие согласия с приватизацией жилого помещения одного из членов семьи заявителя, лиц, зарегистрированных в приватизируемом жилом помещении, лиц, имеющих право пользования данным помещением на условиях социального найма и не использовавших право на приватизацию.

2.13.4 Обращение заявителя, одного из членов семьи заявителя, иного лица, зарегистрированного в приватизируемом жилом помещении, лица, имеющего право пользования данным помещением на условиях социального найма, достигшего 14-летнего возраста, и/или его законного представителя или лица, уполномоченного в установленном порядке, об отсутствии намерений оформлять приватизацию.

Отказ в приватизации жилого помещения одного или нескольких лиц, зарегистрированных по месту жительства с заявителем.

Использованное ранее право на приватизацию.

Обращение с запросом о приватизации жилого помещения, находящегося в аварийном состоянии, в общежитии, служебного жилого помещения.

Отсутствие/непредставление сведений, подтверждающих участие (неучастие) в приватизации, из других субъектов Российской Федерации.

Отсутствие права собственности на приватизируемое заявителем жилое помещение у органа государственной власти, органа местного самоуправления субъекта Российской Федерации, предоставляющего муниципальную.

Изменение паспортных и/или иных персональных данных в период предоставления муниципальной услуги.

Арест жилого помещения.



## ОФИЦИАЛЬНОЕ ОПУБЛИКОВАНИЕ

Изменение состава лиц, совместно проживающих в приватизируемом жилом помещении с заявителем, в период предоставления муниципальной услуги.

Наличие в составе семьи заявителя лиц, зарегистрированных в приватизируемом жилом помещении, лиц, имеющих право пользования данным помещением на условиях социального найма (в случае, если от соответствующих лиц не представлено согласие на приватизацию жилого помещения или не представлены сведения, подтверждающие отсутствие у соответствующих лиц права на приватизацию жилого помещения);

граждан, выбывших в организации стационарного социального обслуживания; временно отсутствующих граждан (выбывших для прохождения службы в ряды Вооруженных сил, на период учебы/работы, в жилые помещения, предоставленные для временного проживания);

граждан, выбывших в места лишения свободы или осужденных к принудительным работам (в соответствии с постановлением Конституционного Суда Российской Федерации от 23 июня 1995 г. № 8-П);

граждан, снятых с регистрационного учета на основании судебных решений, но сохранивших право пользования жилым помещением;

граждан, снятых с регистрационного учета без указания точного адреса.

В случае непредставления документов, выражающих волю граждан вышеперечисленных категорий в отношении приватизации жилого помещения (согласие на отказ/доверенность), или документов, подтверждающих прекращение права на жилое помещение.

Наличие в составе семьи заявителя лиц, зарегистрированных в приватизируемом жилом помещении, лиц, имеющих право пользования данным помещением на условиях социального найма, граждан, признанных на основании судебных решений безвестно отсутствующими.

Решение органа, осуществляющего государственную регистрацию прав на недвижимое имущество и сделок с ним, государственной кадастровый учет недвижимого имущества, об отказе в государственной регистрации прав (перехода прав) на приватизируемое жилое помещение в случаях, когда причина отказа не может быть устранена самостоятельно Департаментом.

Оспаривание в судебном порядке права на жилое помещение, в отношении которого подан запрос.

Перечень услуг, которые являются необходимыми и обязательными для предоставления муниципальной услуги, в том числе сведения о документе (документах), выдаваемом (выдаваемыми) организациями, участвующими в предоставлении муниципальной услуги

Услуги, необходимые и обязательные для предоставления муниципальной услуги, отсутствующие.

Порядок, размер и основания взимания государственной пошлины или иной оплаты, взимаемой за предоставление муниципальной услуги

Предоставление муниципальной услуги осуществляется бесплатно.

Услуги, необходимые и обязательные для предоставления муниципальной услуги, отсутствующие.

Максимальный срок ожидания в очереди при подаче запроса о предоставлении муниципальной услуги и при получении результата предоставления муниципальной услуги

Максимальный срок ожидания в очереди при подаче запроса о предоставлении муниципальной услуги и при получении результата предоставления муниципальной услуги в КУМИ или МФЦ составляет не более 15 минут.

Срок и порядок регистрации запроса заявителя о предоставлении муниципальной услуги, в том числе в электронной форме

Срок регистрации заявления о предоставлении муниципальной услуги подлежат регистрации в администрации сельского поселения Ноовен Аделяково в течение 15 минут с момента приема заявления и документов, необходимых для предоставления муниципальной услуги.

Требования к помещениям, в которых предоставляется муниципальная услуга

Местоположение административных зданий, в которых осуществляется прием заявлений и документов, необходимых для предоставления муниципальной услуги, а также выдача результатов предоставления муниципальной услуги, должно обеспечивать удобство для граждан с точки зрения пешеходной доступности от остановок общественного транспорта.

В случае, если имеется возможность организации стоянки (парковки) возле здания (строения), в котором размещено помещение приема и выдачи документов, организовывается стоянка (парковка) для личного автомобильного транспорта заявителей. За пользование стоянкой (парковкой) с заявителей плата не взимается.

Для парковки специальных автотранспортных средств инвалидов на стоянке (парковке) выделяется не менее 10% мест (но не менее одного места) для бесплатной парковки транспортных средств, управляемых инвалидами I, II групп, а также инвалидами III группы в порядке, установленном Правительством Российской Федерации, и транспортных средств, перевозящих таких инвалидов и (или) детей-инвалидов.

В целях обеспечения беспрепятственного доступа заявителей, в том числе передвигающихся на инвалидных колясках, вход в здание и помещения, в которых предоставляется муниципальная услуга, оборудуются пандусами, поручнями, тактильными (контрастными) предупреждающими элементами, иными специальными приспособлениями, позволяющими обеспечить беспрепятственный доступ и передвижение инвалидов, в соответствии с законодательством Российской Федерации о социальной защите инвалидов.

Центральный вход в здание администрации поселения должен быть оборудован информационной табличкой (вывеской), содержащей информацию:

наименование;  
местонахождение и юридический адрес;  
режим работы;  
график приема;  
номера телефонов для справок.  
Помещения, в которых предоставляется муниципальная услуга, должны соответствовать санитарно-эпидемиологическим правилам и нормативам.

Помещения, в которых предоставляется муниципальная услуга, оснащаются: противопожарной системой и средствами пожаротушения; системой оповещения о возникновении чрезвычайной ситуации; средствами оказания первой медицинской помощи; туалетными комнатами для посетителей.

Зал ожидания Заявителей оборудуется стульями, скамьями, количество которых определяется исходя из фактической нагрузки и возможностей для их размещения в помещении, а также информационными стендами.

Тексты материалов, размещенных на информационном стенде, печатаются удобным для чтения шрифтом, без исправлений, с выделением наиболее важных мест полужирным шрифтом.

Места для заполнения заявлений оборудуются стульями, столами (стойками), банками заявлений, письменными принадлежностями.

Места приема Заявителей оборудуются информационными табличками (вывесками) с указанием:

номера кабинета и наименования отдела;  
фамилии, имени и отчества (последнее - при наличии), должности ответственного лица за прием документов;

графика приема Заявителей.  
Рабочее место каждого ответственного лица за прием документов, должно быть оборудовано персональным компьютером с возможностью доступа к необходимым информационным базам данных, печатающим устройством (принтером) и копирующим устройством.

Лицо, ответственное за прием документов, должно иметь настольную табличку с указанием фамилии, имени, отчества (последнее - при наличии) и должности.

При предоставлении муниципальной услуги инвалидам обеспечиваются: возможность беспрепятственного доступа к объекту (зданию, помещению), в котором предоставляется муниципальная услуга;

возможность самостоятельного передвижения по территории, на которой расположены здания и помещения, в которых предоставляется муниципальная услуга, а также входа в такие объекты и выхода из них, посадки в транспортное средство и высадки из него, в том числе с использова-

ние кресла-коляски;  
сопровождение инвалидов, имеющих стойкие расстройства функции зрения и самостоятельного передвижения;

надлежащее размещение оборудования и носителей информации, необходимых для обеспечения беспрепятственного доступа инвалидов зданиям и помещениям, в которых предоставляется муниципальная услуга, с учетом ограничений их жизнедеятельности;

дублирование необходимой для инвалидов звуковой и зрительной информации, а также надписей, знаков и иной текстовой и графической информации знаками, выполненными рельефно-точечным шрифтом Брайля;

допуск сурдопереводчика и тифлосурдопереводчика;

допуск собаки-проводника при наличии документа, подтверждающего ее специальное обучение, на объекты (здания, помещения), в которых предоставляется муниципальная услуга;

оказание инвалидам помощи в преодолении барьеров, мешающих получению ими муниципальных услуг наравне с другими лицами.

Показатели доступности и качества муниципальной услуги

Основными показателями доступности предоставления муниципальной услуги являются:

наличие полной и понятной информации о порядке, сроках и ходе предоставления муниципальной услуги в информационно-телекоммуникационных сетях общего пользования (в том числе в сети «Интернет»), средствах массовой информации;

возможность получения заявителем уведомлений о предоставлении муниципальной услуги с помощью ЕПГУ;

возможность получения информации о ходе предоставления муниципальной услуги, в том числе с использованием информационно-коммуникационных технологий.

Основными показателями качества предоставления муниципальной услуги являются:

своевременность предоставления муниципальной услуги в соответствии со стандартом ее предоставления, установленным настоящим Административным регламентом;

минимально возможное количество взаимовыгодных гражданских дел с должностными лицами, участвующими в предоставлении муниципальной услуги;

отсутствие обоснованных жалоб на действия (бездействие) сотрудников и их некорректное (невнимательное) отношение к заявителям;

отсутствие нарушений установленных сроков в процессе предоставления муниципальной услуги;

отсутствие заявлений об оспаривании решений, действий (бездействия) администрации поселения, его должностных лиц, принимаемых (совершенных) при предоставлении муниципальной услуги, по итогам рассмотрения которых вынесены решения об удовлетворении (частичном удовлетворении) требований заявителей.

Иные требования, в том числе учитывающие особенности предоставления муниципальной услуги в многофункциональных центрах,

особенности предоставления муниципальной услуги по экстерриториальному принципу и особенности предоставления муниципальной услуги в электронной форме

Предоставление муниципальной услуги по экстерриториальному принципу осуществляется в части обеспечения возможности подачи заявлений посредством ЕПГУ и получения результата муниципальной услуги в МФЦ.

Заявителям обеспечивается возможность предоставления заявления и прилагаемых документов в форме электронных документов посредством ЕПГУ.

В этом случае заявитель или его представитель авторизуется на ЕПГУ посредством подтвержденной учетной записи в ЕСИА, заполняет заявление о предоставлении муниципальной услуги с использованием интерактивной формы в электронном виде.

Заполненное заявление о предоставлении муниципальной услуги отправляется заявителем вместе с прикрепленными электронными образцами документов, необходимыми для предоставления муниципальной услуги, в администрацию. При авторизации в ЕСИА заявление о предоставлении муниципальной услуги считается подписанным простой электронной подписью заявителя, представителя, уполномоченного на подписание заявления.

Результаты предоставления муниципальной услуги, указанные в пункте 2.5 настоящего Административного регламента, направляются заявителю, представителю в личный кабинет на ЕПГУ в форме электронного документа, подписанного усиленной квалифицированной электронной подписью уполномоченного должностного лица Администрации поселения в случае направления заявления посредством ЕПГУ.

В случае направления заявления посредством ЕПГУ результат предоставления муниципальной услуги также может быть выдан заявителю на бумажном носителе в МФЦ в порядке, предусмотренном пунктом 6.4 настоящего Административного регламента.

Электронные документы предоставляются в следующих форматах:

а) xml - для формализованных документов;

б) doc, docx, odt - для документов с текстовым содержанием, не включающим формулы (за исключением документов, указанных в подпункте "в" настоящего пункта);

в) xls,xlsx, ods - для документов, содержащих расчеты;

г) pdf, jpg, jpeg - для документов с текстовым содержанием, в том числе включающих формулы и (или) графические изображения (за исключением документов, указанных в подпункте "в" настоящего пункта), а также документов с графическим содержанием.

Допускается формирование электронного документа путем сканирования непосредственно с оригинала документа (использование копий не допускается), которое осуществляется с сохранением ориентации оригинала документа в разрешении 300 - 500 dpi (масштаб 1:1) с использованием следующих режимов:

«черно-белый» (при отсутствии в документе графических изображений и (или) цветного текста);

«оттенок серого» (при наличии в документе графических изображений, отличных от цветного графического изображения);

«цветной» или «режим полной цветопередачи» (при наличии в документе цветных графических изображений либо цветного текста);

сохранением всех аутентичных признаков подлинности, а именно: графической подписи лица, печати, углового штампа бланка;

количество файлов должно соответствовать количеству документов, каждый из которых содержит текстовую и (или) графическую информацию.

Электронные документы должны обеспечивать:

возможность идентифицировать документ и количество листов в документе;

для документов, содержащих структурированные по частям, главам, разделам (подразделам) данные и закладки, обеспечивающие переходы по оглавлению и (или) к содержащимся в тексте рисункам и таблицам.

Документы, подлежащие представлению в форматах xls,xlsx или ods, формируются в виде отдельного электронного документа.

Состав, последовательность и сроки выполнения административных процедур (действий), требования к порядку их выполнения, в том числе особенности выполнения административных процедур в электронной форме

Исчерпывающий перечень административных процедур

Предоставление муниципальной услуги включает в себя следующие административные процедуры:

проверка документов и регистрация заявления;

получение сведений посредством СМЭВ;

рассмотрение документов и сведений;

принятие решения;

выдача результата;

внесение результата муниципальной услуги в реестр юридически значимых записей.

Перечень административных процедур (действий) при предоставлении муниципальной услуги услуг в электронной форме

При предоставлении муниципальной услуги в электронной форме заявителю обеспечи-

ваются:

## ОФИЦИАЛЬНОЕ ОПУБЛИКОВАНИЕ

получение информации о порядке и сроках предоставления муниципальной услуги; формирование заявления; прием и регистрация Администрацией поселения заявления и иных документов, необходимых для предоставления муниципальной услуги; получение результата предоставления муниципальной услуги; получение сведений о ходе рассмотрения заявления; осуществление оценки качества предоставления муниципальной услуги; досудебное (внесудебное) обжалование решений и действий (бездействия) администрации поселения либо действия (бездействия) должностных лиц администрации поселения, предоставляющего муниципальную, либо муниципального служащего.

Порядок осуществления административных процедур (действий) в электронной форме  
Формирование заявления.  
Формирование заявления осуществляется посредством заполнения электронной формы заявления на ЕПГУ без необходимости дополнительной подачи заявления в какой-либо иной форме.

Форматно-логическая проверка сформированного заявления осуществляется после заполнения заявителем каждого из полей электронной формы заявления. При выявлении некорректно заполненного поля электронной формы заявления заявитель уведомляется о характере выявленной ошибки и порядке ее устранения посредством информационного сообщения непосредственно в электронной форме заявления.

При формировании заявления заявителю обеспечивается:

- возможность копирования и сохранения заявления и иных документов, указанных в пункте 2.8 настоящего Административного регламента, необходимых для предоставления муниципальной услуги;
- возможность печати на бумажном носителе копии электронной формы заявления;
- сохранение ранее введенных в электронную форму заявления значений в любой момент по желанию пользователя, в том числе при возникновении ошибок ввода и возврате для повторного ввода значений в электронную форму заявления;
- заполнение полей электронной формы заявления до начала ввода сведений заявителем с использованием сведений, размещенных в ЕСИА, и сведений, опубликованных на ЕПГУ, в части, касающейся сведений, отсутствующих в ЕСИА;
- возможность вернуться на любой из этапов заполнения электронной формы заявления без потери ранее введенной информации;
- возможность доступа заявителя на ЕПГУ к ранее поданным им заявлениям в течение не менее одного года, а также частично сформированных заявлений - в течение не менее 3 месяцев.

Сформированное и подписанное заявление и иные документы, необходимые для предоставления муниципальной услуги, направляются в Администрацию посредством ЕПГУ.

Администрация обеспечивает в срок не позднее 1 рабочего дня с момента подачи заявления на ЕПГУ, а в случае его поступления в нерабочий или праздничный день, - в следующий за ним первый рабочий день:

- прием документов, необходимых для предоставления муниципальной услуги, и направление заявителю электронного сообщения о поступлении заявления;
- регистрацию заявления и направление заявителю уведомления о регистрации заявления либо об отказе в приеме документов, необходимых для предоставления муниципальной услуги.

Электронное заявление становится доступным для должностного лица администрации поселения, ответственного за прием и регистрацию заявления (далее - ответственное должностное лицо), в государственной информационной системе, используемой Администрацией поселения для предоставления муниципальной услуги (далее - ГИС).

Ответственное должностное лицо:

проверяет наличие электронных заявлений, поступивших с ЕПГУ, с периодом не реже 2 раз в день;

рассматривает поступившие заявления и приложенные образцы документов (документы); производит действия в соответствии с пунктом 3.4 настоящего Административного регламента.

Заявителю в качестве результата предоставления муниципальной услуги обеспечивается возможность получения документа:

в форме электронного документа, подписанного усиленной квалифицированной электронной подписью уполномоченного должностного лица КУМИ, направленного заявителю в личный кабинет на ЕПГУ;

в виде бумажного документа, подтверждающего содержание электронного документа, который заявитель получает при личном обращении в МФЦ.

Получение информации о ходе рассмотрения заявления и о результате предоставления муниципальной услуги производится в личном кабинете на ЕПГУ, при условии авторизации. Заявитель имеет возможность просматривать статус электронного заявления, а также информацию о дальнейших действиях в личном кабинете по собственной инициативе, в любое время.

При предоставлении муниципальной услуги в электронной форме заявителю направляются:

- уведомление о приеме и регистрации заявления и иных документов, необходимых для предоставления муниципальной услуги, содержащее сведения о факте приема заявления и документов, необходимых для предоставления муниципальной услуги, и начале процедуры предоставления муниципальной услуги, а также сведения о дате и времени окончания предоставления муниципальной услуги либо мотивированный отказ в приеме документов, необходимых для предоставления муниципальной услуги;
- уведомление о результатах рассмотрения документов, необходимых для предоставления муниципальной услуги, содержащее сведения о принятии положительного решения о предоставлении муниципальной услуги и возможности получить результат предоставления муниципальной услуги либо мотивированный отказ в предоставлении муниципальной услуги.

Оценка качества предоставления муниципальной услуги.

Оценка качества предоставления муниципальной услуги осуществляется в соответствии с Правилами оценки гражданами эффективности деятельности руководителей территориальных органов федеральных органов исполнительной власти (их структурных подразделений) с учетом качества предоставления ими муниципальных услуг, а также применения результатов указанной оценки как основания для принятия решений о досрочном прекращении исполнения соответствующими руководителями своих должностных обязанностей, утвержденными постановлением Правительства Российской Федерации от 12 декабря 2012 года № 1284 «Об оценке гражданами эффективности деятельности руководителей территориальных органов федеральных органов исполнительной власти (их структурных подразделений) и территориальных органов государственных внебюджетных фондов (их региональных отделений) с учетом качества предоставления муниципальных услуг, руководителей МФЦ предоставления государственных и муниципальных услуг с учетом качества организации предоставления государственных и муниципальных услуг, а также о применении результатов указанной оценки как основания для принятия решений о досрочном прекращении исполнения соответствующими руководителями своих должностных обязанностей».

Заявителю обеспечивается возможность направления жалобы на решения, действия или бездействия администрации поселения, должностного лица администрации поселения либо муниципального служащего в соответствии со статьей 11.2 Федерального закона № 210-ФЗ и в порядке, установленном постановлением Правительства Российской Федерации от 20 ноября 2012 года № 1198 «О федеральной государственной информационной системе, обеспечивающей процесс досудебного, (внесудебного) обжалования решений и действий (бездействия), совершенных при предоставлении государственных и муниципальных услуг.

Порядок исправления допущенных опечаток и ошибок в выданных в результате предоставления муниципальной услуги документах

В случае выявления опечаток и ошибок заявитель вправе обратиться в администрацию поселения с заявлением с приложением документов, указанных в пункте 2.8. настоящего Административного регламента.

Основания отказа в приеме заявления об исправлении опечаток и ошибок указаны в пункте 2.12 настоящего Административного регламента.

Исправление допущенных опечаток и ошибок в выданных в результате предоставления муниципальной услуги документах осуществляется в следующем порядке:

Заявитель при обнаружении опечаток и ошибок в документах, выданных в результате предоставления муниципальной услуги, обращается лично в администрацию поселения с заявлением о необходимости исправления опечаток и ошибок, в котором содержится указание на их описание.

Администрация при получении заявления, указанного в подпункте 3.13.1 пункта 3.13 настоящего подраздела, рассматривает необходимость внесения соответствующих изменений в документы, являющиеся результатом предоставления муниципальной услуги.

Администрация поселения обеспечивает устранение опечаток и ошибок в документах, являющихся результатом предоставления муниципальной услуги.

Срок устранения опечаток и ошибок не должен превышать 3 (три) рабочих дней с даты регистрации заявления, указанного в подпункте 3.13.1 пункта 3.13 настоящего подраздела.

Формы контроля за исполнением административного регламента  
Порядок осуществления текущего контроля за соблюдением и исполнением ответственными должностными лицами положений регламента и иных нормативных правовых актов, устанавливающих требования к предоставлению муниципальной услуги, а также принятием ими решений

Текущий контроль за соблюдением и исполнением настоящего Административного регламента, иных нормативных правовых актов, устанавливающих требования к предоставлению муниципальной услуги, осуществляется на постоянной основе должностными лицами администрации сельского поселения, уполномоченными на осуществление контроля за предоставлением муниципальной услуги.

Для текущего контроля используются сведения служебной корреспонденции, устная и письменная информация специалистов и должностных лиц администрации поселения.

Текущий контроль осуществляется путем проведения проверок: решений о предоставлении (об отказе в предоставлении) муниципальной услуги; выявления и устранения нарушений прав граждан; рассмотрения, принятия решений и подготовки ответов на обращения граждан, содержащие жалобы на решения, действия (бездействия) должностных лиц.

Порядок и периодичность осуществления плановых и внеплановых проверок полноты и качества предоставления муниципальной услуги, в том числе порядок и формы контроля за полнотой и качеством предоставления муниципальной услуги

Контроль за полнотой и качеством предоставления муниципальной услуги включает в себя проведение плановых и внеплановых проверок.

Плановые проверки осуществляются на основании годовых планов работы администрации, утверждаемых руководителем администрации поселения. При плановой проверке полноты и качества предоставления муниципальной услуги контролю подлежат:

- соблюдение сроков предоставления муниципальной услуги;
- соблюдение положений настоящего Административного регламента;
- правильность и обоснованность принятого решения об отказе в предоставлении муниципальной услуги.

Основанием для проведения внеплановых проверок являются:

- получение от государственных органов, органов местного самоуправления информации о предполагаемых или выявленных нарушениях нормативных правовых актов Российской Федерации, нормативных правовых актов сельского поселения Ноовей Аделяково; обращение граждан и юридических лиц на нарушения законодательства, в том числе на качество предоставления муниципальной услуги;
- обращения граждан и юридических лиц на нарушения законодательства, в том числе на качество предоставления муниципальной услуги.

Ответственность должностных лиц за решения и действия (бездействия), принимаемые (осуществляемые) ими в ходе предоставления муниципальной услуги

По результатам проведенных проверок в случае выявления нарушений положений настоящего Административного регламента, нормативных правовых актов администрации сельского поселения осуществляется привлечение виновных лиц к ответственности в соответствии с законодательством Российской Федерации.

Персональная ответственность должностных лиц за правильность и своевременность принятия решения о предоставлении (об отказе в предоставлении) муниципальной услуги закрепляется в их должностных регламентах в соответствии с требованиями законодательства.

Требования к порядку и формам контроля за предоставлением муниципальной услуги, в том числе со стороны граждан, их объединений и организаций

Граждане, их объединения и организации имеют право осуществлять контроль за предоставлением муниципальной услуги путем получения информации о ходе предоставления муниципальной услуги, в том числе о сроках завершения административных процедур (действий).

Граждане, их объединения и организации также имеют право: направлять замечания и предложения по улучшению доступности и качества предоставления муниципальной услуги;

вносить предложения о мерах по устранению нарушений настоящего Административного регламента.

Должностные лица Администрации поселения принимают меры к прекращению допущенных нарушений, устраняют причины и условия, способствующие совершению нарушений.

Информация о результатах рассмотрения замечаний и предложений граждан, их объединений и организаций доводится до сведения лиц, направивших эти замечания и предложения.

Досудебный (внесудебный) порядок обжалования решений и действий (бездействия) органа, предоставляющего муниципальную услугу, а также их должностных лиц, муниципальных служащих

Заявитель имеет право на обжалование решения и (или) действий (бездействия) администрации поселения, должностных лиц администрации поселения, МФЦ, а также работника многофункционального центра при предоставлении муниципальной услуги в досудебном (внесудебном) порядке (далее - жалоба).

Органы местного самоуправления, организации и уполномоченные на рассмотрение жалобы лица, которым может быть направлена жалоба заявителя в досудебном (внесудебном) порядке;

В досудебном (внесудебном) порядке заявитель (представитель) вправе обратиться с жалобой в письменной форме на бумажном носителе или в электронной форме: руководителю МФЦ, главе администрации сельского поселения.

В администрации сельского поселения, МФЦ, определяются уполномоченные на рассмотрение жалоб должностные лица.

Способы информирования заявителей о порядке подачи и рассмотрения жалобы, в том числе с использованием Единого портала и муниципальных услуг (функций)

Информация о порядке подачи и рассмотрения жалобы размещается на информационных стендах в местах предоставления муниципальной услуги, на сайте администрации поселения, ЕПГУ, а также предоставляется в устной форме по телефону и (или) на личном приеме либо в письменной форме почтовым отправлением по адресу, указанному заявителем (представителем).

Перечень нормативных правовых актов, регулирующих порядок досудебного (внесудебного) обжалования действий (бездействия) и (или) решений, принятых (осуществленных) в ходе предоставления муниципальной услуги

Порядок досудебного (внесудебного) обжалования решений и действий администрации поселения, предоставляющего муниципальную услугу, а также его должностных лиц регулируется:

## ОФИЦИАЛЬНОЕ ОПУБЛИКОВАНИЕ

Федеральным законом «Об организации предоставления государственных и муниципальных услуг»;

Постановлением Правительства Российской Федерации от 20 ноября 2012 года № 1198 «О федеральной государственной информационной системе, обеспечивающей процесс досудебного (внесудебного) обжалования решений и действий (бездействия), совершенных при предоставлении государственных и муниципальных услуг».

Особенности выполнения административных процедур (действий) в многофункциональных центрах

Исчерпывающий перечень административных процедур (действий) при предоставлении муниципальной услуги, выполняемых многофункциональными центрами

6.1 Многофункциональный центр осуществляет: информирование заявителей о порядке предоставления муниципальной услуги в МФЦ, по иным вопросам, связанным с предоставлением муниципальной услуги, а также консультирование заявителей о порядке предоставления муниципальной услуги в МФЦ;

выдача заявителю результата предоставления муниципальной услуги, на бумажном носителе, подтверждающих содержание электронных документов, направленных в многофункциональный центр по результатам предоставления муниципальной услуги, а также выдача документов, включая составление на бумажном носителе и заверение выписок из информационных систем органов, предоставляющих муниципальные услуги;

иные процедуры и действия, предусмотренные Федеральным законом № 210-ФЗ. В соответствии с частью 1.1 статьи 16 Федерального закона № 210-ФЗ для реализации своих функций многофункциональные центры вправе привлекать иные организации.

Информирование заявителей  
Информирование заявителя многофункциональными центрами осуществляется следующими способами:

а) посредством привлечения средств массовой информации, а также путем размещения информации на официальных сайтах и информационных стендах МФЦ;

б) при обращении заявителя в многофункциональный центр лично, по телефону, посредством почтовых отправлений, либо по электронной почте.  
При личном обращении работник многофункционального центра подробно информирует заявителя по интересующим их вопросам в вежливой корректной форме с использованием официально-делового стиля речи. Рекомендуемое время предоставления консультации - не более 15 минут, время ожидания в очереди в секторе информирования для получения информации о муниципальных услугах не может превышать 15 минут.

Ответ на телефонный звонок должен начинаться с информации о наименовании организации, фамилии, имени, отчестве и должности работника многофункционального центра, принявшего телефонный звонок. Индивидуальное устное консультирование при обращении заявителя по телефону работник многофункционального центра осуществляет не более 10 минут;

В случае если для подготовки ответа требуется более продолжительное время, работник многофункционального центра, осуществляющий индивидуальное устное консультирование по телефону, может предложить заявителю:

изложить обращение в письменной форме (ответ направляется Заявителю в соответствии со способом, указанным в обращении);  
назначить другое время для консультации.

При консультировании по письменным обращениям заявителей ответ направляется в письменном виде в срок не позднее 30 календарных дней с момента регистрации обращения в форме электронного документа по адресу электронной почты, указанному в обращении, поступившем в многофункциональный центр в форме электронного документа, и в письменной форме по почтовому адресу, указанному в обращении, поступившем в многофункциональный центр в письменной форме.

Выдача заявителю результата предоставления муниципальной услуги

При наличии в заявлении о предоставлении муниципальной услуги указания о выдаче результатов оказания услуги через многофункциональный центр, администрация поселения передает документы в многофункциональный центр для последующей выдачи заявителю (представителю) способом, согласно заключенным соглашениям о взаимодействии заключенным между администрацией сельского поселения и многофункциональным центром. Порядок и сроки передачи Администрацией поселения таких документов в многофункциональный центр определяются соглашением о взаимодействии, заключенным ими в порядке, установленном Постановлением № 797 от 27 сентября 2011 г.

Принем заявителей для выдачи документов, являющихся результатом муниципальной услуги, в порядке очередности при получении номерного талона из терминала электронной очереди, соответствующего цели обращения, либо по предварительной записи.

Работник многофункционального центра осуществляет следующие действия: устанавливает личность заявителя на основании документа, удостоверяющего личность в соответствии с законодательством Российской Федерации;

проверяет полномочия представителя заявителя (в случае обращения представителя заявителя);

определяет статус исполнения заявления заявителя в ГИС;

распечатывает результат предоставления муниципальной услуги в виде экземпляра электронного документа на бумажном носителе и заверяет его с использованием печати многофункционального центра;

заверяет экземпляр электронного документа на бумажном носителе с использованием печати многофункционального центра;

выдает документы заявителю, при необходимости запрашивает у заявителя подписи за каждый выданный документ;

запрашивает согласие заявителя на участие в смс-опросе для оценки качества предоставленных услуг многофункциональным центром.

Приложение 1  
к Административному регламенту предоставления муниципальной услуги «Передача в собственность граждан занимаемых ими жилых помещений жилищного фонда (приватизация жилищного фонда)»

Сведения о заявителе: (Ф.И.О. физического лица)  
Документ, удостоверяющий личность (вид документа) (серия, номер) (ксм, когда выдан)  
СНИЛС

Кому адресован документ: (наименование уполномоченного органа исполнительной власти субъекта Российской Федерации или органа местного самоуправления)

(адрес регистрации по месту жительства)  
(адрес регистрации по месту жительства)  
Контактная информация  
Тел. \_\_\_\_\_  
эл. почта \_\_\_\_\_

Заявление

Прошу предоставить муниципальную услугу «Передача в собственность граждан занимаемых ими жилых помещений жилищного фонда (приватизация жилищного фонда)» в отношении жилого помещения по адресу:

Настоящим подтверждаю, что ранее право на участие в приватизации на территории Российской Федерации не использовал.

Документы, необходимые для предоставления муниципальной услуги, прилагаются.

Конечный результат предоставления муниципальной услуги (решение о заключении договора о передаче жилого помещения в собственность граждан с приложением проекта договора о передаче жилого помещения в собственность граждан в форме электронного документа, подписанного усиленной электронной подписью) прошу предоставить с использованием Единого портала государственных и муниципальных услуг (функций) в форме электронного документа.

Решение об отказе в приеме документов, необходимых для предоставления муниципальной услуги, прошу: вручить лично, предоставить с использованием Единого портала государственных и муниципальных услуг (функций) в форме электронного документа (нужное подчеркнуть).

Решение о приостановлении предоставления муниципальной услуги прошу: вручить лично, предоставить с использованием Единого портала государственных и муниципальных услуг (функций) в форме электронного документа (нужное подчеркнуть).

Решение об отказе в предоставлении муниципальной услуги прошу: вручить лично, предоставить с использованием Единого портала государственных и муниципальных услуг (функций) в форме электронного документа (нужное подчеркнуть).

(подпись) (расшифровка подписи)

Дата \_\_\_\_\_

Настоящим подтверждаю свое согласие на осуществление администрацией сельского поселения следующих действий с моими персональными данными (персональными данными недееспособного лица - субъекта персональных данных (в случае, если заявитель является законным представителем): их обработку (включая сбор, систематизацию, накопление, хранение, уточнение (обновление, изменение), использование, обезличивание, распространение (в том числе передачу третьим лицам), блокирование, уничтожение персональных данных), в том числе в автоматизированном режиме, в целях получения информации об этапе предоставления муниципальной услуги, о результате предоставления муниципальной услуги, а также на их использование органами государственной власти субъекта Российской Федерации/органами местного самоуправления (указать наименование), подведомственными им организациями.

Настоящим также подтверждаю свое согласие на получение мною информации о предоставлении муниципальной услуги, а также о деятельности органов государственной власти субъекта Российской Федерации/органов местного самоуправления (указать наименование) и подведомственных им организаций.

Указанная информация может быть предоставлена мне с применением негосударственных коммуникаций (путем рассылки по сети подвижной радиотелефонной связи коротких текстовых sms-сообщений, рассылки ussd-сообщений и др.), посредством направления мне сведений по информационно-телекоммуникационной сети Интернет на представленные мною номер телефона и (или) адрес электронной почты.

Настоящее согласие не устанавливает предельных сроков обработки данных.

Порядок отзыва согласия на обработку персональных данных мне известен.

Контактная информация субъекта персональных данных для предоставления информации об обработке персональных данных, а также в иных случаях, предусмотренных законодательством:

(почтовый адрес), (телефон), \_\_\_\_\_ (адрес электронной почты).

Подпись \_\_\_\_\_ (расшифровка подписи)

Дата \_\_\_\_\_

Запрос принят: Ф.И.О. должностного лица (работника), уполномоченного на прием запроса

Подпись \_\_\_\_\_ (расшифровка подписи)

Дата \_\_\_\_\_

Приложение 2  
к Административному регламенту предоставления муниципальной услуги «Передача в собственность граждан занимаемых ими жилых помещений жилищного фонда (приватизация жилищного фонда)»

Форма

Сведения о заявителе, которому адресован документ (Ф.И.О. физического лица)  
Документ, удостоверяющий личность (вид документа) (серия, номер) \_\_\_\_\_  
кем, когда выдан) Контактная информация: тел. \_\_\_\_\_ эл. почта \_\_\_\_\_

Дата \_\_\_\_\_

Решение об отказе в приеме документов, необходимых для предоставления муниципальной услуги

Настоящим подтверждается, что при приеме запроса и документов, необходимых для предоставления муниципальной услуги «Передача в собственность граждан занимаемых ими жилых помещений жилищного фонда (приватизация жилищного фонда)», были выявлены следующие основания для отказа в приеме документов (в Решении об отказе указывается конкретное основание (основания) для отказа в приеме документов):

представленные запрос и иные документы, необходимые для предоставления муниципальной услуги, не соответствуют требованиям, установленным правовыми актами Российской Федерации, правовыми актами субъекта Российской Федерации, настоящим Административным регламентом;

представленные документы утратили силу (данное основание применяется в случаях истечения срока действия документа, если срок действия документа указан в документе либо определен законодательством, а также в иных случаях, предусмотренных законодательством Российской Федерации);

заявителем представлен неполный комплект документов, предусмотренных пунктом 2.8. настоящего Административного регламента, подлежащих

обязательному представлению заявителем;

## ОФИЦИАЛЬНОЕ ОПУБЛИКОВАНИЕ

представленные документы содержат недостоверные и (или) противоречивые сведения;  
подача запроса от имени заявителя не уполномоченным на то лицом;  
обращение за предоставлением муниципальной услуги лица, не являющегося заявителем на предоставление муниципальной услуги в соответствии с настоящим Регламентом (в случае, если указанное основание может быть выявлено при приеме запроса и документов, необходимых для предоставления муниципальной услуги);  
обращение за муниципальной услугой в администрация или МФЦ, не предоставляющие требующуюся заявителю муниципальную услугу;  
некорректное заполнение обязательных полей в форме интерактивного запроса на Портале;  
наличие противоречивых сведений в представленных документах и в интерактивном запросе;  
представление документов, не подписанных в установленном порядке;  
запрос и иные документы в электронной форме подписаны с использованием электронной подписи, не принадлежащей заявителю.  
В связи с изложенным принято решение об отказе в приеме запроса и иных документов, необходимых для предоставления муниципальной услуги.

(должное лицо (работник), (подпись) (инициалы, фамилия) имеющее право принять решение об отказе в приеме документов)

М.П.

Подпись заявителя, подтверждающая получение Решения об отказе в приеме документов

(подпись) (инициалы, фамилия заявителя) (дата)

АДМИНИСТРАЦИЯ  
СЕЛЬСКОГО ПОСЕЛЕНИЯ  
НОВОЕ АДЕЛЯКОВО  
МУНИЦИПАЛЬНОГО РАЙОНА  
ЧЕЛНО-ВЕРШИНСКИЙ  
САМАРСКОЙ ОБЛАСТИ

## ПОСТАНОВЛЕНИЕ

от 30 декабря 2022 года № 57

Об утверждении административного регламента предоставления муниципальной услуги «Предоставление жилого помещения по договору социального найма» на территории сельского поселения Новое Аделяково муниципального района Челно-Вершинский Самарской области

В соответствии с Федеральным законом №131-ФЗ от 06.10.2003г. «Об общих принципах организации местного самоуправления в Российской Федерации», Федеральным законом №210-ФЗ от 27.07.2010г. «Об организации предоставления государственных и муниципальных услуг», администрация сельского поселения Новое Аделяково муниципального района Челно-Вершинский Самарской области

## ПОСТАНОВЛЯЕТ:

1. Утвердить Административный регламент предоставления муниципальной услуги «Предоставление жилого помещения по договору социального найма» на территории сельского поселения Новое Аделяково муниципального района Челно-Вершинский Самарской области (Приложение №1 к настоящему постановлению).
2. Опубликовать настоящее постановление в газете «Официальный вестник» и разместить на официальном сайте сельского поселения Новое Аделяково в сети Интернет.
3. Настоящее постановление вступает в силу со дня его официального опубликования.

Глава  
сельского поселения Новое Аделяково

А.В. Войнов

Приложение  
к постановлению администрации  
сельского поселения Новое Аделяково  
муниципального района Челно-Вершинский  
Самарской области  
от 30 декабря 2022 года №57

Административный регламент  
Предоставления муниципальной услуги  
«Предоставление жилого помещения по договору социального найма»  
на территории сельского поселения Новое Аделяково муниципального района Челно-  
Вершинский Самарской области

## Общие положения

Предмет регулирования Административного регламента  
Административный регламент предоставления муниципальной услуги «Предоставление жилого помещения по договору социального найма» разработан в целях повышения качества и доступности предоставления муниципальной услуги, определяет стандарт, сроки и последовательность действий (административных процедур) при осуществлении полномочий по предоставлению муниципальной услуги в сельском поселении Новое Аделяково муниципального района Челно-Вершинский Самарской области. Настоящий Административный регламент регулирует отношения возникающие на основании Конституции Российской Федерации, Жилищного кодекса Российской Федерации, Налогового кодекса Российской Федерации, Федерального закона от 27 июля 2010 г. № 210-ФЗ «Об организации предоставления государственных и муниципальных услуг».

Круг Заявителей  
Заявителями на получение муниципальной услуги являются физические лица - малолетние и другие категории граждан, определенные федеральным законом, указом Президента Российской Федерации или законом субъекта Российской Федерации, поставленные на учет в качестве нуждающихся в жилых помещениях и проживающие на территории сельского поселения Новое Аделяково муниципального района Челно-Вершинский Самарской области (далее - Заявитель).

3. Интересы заявителей, указанных в пункте 1.2 настоящего Административного регламента, могут представлять лица, обладающие соответствующими полномочиями (далее - представители).

Требования к порядку информирования о предоставлении муниципальной услуги

1.4 Информирование о порядке предоставления муниципальной услуги осуществляется непосредственно при личном приеме заявителя в администрации сельского поселения Новое

Аделяково муниципального района Челно-Вершинский Самарской области предоставляющего муниципальную услугу (далее-Уполномоченный орган) или многофункциональном центре предоставления государственных и муниципальных услуг (далее - многофункциональный центр);

по телефону Уполномоченного органа или многофункционального центра; письменно, в том числе посредством электронной почты, факсимильной связи;  
посредством размещения в открытой и доступной форме информации:  
в федеральной государственной информационной системе «Единый портал государственных и муниципальных услуг (функций)» (<https://www.gosuslugi.ru/>) (далее - ЕПГУ);  
на официальном сайте Уполномоченного органа (<http://adeliakovo.ru/>) сельского поселения Новое Аделяково муниципального района Челно-Вершинский Самарской области;  
6) посредством размещения информации на информационных стендах Уполномоченного органа или многофункционального центра.

1.5 Информирование осуществляется по вопросам, касающимся:  
способов подачи заявления о предоставлении муниципальной услуги;  
адресов Уполномоченного органа и многофункциональных центров, обращение в которые необходимо для предоставления муниципальной услуги;  
справочной информации о работе Уполномоченного органа (структурных подразделений Уполномоченного органа);  
документов, необходимых для предоставления муниципальной услуги и услуг, которые являются необходимыми и обязательными для предоставления муниципальной услуги;

порядка и сроков предоставления муниципальной услуги; порядка получения сведений о ходе рассмотрения заявления о предоставлении муниципальной услуги и о результатах предоставления муниципальной услуги;  
по вопросам предоставления услуг, которые являются необходимыми и обязательными для предоставления муниципальной услуги;  
порядка досудебного (внесудебного) обжалования действий (бездействия) должностных лиц, и принимаемых ими решений при предоставлении муниципальной услуги.  
Получение информации по вопросам предоставления муниципальной услуги и услуг, которые являются необходимыми и обязательными для предоставления муниципальной услуги осуществляется бесплатно.

1.6. При устном обращении Заявителя (лично или по телефону) должностное лицо Уполномоченного органа, работник многофункционального центра, осуществляющий консультирование, подробно и в вежливой (корректной) форме информирует обратившихся по интересующим вопросам.

Ответ на телефонный звонок должен начинаться с информации о наименовании органа, в который позвонил Заявитель, фамилии, имени, отчества (последнее - при наличии) и должности специалиста, принявшего телефонный звонок.

Если должностное лицо Уполномоченного органа не может самостоятельно дать ответ, телефонный звонок должен быть переадресован (переведен) на другое должностное лицо или же обратившемуся лицу должен быть сообщен телефонный номер, по которому можно будет получить необходимую информацию

Если подготовка ответа требует продолжительного времени, он предлагает Заявителю один из следующих вариантов дальнейших действий: изложить обращение в письменной форме;

назначить другое время для консультации.  
Должностное лицо Уполномоченного органа не вправе осуществлять информирование, выходящее за рамки стандартных процедур и условий предоставления муниципальной услуги, и влияющее прямо или косвенно на принимаемое решение.

Продолжительность информирования по телефону не должна превышать 10 минут.

Информирование осуществляется в соответствии с графиком приема граждан.

1.7. По письменному обращению должностное лицо Уполномоченного органа, ответственный за предоставление муниципальной услуги, подробно в письменной форме разъясняет гражданину сведения по вопросам, указанным в пункте 1.5. настоящего Административного регламента в порядке, установленном Федеральным законом от 2 мая 2006 г. № 59-ФЗ «О порядке рассмотрения обращений граждан Российской Федерации» (далее - Федеральный закон № 59-ФЗ).

1.8. На ЕПГУ размещаются сведения, предусмотренные Положением о федеральной государственной информационной системе «Федеральный реестр государственных и муниципальных услуг (функций)», утвержденным постановлением Правительства Российской Федерации от 24 октября 2011 года № 861.

Доступ к информации о сроках и порядке предоставления муниципальной услуги осуществляется без выполнения заявителем каких-либо требований, в том числе без использования программного обеспечения, установка которого на технические средства заявителя требует заключения лицензионного или иного соглашения с правообладателем программного обеспечения, предусматривающего взимание платы, регистрацию или авторизацию заявителя ли предоставление им персональных данных.

1.9 На официальном сайте Уполномоченного органа, на стендах в местах предоставления муниципальной услуги и услуг, которые являются необходимыми и обязательными для предоставления муниципальной услуги, и в многофункциональном центре размещается следующая справочная информация:

о месте нахождения и графике работы Уполномоченного органа и их структурных подразделений, ответственных за предоставление муниципальной услуги, а также многофункциональных центров;  
справочные телефоны структурных подразделений Уполномоченного органа, ответственных за предоставление муниципальной услуги, в том числе номер телефона-автоинформатора (при наличии);  
адрес официального сайта, а также электронной почты и (или) формы обратной связи Уполномоченного органа в сети «Интернет».

1.10 В залах ожидания Уполномоченного органа размещаются нормативные правовые акты, регулирующие порядок предоставления муниципальной услуги, в том числе Административный регламент, которые по требованию заявителя предоставляются ему для ознакомления.

1.11 Размещение информации о порядке предоставления муниципальной услуги на информационных стендах в помещении многофункционального центра осуществляется в соответствии с соглашением, заключенным между многофункциональным центром и Уполномоченным органом с учетом требований к информированию, установленных Административным регламентом.

1.12 Информация о ходе рассмотрения заявления о предоставлении муниципальной услуги и о результатах предоставления муниципальной услуги может быть получена заявителем (его представителем) в личном кабинете на ЕПГУ, а также в соответствующем структурном подразделении Уполномоченного органа при обращении заявителя лично, по телефону посредством электронной почты.

II. Стандарт предоставления муниципальной услуги наименования муниципальной услуги

Муниципальная услуга «Предоставление жилого помещения по договору социального найма».

Наименование органа государственной власти, органа местного самоуправления (организации), предоставляющего муниципальную услугу

Муниципальная услуга предоставляется Уполномоченным органом – администрацией сельского поселения Новое Аделяково муниципального района Челно-Вершинский Самарской области.

При предоставлении муниципальной услуги Уполномоченный орган взаимодействует с: Федеральной налоговой службой в части получения сведений из Единого государственного реестра записей актов гражданского состояния о рождении, о заключении брака; получения сведений из Единого государственного реестра юридических лиц, в случае подачи заявления представителем (юридическим лицом); получения сведений из Единого

## ОФИЦИАЛЬНОЕ ОПУБЛИКОВАНИЕ

государственного реестра индивидуальных предпринимателей, в случае подачи заявления представителем (индивидуальным предпринимателем).

Министерством внутренних дел Российской Федерации в части получения сведений, подтверждающих действительность паспорта Российской Федерации и место жительства. Пенсионным Фондом Российской Федерации в части проверки соответствия фамильно-именной группы, даты рождения, СНИЛС.

Федеральной службой государственной регистрации, кадастра и картографии в части получения сведений из Единого государственного реестра недвижимости на имеющиеся объекты недвижимости.

2.4. При предоставлении муниципальной услуги Уполномоченному органу запрещается требовать от заявителя осуществления действий, в том числе согласований, необходимых для получения муниципальной услуги и связанных с обращением в иные государственные органы и организации, за исключением получения услуг, включенных в перечень услуг, которые являются необходимыми и обязательными для предоставления муниципальной услуги.

Описание результата предоставления муниципальной услуги

2.5 Результатом предоставления муниципальной услуги является:

Решение о предоставлении муниципальной услуги по форме, согласно Приложению № 1 к настоящему Административному регламенту.

2.5.2 Проект Договора социального найма жилого помещения.

Решение об отказе в предоставлении муниципальной услуги по форме, согласно Приложению № 3 к настоящему Административному регламенту.

Срок предоставления муниципальной услуги, в том числе с учетом необходимости обращения в организации, участвующие в предоставлении муниципальной услуги, срок приостановления предоставления муниципальной услуги, срок выдачи (направления) документов, являющихся результатом предоставления муниципальной услуги

Уполномоченный орган в течение 25 рабочих дней со дня регистрации заявления и документов, необходимых для предоставления муниципальной услуги в Уполномоченном органе, направляет заявителю способом указанным в заявлении один из результатов, указанных в пункте 2.5 Административного регламента.

Нормативные правовые акты, регулирующие предоставление муниципальной услуги

Предоставление муниципальной услуги осуществляется в соответствии со следующими нормативными правовыми актами: Конституцией Российской Федерации; Гражданским кодексом Российской Федерации; Жилищным кодексом Российской Федерации; Федеральным законом от 06.10.2003г. № 131-ФЗ «Об общих принципах организации местного самоуправления в Российской Федерации»; Федеральным законом от 27.07.2010г. № 210-ФЗ «Об организации предоставления государственных и муниципальных услуг»; Федеральным законом от 06.04.2011г. № 63-ФЗ «Об электронной подписи» Исчерпывающий перечень нормативных правовых актов, регулирующих предоставление муниципальной услуги федеральной государственной информационной системе «Федеральный реестр государственных и муниципальных услуг (функций)» и на ЕПГУ.

Исчерпывающий перечень документов и сведений, необходимых в соответствии с нормативными правовыми актами для предоставления муниципальной услуги и услуг, которые являются необходимыми и обязательными для предоставления муниципальной услуги, подлежащих представлению заявителем, способы их получения заявителем, в том числе в электронной форме, порядок их представления

Для получения муниципальной услуги заявитель представляет:

2.8.1 Заявление о предоставлении муниципальной услуги по форме, согласно Приложению № 4 к настоящему Административному регламенту.

В случае направления заявления посредством ЕПГУ формирование заявления осуществляется посредством заполнения интерактивной формы на ЕПГУ без необходимости дополнительной подачи заявления в какой-либо иной форме.

В заявлении также указывается один из следующих способов направления результата предоставления муниципальной услуги:

в форме электронного документа в личном кабинете на ЕПГУ; дополнительно на бумажном носителе в виде распечатанного экземпляра электронного документа в Уполномоченном органе, многофункциональном центре.

Документ, удостоверяющий личность заявителя, представителя.

В случае направления заявления посредством ЕПГУ сведения из документа, удостоверяющего личность заявителя, представителя, проверяются при подтверждении учетной записи в Единой системе идентификации и аутентификации (далее - ЕСИА).

В случае направления заявления посредством ЕПГУ сведения из документа, удостоверяющего личность заявителя, представителя формируются при подтверждении учетной записи в Единой системе идентификации и аутентификации из состава соответствующих данных указанной учетной записи и могут быть проверены путем направления запроса с использованием системы межведомственного электронного взаимодействия.

В случае если документ, подтверждающий полномочия заявителя выдано юридическим лицом - должен быть подписан усиленной квалифицированной электронной подписью уполномоченного лица, выдавшего документ.

В случае если документ, подтверждающий полномочия заявителя выдано индивидуальным предпринимателем - должен быть подписан усиленной квалифицированной электронной подписью индивидуального предпринимателя.

В случае если документ, подтверждающий полномочия заявителя выдано нотариусом - должен быть подписан усиленной квалифицированной электронной подписью нотариуса, в иных случаях - подписанный простой электронной подписью.

Документы, удостоверяющие личность членов семьи, достигших 14 летнего возраста.

Документы, удостоверяющие родство: свидетельство о рождении, свидетельство о заключении брака, справка о заключении брака, свидетельство о расторжении брака, свидетельства о государственной регистрации актов гражданского состояния, выданные компетентными органами иностранного государства и их нотариально удостоверенный перевод на русский язык - при их наличии, свидетельства об усыновлении, выданные органами записи актов гражданского состояния или консульскими учреждениями Российской Федерации - при их наличии, копия вступившего в законную силу решения соответствующего суда о признании гражданина членом семьи заявителя - при наличии такого решения). Свидетельства о перемене фамилии, имени, отчества (при их наличии).

Договор найма жилого помещения - в случае, если заявитель или члены семьи заявителя являются нанимателями жилого помещения жилого фонда социального использования по договору найма, заключенного с организацией.

Правовстанавливающие документы на жилое помещение - в случае, если право заявителя или членов семьи заявителя на жилое помещение не зарегистрировано в Едином государственном реестре недвижимости.

Обязательство от заявителя и всех совершеннолетних членов семьи об освобождении жилого помещения, предоставленного по договору социального найма - в случае, если планируется освободить занимаемое жилое помещение после предоставления нового жилого помещения.

Медицинское заключение, подтверждающее наличие тяжелой формы хронического заболевания - в случае, если заявитель страдает тяжелой формой хронического заболевания или проживает в квартире, занятой несколькими семьями, если в составе семьи имеется больной, страдающий тяжелой формой хронического заболевания.

Заявления и прилагаемые документы, указанные в пункте 2.8 настоящего Административного регламента, направляются (подаются) в Уполномоченный орган в электронной форме путем заполнения формы запроса через личный кабинет на ЕПГУ.

Исчерпывающий перечень документов и сведений, необходимых в соответствии с нормативными правовыми актами для предоставления муниципальной услуги, которые находятся в распоряжении государственных органов, органов местного самоуправления и иных органов, участвующих в предоставлении муниципальных услуг

2.10 Перечень документов и сведений, необходимых в соответствии с нормативными правовыми актами для предоставления муниципальной услуги, которые находятся в распоряжении государственных органов, органов местного самоуправления и иных органов, участвующих в предоставлении государственных или муниципальных услуг в случае обращения:

2.10.1 сведения из Единого государственного реестра записей актов гражданского состояния о рождении, о заключении брака;

2.10.2 проверка соответствия фамильно-именной группы, даты рождения, пола и СНИЛС; сведения, подтверждающие действительность паспорта гражданина Российской Федерации;

2.10.4 сведения, подтверждающие место жительства, сведениями из Единого государственного реестра недвижимости об объектах недвижимости;

2.10.5 сведениями из Единого государственного реестра юридических лиц;

2.10.6 сведения из Единого государственного реестра индивидуальных предпринимателей.

2.11 При предоставлении муниципальной услуги запрещается требовать от заявителя: 2.11.1 Предоставления документов и информации или осуществления действий, представление или осуществление которых не предусмотрено нормативными правовыми актами, регулирующими отношения, возникающие в связи с предоставлением муниципальной услуги.

2.11.2 Предоставления документов и информации, которые в соответствии с нормативными правовыми актами Российской Федерации и Самарской области и администрации сельского поселения Новое Аделяково, муниципальными правовыми актами и нормативными правовыми актами органов, предоставляющих муниципальную услугу, государственных органов, органов местного самоуправления и (или) подведомственных государственным органам и органам местного самоуправления организаций, участвующих в предоставлении муниципальных услуг, за исключением документов, указанных в части 6 статьи 7 Федерального закона от 27 июля 2010 года № 210-ФЗ «Об организации предоставления государственных и муниципальных услуг» (далее - Федеральный закон № 210-ФЗ).

2.11.3 Предоставления документов и информации, отсутствие и (или) недостоверность которых не указывались при первоначальном отказе в приеме документов, необходимых для предоставления муниципальной услуги, либо в предоставлении муниципальной услуги, за исключением следующих случаев:

изменение требований нормативных правовых актов, касающихся предоставления муниципальной услуги, после первоначальной подачи заявления о предоставлении муниципальной услуги;

наличие ошибок в заявлении о предоставлении муниципальной услуги и документах, поданных заявителем после первоначального отказа в приеме документов, необходимых для предоставления муниципальной услуги, либо в предоставлении муниципальной услуги и не включенных в представленный ранее комплект документов;

истечение срока действия документов или изменение информации после первоначального отказа в приеме документов, необходимых для предоставления муниципальной услуги, либо в предоставлении муниципальной услуги;

выявление документально подтвержденного факта (признаков) ошибочного или противоречивого действия (бездействия) должностного лица Уполномоченного органа, служащего, работника многофункционального центра, работника организации, предусмотренной частью 1.1 статьи 16 Федерального закона № 210-ФЗ, при первоначальном отказе в приеме документов, необходимых для предоставления муниципальной услуги, либо в предоставлении муниципальной услуги, о чем в письменном виде за подписью руководителя Уполномоченного органа, руководителя многофункционального центра при первоначальном отказе в приеме документов, необходимых для предоставления муниципальной услуги, либо руководителя организации, предусмотренной частью 1.1 статьи 16 Федерального закона № 210-ФЗ, уведомляется заявитель, а также приносятся извинения за доставленные неудобства.

Исчерпывающий перечень оснований для отказа в приеме документов, необходимых для предоставления муниципальной услуги

Основания для отказа в приеме к рассмотрению документов, необходимых для предоставления муниципальной услуги, являются:

2.12.1 Запрос о предоставлении услуги подан в орган государственной власти, орган местного самоуправления или организацию, в полномочия которых не входит предоставление услуги.

2.12.2 Неполное заполнение обязательных полей в форме запроса о предоставлении услуги (недостоверное, неправильное).

2.12.3 Предоставление неполного комплекта документов.

2.12.4 Представленные документы утратили силу на момент обращения за услугой (документ, удостоверяющий личность; документ, удостоверяющий полномочия представителя Заявителя, в случае обращения за предоставлением услуги указанным лицом).

2.12.5 Представленные документы содержат подчистки и исправления текста, не заверенные в порядке, установленном законодательством Российской Федерации.

2.12.6 Подача заявления о предоставлении услуги и документов, необходимых для предоставления услуги, в электронной форме с нарушением установленных требований.

2.12.7 Представленные в электронной форме документы содержат повреждения, наличие которых не позволяет в полном объеме использовать информацию и сведения, содержащиеся в документах для предоставления услуги.

2.12.8 Заявление подано лицом, не имеющим полномочий представлять интересы заявителя.

Исчерпывающий перечень оснований для приостановления или отказа в предоставлении муниципальной услуги

2.13 Основаниями для отказа в предоставлении услуги являются:

2.13.1 Документы (сведения), представленные заявителем, противоречат документам (сведениям), полученным в рамках межведомственного взаимодействия.

2.13.2 Представленными документами и сведениями не подтверждается право гражданина в предоставлении жилого помещения.

2.13.3 Отсутствие у заявителя и членов семьи места жительства на территории администрации сельского поселения Новое Аделяково.

2.13.4 Отсутствие законных оснований для предоставления жилого помещения по договору социального найма в соответствии с Жилищным кодексом Российской Федерации.

2.13.5 Отсутствие свободного, пригодного для предоставления жилого помещения социального использования муниципального жилищного фонда, предназначенного для предоставления заявителю по договору социального найма.

2.13.6 Отказ заявителя от вселения в предоставляемое жилое помещение.

2.14 Основания для приостановления предоставления муниципальной услуги законодательством Российской Федерации не предусмотрено.

Перечень услуг, которые являются необходимыми и обязательными для предоставления муниципальной услуги, в том числе сведения о документе (документах), выдаваемом (выдаваемых) организациями, участвующими в предоставлении муниципальной услуги

Услуги, необходимые и обязательные для предоставления муниципальной услуги, отсутствуют.

Порядок, размер и основания взимания государственной пошлины или иной оплаты, взимаемой за предоставление муниципальной услуги

Предоставление муниципальной услуги осуществляется бесплатно.

Порядок, размер и основания взимания платы за предоставление услуг, которые являются необходимыми и обязательными для предоставления муниципальной услуги, включая информацию о методике расчета размера такой платы

Услуги, необходимые и обязательные для предоставления муниципальной услуги, отсутствуют.

Максимальный срок ожидания в очереди при подаче запроса о предоставлении муниципальной услуги и при получении результата предоставления муниципальной услуги

Максимальный срок ожидания в очереди при подаче запроса о предоставлении муниципальной услуги и при получении результата предоставления муниципальной услуги в Уполномоченном органе или многофункциональном центре составляет не более 15 минут.

Срок и порядок регистрации запроса заявителя о предоставлении муниципальной услуги, в том числе в электронной форме

## ОФИЦИАЛЬНОЕ ОПУБЛИКОВАНИЕ

Срок регистрации заявления о предоставлении муниципальной услуги подлежит регистрации в Уполномоченном органе в течение 1 рабочего дня со дня получения заявления и документов, необходимых для предоставления муниципальной услуги.

В случае наличия оснований для отказа в приеме документов, необходимых для предоставления муниципальной услуги, указанных в пункте 2.12 настоящего Административного регламента, Уполномоченный орган не позднее следующего за днем поступления заявления и документов, необходимых для предоставления муниципальной услуги, рабочего дня, направляет Заявителю либо его представителю решение об отказе в приеме документов, необходимых для предоставления муниципальной услуги по форме, приведенной в Приложении № 2 к настоящему Административному регламенту.

Требуется ли помещения, в которых предоставляется муниципальная услуга  
Местоположение административных зданий, в которых осуществляется прием заявлений и документов, необходимых для предоставления муниципальной услуги, а также выдача результатов предоставления муниципальной услуги, должно обеспечивать удобство для граждан с точки зрения пешеходной доступности от остановок общественного транспорта.

В случае, если имеется возможность организации стоянки (парковки) возле здания (строения), в котором размещено помещение приема и выдачи документов, организовывается стоянка (парковка) для личного автомобильного транспорта заявителей. За пользование стоянкой (парковкой) с заявителей плата не взимается.

Для парковки специальных автотранспортных средств инвалидов на стоянке (парковке) выделяется не менее 10% мест (но не менее одного места) для беспилотной парковки транспортных средств, управляемых инвалидами I, II группы, а также инвалидами III группы в порядке, установленном Правительством Российской Федерации, и транспортных средств, перевозящих таких инвалидов и (или) детей-инвалидов.

В целях обеспечения беспрепятственного доступа заявителей, в том числе передвигающихся на инвалидных колясках, вход в здание и помещения, в которых предоставляется муниципальная услуга, оборудуются пандусами, поручнями, тактильными (контрастными) предупреждающими элементами, иными специальными приспособлениями, позволяющими обеспечить беспрепятственный доступ и передвижение инвалидов, в соответствии с законодательством Российской Федерации о социальной защите инвалидов.

Центральный вход в здание Уполномоченного органа должен быть оборудован информационной табличкой (вывеской), содержащей информацию: наименование; местонахождение и юридический адрес; режим работы; график приема; номера телефонов для справок.

Помещения, в которых предоставляется муниципальная услуга, должны соответствовать санитарно-эпидемиологическим правилам и нормативам.

Помещения, в которых предоставляется муниципальная услуга, оснащаются: противопожарной системой и средствами пожаротушения; системой оповещения о возникновении чрезвычайной ситуации; средствами оказания первой медицинской помощи; туалетными комнатами для посетителей.

Зад ожидания Заявителей оборудуется стульями, скамьями, количество которых определяется исходя из фактической нагрузки и возможностей для их размещения в помещении, а также информационными стендами.

Тексты материалов, размещенных на информационном стенде, печатаются удобным для чтения шрифтом, без исправлений, с выделением наиболее важных мест полужирным шрифтом.

Места для заполнения заявлений оборудуются стульями, столами (стойками), бланками заявлений, письменными принадлежностями.

Места приема Заявителей оборудуются информационными табличками (вывесками) с указанием:

номера кабинета и наименования отдела;  
фамилии, имени и отчества (последнее - при наличии), должности ответственного лица за прием документов;  
графика приема Заявителей.

Рабочее место каждого ответственного лица за прием документов, должно быть оборудовано персональным компьютером с возможностью доступа к необходимым информационным базам данных, печатающим устройством (принтером) и копирующим устройством.

Лицо, ответственное за прием документов, должно иметь настольную табличку с указанием фамилии, имени, отчества (последнее - при наличии) и должности.

При предоставлении муниципальной услуги инвалидам обеспечиваются: возможность беспрепятственного доступа к объекту (зданию, помещению), в котором предоставляется муниципальная услуга;

возможность самостоятельного передвижения по территории, на которой расположены здания и помещения, в которых предоставляется муниципальная услуга, а также входа в такие объекты и выхода из них, посадки в транспортное средство и высадки из него, в том числе с использованием кресла-коляски;  
сопровождение инвалидов, имеющих стойкие расстройства функции зрения и самостоятельного передвижения;

надлежащее размещение оборудования и носителя информации, необходимых для обеспечения беспрепятственного доступа инвалидов зданиям и помещениям, в которых предоставляется муниципальная услуга, и к муниципальной услуге с учетом ограничений их жизнедеятельности;

дублирование необходимой для инвалидов звуковой и зрительной информации, а также надписей, знаков и иной текстовой и графической информации знаками, выполненными рельефно-точечным шрифтом Брайля;

допуск собаки-проводника при наличии документа, подтверждающего ее специальное обучение, на объекты (здания, помещения), в которых предоставляются муниципальная услуга;

оказание инвалидам помощи в преодолении барьеров, мешающих получению ими государственных и муниципальных услуг наравне с другими лицами.

Показатели доступности и качества муниципальной услуги  
Основными показателями доступности предоставления муниципальной услуги являются:

наличие полной и понятной информации о порядке, сроках и ходе предоставления муниципальной услуги в информационно-телекоммуникационных сетях общего пользования (в том числе в сети «Интернет»), средствах массовой информации;

возможность получения заявителем уведомлений о предоставлении муниципальной услуги с помощью ЕПГУ;

возможность получения информации о ходе предоставления муниципальной услуги, в том числе с использованием информационно-коммуникационных технологий.

Основными показателями качества предоставления муниципальной услуги являются: своевременность предоставления муниципальной услуги в соответствии со стандартом ее предоставления, установленным настоящим Административным регламентом;

минимально возможное количество взаимодействий гражданина с должностными лицами, участвующими в предоставлении муниципальной услуги;

отсутствие обоснованных жалоб на действия (бездействие) сотрудников и их некорректное (невнимательное) отношение к заявителям;

отсутствие нарушений установленных сроков в процессе предоставления муниципальной услуги;

отсутствие заявлений об оспаривании решений, действий (бездействия) Уполномоченного органа, его должностных лиц, принимаемых (совершаемых) при предоставлении муниципальной услуги, по итогам рассмотрения которых вынесены решения об удовлетворении (частичном удовлетворении) требований заявителей.

Иные требования, в том числе учитывающие особенности предоставления муниципальной услуги в многофункциональных центрах, особенности предоставления муниципальной услуги по экстерриториальному принципу и особенности предоставления муниципальной услуги в электронной форме

Предоставление муниципальной услуги по экстерриториальному принципу осуществляется в части обеспечения возможности подачи заявлений посредством ЕПГУ и получения результата муниципальной услуги в многофункциональном центре.

Заявителям обеспечивается возможность представления заявления и прилагаемых документов в форме электронных документов посредством ЕПГУ.

В этом случае заявитель или его представитель авторизуется на ЕПГУ посредством подтвержденной учетной записи в ЕСИА, заполняет заявление о предоставлении муниципальной услуги с использованием интерактивной формы в электронном виде.

Заполненное заявление о предоставлении муниципальной услуги отправляется заявителем вместе с прикрепленными электронными образами документов, необходимых для предоставления муниципальной услуги, в Уполномоченный орган. При авторизации в ЕСИА заявление о предоставлении муниципальной услуги считается подписанным простой электронной подписью заявителя, представителя, уполномоченного на подписание заявления.

Результаты предоставления муниципальной услуги, указанные в пункте 2.5 настоящего Административного регламента, направляются заявителю, представителю в личный кабинет на ЕПГУ в форме электронного документа, подписанного усиленной квалифицированной электронной подписью уполномоченного должностного лица Уполномоченного органа в случае направления заявления посредством ЕПГУ.

В случае направления заявления посредством ЕПГУ результат предоставления муниципальной услуги также может быть выдан заявителю на бумажном носителе в многофункциональном центре в порядке, предусмотренном пунктом 6.4 настоящего Административного регламента.

Электронные документы представляются в следующих форматах:

- xml- для формализованных документов;
- doc, docx, odt- для документов с текстовым содержанием, не включающим формулы (за исключением документов, указанных в подпункте "в" настоящего пункта);
- xls,xlsx, ods- для документов, содержащих расчеты;
- pdf, jpg, jpeg- для документов с текстовым содержанием, в том числе включающих формулы и (или) графические изображения (за исключением документов, указанных в подпункте "в" настоящего пункта), а также документов с графическим содержанием.

Допускается формирование электронного документа путем сканирования непосредственно с оригинала документа (использование копий не допускается), которое осуществляется с сохранением ориентации оригинала документа в разрешении 300 - 500 dpi (масштаб 1:1) с использованием следующих режимов:

«черно-белый» (при отсутствии в документе графических изображений и (или) цветного текста);

«оттенки серого» (при наличии в документе графических изображений, отличных от цветного графического изображения);

«цветной» или «режим полной цветопередачи» (при наличии в документе цветных графических изображений либо цветного текста);

сохранением всех аутентичных признаков подлинности, а именно: графической подписи лица, печати, углового штампа бланка;

количество файлов должно соответствовать количеству документов, каждый из которых содержит текстовую и (или) графическую информацию.

Электронные документы должны обеспечивать:

возможность идентифицировать документ и количество листов в документе;  
- для документов, содержащих структурированные по частям, главам, разделам (подразделам) данные и вкладки, обеспечивающие переходы по оглавлению и (или) к содержащимся в тексте рисункам и таблицам.

Документы, подлежащие представлению в форматах xls, xlsm или ods, формируются в виде отдельного электронного документа.

III. Состав, последовательность и сроки выполнения административных процедур (действий), требования к порядку их выполнения, в том числе особенности выполнения административных процедур в электронной форме

Исчерпывающий перечень административных процедур  
Предоставление муниципальной услуги включает в себя следующие административные процедуры:

проверка документов и регистрация заявления;  
получение сведений посредством Федеральной государственной информационной системы «Единая система межведомственного электронного взаимодействия» (далее - СМЭВ);

рассмотрение документов и сведений;  
принятие решения;  
выдача результата;

внесение результата муниципальной услуги в реестр юридически значимых записей.

Перечень административных процедур (действий) при предоставлении муниципальной услуги услуг в электронной форме

При предоставлении муниципальной услуги в электронной форме заявителю обеспечиваются:

получение информации о порядке и сроках предоставления муниципальной услуги;

формирование заявления;

прием и регистрация Уполномоченным органом заявления и иных документов, необходимых для предоставления муниципальной услуги;

получение результата предоставления муниципальной услуги;

получение сведений о ходе рассмотрения заявления;

осуществление оценки качества предоставления муниципальной услуги;

досудебное (внесудебное) обжалование решений и действий (бездействия) Уполномоченного органа либо действия (бездействие) должностных лиц Уполномоченного органа, предоставляющего муниципальную услугу, либо государственного (муниципального) служащего.

Порядок осуществления административных процедур (действий) в электронной форме

Формирование заявления.

Формирование заявления осуществляется посредством заполнения электронной формы заявления на ЕПГУ без необходимости дополнительной подачи заявления в какой-либо иной форме.

Форматно-логическая проверка сформированного заявления осуществляется после заполнения заявителем каждого из полей электронной формы заявления. При выявлении некорректно заполненного поля электронной формы заявления заявитель уведомляется о характере выявленной ошибки и порядке ее устранения посредством информационного сообщения непосредственно в электронной форме заявления.

При формировании заявления заявителю обеспечивается:

а) возможность копирования и сохранения заявления и иных документов, указанных в пунктах 2.8 - 2.11 настоящего Административного регламента, необходимых для предоставления муниципальной услуги;

б) возможность печати на бумажном носителе копии электронной формы заявления;

в) сохранение ранее введенных в электронную форму заявления значений в любой момент по желанию пользователя, в том числе при возникновении ошибок ввода и возврате для повторного ввода значений в электронную форму заявления;

г) заполнение полей электронной формы заявления до начала ввода сведений заявителем с использованием сведений, размещенных в ЕСИА, и сведений, опубликованных на ЕПГУ, в части, касающейся сведений, отсутствующих в ЕСИА;

д) возможность вернуться на любой из этапов заполнения электронной формы заявления без потери ранее введенной информации;

е) возможность доступа заявителя на ЕПГУ к ранее поданным им заявлениям в течение не менее одного года, а также частично сформированных заявлений - в течение не менее 3 месяцев.

Сформированное и подписанное заявление и иные документы, необходимые для предоставления муниципальной услуги, направляются в Уполномоченный орган посредством ЕПГУ.

Уполномоченный орган обеспечивает в срок не позднее 1 рабочего дня с момента подачи заявления на ЕПГУ, а в случае его поступления в нерабочий или праздничный день, - в следующий за ним первый рабочий день:

## ОФИЦИАЛЬНОЕ ОПУБЛИКОВАНИЕ

а) прием документов, необходимых для предоставления муниципальной услуги, и направление заявителю электронного сообщения о поступлении заявления;

б) регистрацию заявления и направление заявителю уведомления о регистрации заявления либо об отказе в приеме документов, необходимых для предоставления муниципальной услуги.

Электронное заявление становится доступным для должностного лица Уполномоченного органа, ответственного за прием и регистрацию заявления (далее - ответственное должностное лицо), в государственной информационной системе, используемой Уполномоченным органом для предоставления муниципальной услуги (далее - ГИС).

Ответственное должностное лицо:  
проверяет наличие электронных заявлений, поступивших с ЕПГУ, с периодом не реже 2 раз в день;

рассматривает поступившие заявления и приложенные образы документов (документы);  
производит действия в соответствии с пунктом 3.4 настоящего Административного регламента.

Заявителю в качестве результата предоставления муниципальной услуги обеспечивается возможность получения документа:

в форме электронного документа, подписанного усиленной квалифицированной электронной подписью уполномоченного должностного лица Уполномоченного органа, направленного заявителю в личный кабинет на ЕПГУ;

в виде бумажного документа, подтверждающего содержание электронного документа, который заявитель получает при личном обращении в многофункциональный центр.

Получение информации о ходе рассмотрения заявления и о результате предоставления муниципальной услуги производится в личном кабинете на ЕПГУ, при условии авторизации. Заявитель имеет возможность просматривать статус электронного заявления, а также информацию о дальнейших действиях в личном кабинете по собственной инициативе, в любое время.

При предоставлении муниципальной услуги в электронной форме заявителю направляются:

а) уведомление о приеме и регистрации заявления и иных документов, необходимых для предоставления муниципальной услуги, содержащее сведения о факте приема заявления и документов, необходимых для предоставления муниципальной услуги, и начале процедуры предоставления муниципальной услуги, а также сведения о дате и времени окончания предоставления муниципальной услуги либо мотивированный отказ в приеме документов, необходимых для предоставления муниципальной услуги;

б) уведомление о результатах рассмотрения документов, необходимых для предоставления муниципальной услуги, содержащее сведения о принятии положительного решения о предоставлении муниципальной услуги и возможности получить результат предоставления муниципальной услуги либо мотивированный отказ в предоставлении муниципальной услуги.

Оценка качества предоставления муниципальной услуги.

Оценка качества предоставления муниципальной услуги осуществляется в соответствии с Правилами оценки гражданами эффективности деятельности руководителей территориальных органов федеральных органов исполнительной власти (их структурных подразделений) с учетом качества предоставления ими государственных услуг, а также применения результатов указанной оценки как основания для принятия решений о досрочном прекращении исполнения соответствующими руководителями своих должностных обязанностей, утвержденных постановлением Правительства Российской Федерации от 12 декабря 2012 года № 1284 «Об оценке гражданами эффективности деятельности руководителей территориальных органов федеральных органов исполнительной власти (их структурных подразделений) территориальных органов государственных внебюджетных фондов (их региональных отделений) с учетом качества предоставления государственных услуг, руководителей многофункциональных центров предоставления государственных и муниципальных услуг с учетом качества организации предоставления государственных и муниципальных услуг, а также о применении результатов указанной оценки как основания для принятия решений о досрочном прекращении исполнения соответствующими руководителями своих должностных обязанностей».

Заявителю обеспечивается возможность направления жалобы на решения, действия или бездействие Уполномоченного органа, должностного лица Уполномоченного органа либо муниципального служащего в соответствии со статьей 11.2 Федерального закона № 210-ФЗ и в порядке, установленном постановлением Правительства Российской Федерации от 20 ноября 2012 года № 1198-О федеральной государственной информационной системе, обеспечивающей процесс досудебного, (внесудебного) обжалования решений и действий (бездействия), совершенных при предоставлении государственных и муниципальных услуг.

Порядок исправления допущенных опечаток и ошибок в выданных в результате предоставления муниципальной услуги документах

В случае выявления опечаток и ошибок заявитель вправе обратиться в Уполномоченный орган с заявлением с приложением документов, указанных в пункте 2.8. настоящего Административного регламента.

Основания отказа в приеме заявления об исправлении опечаток и ошибок указаны в пункте 2.12 настоящего Административного регламента.

Исправление допущенных опечаток и ошибок в выданных в результате предоставления муниципальной услуги документах осуществляется в следующем порядке:

3.12.1 Заявитель при обнаружении опечаток и ошибок в документах, выданных в результате предоставления муниципальной услуги, обращается лично в Уполномоченный орган с заявлением о необходимости исправления опечаток и ошибок, в котором содержится указание на их описание.

3.12.2 Уполномоченный орган при получении заявления, указанного в подпункте 3.12.1 пункта 3.12 настоящего подпункта, рассматривает необходимость внесения соответствующих изменений в документы, являющиеся результатом предоставления муниципальной услуги.

3.12.3 Уполномоченный орган обеспечивает устранение опечаток и ошибок в документах, являющихся результатом предоставления муниципальной услуги.

3.13 Срок устранения опечаток и ошибок не должен превышать 3 (три) рабочих дней с даты регистрации заявления, указанного в подпункте 3.12.1 пункта 3.12 настоящего подпункта.

IV. Формы контроля за исполнением административного регламента

Порядок осуществления текущего контроля за соблюдением и исполнением ответственными должностными лицами положений административного и иных нормативных правовых актов, устанавливающих требования к предоставлению муниципальной услуги, а также принятием ими решений

Текущий контроль за соблюдением и исполнением настоящего Административного регламента, иных нормативных правовых актов, устанавливающих требования к предоставлению муниципальной услуги, осуществляется на постоянной основе должностными лицами Уполномоченного органа, уполномоченными на осуществление контроля за предоставлением муниципальной услуги.

Для текущего контроля используются сведения служебной корреспонденции, устная и письменная информация специалистов и должностных лиц Уполномоченного органа.

Текущий контроль осуществляется путем проведения проверок: решений о предоставлении (об отказе в предоставлении) муниципальной услуги; выявления и устранения нарушений прав граждан; рассмотрения, принятия решений и подготовки ответов на обращения граждан, содержащие жалобы на решения, действия (бездействие) должностных лиц.

Порядок и периодичность осуществления плановых и внеплановых проверок полноты и качества предоставления муниципальной услуги, в том числе порядок и формы контроля за полнотой и качеством предоставления муниципальной услуги

Контроль за полнотой и качеством предоставления муниципальной услуги включает в себя проведение плановых и внеплановых проверок.

Плановые проверки осуществляются на основании годовых планов работы Уполномоченного органа, утверждаемых руководителям Уполномоченного органа. При плановой проверке полноты и качества предоставления муниципальной услуги контролю подлежат:

соблюдение сроков предоставления муниципальной услуги;  
соблюдение положений настоящего Административного регламента; правильность и обоснованность принятого решения об отказе в предоставлении муниципальной услуги.

Основанием для проведения внеплановых проверок являются: получение от государственных органов, органов местного самоуправления информации о предполагаемых или выявленных нарушениях нормативных правовых актов Российской Федерации, нормативных правовых

актов Самарской области и администрации сельского поселения Новое Аделяково, обращения граждан и юридических лиц на нарушения законодательства, в том числе на качество предоставления муниципальной услуги.

Ответственность должностных лиц за решения и действия (бездействие), принимаемые (осуществляемые) ими в ходе предоставления муниципальной услуги

По результатам проведенных проверок в случае выявления нарушений положений настоящего Административного регламента, нормативных правовых актов Самарской области и администрации сельского поселения Новое Аделяково осуществляется привлечение виновных лиц к ответственности в соответствии с законодательством Российской Федерации.

Персональная ответственность должностных лиц за правильность и своевременность принятия решения о предоставлении (об отказе в предоставлении) муниципальной услуги закрепляется в их должностных регламентах в соответствии с требованиями законодательства.

Требования к порядку и формам контроля за предоставлением муниципальной услуги, в том числе со стороны граждан, их объединений и организаций

Граждане, их объединения и организации имеют право осуществлять контроль за предоставлением муниципальной услуги путем получения информации о ходе предоставления муниципальной услуги, в том числе о сроках завершения административных процедур (действий).

Граждане, их объединения и организации также имеют право: направлять замечания и предложения по улучшению доступности и качества предоставления муниципальной услуги;

вносить предложения о мерах по устранению нарушений настоящего Административного регламента.

Должностные лица Уполномоченного органа принимают меры к прекращению допущенных нарушений, устраняют причины и условия, способствующие совершению нарушений.

Информация о результатах рассмотрения замечаний и предложений граждан, их объединений и организаций доводится до сведения лиц, направивших эти замечания и предложения.

Досудебный (внесудебный) порядок обжалования решений и действий (бездействия) органа, предоставляющего муниципальную услугу, а также их должностных лиц, муниципальных служащих

Заявитель имеет право на обжалование решения и (или) действий (бездействия) Уполномоченного органа, должностных лиц Уполномоченного органа, муниципальных служащих, многофункционального центра, а также работника многофункционального центра при предоставлении муниципальной услуги в досудебном (внесудебном) порядке (далее - жалоба).

Органы местного самоуправления, организации и уполномоченные на рассмотрение жалобы лица, которым может быть направлена жалоба заявителя в досудебном (внесудебном) порядке;

В досудебном (внесудебном) порядке заявитель (представитель) вправе обратиться с жалобой в письменной форме на бумажном носителе или в электронной форме:

в Уполномоченный орган - на решение и (или) действия (бездействие) должностного лица, руководителя структурного подразделения Уполномоченного органа, на решение и действия (бездействие) Уполномоченного органа, руководителя Уполномоченного органа;

в вышестоящий орган на решение и (или) действия (бездействие) должностного лица, руководителя структурного подразделения Уполномоченного органа;

к руководителю многофункционального центра - на решения и действия (бездействие) работника многофункционального центра;

к учредителю многофункционального центра - на решения и действия (бездействие) многофункционального центра.

В Уполномоченном органе, многофункциональном центре, у учредителя многофункционального центра определяются уполномоченные на рассмотрение жалоб должностные лица.

Способы информирования заявителей о порядке подачи и рассмотрения жалобы, в том числе с использованием Единого портала государственных и муниципальных услуг (функций)

Информация о порядке подачи и рассмотрения жалобы размещается на информационных стендах в местах предоставления муниципальной услуги, на сайте Уполномоченного органа, ЕПГУ, а также предоставляется в устной форме по телефону и (или) на личном приеме либо в письменной форме почтовым отправлением по адресу, указанному заявителем (представителем).

Перечень нормативных правовых актов, регулирующих порядок досудебного (внесудебного) обжалования действий (бездействия) и (или) решений, принятых (осуществленных) в ходе предоставления муниципальной услуги

Порядок досудебного (внесудебного) обжалования решений и действий (бездействия) Уполномоченного органа, предоставляющего государственную (муниципальную) услугу, а также его должностных лиц регулируется:

Федеральным законом от 27.07.2013 г. № 210-ФЗ «Об организации предоставления государственных и муниципальных услуг»;

постановлением Правительства Российской Федерации от 20 ноября 2012 года № 1198 «О федеральной государственной информационной системе, обеспечивающей процесс досудебного (внесудебного) обжалования решений и действий (бездействия), совершенных при предоставлении муниципальных услуг».

Настоящий Административный регламент

Особенности выполнения административных процедур (действий) в многофункциональных центрах предоставления муниципальных услуг

Исчерпывающий перечень административных процедур (действий) при предоставлении муниципальной услуги, выполняемых многофункциональными центрами

6.1 Многофункциональный центр осуществляет:

информирование заявителей о порядке предоставления муниципальной услуги в многофункциональном центре, по иным вопросам, связанным с предоставлением муниципальной услуги, а также консультирование заявителей о порядке предоставления муниципальной услуги в многофункциональном центре;

выдачу заявителю результата предоставления муниципальной услуги, на бумажном носителе, подтверждающих содержание электронных документов, направленных в многофункциональный центр по результатам предоставления муниципальной услуги, а также выдачу документов, включая составление на бумажном носителе и заверение выписок из информационных систем органов, предоставляющих муниципальных услуг;

информацию и действия, предусмотренные Федеральным законом № 210-ФЗ.

В соответствии с частью 1.1 статьи 16 Федерального закона № 210-ФЗ для реализации своих функций многофункциональные центры вправе привлекать иные организации.

Информирование заявителей

Информирование заявителя многофункциональными центрами осуществляется следующими способами:

а) посредством привлечения средств массовой информации, а также путем размещения информации на официальных сайтах и информационных стендах многофункциональных центров;

б) при обращении заявителя в многофункциональный центр лично, по телефону, посредством почтовых отправлений, либо по электронной почте.

При личном обращении работник многофункционального центра подробно информирует заявителя по интересующим их вопросам в вежливой корректной форме с использованием официально-делового стиля речи. Рекомендуемое время предоставления консультации - не более 15 минут, время ожидания в очереди в секторе информирования для получения информации о муниципальных услугах не может превышать 15 минут.

Ответ на телефонный звонок должен начинаться с информации о наименовании организации, фамилии, имени, отчестве и должности работника многофункционального центра,

## ОФИЦИАЛЬНОЕ ОПУБЛИКОВАНИЕ

принявшего телефонный звонок. Индивидуальное устное консультирование при обращении заявителя по телефону работником многофункционального центра осуществляет не более 10 минут;

В случае если для подготовки ответа требуется более продолжительное время, работник многофункционального центра, осуществляющий индивидуальное устное консультирование по телефону, может предложить заявителю:

изложить обращение в письменной форме (ответ направляется Заявителю в соответствии со способом, указанным в обращении);

назначить другое время для консультаций.

При консультировании по письменным обращениям заявителей ответ направляется в письменном виде в срок не позднее 30 календарных дней с момента регистрации обращения в форме электронного документа по адресу электронной почты, указанному в обращении, поступившем в многофункциональный центр в форме электронного документа, и в письменной форме по почтовому адресу, указанному в обращении, поступившем в многофункциональный центр в письменной форме.

Выдача заявителю результата предоставления муниципальной услуги

При наличии в заявлении о предоставлении муниципальной услуги указания о выдаче результатов оказания услуги через многофункциональный центр, Уполномоченный орган передает документы в многофункциональный центр для последующей выдачи заявителю (представителю) способом, согласно заключенным соглашениям о взаимодействии заключенным между Уполномоченным органом и многофункциональным центром в порядке, утвержденном Постановлением № 797.

Порядок и сроки передачи Уполномоченным органом таких документов в многофункциональный центр определяются соглашением о взаимодействии, заключенным ими в порядке, установленном Постановлением № 797.

Прием заявителей для выдачи документов, являющихся результатом муниципальной услуги, в порядке очередности при получении номерного талона из терминала электронной очереди, соответствующего цели обращения, либо по предварительной записи.

Работник многофункционального центра осуществляет следующие действия: устанавливает личность заявителя на основании документа, удостоверяющего личность в соответствии с законодательством Российской Федерации; проверяет полномочия представителя заявителя (в случае обращения представителя заявителя);

определяет статус исполнения заявления заявителя в ГИС; распечатывает результат предоставления муниципальной услуги в виде экземпляра электронного документа на бумажном носителе и заверяет его с использованием печати многофункционального центра (в предусмотренных нормативными правовыми актами Российской Федерации случаях - печати с изображением Государственного герба Российской Федерации);

заверяет экземпляр электронного документа на бумажном носителе с использованием печати многофункционального центра (в предусмотренных нормативными правовыми актами Российской Федерации случаях - печати с изображением Государственного герба Российской Федерации);

выдает документы заявителю, при необходимости запрашивает у заявителя подписи за каждый выданный документ;

запрашивает согласие заявителя на участие в смс-опросе для оценки качества предоставленных услуг многофункциональным центром.

Приложение № 1  
к Административному регламенту по  
предоставлению муниципальной услуги

Форма решения о предоставлении  
муниципальной услуги

Наименование уполномоченного органа исполнительной власти субъекта Российской Федерации или органа местного самоуправления

Кому \_\_\_\_\_  
(фамилия, имя, отчество)  
(телефон и адрес электронной почты)

Решение о предоставлении жилого помещения

Дата \_\_\_\_\_ № \_\_\_\_\_

По результатам рассмотрения заявления и приложенных к нему документов, в соответствии со статьей 57 Жилищного кодекса Российской Федерации принято решение предоставить жилое помещение:

- ФИО заявителя  
и совместно проживающим с ним членам семьи: 1.  
2.  
3.  
4.

Сведения о жилом помещении	
Вид жилого помещения	
Адрес	
Количество комнат	
Общая площадь	
Жилая площадь	

(должность \_\_\_\_\_ (подпись) \_\_\_\_\_ (расшифровка подписи)  
Сотрудника органа власти,  
принявшего решение)

«\_» \_\_\_\_\_ 20\_\_ г.

М.П.

Приложение № 2  
к Административному регламенту  
по предоставлению муниципальной услуги

Форма решения об отказе в приеме документов, необходимых для предоставления услуги/об отказе в предоставлении услуги

Наименование уполномоченного органа исполнительной власти субъекта Российской Федерации или органа местного самоуправления

Кому \_\_\_\_\_  
(фамилия, имя, отчество)

(телефон и адрес электронной почты)

РЕШЕНИЕ

об отказе в приеме документов, необходимых для предоставления услуги» Предоставление жилого помещения по договору социального найма»

Дата \_\_\_\_\_ № \_\_\_\_\_

По результатам рассмотрения заявления от \_\_\_\_\_ № \_\_\_\_\_ и приложенных к нему документов, в соответствии с Жилищным кодексом Российской Федерации принято решение отказать в приеме документов, необходимых для предоставления услуги, по следующим основаниям:

№ пункта адм. регламента	Наименование основания для отказа в соответствии с единым стандартом	Разъяснение причин отказа предоставления услуги
	Запрос о предоставлении услуги подан в орган государственной власти, орган местного самоуправления или организацию, в полномочия которых не входит предоставление услуги	Указываются основания такого вывода
	Неполное заполнение обязательных полей в форме запроса о предоставлении услуги	Указываются основания такого вывода
	Предоставление неполного комплекта документов	Указывается исчерпывающий перечень документов, не представленных заявителем
	Предоставление документов утратило силу на момент обращения за услугой	Указывается исчерпывающий перечень документов, утративших силу
	Представленные документы содержат подчистку и исправления текста, не заверенные в порядке, установленном законодательством Российской Федерации	Указывается исчерпывающий перечень документов, содержащих подчистку и исправления
	Заявление подано лицам, не имеющим полномочий представлять интересы заявителя	

Вы вправе повторно обратиться в уполномоченный орган с заявлением о предоставлении услуги после устранения указанных нарушений.

Данный отказ может быть обжалован в досудебном порядке путем направления жалобы в уполномоченный орган, а также в судебном порядке.

(должность \_\_\_\_\_ (подпись) \_\_\_\_\_ (расшифровка подписи)  
органа власти,  
принявшего заявление)

«\_» \_\_\_\_\_ 20\_\_ г.

М.П.

Приложение № 3  
к Административному регламенту  
по предоставлению муниципальной услуги

Форма решения об отказе в предоставлении  
муниципальной услуги

Наименование уполномоченного органа исполнительной власти субъекта Российской Федерации или органа местного самоуправления

Кому \_\_\_\_\_  
(фамилия, имя, отчество)

(телефон и адрес электронной почты)

РЕШЕНИЕ

об отказе в предоставлении услуги» Предоставление жилого помещения по договору социального найма»

Дата \_\_\_\_\_ № \_\_\_\_\_

По результатам рассмотрения заявления от \_\_\_\_\_ № \_\_\_\_\_ и приложенных к нему документов, в соответствии с Жилищным кодексом Российской Федерации принято решение отказать в приеме документов, необходимых для предоставления услуги, по следующим основаниям:

№ пункта адм. регламента	Наименование основания для отказа в соответствии с единым стандартом	Разъяснение причин отказа предоставления услуги
	Документы (сведения), представленные заявителем, противоречат документам (сведениям), полученным в рамках межведомственного взаимодействия	Указываются основания такого вывода
	Отсутствие у членов семьи места жительства на территории субъекта Российской Федерации	Указываются основания такого вывода



## ОФИЦИАЛЬНОЕ ОПУБЛИКОВАНИЕ

	Представленными документами и сведениями не подтверждаются право гражданина на предоставление жилого помещения	Указываются основания такого вывода
	Отсутствие законных оснований на предоставление жилого помещения по договору социального найма в соответствии с Жилищным кодексом Российской Федерации	Указываются основания такого вывода

Разъяснение причин отказа: \_\_\_\_\_

Дополнительная информация: \_\_\_\_\_

Вы вправе повторно обратиться в уполномоченный орган с заявлением о предоставлении услуги после устранения указанных нарушений.  
Данный отказ может быть обжалован в досудебном порядке путем направления жалобы в уполномоченный орган, а также в судебном порядке.

(должность органа власти, принявшего заявление) \_\_\_\_\_ (подпись) \_\_\_\_\_ (расшифровка подписи) \_\_\_\_\_

« \_ » \_\_\_\_\_ 20 \_ г.

М.П.

Приложение № 4  
к Административному регламенту  
по предоставлению муниципальной услуги

Форма заявления о предоставлении муниципальной услуги

(наименование органа, уполномоченного для предоставления услуги)

Заявление о предоставлении жилого помещения  
по договору социального найма

1. Заявитель

(фамилия, имя, отчество (при наличии), дата рождения, СНИЛС) Телефон (мобильный): \_\_\_\_\_

Адрес электронной почты: \_\_\_\_\_

Документ, удостоверяющий личность  
заявителя: наименование: \_\_\_\_\_

серия, номер \_\_\_\_\_ дата выдачи: \_\_\_\_\_  
кем выдан: \_\_\_\_\_  
код подразделения: \_\_\_\_\_

Адрес регистрации по месту жительства: \_\_\_\_\_

2. Представитель заявителя:

(фамилия, имя, отчество (при наличии))

Документ, удостоверяющий личность представителя  
заявителя: наименование: \_\_\_\_\_

серия, номер \_\_\_\_\_ дата выдачи: \_\_\_\_\_  
Документ, подтверждающий полномочия представителя заявителя: \_\_\_\_\_

3. Проживаю один \_\_\_\_\_ Проживаю совместно с членами семьи \_\_\_\_\_

4. Состою в браке \_\_\_\_\_

Супруг: \_\_\_\_\_

(фамилия, имя, отчество (при наличии), дата рождения, СНИЛС) Документ, удостоверяющий личность супруга:

наименование: \_\_\_\_\_  
серия, номер \_\_\_\_\_ дата выдачи: \_\_\_\_\_  
кем выдан: \_\_\_\_\_

код подразделения: \_\_\_\_\_

5. Проживаю с родителями (родителями супруга)

ФИО

родителя \_\_\_\_\_

(фамилия, имя, отчество (при наличии), дата рождения, СНИЛС) Документ, удостоверяющий личность:

наименование: \_\_\_\_\_  
серия, номер \_\_\_\_\_ дата выдачи: \_\_\_\_\_  
кем выдан: \_\_\_\_\_

6. Имеются дети О

ФИО ребенка (до 14 лет)

(фамилия, имя, отчество (при наличии), дата рождения, СНИЛС)

Номер актовой записи о рождении \_\_\_\_\_ дата \_\_\_\_\_  
место регистрации \_\_\_\_\_

ФИО ребенка (старше 14 лет)

(фамилия, имя, отчество (при наличии), дата рождения, СНИЛС)

Номер актовой записи о рождении \_\_\_\_\_ дата \_\_\_\_\_  
место регистрации \_\_\_\_\_

Документ, удостоверяющий личность:

наименование: \_\_\_\_\_  
серия, номер \_\_\_\_\_ дата выдачи: \_\_\_\_\_  
кем выдан: \_\_\_\_\_

4. Имеются иные родственники, проживающие совместно с ФИО родственника (до 14 лет)

(фамилия, имя, отчество (при наличии), дата рождения, СНИЛС)

Номер актовой записи о рождении \_\_\_\_\_ дата \_\_\_\_\_  
место регистрации \_\_\_\_\_  
Степень родства \_\_\_\_\_

ФИО родственника (старше 14 лет) \_\_\_\_\_  
(фамилия, имя, отчество (при наличии), дата рождения, СНИЛС) Степень родства \_\_\_\_\_

Документ, удостоверяющий личность:

наименование: \_\_\_\_\_  
серия, номер \_\_\_\_\_ дата выдачи: \_\_\_\_\_  
кем выдан: \_\_\_\_\_

Полноту и достоверность представленных в запросе сведений подтверждаю.

Даю свое согласие на получение, обработку и передачу моих персональных данных согласно Федеральному закону от 27.07.2006 № 152-ФЗ «О персональных данных».

АДМИНИСТРАЦИЯ  
СЕЛЬСКОГО ПОСЕЛЕНИЯ  
ОЗЕРКИ  
МУНИЦИПАЛЬНОГО РАЙОНА  
ЧЕЛНО-ВЕРШИНСКИЙ  
САМАРСКОЙ ОБЛАСТИ

ПО С Т А Н О В Л Е Н И Е

от 30 декабря 2022 года № 62

Об утверждении административного регламента предоставления муниципальной услуги «Передача в собственность граждан занимаемых ими жилых помещений жилищного фонда (приватизация жилищного фонда)»

В соответствии с Федеральным законом №131-ФЗ от 06.10.2003г. «Об общих принципах организации местного самоуправления в Российской Федерации», Федеральным законом №210-ФЗ от 27.07.2010г. «Об организации предоставления государственных и муниципальных услуг», Жилищным кодексом РФ, администрация сельского поселения Озерки муниципального района Челно-Вершинский Самарской области

ПО С Т А Н О В Л Я Е Т:

1. Утвердить Административный регламент предоставления муниципальной услуги «Передача в собственность граждан занимаемых ими жилых помещений жилищного фонда (приватизация жилищного фонда)» (Приложение №1)

2. Опубликовать настоящее постановление в газете «Официальный вестник» и разместить на официальном сайте сельского поселения Озерки в сети Интернет.

3. Настоящее постановление вступает в силу со дня его официального опубликования.

Глава сельского поселения Озерки

Л.М.Паннина

Приложение № 1  
к постановлению администрации  
сельского поселения Озерки  
муниципального района Челно-Вершинский  
Самарской области  
от «30» декабря 2022 г. № 62

Административный регламент предоставления муниципальной услуги «Передача в собственность граждан занимаемых ими жилых помещений жилищного фонда (приватизация жилищного фонда)»

Общие положения

Административный регламент предоставления муниципальной услуги «Передача в собственность граждан занимаемых ими жилых помещений жилищного фонда (приватизация жилищного фонда)» (далее - Административный регламент) устанавливает состав, последовательность и сроки выполнения административных процедур (действий) и (или) принятия решений по предоставлению муниципальной услуги, осуществляемых по запросу (заявлению) физического лица либо его представителя. Настоящий Административный регламент регулирует отношения, возникающие на основании Закона Российской Федерации от 4 июля 1991 г. № 1541-1 «О приватизации жилищного фонда в Российской Федерации», Федерального закона от 29 декабря 2004 г. № 189-ФЗ «О введении в действие Жилищного кодекса Российской Федерации», Федерального закона от 13 июля 2015 г. № 218-ФЗ «О государственной регистрации недвижимости», Федерального закона от 27 июля 2010 г. № 210-ФЗ «Об организации предоставления государственных и муниципальных услуг».

Круг Заявителей

Заявителями на получение муниципальной услуги являются граждане Российской Федерации, имеющие право пользования жилыми помещениями государственного или муниципального жилищного фонда на условиях социального найма, а согласия всех имеющих право на приватизацию данных жилых помещений совершеннолетних лиц и несовершеннолетних в возрасте от 14 до 18 лет (далее - заявитель).

Интересы заявителей, указанных в пункте 1.2 настоящего Административного регламента, могут представлять лица, обладающие соответствующими полномочиями (далее - представитель). Каждый гражданин имеет право, на приобретение в собственность бесплатно, в порядке приватизации, жилого помещения один раз.

Требования к порядку информирования о предоставлении муниципальной услуги

Информирование о порядке предоставления муниципальной услуги осуществляется:

## ОФИЦИАЛЬНОЕ ОПУБЛИКОВАНИЕ

непосредственно при личном приеме заявителя в администрации сельского поселения Озерки муниципального района Чельно-Вершинский Самарской области (далее - администрация поселения) или МФЦ предоставления государственных и муниципальных услуг (далее - МФЦ); по телефону Уполномоченном органе или МФЦ;

письменно, в том числе посредством электронной почты, факсимильной связи;

посредством размещения в открытой и доступной форме информации:

в федеральной государственной информационной системе «Единый портал государственных и муниципальных услуг (функций)» (<https://www.gosuslugi.ru/>) (далее - ЕПГУ);

на официальном сайте Администрации сельского поселения <http://cn-ozerkki.ru/>;

посредством размещения информации на информационных стендах администрации поселения или многофункционального центра.

Информирование осуществляется по вопросам, касающимся:

способов подачи заявления о предоставлении муниципальной услуги;

адресов администрации поселения и МФЦ, обращение в которые необходимо для предоставления муниципальной услуги;

справочной информации о работе администрации поселения;

документов, необходимых для предоставления муниципальной услуги и услуг, которые являются необходимыми и обязательными для предоставления муниципальной услуги;

порядка и сроков предоставления муниципальной услуги;

порядка получения сведений о ходе рассмотрения заявления о предоставлении муниципальной услуги и о результатах предоставления муниципальной услуги;

по вопросам предоставления услуг, которые являются необходимыми и обязательными для предоставления муниципальной услуги;

порядка досудебного (внесудебного) обжалования действий (бездействия) должностных лиц, и принимаемых ими решений при предоставлении муниципальной услуги.

Получение информации по вопросам предоставления муниципальной услуги и услуг, которые являются необходимыми и обязательными для предоставления муниципальной услуги осуществляется бесплатно.

При устном обращении Заявителя (лично или по телефону) должностное лицо администрации поселения, работник МФЦ, осуществляющий консультирование, подробно и в вежливой (корректной) форме информирует обратившихся по интересующим вопросам.

Ответ на телефонный звонок должен начинаться с информации о наименовании органа, в который позвонил Заявитель, фамилии, имени, отчества (последнее - при наличии) и должности специалиста, принявшего телефонный звонок.

Если должностное лицо администрации поселения не может самостоятельно дать ответ, телефонный звонок должен быть переадресован (переведен) на другое должностное лицо или же обратившемуся лицу должен быть сообщен телефонный номер, по которому можно будет получить необходимую информацию.

Если подготовка ответа требует продолжительного времени, он предлагает Заявителю один из следующих вариантов дальнейших действий:

изложить обращение в письменной форме;

назначить другое время для консультации.

Должностное лицо администрации поселения не вправе осуществлять информирование, выходящее за рамки стандартных процедур и условий предоставления муниципальной услуги, и влияющее прямо или косвенно на принимаемое решение.

Продолжительность информирования по телефону не должна превышать 10 минут.

Информирование осуществляется в соответствии с графиком приема граждан.

По письменному обращению должностное лицо администрации поселения, ответственный за предоставление муниципальной услуги, подробно в письменной форме разъясняет гражданину сведения по вопросам, указанным в пункте 1.5. настоящего Административного регламента в порядке, установленном Федеральным законом от 2 мая 2006 г. № 59-ФЗ «О порядке рассмотрения обращений граждан Российской Федерации» (далее - Федеральный закон № 59-ФЗ).

На ЕПГУ размещаются сведения, предусмотренные Положением о федеральной государственной информационной системе «Федеральный реестр государственных и муниципальных услуг (функций)», утвержденным постановлением Правительства Российской Федерации от 24 октября 2011 года № 861.

Доступ к информации о сроках и порядке предоставления муниципальной услуги осуществляется без выполнения заявителем каких-либо требований, в том числе без использования программного обеспечения, установка которого на технические средства заявителя требует заключения лицензионного или иного соглашения с правообладателем программного обеспечения, предусматривающего взимание платы, регистрацию или авторизацию заявителя или предоставление им персональных данных.

На официальном сайте администрации поселения, на стендах в местах предоставления муниципальной услуги и услуг, которые являются необходимыми и обязательными для предоставления муниципальной услуги, и в МФЦ размещается следующая справочная информация:

о месте нахождения и графике работы администрации поселения и их структурных подразделений, ответственных за предоставление муниципальной услуги, а также МФЦ;

справочные телефоны структурных подразделений Администрации поселения, ответственных за предоставление муниципальной услуги, в том числе номер телефона-автоинформатора (при наличии);

адрес официального сайта, а также электронной почты и (или) формы обратной связи Администрации поселения в сети «Интернет».

В залах ожидания Администрации поселения размещаются нормативные правовые акты, регулирующие порядок предоставления муниципальной услуги, в том числе Административный регламент, которые по требованию заявителя предоставляются ему для ознакомления.

Размещение информации о порядке предоставления муниципальной услуги на информационных стендах в помещении многофункционального центра осуществляется в соответствии с соглашением, заключенным между многофункциональным центром и Администрацией поселения с учетом требований к информированию, установленных Административным регламентом.

Информация о ходе рассмотрения заявления о предоставлении муниципальной услуги и о результатах предоставления муниципальной услуги может быть получена заявителем (его представителем) в личном кабинете на ЕПГУ, а также в соответствующем структурном подразделении администрации поселения при обращении заявителя лично, по телефону посредством электронной почты.

## II. Стандарт предоставления муниципальной услуги. Наименование муниципальной услуги

Муниципальная Передача в собственность граждан занимаемых ими жилых помещений жилищного фонда (приватизация жилищного фонда).

Наименование органа государственной власти, органа местного самоуправления (организации), предоставляющего муниципальную услугу

Муниципальная услуга предоставляется администрацией сельского поселения Озерки муниципального района Чельно-Вершинский Самарской области (далее-администрация).

В предоставлении муниципальной услуги принимают участие: МБУ м.р. Чельно-Вершинский Самарской области «Многофункциональный центр предоставления государственных и муниципальных услуг», Федеральная служба государственной регистрации, кадастра и картографии, органы, осуществляющие технический учет и инвентаризацию в РФ объектов капитального строительства, МВД России, ФНС России, ЗАГС России, ПФР России, муниципальное казенное учреждение «Комитет по делам семьи и детства м.р. Чельно-Вершинский Самарской области», иные органы государственной власти и местного самоуправления на территории Российской Федерации).

При предоставлении муниципальной услуги Администрация использует виды сведений владельцев (поставщиков) видов сведений, посредством Федеральной государственной информационной системы «Единая система межведомственного электронного взаимодействия» (далее - СМЭВ):

Сведения о регистрационном учете по месту жительства или месту пребывания - МВД России;

Сведения о лицах, зарегистрированных по месту пребывания или по месту жительства, а также состоящих на миграционном учёте, совместно по одному адресу - МВД России;

Предоставление из ЕГР ЗАГС по запросу сведений о рождении - ФНС;

Сведения о действительности Паспорта Гражданина РФ - МВД РФ;

О соответствии фамильно-именной группы, даты рождения, пола и СНИЛС - ПФР;

Сведения из ЕГР ЗАГС о перемене фамилии, имени, отчестве - ФНС;

Сведения о наличии приватизируемого жилого помещения в реестре муниципальной собственности - орган государственной власти (местного самоуправления), ответственный за ведение реестра муниципальной собственности;

Сведения, подтверждающие, что ранее право заявителя на приватизацию не было использовано - орган государственной власти (местного самоуправления), осуществляющий заключение договора на приватизацию;

Документы, подтверждающие право заявителя на пользование жилым помещением - администрация, ответственный за предоставление жилых помещений на условиях найма из муниципальной собственности;

Соглашение о расторжении договора передачи жилого помещения в собственность граждан - орган государственной власти (местного самоуправления), осуществляющий заключение договора на приватизацию.

При предоставлении муниципальной услуги администрации запрещается требовать от заявителя осуществления действий, в том числе согласований, необходимых для получения муниципальной услуги и связанных с обращением в иные государственные органы и организации, за исключением получения услуг, включенных в перечень услуг, которые являются необходимыми и обязательными для предоставления муниципальной услуги.

Описание результата предоставления муниципальной услуги

Результатом предоставления муниципальной услуги является один из следующих документов:

Решение о заключении договора о передаче жилого помещения в собственность граждан с приложением проекта договора о передаче жилого помещения в собственность граждан в форме электронного документа, подписанного усиленной электронной подписью.

2.5.2 Решение об отказе в предоставлении муниципальной услуги.

Срок предоставления муниципальной услуги, в том числе с учетом необходимости обращения в организации, участвующие в предоставлении муниципальной услуги, срок приостановления предоставления муниципальной услуги, срок выдачи (направления) документов, являющихся результатом предоставления муниципальной услуги

Администрация в течение 35 рабочих дней со дня регистрации заявления и документов, необходимых для предоставления муниципальной услуги в администрации, направляет заявителю способом указанным в заявлении один из результатов, указанных в пункте 2.5 Административного регламента.

Нормативные правовые акты, регулирующие предоставление муниципальной услуги

Перечень нормативных правовых актов, регулирующих предоставление муниципальной услуги (с указанием их реквизитов и источников официального опубликования), в федеральной государственной информационной системе «Федеральный реестр государственных и муниципальных услуг (функций)» и на ЕПГУ.

- Конституция Российской Федерации;
- Жилищный кодекс Российской Федерации;
- Федеральный закон от 29.12.2004г. № 189-ФЗ «О введении в действие Жилищного кодекса Российской Федерации»;
- Закон Российской Федерации от 04.07.1991г. № 1541-1 «О приватизации жилищного фонда в Российской Федерации»;
- Федеральный закон от 13.07.2015г. №218-ФЗ «О государственной регистрации недвижимости»;
- Федеральный закон от 24.07.2007г. №221-ФЗ «О кадастровой деятельности»;
- Федеральный закон от 27.07.2010г. № 210-ФЗ «Об организации предоставления государственных и муниципальных услуг»;
- Федеральный закон от 27.07.2006г. № 149-ФЗ «Об информации, информационных технологиях и о защите информации»;
- Федеральный закон от 06.10.2003г. № 131-ФЗ «Об общих принципах организации местного самоуправления в Российской Федерации»;
- решение Комитета Российской Федерации по муниципальному хозяйству от 18.11.1993 № 4 «Об утверждении Примерного положения о бесплатной приватизации жилищного фонда в Российской Федерации»;
- иные нормативные акты Российской Федерации и Самарской области, правовые акты органов местного самоуправления и настоящий Регламент.

Исчерпывающий перечень документов и сведений, необходимых в соответствии с нормативными правовыми актами для предоставления муниципальной услуги и услуг, которые являются необходимыми и обязательными для предоставления муниципальной услуги, подлежащих представлению заявителем, способы их получения заявителем, в том числе в электронной форме, порядок их представления

Для получения муниципальной услуги заявитель представляет:

Заявление о предоставлении муниципальной услуги по форме, согласно Приложению № 1 к настоящему Административному регламенту.

В случае направления заявления посредством ЕПГУ формирование заявления осуществляется посредством заполнения интерактивной формы на ЕПГУ без необходимости дополнительной подачи заявления в какой-либо иной форме.

В заявлении также указывается один из следующих способов направления результата предоставления муниципальной услуги:

в форме электронного документа в личном кабинете на ЕПГУ;

дополнительно на бумажном носителе в виде распечатанного экземпляра электронного документа в администрации, МФЦ.

Основной документ, удостоверяющий личность заявителя, представителя (паспорт гражданина Российской Федерации) предоставляется в случаях обращения заявителя без использования ЕПГУ.

В случае направления заявления посредством ЕПГУ сведения из документа, удостоверяющего личность заявителя, представителя, проверяются при подтверждении учетной записи в Единой системе идентификации и аутентификации (далее - ЕСИА) и могут быть проверены путем направления запроса с использованием СМЭВ. Паспорт гражданина РФ заявителя и всех членов его семьи, а также лица, зарегистрированных в приватизируемом жилом помещении, и лиц, имеющих право пользования этим помещением на условиях социального найма, достигших 14-летнего возраста.

При обращении посредством Портала к электронной форме заявления прикрываются страницы паспорта гражданина РФ (независимо от того, заполнены данные страницы или нет): с фотографией, об адресе регистрации по месту жительства, о ранее выданных паспортах; свидетельство о рождении или документ, подтверждающий факт рождения и регистрации ребенка, выданные в установленном порядке (в случае рождения ребенка на территории иностранного государства), для членов семьи заявителя, не достигших 14-летнего возраста.

2.8.3. В случае, если заявление подается представителем, дополнительно предоставляется документ, подтверждающий полномочия представителя действовать от имени заявителя.

Документ, подтверждающий полномочия заявителя должен быть выдан нотариусом и подписан усиленной квалифицированной электронной подписью нотариуса.

Основной документ, удостоверяющий личность представителя заявителя (паспорт гражданина Российской Федерации) предоставляется в случаях обращения представителя заявителя без использования ЕПГУ.

Документ, подтверждающий полномочия представителя заявителя, лица, уполномоченного в установленном порядке члена семьи заявителя, лица, зарегистрированного в приватизируемом жилом помещении (нотариально удостоверенная доверенность), законного представителя лица, имеющего право пользования данным помещением на условиях социального найма, достигшего 14-летнего возраста, или решение администрации поселения в сфере опеки, попечительства и патронажа (в отношении недееспособных/

ОФИЦИАЛЬНОЕ ОПУБЛИКОВАНИЕ

ограниченно дееспособных граждан, а также детей, оставшихся без попечения родителей, детей, помещенных под надзор в организации для детей-сирот и детей, оставшихся без попечения родителей), оформленные в установленном порядке и подтверждающие полномочия представителя заявителя по предоставлению документов для подписания Договора передачи в порядке приватизации занимаемых гражданами жилых помещений (далее - договор передачи), получению договора передачи.

Вступившее в законную силу решение суда о признании гражданина недееспособным/ограниченно дееспособным (копия, заверенная судом, принявшим решение) - представляется в отношении заявителя, членов семьи заявителя, лиц, зарегистрированных в приватизируемом жилом помещении, а также лиц, имеющих право пользования данным помещением на условиях социального найма.

Согласие органа, уполномоченного в сфере опеки и попечительства, на передачу в порядке приватизации жилого помещения в собственность недееспособного/ограниченно дееспособного гражданина, а также в собственность детей, оставшихся без попечения родителей, детей, помещенных под надзор в организации для детей-сирот и детей, оставшихся без попечения родителей, - представляется в отношении заявителя, членов семьи заявителя, лиц, зарегистрированных в приватизируемом жилом помещении, а также лиц, имеющих право пользования данным помещением на условиях социального найма.

Сведения о лицах, зарегистрированных по месту пребывания или по месту жительства, а также состоящих на миграционном учете совместно по одному адресу.

Выписка из личного дела (справка) с указанием периода прохождения службы, состава семьи и увольнения регистрации при воинской части по периодам службы (для офицеров, в том числе уволенных в запас, и членов их семей; граждан, проходящих (проходивших) военную службу по контракту, и членов их семей; граждан, которым предоставлено (было предоставлено) в пользование служебное жилое помещение при воинской части на период трудового договора (контракта), и членов их семей) - представляется в отношении заявителя, членов семьи заявителя, лиц, зарегистрированных в приватизируемом жилом помещении, лиц, имеющих право пользования данным помещением на условиях социального найма (в случае прохождения службы).

Справка об освобождении гражданина, участвующего в приватизации, и ее копия - представляется в отношении заявителя, членов семьи заявителя, лиц, зарегистрированных в приватизируемом жилом помещении, лиц, имеющих право пользования данным помещением на условиях социального найма (в случае отбывания наказания в местах лишения свободы).

Вступившее в законную силу решение суда (о наличии или отсутствии) жилищных или имущественных прав на жилое помещение заявителя, членов семьи заявителя, лиц, зарегистрированных в приватизируемом жилом помещении, лиц, имеющих право пользования данным помещением на условиях социального найма) (копия, заверенная судом, принявшим решение) - представляется в отношении заявителя, членов семьи заявителя, лиц, зарегистрированных в приватизируемом жилом помещении, лиц, имеющих право пользования данным помещением на условиях социального найма (при наличии в отношении таких лиц вступившего в силу решения суда).

Вступивший в законную силу приговор суда (копия, заверенная судом, принявшим решение), а также документ, подтверждающий отбывание наказания гражданами, осужденными к лишению свободы или к принудительным работам (в соответствии с постановлением Конституционного Суда Российской Федерации от 23 июня 1995 г. № 8-П), - представляется в отношении заявителя, членов семьи заявителя, лиц, зарегистрированных в приватизируемом жилом помещении, лиц, имеющих право пользования данным помещением на условиях социального найма (при наличии в отношении таких лиц, вступившего в силу приговора суда).

Письменное согласие на приватизацию занимаемого жилого помещения заявителя, члена семьи заявителя, иного лица, зарегистрированного в приватизируемом жилом помещении, лица, имеющего право пользования данным помещением на условиях социального найма, достигшего 14-летнего возраста, и/или его законного представителя или лица, уполномоченного в установленном порядке, или письменный отказ от приватизации занимаемого жилого помещения члена семьи заявителя, иного лица, зарегистрированного в приватизируемом жилом помещении, лица, имеющего право пользования данным помещением на условиях социального найма, достигшего 14-летнего возраста, и/или его законного представителя или лица, уполномоченного в установленном порядке.

В случае обращения посредством ЕПГУ и предоставления документа, подтверждающего полномочия действовать от имени заявителя необходимость предоставления письменного согласия, указанного в данном пункте Административного регламента отсутствует.

Договор социального найма на приватизируемое жилое помещение, в том числе дополнительное(ые) соглашение(я) к нему (при наличии) либо ордер / выписка из распоряжения органа исполнительной власти (при наличии у заявителя) / выписка из протокола заседания жилищной комиссии уполномоченных органов власти и подведомственных организаций; в случае утери ордера - копия распоряжения органа исполнительной власти, выданная органами, уполномоченными на предоставление сведений архивного фонда на приватизируемое жилое помещение, вступившее в законную силу решение суда о признании права пользования жилым помещением на условиях социального найма, другой документ, устанавливающий право на проживание в данном жилом помещении;

Сведения о месте регистрации и проживания заявителя и других лиц, совместно участвующих в приватизации испрашиваемого жилого помещения, в период с 11.07.1991г. по момент обращения за приватизацией;

Документ уполномоченного органа, подтверждающий неиспользованное (использованное) право на участие в приватизации по прежнему месту жительства, а также документ, подтверждающий полномочия данного органа на выдачу указанного документа;

Документ о перемене фамилии (имени, отчества) заявителя и иных лиц совместно участвующих в приватизации испрашиваемого жилого помещения (при наличии данного факта).

Заявления и прилагаемые документы, указанные в пункте 2.8 настоящего Административного регламента, направляются (подаются) в администрация в электронной форме путем заполнения формы запроса через личный кабинет на ЕПГУ, либо путем обращения в МФЦ, либо при личном обращении в администрацию.

Письменный отказ от участия в приватизации.  
Исчерпывающий перечень документов и сведений, необходимых в соответствии с нормативными правовыми актами для предоставления муниципальной услуги, которые находятся в распоряжении государственных органов, органов местного самоуправления и иных органов, участвующих в предоставлении муниципальных услуг в случае обращения:

Перечень документов и сведений, необходимых в соответствии с нормативными правовыми актами для предоставления муниципальной услуги, которые находятся в распоряжении государственных органов, органов местного самоуправления и иных органов, участвующих в предоставлении государственных или муниципальных услуг в случае обращения:  
Ордер или выписка из распоряжения органа исполнительной власти о предоставлении жилого помещения по договору социального найма.

Свидетельство о рождении для членов семьи заявителя, лиц, зарегистрированных в приватизируемом жилом помещении, не достигших 14-летнего возраста.

Документы, содержащие сведения о гражданстве лиц, не достигших 14-летнего возраста.

Выписка из домоводной книги с полной информацией о гражданах, зарегистрированных по месту жительства в данном жилом помещении в настоящее время, а также зарегистрированных ранее и выбывших за период с момента выдачи ордера.

Копия финансового лицевого счета при приватизации комнат в коммунальной квартире или отдельных квартир в случае утери ордера.

Документы, подтверждающие использованное (неиспользованное) право на приватизацию жилого помещения.

Документ администрации поселения, подтверждающий неиспользованное право на участие в приватизации по прежнему месту жительства, представляется в отношении заявителя, членов семьи заявителя, лиц, зарегистрированных в приватизируемом жилом помещении, лиц, имеющих право пользования данным помещением на условиях социального найма.

Документ, подтверждающий полномочия органа, указанного в пункте 2.11.7 настоящего Административного регламента, по выдаче документа, подтверждающего неиспользованное право на участие в приватизации по прежнему месту жительства (копия, заверенная органом, его выдавшим).

Исчерпывающий перечень оснований для отказа в приеме документов, необходимых для предоставления муниципальной услуги

Основаниями для отказа в приеме к рассмотрению документов, необходимых для предоставления муниципальной услуги, являются:

запрос о предоставлении услуги подан в орган государственной власти, орган местного самоуправления или организацию, в полномочия которых не входит предоставление услуги;

неполное заполнение обязательных полей в форме запроса о предоставлении услуги (недостовверное, неправильное);

представление неполного комплекта документов;

представленные документы утратили силу на момент обращения за услугой (документ, удостоверяющий личность; документ, удостоверяющий полномочия представителя Заявителя, в случае обращения за предоставлением услуги указанным лицом);

представленные документы содержат подчистки и исправления текста, не заверенные в порядке, установленном законодательством Российской Федерации;

подача заявления о предоставлении услуги и документов, необходимых для предоставления услуги, в электронной форме с нарушением установленных требований;

представленные в электронной форме документы содержат повреждения, наличие которых не позволяет в полном объеме использовать информацию и сведения, содержащиеся в документах для предоставления услуги;

заявление подано лицом, не имеющим полномочий представлять интересы заявителя.

Решение об отказе в приеме документов направляется не позднее первого рабочего дня, следующего за днем подачи заявления.

Исчерпывающий перечень оснований для приостановления или отказа в предоставлении муниципальной услуги

Основаниями для отказа в предоставлении муниципальной услуги являются:

Противоречие документов или сведений, полученных с использованием межведомственного информационного взаимодействия, представленным заявителем документам или сведениям.

Обращение за предоставлением муниципальной услуги лица, не являющегося заявителем на предоставление муниципальной услуги в соответствии с настоящим Административным регламентом (в случае, если указанное основание было выявлено при процедуре принятия решения о предоставлении муниципальной услуги).

2.13.3 Отсутствие согласия с приватизацией жилого помещения одного из членов семьи заявителя, лиц, зарегистрированных в приватизируемом жилом помещении, лиц, имеющих право пользования данным помещением на условиях социального найма и не использующих право на приватизацию.

2.13.4 Обращение заявителя, одного из членов семьи заявителя, иного лица, зарегистрированного в приватизируемом жилом помещении, лица, имеющего право пользования данным помещением на условиях социального найма, достигшего 14-летнего возраста, и/или его законного представителя или лица, уполномоченного в установленном порядке, об отсутствии намерений оформлять приватизацию.

Отказ в приватизации жилого помещения одного или нескольких лиц, зарегистрированных по месту жительства с заявителем.

Использованное ранее право на приватизацию.  
Обращение с запросом о приватизации жилого помещения, находящегося в аварийном состоянии, в общежитии, служебного жилого помещения.

Отсутствие/предоставление сведений, подтверждающих участие (неучастие) в приватизации, из других субъектов Российской Федерации.

Отсутствие права собственности на приватизируемое заявителем жилое помещение у органа государственной власти, органа местного самоуправления субъекта Российской Федерации, предоставляющего муниципальную услугу.

Изменение паспортовых и/или иных персональных данных в период предоставления муниципальной услуги.

Арест жилого помещения.

Изменение состава лиц, совместно проживающих в приватизируемом жилом помещении с заявителем, в период предоставления муниципальной услуги.

Наличие в составе семьи заявителя лиц, зарегистрированных в приватизируемом жилом помещении, лиц, имеющих право пользования данным помещением на условиях социального найма (в случае, если от соответствующих лиц не представлено согласие на приватизацию жилого помещения или не представлены сведения, подтверждающие отсутствие у соответствующих лиц права на приватизацию жилого помещения):

граждан, выбывших в организации стационарного социального обслуживания; временно отсутствующих граждан (выбывших для прохождения службы в ряды Вооруженных сил, на период учебы/работы, в жилые помещения, предоставленные для временного проживания);

граждан, выбывших в места лишения свободы или осужденных к принудительным работам (в соответствии с постановлением Конституционного Суда Российской Федерации от 23 июня 1995 г. № 8-П);

граждан, снятых с регистрационного учета на основании судебных решений, но сохранивших право пользования жилым помещением;

граждан, снятых с регистрационного учета без указания точного адреса.

В случае непредоставления документов, выражающих волю граждан вышеперечисленных категорий в отношении приватизации жилого помещения (согласие на отказ/доверенность), или документов, подтверждающих прекращение права на жилое помещение.

Наличие в составе семьи заявителя лиц, зарегистрированных в приватизируемом жилом помещении, лиц, имеющих право пользования данным помещением на условиях социального найма, граждан, признанных на основании судебных решений безвестно отсутствующими.

Решение органа, осуществляющего государственную регистрацию прав на недвижимое имущество и сделок с ним, государственной кадастровый учет недвижимого имущества, об отказе в государственной регистрации прав (перехода прав) на приватизируемое жилое помещение в случаях, когда причина отказа не может быть устранена самостоятельно Департаментом.

Оспаривание в судебном порядке права на жилое помещение, в отношении которого подан запрос.

Перечень услуг, которые являются необходимыми и обязательными для предоставления муниципальной услуги, в том числе сведения о документе (документах), выдаваемом (выдаваемом) организациями, участвующими в предоставлении муниципальной услуги

Услуги, необходимые и обязательные для предоставления муниципальной услуги, отсутствуют.

Порядок, размер и основания взимания государственной пошлины или иной оплаты, взимаемой за предоставление муниципальной услуги

Предоставление муниципальной услуги осуществляется бесплатно.

Услуги, необходимые и обязательные для предоставления муниципальной услуги, отсутствуют.

Максимальный срок ожидания в очереди при подаче запроса о предоставлении муниципальной услуги и при получении результата предоставления муниципальной услуги

Максимальный срок ожидания в очереди при подаче запроса о предоставлении муниципальной услуги и при получении результата предоставления муниципальной услуги в КУМИ или МФЦ составляет не более 15 минут.

Срок и порядок регистрации запроса заявителя о предоставлении муниципальной услуги, в том числе в электронной форме

Срок регистрации заявления о предоставлении муниципальной услуги подлежат регистрации в администрации сельского поселения Озеркив течение 15 минут с момента

## ОФИЦИАЛЬНОЕ ОПУБЛИКОВАНИЕ

приема заявления и документов, необходимых для предоставления муниципальной услуги.

Требования к помещениям, в которых предоставляется муниципальная услуга

Местоположение административных зданий, в которых осуществляется прием заявлений и документов, необходимых для предоставления муниципальной услуги, а также выдача результатов предоставления муниципальной услуги, должно обеспечивать удобство для граждан с точки зрения пешеходной доступности от остановок общественного транспорта.

В случае, если имеется возможность организации стоянки (парковки) возле здания (строения), в котором размещено помещение приема и выдачи документов, организовывается стоянка (парковка) для личного автомобильного транспорта заявителей. За пользование стоянкой (парковкой) с заявителей плата не взимается.

Для парковки специальных автотранспортных средств инвалидов на стоянке (парковке) выделяется не менее 10% мест (но не менее одного места) для бесплатной парковки транспортных средств, управляемых инвалидами I, II группы, а также инвалидами III группы в порядке, установленном Правительством Российской Федерации, и транспортных средств, перевозящих таких инвалидов и (или) детей-инвалидов.

В целях обеспечения беспрепятственного доступа заявителей, в том числе передвигающихся на инвалидных колясках, вход в здание и помещения, в которых предоставляется муниципальная услуга, оборудуются пандусами, поручнями, тактильными (контрастными) предупреждающими элементами, иными специальными приспособлениями, позволяющими обеспечить беспрепятственный доступ и передвижение инвалидов, в соответствии с законодательством Российской Федерации о социальной защите инвалидов.

Центральный вход в здание администрации поселения должен быть оборудован информационной табличкой (вывеской), содержащей информацию:

наименование;  
местонахождение и юридический адрес;  
режим работы;  
график приема;  
номера телефонов для справок.

Помещения, в которых предоставляется муниципальная услуга, должны соответствовать санитарно-эпидемиологическим правилам и нормативам.

Помещения, в которых предоставляется муниципальная услуга, оснащаются: противопожарной системой и средствами пожаротушения; системой оповещения о возникновении чрезвычайной ситуации; средствами оказания первой медицинской помощи; туалетными комнатами для посетителей.

Зал ожидания Заявителей оборудуется стульями, скамьями, количество которых определяется исходя из фактической нагрузки и возможностей для их размещения в помещении, а также информационными стендами.

Тексты материалов, размещенных на информационном стенде, печатаются удобным для чтения шрифтом, без искажений, с выделением наиболее важных мест полужирным шрифтом.

Места для заполнения заявлений оборудуются стульями, столами (стойками), бланками заявлений, письменными принадлежностями.

Места приема Заявителей оборудуются информационными табличками (вывесками) с указанием:

номера кабинета и наименования отдела;  
фамилии, имени и отчества (последнее - при наличии), должности ответственного лица за прием документов;  
графика приема Заявителей.

Рабочее место каждого ответственного лица за прием документов, должно быть оборудовано персональным компьютером с возможностью доступа к необходимым информационным базам данных, печатающим устройством (принтером) и копирующим устройством.

Лично, ответственное за прием документов, должно иметь настольную табличку с указанием фамилии, имени, отчества (последнее - при наличии) и должности.

При предоставлении муниципальной услуги инвалидам обеспечиваются:

- возможность беспрепятственного доступа к объекту (зданию, помещению), в котором предоставляется муниципальная услуга;
- возможность самостоятельного передвижения по территории, на которой расположены здания и помещения, в которых предоставляется муниципальная услуга, а также входа в такие объекты и выхода из них, посадки в транспортное средство и высадки из него, в том числе с использованием кресла-коляски;
- сопровождение инвалидов, имеющих стойкие расстройства функции зрения и самостоятельного передвижения;
- надлежащее размещение оборудования и носителей информации, необходимых для обеспечения беспрепятственного доступа инвалидов зданиям и помещениям, в которых предоставляется муниципальная услуга, и к муниципальной услуге с учетом ограничений их жизнедеятельности;
- дублирование необходимой для инвалидов звуковой и зрительной информации, а также надписей, знаков и иной текстовой и графической информации знаками, выполненными рельефно-точечным шрифтом Брайля;
- допуск сурдопереводчика и тифлосурдопереводчика;
- допуск собаки-проводника при наличии документа, подтверждающего ее специальное обучение, на объекты (здания, помещения), в которых предоставляются муниципальная услуга;
- оказание инвалидам помощи в преодолении барьеров, мешающих получению ими муниципальных услуг наравне с другими лицами.

Показатели доступности и качества муниципальной услуги

Основными показателями доступности предоставления муниципальной услуги являются:

- наличие полной и понятной информации о порядке, сроках и ходе предоставления муниципальной услуги в информационно-телекоммуникационных сетях общего пользования (в том числе в сети «Интернет»), средствах массовой информации;
  - возможность получения заявителем уведомлений о предоставлении муниципальной услуги с помощью ЕПГУ;
  - возможность получения информации о ходе предоставления муниципальной услуги, в том числе с использованием информационно-коммуникационных технологий.
- Основными показателями качества предоставления муниципальной услуги являются:
- своевременность предоставления муниципальной услуги в соответствии со стандартом ее предоставления, установленным настоящим Административным регламентом;
  - минимально возможное количество взаимодействий гражданина с должностными лицами, участвующими в предоставлении муниципальной услуги;
  - отсутствие обоснованных жалоб на действия (бездействие) сотрудников и их некорректное (невнимательное) отношение к заявителям;
  - отсутствие нарушений установленных сроков в процессе предоставления муниципальной услуги;
  - отсутствие заявлений об оспаривании решений, действий (бездействия) администрации поселения, его должностных лиц, принимаемых (совершенных) при предоставлении муниципальной услуги, по итогам рассмотрения которых вынесены решения об удовлетворении (частичном удовлетворении) требований заявителей.

Иные требования, в том числе учитывающие особенности предоставления муниципальной услуги в многофункциональных центрах, особенности предоставления муниципальной услуги по экстерриториальному принципу и особенности предоставления муниципальной услуги в электронной форме

Предоставление муниципальной услуги по экстерриториальному принципу осуществляется в части обеспечения возможности подачи заявлений посредством ЕПГУ и получения результата муниципальной услуги в МФЦ.

Заявителям обеспечивается возможность представления заявления и прилагаемых документов в форме электронных документов посредством ЕПГУ.

В этом случае заявитель или его представитель авторизуется на ЕПГУ посредством подтвержденной учетной записи в ЕСИА, заполняет заявление о предоставлении муниципальной

услуги с использованием интерактивной формы в электронном виде.

Заполненное заявление о предоставлении муниципальной услуги отправляется заявителем вместе с прикрепленными электронными образами документов, необходимыми для предоставления муниципальной услуги, в администрации. При авторизации в ЕСИА заявление о предоставлении муниципальной услуги считается подписанным простой электронной подписью заявителя, представителя, уполномоченного на подписание заявления.

Результаты предоставления муниципальной услуги, указанные в пункте 2.5 настоящего Административного регламента, направляются заявителю, представителю в личный кабинет на ЕПГУ в форме электронного документа, подписанного усиленной квалифицированной электронной подписью уполномоченного должностного лица Администрации поселения в случае направления заявления посредством ЕПГУ.

В случае направления заявления посредством ЕПГУ результат предоставления муниципальной услуги также может быть выдан заявителю на бумажном носителе в МФЦ в порядке, предусмотренном пунктом 6.4 настоящего Административного регламента.

Электронные документы представляются в следующих форматах:

- а) xml - для формализованных документов;
- б) doc, docx, odt - для документов с текстовым содержанием, не включающим формулы (за исключением документов, указанных в подпункте "в" настоящего пункта);
- в) xls,xlsx, ods - для документов, содержащих расчеты;
- г) pdf, jpg, jpeg - для документов с текстовым содержанием, в том числе включающих формулы и (или) графические изображения (за исключением документов, указанных в подпункте "в" настоящего пункта), а также документов с графическим содержанием.

Допускается формирование электронного документа путем сканирования непосредственно с оригинала документа (использование копий не допускается), которое осуществляется с сохранением ориентации оригинала документа в разрешении 300 - 500 dpi (масштаб 1:1) с использованием следующих режимов:

«черно-белый» (при отсутствии в документе графических изображений и (или) цветного текста);

«оттенки серого» (при наличии в документе графических изображений, отличных от цветного графического изображения);

«цветной» или «режим полной цветопередачи» (при наличии в документе цветных графических изображений либо цветного текста);

сохранением всех аутентичных признаков подлинности, а именно: графической подписи лица, печати, утлового штампа бланка;

количество файлов должно соответствовать количеству документов, каждый из которых содержит текстовую и (или) графическую информацию.

Электронные документы должны обеспечивать:

- возможность идентифицировать документ и количество листов в документе;
- для документов, содержащих структурированные по частям, главам, разделам (подразделам) данные и закладки, обеспечивающие переходы по оглавлению и (или) к содержащимся в тексте рисункам и таблицам.

Документы, подлежащие представлению в форматах xls, xlsx или ods, формируются в виде отдельного электронного документа.

Состав, последовательность и сроки выполнения административных процедур (действий), требования к порядку их выполнения, в том числе особенности выполнения административных процедур в электронной форме

Исчерпывающий перечень административных процедур  
Предоставление муниципальной услуги включает в себя следующие административные процедуры:

- проверка документов и регистрация заявления;
- получение сведений посредством СМЭВ;
- рассмотрение документов и сведений;
- принятие решения;
- выдача результата;
- внесение результата муниципальной услуги в реестр юридически значимых записей.

Перечень административных процедур (действий) при предоставлении муниципальной услуги услуг в электронной форме

При предоставлении муниципальной услуги в электронной форме заявителю обеспечиваются:

- получение информации о порядке и сроках предоставления муниципальной услуги;
- формирование заявления;
- прием и регистрация Администрацией поселения заявления и иных документов, необходимых для предоставления муниципальной услуги;
- получение результата предоставления муниципальной услуги;
- получение сведений о ходе рассмотрения заявления;
- осуществление оценки качества предоставления муниципальной услуги;
- досудебное (внесудебное) обжалование решений и действий (бездействия) администрации поселения либо действия (бездействие) должностных лиц администрации поселения, представляющего муниципальную, либо муниципального служащего.

Порядок осуществления административных процедур (действий) в электронной форме

Формирование заявления.

Формирование заявления осуществляется посредством заполнения электронной формы заявления на ЕПГУ без необходимости дополнительной подачи заявления в какой-либо иной форме.

Форматно-логическая проверка сформированного заявления осуществляется после заполнения заявителем каждого из полей электронной формы заявления. При выявлении некорректно заполненного поля электронной формы заявления заявитель уведомляется о характере выявленной ошибки и порядке ее устранения посредством информационного сообщения непосредственно в электронной форме заявления.

При формировании заявления заявителю обеспечивается:

- а) возможность копирования и сохранения заявления и иных документов, указанных в пункте 2.8 настоящего Административного регламента, необходимых для предоставления муниципальной услуги;
- б) возможность печати на бумажном носителе копии электронной формы заявления;
- в) сохранение ранее введенных в электронную форму заявления значений в любой момент по желанию пользователя, в том числе при возникновении ошибок ввода и возврате для повторного ввода значений в электронную форму заявления;
- г) заполнение полей электронной формы заявления до начала ввода сведений заявителем с использованием сведений, размещенных в ЕСИА, и сведений, опубликованных на ЕПГУ, в части, касающейся сведений, отсутствующих в ЕСИА;
- д) возможность вернуться на любой из этапов заполнения электронной формы заявления без потери ранее введенной информации;
- е) возможность доступа заявителя на ЕПГУ к ранее поданным им заявлениям в течение не менее одного года, а также частично сформированных заявлений - в течение не менее 3 месяцев.

Сформированное и подписанное заявление и иные документы, необходимые для предоставления муниципальной услуги, направляются в Администрацию посредством ЕПГУ.

Администрация обеспечивает в срок не позднее 1 рабочего дня с момента подачи заявления на ЕПГУ, а в случае его поступления в нерабочий или праздничный день, - в следующий за ним первый рабочий день:

- а) прием документов, необходимых для предоставления муниципальной услуги, и направление заявителем электронного сообщения о поступлении заявления;
- б) регистрацию заявления и направление заявителем уведомления о регистрации заявления либо об отказе в приеме документов, необходимых для предоставления муниципальной услуги.

Электронное заявление становится доступным для должностного лица администрации поселения, ответственного за прием и регистрацию заявления (далее - ответственный

## ОФИЦИАЛЬНОЕ ОПУБЛИКОВАНИЕ

должностное лицо), в государственной информационной системе, используемой Администрацией поселения для предоставления муниципальной услуги (далее - ГИС).

Ответственное должностное лицо: проверяет наличие электронных заявлений, поступивших с ЕПГУ, с периодом не реже 2 раз в день;

рассматривает поступившие заявления и приложенные образы документов (документы); производит действия в соответствии с пунктом 3.4 настоящего Административного регламента.

Заявителю в качестве результата предоставления муниципальной услуги обеспечивается возможность получения документа:

в форме электронного документа, подписанного усиленной квалифицированной электронной подписью уполномоченного должностного лица КУМИ, направленного заявителю в личный кабинет на ЕПГУ;

в виде бумажного документа, подтверждающего содержание электронного документа, который заявитель получает при личном обращении в МФЦ.

Получение информации о ходе рассмотрения заявления и о результате предоставления муниципальной услуги производится в личном кабинете на ЕПГУ, при условии авторизации. Заявитель имеет возможность просматривать статус электронного заявления, а также информацию о дальнейших действиях в личном кабинете по собственной инициативе, в любое время.

При предоставлении муниципальной услуги в электронной форме заявителю направляются: а) уведомление о приеме и регистрации заявления и иных документов, необходимых для предоставления муниципальной услуги, содержащее сведения о факте приема заявления и документов, необходимых для предоставления муниципальной услуги, и начале процедуры предоставления муниципальной услуги, а также сведения о дате и времени окончания предоставления муниципальной услуги либо мотивированный отказ в приеме документов, необходимых для предоставления муниципальной услуги;

б) уведомление о результатах рассмотрения документов, необходимых для предоставления муниципальной услуги, содержащее сведения о принятии положительного решения о предоставлении муниципальной услуги и возможности получить результат предоставления муниципальной услуги либо мотивированный отказ в предоставлении муниципальной услуги.

Оценка качества предоставления муниципальной услуги.

Оценка качества предоставления муниципальной услуги осуществляется в соответствии с Правилами оценки гражданами эффективности деятельности руководителей территориальных органов федеральных органов исполнительной власти (их структурных подразделений) с учетом качества предоставления ими муниципальных услуг, а также применения результатов указанной оценки как основания для принятия решений о досрочном прекращении исполнения соответствующими руководителями своих должностных обязанностей, утвержденными постановлением Правительства Российской Федерации от 12 декабря 2012 года № 1284 «Об оценке гражданами эффективности деятельности руководителей территориальных органов федеральных органов исполнительной власти (их структурных подразделений) и территориальных органов государственных внебюджетных фондов (их региональных отделений) с учетом качества предоставления муниципальных услуг, руководителей МФЦ предоставления государственных и муниципальных услуг с учетом качества организации предоставления государственных и муниципальных услуг, а также о применении результатов указанной оценки как основания для принятия решений о досрочном прекращении исполнения соответствующими руководителями своих должностных обязанностей».

Заявителю обеспечивается возможность направления жалобы на решения, действия или бездействия администрации поселения, должностного лица администрации поселения либо муниципального служащего в соответствии со статьей 11.2 Федерального закона № 210-ФЗ и в порядке, установленном постановлением Правительства Российской Федерации от 20 ноября 2012 года № 1198 «О федеральной государственной информационной системе, обеспечивающей процесс досудебного, (внесудебного) обжалования решений и действий (бездействия), совершенных при предоставлении государственных и муниципальных услуг».

Порядок исправления допущенных опечаток и ошибок в выданных в результате предоставления муниципальной услуги документах

В случае выявления опечаток и ошибок заявитель вправе обратиться в администрацию поселения с заявлением с приложением документов, указанных в пункте 2.8. настоящего Административного регламента.

Основания отказа в приеме заявления об исправлении опечаток и ошибок указаны в пункте 2.12 настоящего Административного регламента.

Исправление допущенных опечаток и ошибок в выданных в результате предоставления муниципальной услуги документах осуществляется в следующем порядке:

Заявитель при обнаружении опечаток и ошибок в документах, выданных в результате предоставления муниципальной услуги, обращается лично в администрацию поселения с заявлением о необходимости исправления опечаток и ошибок, в котором содержится указание на их описание.

Администрация при получении заявления, указанного в подпункте 3.13.1 пункта 3.13 настоящего документа, рассматривает необходимость внесения соответствующих изменений в документы, являющиеся результатом предоставления муниципальной услуги.

Администрация поселения обеспечивает устранение опечаток и ошибок в документах, являющихся результатом предоставления муниципальной услуги.

Срок устранения опечаток и ошибок не должен превышать 3 (три) рабочих дней с даты регистрации заявления, указанного в подпункте 3.13.1 пункта 3.13 настоящего документа.

Формы контроля за исполнением административного регламента

Порядок осуществления текущего контроля за соблюдением и исполнением ответственными должностными лицами положений административного и иных нормативных правовых актов, устанавливающих требования к предоставлению муниципальной услуги, а также принятием ими решений

Текущий контроль за соблюдением и исполнением настоящего Административного регламента, иных нормативных правовых актов, устанавливающих требования к предоставлению муниципальной услуги, осуществляется на постоянной основе должностными лицами администрации сельского поселения, уполномоченными на осуществление контроля за предоставлением муниципальной услуги.

Для текущего контроля используются сведения служебной корреспонденции, устная и письменная информация специалистов и должностных лиц администрации поселения.

Текущий контроль осуществляется путем проведения проверок: решений о предоставлении (об отказе в предоставлении) муниципальной услуги; выявления и устранения нарушений прав граждан; рассмотрения, принятия решений и подготовки ответов на обращения граждан, содержащие жалобы на решения, действия (бездействия) должностных лиц.

Порядок и периодичность осуществления плановых и внеплановых проверок полноты и качества предоставления муниципальной услуги, в том числе порядок и формы контроля за полнотой и качеством предоставления муниципальной услуги

Контроль за полнотой и качеством предоставления муниципальной услуги включает в себя проведение плановых и внеплановых проверок.

Плановые проверки осуществляются на основании годовых планов работы администрации, утверждаемых руководителем администрации поселения. При плановой проверке полноты и качества предоставления муниципальной услуги контролю подлежат:

соблюдение сроков предоставления муниципальной услуги;

соблюдение положений настоящего Административного регламента;

правильность и обоснованность принятого решения об отказе в предоставлении муниципальной услуги.

Основания для проведения внеплановых проверок являются:

получение от государственных органов, органов местного самоуправления информации о предполагаемых или выявленных нарушениях нормативных правовых актов Российской Федерации, нормативных правовых актов сельского поселения Красный Строитель; обращение граждан и юридических лиц на нарушения законодательства, в том числе на качество предоставления муниципальной услуги

обращения граждан и юридических лиц на нарушения законодательства, в том числе на

качество предоставления муниципальной услуги.

Ответственность должностных лиц за решения и действия (бездействия), принимаемые (осуществляемые) ими в ходе предоставления муниципальной услуги

По результатам проведенных проверок в случае выявления нарушений положений настоящего Административного регламента, нормативных правовых актов администрации сельского поселения осуществляется привлечение виновных лиц к ответственности в соответствии с законодательством Российской Федерации.

Персональная ответственность должностных лиц за правильность и своевременность принятия решения о предоставлении (об отказе в предоставлении) муниципальной услуги закрепляется в их должностных регламентах в соответствии с требованиями законодательства.

Требования к порядку и формам контроля за предоставлением муниципальной услуги, в том числе со стороны граждан, их объединений и организаций

Граждане, их объединения и организации имеют право осуществлять контроль за предоставлением муниципальной услуги путем получения информации о ходе предоставления муниципальной услуги, в том числе о сроках завершения административных процедур (действий).

Граждане, их объединения и организации также имеют право: направлять замечания и предложения по улучшению доступности и качества предоставления муниципальной услуги;

вносить предложения о мерах по устранению нарушений настоящего Административного регламента.

Должностные лица Администрации поселения принимают меры к прекращению допущенных нарушений, устраняют причины и условия, способствующие совершению нарушений.

Информация о результатах рассмотрения замечаний и предложений граждан, их объединений и организаций доводится до сведения лиц, направивших эти замечания и предложения.

Досудебный (внесудебный) порядок обжалования решений и действий (бездействия) органа, предоставляющего муниципальную услугу, а также их должностных лиц, муниципальных служащих

Заявитель имеет право на обжалование решения и (или) действий (бездействия) администрации поселения, должностных лиц администрации поселения, МФЦ, а также работника многофункционального центра при предоставлении муниципальной услуги в досудебном (внесудебном) порядке (далее - жалоба).

Органы местного самоуправления, организации и уполномоченные на рассмотрение жалобы лица, которым может быть направлена жалоба заявителя в досудебном (внесудебном) порядке;

В досудебном (внесудебном) порядке заявитель (представитель) вправе обратиться с жалобой в письменной форме на бумажном носителе или в электронной форме: руководителю МФЦ, главе администрации сельского поселения.

В администрации сельского поселения, МФЦ, определяются уполномоченные на рассмотрение жалоб должностные лица.

Способы информирования заявителей о порядке подачи и рассмотрения жалобы, в том числе с использованием Единого портала и муниципальных услуг (функций)

Информация о порядке подачи и рассмотрения жалобы размещается на информационных стендах в местах предоставления муниципальной услуги, на сайте администрации поселения, ЕПГУ, а также предоставляется в устной форме по телефону и (или) на личном приеме либо в письменной форме почтовым отправлением по адресу, указанному заявителем (представителем).

Перечень нормативных правовых актов, регулирующих порядок досудебного (внесудебного) обжалования действий (бездействия) и (или) решений, принятых (осуществленных) в ходе предоставления муниципальной услуги

Порядок досудебного (внесудебного) обжалования решений и действий администрации поселения, предоставляющего муниципальную услугу, а также его должностных лиц регулируется:

Федеральным законом «Об организации предоставления государственных и муниципальных услуг»;

Постановлением Правительства Российской Федерации от 20 ноября 2012 года № 1198 «О федеральной государственной информационной системе,

обеспечивающей процесс досудебного (внесудебного) обжалования решений и действий (бездействия), совершенных при предоставлении государственных и муниципальных услуг».

Особенности выполнения административных процедур (действий) в многофункциональных центрах предоставления муниципальных услуг

Исчерпывающий перечень административных процедур (действий) при предоставлении муниципальной услуги, выполняемых многофункциональными центрами

6.1 Многофункциональный центр осуществляет:

информирование заявителей о порядке предоставления муниципальной услуги в МФЦ, по иным вопросам, связанным с предоставлением муниципальной услуги, а также консультирование заявителей о порядке предоставления муниципальной услуги в МФЦ;

выдачу заявителю результата предоставления муниципальной услуги, на бумажном носителе, подтверждающих содержание электронных документов, направленных в многофункциональный центр по результатам предоставления муниципальной услуги, а также выдачу документов, включая составление на бумажном носителе и заверение выписок из информационных систем органов, предоставляющих муниципальные услуги;

иные процедуры и действия, предусмотренные Федеральным законом № 210-ФЗ.

В соответствии с частью 1.1 статьи 16 Федерального закона № 210-ФЗ для реализации своих функций многофункциональные центры вправе привлекать иные организации.

Информирование заявителей

Информирование заявителя многофункциональными центрами осуществляется следующими способами:

а) посредством привлечения средств массовой информации, а также путем размещения информации на официальных сайтах и информационных стендах МФЦ;

б) при обращении заявителя в многофункциональный центр лично, по телефону, посредством почтовых отправлений, либо по электронной почте.

При личном обращении работник многофункционального центра подробно информирует заявителей по интересующим их вопросам в вежливой корректной форме с использованием официально-делового стиля речи. Рекомендуемое время предоставления консультации - не более 15 минут, время ожидания в очереди в секторе информирования для получения информации о муниципальных услугах не может превышать 15 минут.

Ответ на телефонный звонок должен начинаться с информации о наименовании организации, фамилии, имени, отчестве и должности работника многофункционального центра, принявшего телефонный звонок. Индивидуальное устное консультирование при обращении заявителя по телефону работник многофункционального центра осуществляет не более 10 минут;

В случае если для подготовки ответа требуется более продолжительное время, работник многофункционального центра, осуществляющий индивидуальное устное консультирование по телефону, может предложить заявителю:

изложить обращение в письменной форме (ответ направляется Заявителю в соответствии со способом, указанным в обращении);

назначить другое время для консультации.

При консультировании по письменным обращениям заявителей ответ направляется в письменном виде в срок не позднее 30 календарных дней с момента регистрации обраще-

## ОФИЦИАЛЬНОЕ ОПУБЛИКОВАНИЕ

ния в форме электронного документа по адресу электронной почты, указанному в обращении, поступившем в многофункциональный центр в форме электронного документа, и в письменной форме по почтовому адресу, указанному в обращении, поступившем в многофункциональный центр в письменной форме.

Выдача заявителю результата предоставления муниципальной услуги

При наличии в заявлении о предоставлении муниципальной услуги указания о выдаче результатов оказания услуги через многофункциональный центр, администрация поселения передает документы в многофункциональный центр для последующей выдачи заявителю (представителю) способом, согласно заключенным соглашениям о взаимодействии заключенным между администрацией сельского поселения и многофункциональным центром. Порядок и сроки передачи Администрацией поселения таких документов в многофункциональный центр определяются соглашением о взаимодействии, заключенным ими в порядке, установленном Постановлением № 797 от 27 сентября 2011 г.

Прием заявителей для выдачи документов, являющихся результатом муниципальной услуги, в порядке очередности при получении номерного талона из терминала электронной очереди, соответствующего цели обращения, либо по предварительной записи.

Работник многофункционального центра осуществляет следующие действия: устанавливает личность заявителя на основании документа, удостоверяющего личность в соответствии с законодательством Российской Федерации;

проверяет полномочия представителя заявителя (в случае обращения представителя заявителя);

определяет статус исполнения заявления заявителя в ГИС;

распечатывает результат предоставления муниципальной услуги в виде экземпляра электронного документа на бумажном носителе и заверяет его с использованием печати многофункционального центра;

заверяет экземпляр электронного документа на бумажном носителе с использованием печати многофункционального центра;

выдает документы заявителю, при необходимости запрашивает у заявителя подписи за каждый выданный документ;

запрашивает согласие заявителя на участие в sms-опросе для оценки качества предоставленных услуг многофункциональным центром.

сообщений, рассылки ussd-сообщений и др.), посредством направления мне сведений по информационно-телекоммуникационной сети Интернет на предоставленные мною номер телефона и (или) адрес электронной почты.

Настоящее согласие не устанавливает предельных сроков обработки данных.

Порядок отзыва согласия на обработку персональных данных мне известен.

Контактная информация субъекта персональных данных для предоставления информации об обработке персональных данных, а также в иных случаях, предусмотренных законодательством:

(почтовый адрес),(телефон), (адрес электронной почты).

Подпись \_\_\_\_\_ (расшифровка подписи)

Дата \_\_\_\_\_

Запрос принят: Ф.И.О. должностного лица (работника), уполномоченного на прием запроса

Подпись \_\_\_\_\_ (расшифровка подписи)

Дата \_\_\_\_\_

Приложение 2  
к Административному регламенту предоставления муниципальной услуги «Передача в собственность граждан занимаемых ими жилых помещений жилищного фонда (приватизация жилищного фонда)»

Форма

Сведения о заявителе, которому адресован документ (Ф.И.О. физического лица)  
Документ, удостоверяющий личность \_\_\_\_\_ (вид документа)  
\_\_\_\_\_ (серия, номер)  
\_\_\_\_\_ (кем, когда выдан) Контактная информация:  
тел. \_\_\_\_\_  
эл. почта \_\_\_\_\_

Дата

Решение об отказе в приеме документов, необходимых для предоставления муниципальной услуги

Сведения о заявителе:

(Ф.И.О. физического лица)

Документ, удостоверяющий личность \_\_\_\_\_ (вид документа)  
\_\_\_\_\_ (серия, номер) \_\_\_\_\_ (кем, когда выдан)

СНИЛС \_\_\_\_\_

Кому адресован документ:

(наименование уполномоченного органа исполнительной власти субъекта Российской Федерации или органа местного самоуправления)

(адрес регистрации по месту жительства)

(адрес регистрации по месту жительства)

Контактная информация

Тел. \_\_\_\_\_

эл. почта \_\_\_\_\_

Заявление

Прошу предоставить муниципальную услугу «Передача в собственность граждан занимаемых ими жилых помещений жилищного фонда (приватизация жилищного фонда)» в отношении жилого помещения по адресу:

Настоящим подтверждаю, что ранее право на участие в приватизации на территории Российской Федерации не использовал.

Документы, необходимые для предоставления муниципальной услуги, прилагаются.

Конечный результат предоставления муниципальной услуги (решение о заключении договора о передаче жилого помещения в собственность граждан с приложением проекта договора о передаче жилого помещения в собственность граждан в форме электронного документа, подписанного усиленной электронной подписью) прошу представить с использованием Единого портала государственных и муниципальных услуг (функций) в форме электронного документа.

Решение об отказе в приеме документов, необходимых для предоставления муниципальной услуги, прошу: вручить лично, представить с использованием Единого портала государственных и муниципальных услуг (функций) в форме электронного документа (нужное подчеркнуть).

Решение о приостановлении предоставления муниципальной услуги прошу: вручить лично, представить с использованием Единого портала государственных и муниципальных услуг (функций) в форме электронного документа (нужное подчеркнуть).

Решение об отказе в предоставлении муниципальной услуги прошу: вручить лично, представить с использованием Единого портала государственных и муниципальных услуг (функций) в форме электронного документа (нужное подчеркнуть).

(подпись) \_\_\_\_\_ (расшифровка подписи)

Дата \_\_\_\_\_

Настоящим подтверждаю свое согласие на осуществление администрацией сельского поселения следующих действий с моими персональными данными (персональными данными недееспособного лица - субъекта персональных данных (в случае, если заявитель является законным представителем): их обработку (включая сбор, систематизацию, накопление, хранение, уточнение (обновление, изменение), использование, обезличивание, распространение (в том числе передачу третьим лицам), блокирование, уничтожение персональных данных), в том числе в автоматизированном режиме, в целях получения информации об этапе предоставления муниципальной услуги, о результате предоставления муниципальной услуги, а также на их использование органами государственной власти субъекта Российской Федерации/органами местного самоуправления (указать наименование), подведомственными им организациями.

Настоящим также подтверждаю свое согласие на получение мною информации о предоставлении муниципальной услуги, а также о деятельности органов государственной власти субъекта Российской Федерации/органов местного самоуправления (указать наименование) и подведомственных им организаций.

Указанная информация может быть предоставлена мне с применением нетелесовых коммуникаций (путем рассылки по сети подвижной радиотелефонной связи коротких текстовых sms-

Настоящим подтверждается, что при приеме запроса и документов, необходимых для предоставления муниципальной услуги «Передача в собственность граждан занимаемых ими жилых помещений жилищного фонда (приватизация жилищного фонда)», были выявлены следующие основания для отказа в приеме документов (в Решении об отказе указывается конкретное основание (основания) для отказа в приеме документов):

представленные запрос и иные документы, необходимые для предоставления муниципальной услуги, не соответствуют требованиям, установленным правовыми актами Российской Федерации, правовыми актами субъекта Российской Федерации, настоящим Административным регламентом;

представленные документы утратили силу (данное основание применяется в случаях истечения срока действия документа, если срок действия документа указан в документе либо определен законодательством, а также в иных случаях, предусмотренных законодательством Российской Федерации);

заявителем представлен неполный комплект документов, предусмотренных пунктом 2.8. настоящего Административного регламента, подлежащих обязательному представлению заявителем;

представленные документы содержат недостоверные и (или) противоречивые сведения; подача запроса от имени заявителя не уполномоченным на то лицом;

обращение за предоставлением муниципальной услуги лица, не являющегося заявителем на предоставление муниципальной услуги в соответствии с настоящим Регламентом (в случае, если указанное основание может быть выявлено при приеме запроса и документов, необходимых для предоставления муниципальной услуги);

обращение за муниципальной услугой в администрация или МФЦ, не предоставляющие требующуюся заявителю муниципальную услугу;

некорректное заполнение обязательных полей в форме интерактивного запроса на Портале;

наличие противоречивых сведений в представленных документах и в интерактивном запросе;

представление документов, не подписанных в установленном порядке;

запрос и иные документы в электронной форме подписаны с использованием электронной подписи, не принадлежащей заявителю.

В связи с изложенным принято решение об отказе в приеме запроса и иных документов, необходимых для предоставления муниципальной услуги.

(должностное лицо (работник), (подпись) (инициалы, фамилия) имеющее право принять решение об отказе в приеме документов)

М.П.

Подпись заявителя, подтверждающая получение Решения об отказе в приеме документов

(подпись) \_\_\_\_\_ (инициалы, фамилия заявителя) \_\_\_\_\_ (дата)

## ОФИЦИАЛЬНОЕ ОПУБЛИКОВАНИЕ

АДМИНИСТРАЦИЯ  
СЕЛЬСКОГО ПОСЕЛЕНИЯ  
ОЗЕРКИ  
МУНИЦИПАЛЬНОГО РАЙОНА  
ЧЕЛНО-ВЕРШИНСКИЙ  
САМАРСКОЙ ОБЛАСТИ

## ПОСТАНОВЛЕНИЕ

от 30 декабря 2022 года № 63

Об утверждении административного регламента предоставления муниципальной услуги «Предоставление жилого помещения по договору социального найма» на территории сельского поселения Озерки муниципального района Челно-Вершинский Самарской области

В соответствии с Федеральным законом №131-ФЗ от 06.10.2003г. «Об общих принципах организации местного самоуправления в Российской Федерации», Федеральным законом №210-ФЗ от 27.07.2010г. «Об организации предоставления государственных и муниципальных услуг», администрация сельского поселения Озерки муниципального района Челно-Вершинский Самарской области

## ПОСТАНОВЛЯЕТ:

1. Утвердить Административный регламент предоставления муниципальной услуги «Предоставление жилого помещения по договору социального найма» на территории сельского поселения Озерки муниципального района Челно-Вершинский Самарской области (Приложение №1 к настоящему постановлению).

2. Опубликовать настоящее постановление в газете «Официальный вестник» и разместить на официальном сайте сельского поселения Озерки в сети Интернет.

3. Настоящее постановление вступает в силу со дня его официального опубликования.

Глава сельского поселения Озерки

Л.М. Панина

Приложение  
к постановлению администрации  
сельского поселения Озерки  
муниципального района Челно-Вершинский  
Самарской области  
от 30 декабря 2022 года № 63

Административный регламент  
Предоставления муниципальной услуги  
«Предоставление жилого помещения по договору социального найма»  
на территории сельского поселения Озерки муниципального района Челно-Вершинский  
Самарской области

## Общие положения

Предмет регулирования Административного регламента

Административный регламент предоставления муниципальной услуги «Предоставление жилого помещения по договору социального найма» разработан в целях повышения качества и доступности предоставления муниципальной услуги, определяет стандарт, сроки и последовательность действий (административных процедур) при осуществлении полномочий по предоставлению муниципальной услуги в сельском поселении Озерки муниципального района Челно-Вершинский Самарской области. Настоящий Административный регламент регулирует отношения возникающие на основании Конституции Российской Федерации, Жилищного кодекса Российской Федерации, Налогового кодекса Российской Федерации, Федерального закона от 27 июля 2010 г. № 210-ФЗ «Об организации предоставления государственных и муниципальных услуг».

Круг Заявителей

Заявителями на получение муниципальной услуги являются физические лица - малоимущие и другие категории граждан, определенные федеральным законом, указом Президента Российской Федерации или законом субъекта Российской Федерации, поставленные на учет в качестве нуждающихся в жилых помещениях и проживающие на территории сельского поселения Озерки муниципального района Челно-Вершинский Самарской области (далее - Заявитель).

1.3 Интересы заявителей, указанных в пункте 1.2 настоящего Административного регламента, могут представлять лица, обладающие соответствующими полномочиями (далее - представитель).

Требования к порядку информирования о предоставлении муниципальной услуги

1.4 Информирование о порядке предоставления муниципальной услуги осуществляется: непосредственно при личном приеме заявителя в администрации сельского поселения Озерки муниципального района Челно-Вершинский Самарской области предоставляющего муниципальную услугу (далее-Уполномоченный орган) или многофункциональном центре предоставления государственных и муниципальных услуг (далее - многофункциональный центр):

по телефону Уполномоченном органе или многофункциональном центре; письменно, в том числе посредством электронной почты, факсимильной связи; посредством размещения в открытой и доступной форме информации: в федеральной государственной информационной системе «Единый портал государственных и муниципальных услуг (функций)» (<https://www.gosuslugi.ru/>) (далее - ЕПГУ);

5) на официальном сайте Уполномоченного органа сельского поселения Озерки муниципального района Челно-Вершинский Самарской области <http://сп-озерки.рф/>;

6) посредством размещения информации на информационных стендах Уполномоченного органа или многофункционального центра.

1.5. Информирование осуществляется по вопросам, касающимся:

способов подачи заявления о предоставлении муниципальной услуги; адресов Уполномоченного органа и многофункциональных центров, обращение в которые необходимо для предоставления муниципальной услуги;

справочной информации о работе Уполномоченного органа (структурных подразделений Уполномоченного органа); документов, необходимых для предоставления муниципальной услуги и услуг, которые являются необходимыми и обязательными для предоставления муниципальной услуги;

порядка и сроков предоставления муниципальной услуги; порядка получения сведений о ходе рассмотрения заявления о предоставлении муниципальной услуги и о результатах предоставления муниципальной услуги;

по вопросам предоставления услуг, которые являются необходимыми и обязательными для предоставления муниципальной услуги;

порядка досудебного (внесудебного) обжалования действий (бездействия) должностных лиц, и принимаемых ими решений при предоставлении муниципальной услуги.

Получение информации по вопросам предоставления муниципальной услуги и услуг, которые являются необходимыми и обязательными для предоставления муниципальной услуги осуществляется бесплатно.

1.6. При устном обращении Заявителя (лично или по телефону) должностное лицо Уполномоченного органа, работник многофункционального центра, осуществляющий консультирова-

ние, подробно и в вежливой (корректной) форме информирует обратившихся по интересующим вопросам.

Ответ на телефонный звонок должен начинаться с информации о наименовании органа, в который позвонил Заявитель, фамилии, имени, отчества (последнее - при наличии) и должности специалиста, принявшего телефонный звонок.

Если должностное лицо Уполномоченного органа не может самостоятельно дать ответ, телефонный звонок должен быть передерсаван (переведен) на другое должностное лицо или же обратившемуся лицу должен быть сообщен телефонный номер, по которому можно будет получить необходимую информацию

Если подготовка ответа требует продолжительного времени, он предлагает Заявителю один из следующих вариантов дальнейших действий:

изложить обращение в письменной форме;

назначить другое время для консультаций.

Должностное лицо Уполномоченного органа не вправе осуществлять информирование, выходящее за рамки стандартных процедур и условий предоставления муниципальной услуги, и влияющее прямо или косвенно на принимаемое решение.

Продолжительность информирования по телефону не должна превышать 10 минут.

Информирование осуществляется в соответствии с графиком приема граждан.

1.7. По письменному обращению должностное лицо Уполномоченного органа, ответственный за предоставление муниципальной услуги, подробно в письменной форме разъясняет гражданину сведения по вопросам, указанным в пункте 1.5. настоящего Административного регламента в порядке, установленном Федеральным законом от 2 мая 2006 г. № 59-ФЗ «О порядке рассмотрения обращений граждан Российской Федерации» (далее - Федеральный закон № 59-ФЗ).

1.8. На ЕПГУ размещаются сведения, предусмотренные Положением о федеральной государственной информационной системе «Федеральный реестр государственных и муниципальных услуг (функций)», утвержденным постановлением Правительства Российской Федерации от 24 октября 2011 года № 861.

Доступ к информации о сроках и порядке предоставления муниципальной услуги осуществляется без выполнения заявителем каких-либо требований, в том числе без использования программного обеспечения, установка которого на технические средства заявителя требует заключения лицензионного или иного соглашения с правообладателем программного обеспечения, предусматривающего взимание платы, регистрацию или авторизацию заявителя на предоставление им персональных данных.

1.9. На официальном сайте Уполномоченного органа, на стендах в местах предоставления муниципальной услуги и услуг, которые являются необходимыми и обязательными для предоставления муниципальной услуги, и в многофункциональном центре размещается следующая справочная информация:

о месте нахождения и графике работы Уполномоченного органа и их структурных подразделений, ответственных за предоставление муниципальной услуги, а также многофункциональных центров;

справочные телефоны структурных подразделений Уполномоченного органа, ответственных за предоставление муниципальной услуги, в том числе номер телефона-автотелефонатора (при наличии);

адрес официального сайта, а также электронной почты и (или) формы обратной связи Уполномоченного органа в сети «Интернет».

1.10. В залах ожидания Уполномоченного органа размещаются нормативные правовые акты, регулирующие порядок предоставления муниципальной услуги, в том числе Административный регламент, которые по требованию заявителя предоставляются ему для ознакомления.

1.11. Размещение информации о порядке предоставления муниципальной услуги на информационных стендах в помещении многофункционального центра осуществляется в соответствии с соглашением, заключенным между многофункциональным центром и Уполномоченным органом с учетом требований к информированию, установленных Административным регламентом.

1.12. Информация о ходе рассмотрения заявления о предоставлении муниципальной услуги и о результатах предоставления муниципальной услуги может быть получена заявителем (его представителем) в личном кабинете на ЕПГУ, а также в соответствующем структурном подразделении Уполномоченного органа при обращении заявителя лично, по телефону посредством электронной почты.

## II. Стандарт предоставления муниципальной услуги наименование муниципальной услуги

Муниципальная услуга «Предоставление жилого помещения по договору социального найма».

Наименование органа государственной власти, органа местного самоуправления (организации), предоставляющего муниципальную услугу

Муниципальная услуга предоставляется Уполномоченным органом – администрацией сельского поселения Озерки муниципального района Челно-Вершинский Самарской области.

При предоставлении муниципальной услуги Уполномоченный орган взаимодействует с: Федеральной налоговой службой в части получения сведений из Единого государственного реестра записей актов гражданского состояния о рождении, о заключении брака; получения сведений из Единого государственного реестра юридических лиц, в случае подачи заявления представителем (юридическим лицом); получения сведений из Единого государственного реестра индивидуальных предпринимателей, в случае подачи заявления представителем (индивидуальным предпринимателем).

Министерством внутренних дел Российской Федерации в части получения сведений, подтверждающих действительность паспорта Российской Федерации и место жительства.

Пенсионным Фондом Российской Федерации в части проверки соответствия фамильной именной группы, даты рождения, СНИЛС.

Федеральной службой государственной регистрации, кадастра и картографии в части получения сведений из Единого государственного реестра недвижимости на имеющиеся объекты недвижимости.

2.4. При предоставлении муниципальной услуги Уполномоченному органу запрещается требовать от заявителя осуществления действий, в том числе согласований, необходимых для получения муниципальной услуги и связанных с обращением в иные государственные органы и организации, за исключением получения услуг, включенных в перечень услуг, которые являются необходимыми и обязательными для предоставления муниципальной услуги.

## Описание результата предоставления муниципальной услуги

2.5 Результатом предоставления муниципальной услуги является:

Решение о предоставлении муниципальной услуги по форме, согласно Приложению № 1 к настоящему Административному регламенту.

2.5.2. Проект Договора социального найма жилого помещения.

Решение об отказе в предоставлении муниципальной услуги по форме, согласно Приложению № 3 к настоящему Административному регламенту.

Срок предоставления муниципальной услуги, в том числе с учетом необходимости обращения в организации, участвующие в предоставлении муниципальной услуги, срок приостановления предоставления муниципальной услуги, срок выдачи (направления) документов, являющихся результатом предоставления муниципальной услуги

Уполномоченный орган в течение 25 рабочих дней со дня регистрации заявления и документов, необходимых для предоставления муниципальной услуги в Уполномоченном органе, направляет заявителю способом указанным в заявлении один из результатов, указанных в пункте 2.5 Административного регламента.

Нормативные правовые акты, регулирующие предоставление муниципальной услуги

## ОФИЦИАЛЬНОЕ ОПУБЛИКОВАНИЕ

Предоставление муниципальной услуги осуществляется в соответствии со следующими нормативными правовыми актами: Конституцией Российской Федерации; Гражданским кодексом Российской Федерации; Жилищным кодексом Российской Федерации; Федеральным законом от 06.10.2003г. № 131-ФЗ «Об общих принципах организации местного самоуправления в Российской Федерации»; Федеральным законом от 27.07.2010г. № 210-ФЗ «Об организации предоставления государственных и муниципальных услуг»; Федеральным законом от 06.04.2011г. № 63-ФЗ «Об электронной подписи» Исчерпывающий перечень нормативных правовых актов, регулирующих предоставление муниципальной услуги федеральной государственной информационной системе «Федеральный реестр государственных и муниципальных услуг (функций)» и на ЕПГУ.

Исчерпывающий перечень документов и сведений, необходимых в соответствии с нормативными правовыми актами для предоставления муниципальной услуги и услуг, которые являются необходимыми и обязательными для предоставления муниципальной услуги, подлежащих представлению заявителем, способы их получения заявителем, в том числе в электронной форме, порядок их представления

Для получения муниципальной услуги заявитель представляет:

2.8.1 Заявление о предоставлении муниципальной услуги по форме, согласно Приложению № 4 к настоящему Административному регламенту.

В случае направления заявления посредством ЕПГУ формирование заявления осуществляется посредством заполнения интерактивной формы на ЕПГУ без необходимости дополнительного подачи заявления в какой-либо иной форме.

В заявлении также указывается один из следующих способов направления результата предоставления муниципальной услуги:

в форме электронного документа в личном кабинете на ЕПГУ;

дополнительно на бумажном носителе в виде распечатанного экземпляра электронного документа в Уполномоченном органе, многофункциональном центре.

Документ, удостоверяющий личность заявителя, представителя.

В случае направления заявления посредством ЕПГУ сведения из документа, удостоверяющего личность заявителя, представителя, проверяются при подтверждении учетной записи в Единой системе идентификации и аутентификации (далее - ЕСИА).

В случае направления заявления посредством ЕПГУ сведения из документа, удостоверяющего личность заявителя, представителя формируются при подтверждении учетной записи в Единой системе идентификации и аутентификации из состава соответствующих данных указанной учетной записи и могут быть проверены путем направления запроса с использованием системы межведомственного электронного взаимодействия.

В случае если документ, подтверждающий полномочия заявителя выдано юридическим лицом - должен быть подписан усиленной квалифицированной электронной подписью уполномоченного лица, выдавшего документ.

В случае если документ, подтверждающий полномочия заявителя выдано индивидуальным предпринимателем - должен быть подписан усиленной квалифицированной электронной подписью индивидуального предпринимателя.

В случае если документ, подтверждающий полномочия заявителя выдано нотариусом - должен быть подписан усиленной квалифицированной электронной подписью нотариуса, в иных случаях - подписанный простой электронной подписью.

Документы, удостоверяющие личность членов семьи, достигших 14 летнего возраста.

Документы, подтверждающие родство: свидетельство о рождении, свидетельство о заключении брака, справка о заключении брака, свидетельство о расторжении брака, свидетельства о государственной регистрации актов гражданского состояния, выданные компетентными органами иностранного государства и их нотариально удостоверенный перевод на русский язык - при их наличии, свидетельства об усыновлении, выданные органами записи актов гражданского состояния или консульскими учреждениями Российской Федерации - при их наличии, копия вступившего в законную силу решения соответствующего суда о признании гражданина членом семьи заявителя - при наличии такого решения). Свидетельства о перемене фамилии, имени, отчества (при их наличии).

Договор найма жилого помещения - в случае, если заявитель или члены семьи заявителя являются нанимателями жилого помещения жилого фонда социального использования по договору найма, заключенного с организацией.

Правоустанавливающие документы на жилое помещение - в случае, если право заявителя или членов семьи заявителя на жилое помещение не зарегистрировано в Едином государственном реестре недвижимости.

Обязательство от заявителя и всех совершеннолетних членов семьи об освобождении жилого помещения, предоставленного по договору социального найма - в случае, если планируется освободить занимаемое жилое помещение после предоставления нового жилого помещения.

Медицинское заключение, подтверждающее наличие тяжелой формы хронического заболевания - в случае, если заявитель страдает тяжелой формой хронического заболевания или проживает в квартире, занятой несколькими семьями, если в составе семьи имеется больной, страдающий тяжелой формой хронического заболевания.

Заявления и прилагаемые документы, указанные в пункте 2.8 настоящего Административного регламента, направляются (подаются) в Уполномоченный орган в электронной форме путем заполнения формы запроса через личный кабинет на ЕПГУ.

Исчерпывающий перечень документов и сведений, необходимых в соответствии с нормативными правовыми актами для предоставления муниципальной услуги, которые находятся в распоряжении государственных органов, органов местного самоуправления и иных органов, участвующих в предоставлении муниципальных услуг

2.10 Перечень документов и сведений, необходимых в соответствии с нормативными правовыми актами для предоставления муниципальной услуги, которые находятся в распоряжении государственных органов, органов местного самоуправления и иных органов, участвующих в предоставлении государственных или муниципальных услуг в случае обращения:

2.10.1 сведения из Единого государственного реестра записей актов гражданского состояния о рождении, о заключении брака;

2.10.2 проверка соответствия фамильно-именной группы, даты рождения, пола и СНИЛС; сведения, подтверждающие действительность паспорта гражданина Российской Федерации;

2.10.4 сведения, подтверждающие место жительства, сведениями из Единого государственного реестра недвижимости об объектах недвижимости;

2.10.5 сведениями из Единого государственного реестра юридических лиц;

2.10.6 сведения из Единого государственного реестра индивидуальных предпринимателей.

2.11 При предоставлении муниципальной услуги запрещается требовать от заявителя:

2.11.1 Представления документов и информации или осуществления действий, представление или осуществление которых не предусмотрено нормативными правовыми актами, регулирующими отношения, возникающие в связи с предоставлением муниципальной услуги.

2.11.2 Представления документов и информации, которые в соответствии с нормативными правовыми актами Российской Федерации и Самарской области и администрации сельского поселения Озерки, муниципальными правовыми актами и нормативно правовыми актами органов, предоставляющих муниципальную услугу, государственных органов, органов местного самоуправления и (или) подведомственных государственным органам и органам местного самоуправления организаций, участвующих в предоставлении муниципальных услуг, за исключением документов, указанных в части 6 статьи 7 Федерального закона от 27 июля 2010 года № 210-ФЗ «Об организации предоставления государственных и муниципальных услуг» (далее - Федеральный закон № 210-ФЗ).

2.11.3 Представления документов и информации, отсутствие и (или) недостоверность которых не указывались при первоначальном отказе в приеме документов, необходимых для предоставления муниципальной услуги, либо в предоставлении муниципальной услуги, за исключением следующих случаев:

изменение требований нормативных правовых актов, касающихся предоставления муниципальной услуги, после первоначальной подачи заявления о предоставлении муниципальной услуги;

наличие ошибок в заявлении о предоставлении муниципальной услуги и документах, поданных заявителем после первоначального отказа в приеме документов, необходимых для предоставления муниципальной услуги, либо в предоставлении муниципальной услуги и не включен-

ных в представленный ранее комплект документов;

истечение срока действия документов или изменение информации после первоначального отказа в приеме документов, необходимых для предоставления муниципальной услуги, либо в предоставлении муниципальной услуги;

выявление документально подтвержденного факта (признаков) ошибочного или противоречивого действия (бездействия) должностного лица Уполномоченного органа, служащего, работника многофункционального центра, работника организации, предусмотренной частью 1.1 статьи 16 Федерального закона № 210-ФЗ, при первоначальном отказе в приеме документов, необходимых для предоставления муниципальной услуги, либо в предоставлении муниципальной услуги, о чем в письменном виде за подписью руководителя Уполномоченного органа, руководителя многофункционального центра при первоначальном отказе в приеме документов, необходимых для предоставления муниципальной услуги, либо руководителя организации, предусмотренной частью 1.1 статьи 16 Федерального закона № 210-ФЗ, уведомляется заявитель, а также приносятся извинения за доставленные неудобства.

Исчерпывающий перечень оснований для отказа в приеме документов, необходимых для предоставления муниципальной услуги

Основаниями для отказа в приеме к рассмотрению документов, необходимых для предоставления муниципальной услуги, являются:

2.12.1 Запрос о предоставлении услуги подан в орган государственной власти, орган местного самоуправления или организацию, в полномочия которых не входит предоставление услуги.

2.12.2 Неполное заполнение обязательных полей в форме запроса о предоставлении услуги (недостоверное, неправильное).

2.12.3 Предоставление неполного комплекта документов.

2.12.4 Представленные документы утратили силу на момент обращения за услугой (документ, удостоверяющий личность; документ, удостоверяющий полномочия представителя Заявителя, в случае обращения за предоставлением услуги указанным лицом).

2.12.5 Представленные документы содержат подчистки и исправления текста, не заверенные в порядке, установленном законодательством Российской Федерации.

2.12.6 Подача заявления о предоставлении услуги и документов, необходимых для предоставления услуги, в электронной форме с нарушением установленных требований.

2.12.7 Представленные в электронной форме документы содержат повреждения, наличие которых не позволяет в полном объеме использовать информацию и сведения, содержащиеся в документах для предоставления услуги.

2.12.8 Заявление подано лицом, не имеющим полномочий представлять интересы заявителя.

Исчерпывающий перечень оснований для приостановления или отказа в предоставлении муниципальной услуги

2.13. Основаниями для отказа в предоставлении услуги являются:

2.13.1. Документы (сведения), представленные заявителем, противоречат документам (сведениям), полученным в рамках межведомственного взаимодействия.

2.13.2. Представленными документами и сведениями не подтверждается право гражданина в предоставлении жилого помещения.

2.13.3. Отсутствие у заявителя и членов семьи места жительства на территории администрации сельского поселения Озерки.

2.13.4. Отсутствие законных оснований для предоставления жилого помещения по договору социального найма в соответствии с Жилищным кодексом Российской Федерации.

2.13.5. Отсутствие свободного, пригодного для предоставления жилого помещения социального использования муниципального жилищного фонда, предназначенного для предоставления заявителю по договору социального найма.

2.13.6. Отказ заявителя от вселения в предоставляемое жилое помещение.

2.14. Оснований для приостановления предоставления муниципальной услуги законодательством Российской Федерации не предусмотрено.

Перечень услуг, которые являются необходимыми и обязательными для предоставления муниципальной услуги, в том числе сведения о документе (документах), выдаваемом (выдаваемых) организациями, участвующими в предоставлении муниципальной услуги

Услуги, необходимые и обязательные для предоставления муниципальной услуги, отсутствуют.

Порядок, размер и основания взимания государственной пошлины или иной оплаты, взимаемой за предоставление муниципальной услуги

Предоставление муниципальной услуги осуществляется бесплатно.

Порядок, размер и основания взимания платы за предоставление услуг, которые являются необходимыми и обязательными для предоставления муниципальной услуги, включая информацию о методике расчета размера такой платы

Услуги, необходимые и обязательные для предоставления муниципальной услуги, отсутствуют.

Максимальный срок ожидания в очереди при подаче запроса о предоставлении муниципальной услуги и при получении результата предоставления муниципальной услуги

Максимальный срок ожидания в очереди при подаче запроса о предоставлении муниципальной услуги и при получении результата предоставления муниципальной услуги в Уполномоченном органе или многофункциональном центре составляет не более 15 минут.

Срок и порядок регистрации запроса заявителя о предоставлении муниципальной услуги, в том числе в электронной форме

Срок регистрации заявления о предоставлении муниципальной услуги подлежат регистрации в Уполномоченном органе в течение 1 рабочего дня со дня получения заявления и документов, необходимых для предоставления муниципальной услуги.

В случае наличия оснований для отказа в приеме документов, необходимых для предоставления муниципальной услуги, указанных в пункте 2.12 настоящего Административного регламента, Уполномоченный орган не позднее следующего за днем поступления заявления и документов, необходимых для предоставления муниципальной услуги, рабочего дня, направляет Заявителю либо его представителю решение об отказе в приеме документов, необходимых для предоставления муниципальной услуги по форме, приведенной в Приложении № 2 к настоящему Административному регламенту.

Требования к помещениям, в которых предоставляется муниципальная услуга

Местоположение административных зданий, в которых осуществляется прием заявлений и документов, необходимых для предоставления муниципальной услуги, а также выдача результатов предоставления муниципальной услуги, должно обеспечивать удобство для граждан с точки зрения пешеходной доступности от остановок общественного транспорта.

В случае, если имеется возможность организации стоянок (парковки) возле здания (строения), в котором размещено помещение приема и выдачи документов, организовывается стоянка (парковка) для личного автомобильного транспорта заявителей. За пользование стоянкой (парковкой) с заявителей плата не взимается.

Для парковки специальных автотранспортных средств инвалидов на стоянке (парковке) выделяется не менее 10% мест (но не менее одного места) для бесплатной парковки транспортных средств, управляемых инвалидами I, II групп, а также инвалидами III группы в порядке, установленном Правительством Российской Федерации, и транспортных средств, перевозящих таких инвалидов и (или) детей-инвалидов.

В целях обеспечения беспрепятственного доступа заявителей, в том числе передвигающихся на инвалидных колясках, вход в здание и помещения, в которых предоставляется



## ОФИЦИАЛЬНОЕ ОПУБЛИКОВАНИЕ

муниципальная услуга, оборудуются пандусами, поручнями, тактильными (контрастными) предупреждающими элементами, иными специальными приспособлениями, позволяющими обеспечить беспрепятственный доступ и передвижение инвалидов, в соответствии с законодательством Российской Федерации о социальной защите инвалидов.

Центральный вход в здание Уполномоченного органа должен быть оборудован информационной табличкой (вывеской), содержащей информацию: наименование; местонахождение и юридический адрес; режим работы; график приема; номера телефонов для справок.

Помещения, в которых предоставляется муниципальная услуга, должны соответствовать санитарно-эпидемиологическим правилам и нормативам.

Помещения, в которых предоставляется муниципальная услуга, оснащаются: противопожарной системой и средствами пожаротушения; системой оповещения о возникновении чрезвычайной ситуации; средствами оказания первой медицинской помощи; туалетными комнатами для посетителей.

Зад ожидания Заявителей оборудуется стульями, скамьями, количество которых определяется исходя из фактической нагрузки и возможностей для их размещения в помещении, а также информационными стендами.

Тексты материалов, размещенных на информационном стенде, печатаются удобным для чтения шрифтом, без исправлений, с выделением наиболее важных мест полужирным шрифтом.

Места для заполнения заявлений оборудуются стульями, столами (стойками), банками заявлений, письменными принадлежностями.

Места приема Заявителей оборудуются информационными табличками (вывесками) с указанием:

номера кабинета и наименования отдела; фамилии, имени и отчества (последнее - при наличии), должности ответственного лица за прием документов;

графика приема Заявителей. Рабочее место каждого ответственного лица за прием документов, должно быть оборудовано персональным компьютером с возможностью доступа к необходимым информационным базам данных, печатающим устройством (принтером) и копирующим устройством.

Лито, ответственное за прием документов, должно иметь настольную табличку с указанием фамилии, имени, отчества (последнее - при наличии) и должности.

При предоставлении муниципальной услуги инвалидам обеспечиваются: возможность беспрепятственного доступа к объекту (зданию, помещению), в котором предоставляется муниципальная услуга;

возможность самостоятельного передвижения по территории, на которой расположены здания и помещения, в которых предоставляется муниципальная услуга, а также входа в такие объекты и выхода из них, посадки в транспортное средство и высадки из него, в том числе с использованием кресла-коляски; сопровождение инвалидов, имеющих стойкие расстройства функции зрения и самостоятельного передвижения;

надлежащее размещение оборудования и носителей информации, необходимых для обеспечения беспрепятственного доступа инвалидов зданиям и помещениям, в которых предоставляется муниципальная услуга, и к муниципальной услуге с учетом ограничений их жизнедеятельности;

дублирование необходимой для инвалидов звуковой и зрительной информации, а также надписей, знаков и иной текстовой и графической информации знаками, выполненными рельефно-точечным шрифтом Брайля;

допуск сурдопереводчика и тифлосурдопереводчика; допуск собаки-проводника при наличии документа, подтверждающего ее специальное обучение, на объекты (здания, помещения), в которых предоставляется муниципальная услуга; оказание инвалидам помощи в преодолении барьеров, мешающих получению ими государственных и муниципальных услуг наравне с другими лицами.

Показатели доступности и качества муниципальной услуги

Основными показателями доступности предоставления муниципальной услуги являются: наличие полной и понятной информации о порядке, сроках и ходе предоставления муниципальной услуги в информационно-телекоммуникационных сетях общего пользования (в том числе в сети «Интернет»), средствах массовой информации; возможность получения заявителем уведомлений о предоставлении муниципальной услуги с помощью ЕПГУ;

возможность получения информации о ходе предоставления муниципальной услуги, в том числе с использованием информационно-коммуникационных технологий.

Основными показателями качества предоставления муниципальной услуги являются: своевременность предоставления муниципальной услуги в соответствии со стандартом ее предоставления, установленным настоящим Административным регламентом; минимально возможное количество взаимодействий гражданина с должностными лицами, участвующими в предоставлении муниципальной услуги; отсутствие обоснованных жалоб на действия (бездействие) сотрудников и их некорректное (невнимательное) отношение к заявителям; отсутствие нарушений установленных сроков в процессе предоставления муниципальной услуги;

отсутствие заявлений об оспаривании решений, действий (бездействия) Уполномоченного органа, его должностных лиц, принимаемых (совершаемых) при предоставлении муниципальной услуги, по итогам рассмотрения которых вынесены решения об удовлетворении (частичном удовлетворении) требований заявителя.

Иные требования, в том числе учитывающие особенности предоставления муниципальной услуги в многофункциональных центрах, особенности предоставления муниципальной услуги по экстерриториальному принципу и особенности предоставления муниципальной услуги в электронной форме

Предоставление муниципальной услуги по экстерриториальному принципу осуществляется в части обеспечения возможности подачи заявлений посредством ЕПГУ и получения результата муниципальной услуги в многофункциональном центре.

Заявителям обеспечивается возможность предоставления заявления и прилагаемых документов в форме электронных документов посредством ЕПГУ.

В этом случае заявитель или его представитель авторизуется на ЕПГУ посредством подтвержденной учетной записи в ЕСИА, заполняет заявление о предоставлении муниципальной услуги с использованием интерактивной формы в электронном виде.

Заполненное заявление о предоставлении муниципальной услуги отправляется заявителем вместе с прикрепленными электронными образцами документов, необходимыми для предоставления муниципальной услуги, в Уполномоченный орган. При авторизации в ЕСИА заявление о предоставлении муниципальной услуги считается подписанным простой электронной подписью заявителя, представителя, уполномоченного на подписание заявления.

Результаты предоставления муниципальной услуги, указанные в пункте 2.5 настоящего Административного регламента, направляются заявителю, представителю в личный кабинет на ЕПГУ в форме электронного документа, подписанного усиленной квалифицированной электронной подписью уполномоченного должностного лица Уполномоченного органа в случае направления заявления посредством ЕПГУ.

В случае направления заявления посредством ЕПГУ результат предоставления муниципальной услуги также может быть выдан заявителю на бумажном носителе в многофункциональном центре в порядке, предусмотренном пунктом 6.4 настоящего Административного регламента.

Электронные документы представляются в следующих форматах:  
а) xml- для формализованных документов;  
б) doc, docx, odt- для документов с текстовым содержанием, не включающим формулы (за исключением документов, указанных в подпункте "в" настоящего пункта);  
в) xls, xlsx, ods- для документов, содержащих расчеты;  
г) pdf, jpeg, jpeg- для документов с текстовым содержанием, в том числе включающих формулы и (или) графические изображения (за исключением документов, указанных в подпункте "в" настоящего пункта), а также документов в графическом содержании.

Допускается формирование электронного документа путем сканирования непосредственно с оригинала документа (использование копий не допускается), которое осуществляется с сохранением ориентации оригинала документа в разрешении 300 - 500 dpi (масштаб 1:1) с использованием следующих режимов: «черно-белый» (при отсутствии в документе графических изображений и (или) цветного текста);

«оттенки серого» (при наличии в документе графических изображений, отличных от цветного графического изображения);

«цветной» или «режим полной цветопередачи» (при наличии в документе цветных графических изображений либо цветного текста);

сохранением всех аутентичных признаков подлинности, а именно: графической подписи лица, печати, углового штампа бланка;

количество файлов должно соответствовать количеству документов, каждый из которых содержит текстовую и (или) графическую информацию.

Электронные документы должны обеспечивать:

возможность идентифицировать документ и количество листов в документе; для документов, содержащих структурированные по частям, главам, разделам (подразделам) данные и закладки, обеспечивающие переходы по оглавлению и (или) к содержащимся в тексте рисункам и таблицам.

Документы, подлежащие представлению в форматах xls, xlsx или ods, формируются в виде отдельного электронного документа.

III. Состав, последовательность и сроки выполнения административных процедур (действий), требования к порядку их выполнения, в том числе особенности выполнения административных процедур в электронной форме

Исчерпывающий перечень административных процедур

Предоставление муниципальной услуги включает в себя следующие административные процедуры:

проверка документов и регистрация заявления; получение сведений посредством Федеральной государственной информационной системы «Единая система межведомственного электронного взаимодействия» (далее - СМЭВ);

рассмотрение документов и сведений; принятие решения;

выдача результата; внесение результата муниципальной услуги в реестр юридически значимых записей.

Перечень административных процедур (действий) при предоставлении муниципальной услуги в электронной форме

При предоставлении муниципальной услуги в электронной форме заявителю обеспечиваются:

получение информации о порядке и сроках предоставления муниципальной услуги; формирование заявления;

прием и регистрация Уполномоченным органом заявления и иных документов, необходимых для предоставления муниципальной услуги;

получение результата предоставления муниципальной услуги;

получение сведений о ходе рассмотрения заявления;

осуществление оценки качества предоставления муниципальной услуги;

досудебное (внесудебное) обжалование решений и действий (бездействия) Уполномоченного органа либо действия (бездействие) должностных лиц Уполномоченного органа, предоставляющего муниципальную услугу, либо государственного (муниципального) служащего.

Порядок осуществления административных процедур (действий) в электронной форме

Формирование заявления.

Формирование заявления осуществляется посредством заполнения электронной формы заявления на ЕПГУ без необходимости дополнительной подачи заявления в какой-либо иной форме.

Форматно-логическая проверка сформированного заявления осуществляется после заполнения заявителем каждого из полей электронной формы заявления. При выявлении некорректно заполненного поля электронной формы заявления заявитель уведомляется о характере выявленной ошибки и порядке ее устранения посредством информационного сообщения непосредственно в электронной форме заявления.

При формировании заявления заявителю обеспечивается:

а) возможность копирования и сохранения заявления и иных документов, указанных в пунктах 2.8 - 2.11 настоящего Административного регламента, необходимых для предоставления муниципальной услуги;

б) возможность печати на бумажном носителе копии электронной формы заявления;

в) сохранение ранее введенных в электронную форму заявления значений в любой момент по желанию пользователя, в том числе при возникновении ошибок ввода и возврата для повторного ввода значений в электронную форму заявления;

г) заполнение полей электронной формы заявления до начала ввода сведений заявителем с использованием сведений, размещенных в ЕСИА, и сведений, опубликованных на ЕПГУ, в части, касающейся сведений, отсутствующих в ЕСИА;

д) возможность вернуться на любой из этапов заполнения электронной формы заявления без потери ранее введенной информации;

е) возможность доступа заявителя на ЕПГУ к ранее поданным им заявлениям в течение не менее одного года, а также частично сформированных заявлений - в течение не менее 3 месяцев.

Сформированное и подписанное заявление и иные документы, необходимые для предоставления муниципальной услуги, направляются в Уполномоченный орган посредством ЕПГУ.

Уполномоченный орган обеспечивает в срок не позднее 1 рабочего дня с момента подачи заявления на ЕПГУ, а в случае его поступления в нерабочий или праздничный день, - в следующий за ним рабочий день:

а) прием документов, необходимых для предоставления муниципальной услуги, и направление заявителю электронного сообщения о поступлении заявления;

б) регистрацию заявления и направление уведомления о регистрации заявления либо об отказе в приеме документов, необходимых для предоставления муниципальной услуги.

Электронное заявление становится доступным для должностного лица Уполномоченного органа, ответственного за прием и регистрацию заявления (далее - ответственное должностное лицо), в государственной информационной системе, используемой Уполномоченным органом для предоставления муниципальной услуги (далее - ГИС).

Ответственное должностное лицо:

проверяет наличие электронных заявлений, поступивших с ЕПГУ, с периодом не реже 2 раз в день;

рассматривает поступившие заявления и приложенные образцы документов (документы); производит действия в соответствии с пунктом 3.4 настоящего Административного регламента.

Заявителю в качестве результата предоставления муниципальной услуги обеспечивается возможность получения документа:

в форме электронного документа, подписанного усиленной квалифицированной электронной подписью уполномоченного должностного лица Уполномоченного органа, направленного заявителю в личный кабинет на ЕПГУ;

в виде бумажного документа, подтверждающего содержание электронного документа, который заявитель получает при личном обращении в многофункциональный центр.

Получение информации о ходе рассмотрения заявления и о результате предоставления муниципальной услуги производится в личном кабинете на ЕПГУ, при условии авторизации. Заявитель имеет возможность просматривать статус электронного заявления, а также информацию о дальнейших действиях в личном кабинете по собственной инициативе, в любое время.

При предоставлении муниципальной услуги в электронной форме заявителю направля-

## ОФИЦИАЛЬНОЕ ОПУБЛИКОВАНИЕ

ется:

а) уведомление о приеме и регистрации заявления и иных документов, необходимых для предоставления муниципальной услуги, содержащее сведения о факте приема заявления и документов, необходимых для предоставления муниципальной услуги, и начале процедуры предоставления муниципальной услуги, а также сведения о дате и времени окончания предоставления муниципальной услуги либо мотивированный отказ в приеме документов, необходимых для предоставления муниципальной услуги;

б) уведомление о результатах рассмотрения документов, необходимых для предоставления муниципальной услуги, содержащее сведения о принятии положительного решения о предоставлении муниципальной услуги и возможности получить результат предоставления муниципальной услуги либо мотивированный отказ в предоставлении муниципальной услуги.

Оценка качества предоставления муниципальной услуги осуществляется в соответствии с Правилами оценки гражданами эффективности деятельности руководителей территориальных органов федеральных органов исполнительной власти (их структурных подразделений) с учетом качества предоставления ими государственных услуг, а также применения результатов указанной оценки как основания для принятия решений о досрочном прекращении исполнения соответствующими руководителями своих должностных обязанностей, утвержденных постановлением Правительства Российской Федерации от 12 декабря 2012 года № 1284 «Об оценке гражданами эффективности деятельности руководителей территориальных органов федеральных органов исполнительной власти (их структурных подразделений) и территориальных органов государственных внебюджетных фондов (их региональных отделений) с учетом качества предоставления государственных и муниципальных услуг с учетом качества организации предоставления государственных и муниципальных услуг, а также о применении результатов указанной оценки как основания для принятия решений о досрочном прекращении исполнения соответствующими руководителями своих должностных обязанностей».

Заявителю обеспечивается возможность направления жалобы на решения, действия или бездействие Уполномоченного органа, должностного лица Уполномоченного органа либо муниципального служащего в соответствии со статьей 11.2 Федерального закона № 210-ФЗ и в порядке, установленном постановлением Правительства Российской Федерации от 20 ноября 2012 года № 1198-Ю федеральной государственной информационной системе, обеспечивающей процесс досудебного, (внесудебного) обжалования решений и действий (бездействия), совершенных при предоставлении государственных и муниципальных услуг.

Порядок исправления допущенных опечаток и ошибок в выданных в результате предоставления муниципальной услуги документах

В случае выявления опечаток и ошибок заявитель вправе обратиться в Уполномоченный орган с заявлением с приложением документов, указанных в пункте 2.8. настоящего Административного регламента.

Основания отказа в приеме заявления об исправлении опечаток и ошибок указаны в пункте 2.12 настоящего Административного регламента.

Исправление допущенных опечаток и ошибок в выданных в результате предоставления муниципальной услуги документах осуществляется в следующем порядке:

3.12.1 Заявитель при обнаружении опечаток и ошибок в документах, выданных в результате предоставления муниципальной услуги, обращается лично в Уполномоченный орган с заявлением о необходимости исправления опечаток и ошибок, в котором содержится указание на их описание.

3.12.2 Уполномоченный орган при получении заявления, указанного в подпункте 3.12.1 пункта 3.12 настоящего подраздела, рассматривает необходимость внесения соответствующих изменений в документы, являющиеся результатом предоставления муниципальной услуги.

3.12.3 Уполномоченный орган обеспечивает устранение опечаток и ошибок в документах, являющихся результатом предоставления муниципальной услуги.

3.13 Срок устранения опечаток и ошибок не должен превышать 3 (трех) рабочих дней с даты регистрации заявления, указанного в подпункте 3.12.1 пункта 3.12 настоящего подраздела.

#### IV. Формы контроля за исполнением административного регламента

Порядок осуществления текущего контроля за соблюдением и исполнением ответственными должностными лицами положений административного регламента и иных нормативных правовых актов, устанавливающих требования к предоставлению муниципальной услуги, а также принятием ими решений

Текущий контроль за соблюдением и исполнением настоящего Административного регламента, иных нормативных правовых актов, устанавливающих требования к предоставлению муниципальной услуги, осуществляется на постоянной основе должностными лицами Уполномоченного органа, уполномоченными на осуществление контроля за предоставлением муниципальной услуги.

Для текущего контроля используются сведения служебной корреспонденции, устная и письменная информация специалистов и должностных лиц Уполномоченного органа.

Текущий контроль осуществляется путем проведения проверок: решений о предоставлении (об отказе в предоставлении) муниципальной услуги; выявления и устранения нарушений прав граждан; рассмотрения, принятия решений и подготовки ответов на обращения граждан, содержащие жалобы на решения, действия (бездействия) должностных лиц.

Порядок и периодичность осуществления плановых и внеплановых проверок полноты и качества предоставления муниципальной услуги, в том числе порядок и формы контроля за полнотой и качеством предоставления муниципальной услуги

Контроль за полнотой и качеством предоставления муниципальной услуги включает в себя проведение плановых и внеплановых проверок.

Плановые проверки осуществляются на основании годовых планов работы Уполномоченного органа, утверждаемых руководителем Уполномоченного органа. При плановой проверке полноты и качества предоставления муниципальной услуги контролю подлежат:

соблюдение сроков предоставления муниципальной услуги;  
соблюдение положений настоящего Административного регламента;  
правильность и обоснованность принятого решения об отказе в предоставлении муниципальной услуги.

Основанием для проведения внеплановых проверок являются: получение от государственных органов, органов местного самоуправления информации о предполагаемых или выявленных нарушениях нормативных правовых актов Российской Федерации, нормативных правовых актов Самарской области и администрации сельского поселения Озерки, обращения граждан и юридических лиц на нарушения законодательства, в том числе на качество предоставления муниципальной услуги.

Ответственность должностных лиц за решения и действия (бездействие), принимаемые (осуществляемые) ими в ходе предоставления муниципальной услуги

По результатам проведенных проверок в случае выявления нарушений положений настоящего Административного регламента, нормативных правовых актов Самарской области и администрации сельского поселения Озерки осуществляется привлечение виновных лиц к ответственности в соответствии с законодательством Российской Федерации.

Персональная ответственность должностных лиц за правильность и своевременность принятия решения о предоставлении (об отказе в предоставлении) муниципальной услуги закрепляется в их должностных регламентах в соответствии с требованиями законодательства.

Требования к порядку и формам контроля за предоставлением муниципальной услуги, в том числе со стороны граждан, их объединений и организаций

Граждане, их объединения и организации имеют право осуществлять контроль за предоставлением муниципальной услуги путем получения информации о ходе предоставления муниципальной услуги, в том числе о сроках завершения административных процедур (действий).

Граждане, их объединения и организации также имеют право: направлять замечания и предложения по улучшению доступности и качества предоставления муниципальной услуги;

вносить предложения о мерах по устранению нарушений настоящего Административного

регламента.

Должностные лица Уполномоченного органа принимают меры к прекращению допущенных нарушений, устраняют причины и условия, способствующие совершению нарушений.

Информация о результатах рассмотрения замечаний и предложений граждан, их объединений и организаций доводится до сведения лиц, направивших эти замечания и предложения.

Досудебный (внесудебный) порядок обжалования решений и действий (бездействия) органа, предоставляющего муниципальную услугу, а также их должностных лиц, муниципальных служащих

Заявитель имеет право на обжалование решения и (или) действий (бездействия) Уполномоченного органа, должностных лиц Уполномоченного органа, муниципальных служащих, многофункционального центра, а также работника многофункционального центра при предоставлении муниципальной услуги в досудебном (внесудебном) порядке (далее - жалоба).

Органы местного самоуправления, организации и уполномоченные на рассмотрение жалобы лица, которым может быть направлена жалоба заявителя в досудебном (внесудебном) порядке;

В досудебном (внесудебном) порядке заявитель (представитель) вправе обратиться с жалобой в письменной форме на бумажном носителе или в электронной форме:

в Уполномоченный орган - на решение и (или) действия (бездействие) должностного лица, руководителя структурного подразделения Уполномоченного органа, на решение и действия (бездействие) Уполномоченного органа, руководителя Уполномоченного органа; в вышестоящий орган на решение и (или) действия (бездействие) должностного лица, руководителя структурного подразделения Уполномоченного органа;

к руководителю многофункционального центра - на решения и действия (бездействие) работника многофункционального центра;  
к учредителю многофункционального центра - на решения и действия (бездействие) многофункционального центра.

В Уполномоченном органе, многофункциональном центре, учредителе многофункционального центра определяются уполномоченные на рассмотрение жалоб должностные лица.

Способы информирования заявителей о порядке подачи и рассмотрения жалобы, в том числе с использованием Единого портала государственных и муниципальных услуг (функций)

Информация о порядке подачи и рассмотрения жалобы размещается на информационных стендах в местах предоставления муниципальной услуги, на сайте Уполномоченного органа, ЕПГУ, а также предоставляется в устной форме по телефону и (или) на личном приеме либо в письменной форме почтовым отправлением по адресу, указанному заявителем (представителем).

Перечень нормативных правовых актов, регулирующих порядок досудебного (внесудебного) обжалования действий (бездействия) и (или) решений, принятых (осуществленных) в ходе предоставления муниципальной услуги

Порядок досудебного (внесудебного) обжалования решений и действий (бездействия) Уполномоченного органа, предоставляющего государственную (муниципальную) услугу, а также его должностных лиц регулируется:

Федеральным законом от 27.07.2013 г. № 210-ФЗ «Об организации предоставления государственных и муниципальных услуг»; постановлением Правительства Российской Федерации от 20 ноября 2012 года № 1198 «Ю федеральной государственной информационной системе, обеспечивающей процесс досудебного (внесудебного) обжалования решений и действий (бездействия), совершенных при предоставлении муниципальных услуг».

Настоящим Административным регламентом

Особенности выполнения административных процедур (действий) в многофункциональных центрах предоставления муниципальных услуг

Исчерпывающий перечень административных процедур (действий) при предоставлении муниципальной услуги, выполняемых многофункциональными центрами

6.1 Многофункциональный центр осуществляет:

информирование заявителей о порядке предоставления муниципальной услуги в многофункциональном центре, по иным вопросам, связанным с предоставлением муниципальной услуги, а также консультирование заявителей о порядке предоставления муниципальной услуги в многофункциональном центре;

выдачу заявителю результата предоставления муниципальной услуги, на бумажном носителе, подтверждающих содержание электронных документов, направленных в многофункциональный центр по результатам предоставления муниципальной услуги, а также выдачу документов, включая составление на бумажном носителе и заверение выписок из информационных систем органов, предоставляющих муниципальных услуг;

иные процедуры и действия, предусмотренные Федеральным законом № 210-ФЗ. В соответствии с частью 1.1 статьи 16 Федерального закона № 210-ФЗ для реализации своих функций многофункциональные центры вправе привлекать иные организации.

Информирование заявителей

Информирование заявителя многофункциональными центрами осуществляется следующими способами:

а) посредством привлечения средств массовой информации, а также путем размещения информации на официальных сайтах и информационных стендах многофункциональных центров;

б) при обращении заявителя в многофункциональный центр лично, по телефону, посредством почтовых отправлений, либо по электронной почте.

При личном обращении работник многофункционального центра подробно информирует заявителя по интересующим их вопросам в вежливой корректной форме с использованием официально-делового стиля речи. Рекомендуемое время предоставления консультации - не более 15 минут, время ожидания в очереди в секторе информирования для получения информации о муниципальных услугах не может превышать 15 минут.

Ответ на телефонный звонок должен начинаться с информации о наименовании организации, фамилии, имени, отчестве и должности работника многофункционального центра, принявшего телефонный звонок. Индивидуальное устное консультирование при обращении заявителя по телефону работник многофункционального центра осуществляет не более 10 минут;

В случае если для подготовки ответа требуется более продолжительное время, работник многофункционального центра, осуществляющий индивидуальное устное консультирование по телефону, может предложить заявителю:

изложить обращение в письменной форме (ответ направляется Заявителю в соответствии со способом, указанным в обращении);  
назначить другое время для консультации.

При консультировании по письменным обращениям заявителей ответ направляется в письменном виде в срок не позднее 30 календарных дней с момента регистрации обращения в форме электронного документа по адресу электронной почты, указанному в обращении, поступившем в многофункциональный центр в форме электронного документа, и в письменной форме по почтовому адресу, указанному в обращении, поступившем в многофункциональный центр в письменной форме.

Выдача заявителю результата предоставления муниципальной услуги

При наличии в заявлении о предоставлении муниципальной услуги указания о выдаче результатов оказания услуги через многофункциональный центр, Уполномоченный орган передает документы в многофункциональный центр для последующей выдачи заявителю (представителю) способом, согласно заключенным соглашениям о взаимодействии заключенным между Уполномоченным органом и многофункциональным центром в порядке, утвержденном Постановлением № 797.

Порядок и сроки передачи Уполномоченным органом таких документов в многофункциональный центр определяются соглашением о взаимодействии, заключенным ими в

## ОФИЦИАЛЬНОЕ ОПУБЛИКОВАНИЕ

порядке, установленном Постановлением № 797.

Прием заявителей для выдачи документов, являющихся результатом муниципальной услуги, в порядке очередности при получении номерного талона из терминала электронной очереди, соответствующего цели обращения, либо по предварительной записи.

Работник многофункционального центра осуществляет следующие действия: устанавливает личность заявителя на основании документа, удостоверяющего личность в соответствии с законодательством Российской Федерации; проверяет полномочия представителя заявителя (в случае обращения представителя заявителя);

определяет статус исполнения заявления заявителя в ГИС; распечатывает результат предоставления муниципальной услуги в виде экземпляра электронного документа на бумажном носителе и заверяет его с использованием печати многофункционального центра (в предусмотренных нормативными правовыми актами Российской Федерации случаях - печати с изображением Государственного герба Российской Федерации);

заверяет экземпляр электронного документа на бумажном носителе с использованием печати многофункционального центра (в предусмотренных нормативными правовыми актами Российской Федерации случаях - печати с изображением Государственного герба Российской Федерации);

выдает документы заявителю, при необходимости запрашивает у заявителя подписи за каждый выданный документ;

запрашивает согласие заявителя на участие в смс-опросе для оценки качества предоставленных услуг многофункциональным центром.

Приложение № 1  
к Административному регламенту по  
предоставлению муниципальной услуги

Форма решения о предоставлении  
муниципальной услуги

Наименование уполномоченного органа исполнительной власти субъекта Российской Федерации или органа местного самоуправления

Кому \_\_\_\_\_  
(фамилия, имя, отчество)  
(телефон и адрес электронной почты)

Решение о предоставлении жилого помещения

Дата \_\_\_\_\_ № \_\_\_\_\_

По результатам рассмотрения заявления от \_\_\_\_\_ № \_\_\_\_\_ и приложений к нему документов, в соответствии со статьей 57 Жилищного кодекса Российской Федерации принято решение предоставить жилое помещение:

- ФИО заявителя  
и совместно проживающим с ним членам семьи: 1.  
2.  
3.  
4.

Сведения о жилом помещении	
Вид жилого помещения	
Адрес	
Количество комнат	
Общая площадь	
Жилая площадь	

(должность \_\_\_\_\_ (подпись) \_\_\_\_\_ (расшифровка подписи)  
Сотрудника органа власти,  
принявшего решение)

«\_» \_\_\_\_\_ 20\_ г.

М.П.

Приложение № 2  
к Административному регламенту  
по предоставлению муниципальной услуги

Форма решения об отказе в приеме документов, необходимых для предоставления услуги/об отказе в предоставлении услуги

Наименование уполномоченного органа исполнительной власти субъекта Российской Федерации или органа местного самоуправления

Кому \_\_\_\_\_  
(фамилия, имя, отчество)

(телефон и адрес электронной почты)

РЕШЕНИЕ

об отказе в приеме документов, необходимых для предоставления услуги» Предоставление жилого помещения по договору социального найма»

Дата \_\_\_\_\_ № \_\_\_\_\_

По результатам рассмотрения заявления от \_\_\_\_\_ № \_\_\_\_\_ и приложений к нему документов, в соответствии с Жилищным кодексом Российской Федерации принято решение отказать в приеме документов, необходимых для предоставления услуги, по следующим основаниям:

№ пункта адм. регламента	Наименование основания для отказа в соответствии с единым стандартом	Разъяснение причин отказа предоставлении услуги
	Запрос о предоставлении услуги подан в орган государственной власти, орган местного самоуправления или организацию, в полномочия которых не входит предоставление услуги	Указываются основания такого вывода
	Неполное заполнение обязательных полей в форме запроса о предоставлении услуги	Указываются основания такого вывода
	Предоставление неполного комплекта документов	Указываются исчерпывающий перечень документов, не представленных заявителем
	Предоставление документов утратило силу на момент обращения за услугой	Указываются исчерпывающий перечень документов, утраченных заявителем
	Предоставленные документы содержат подчистку и исправления текста, не заверенные в порядке, установленном законодательством Российской Федерации	Указываются исчерпывающий перечень документов, содержащих подчистку и исправления
	Заявление подано лицам, не имеющим полномочий представлять интересы заявителя	

Вы вправе повторно обратиться в уполномоченный орган с заявлением о предоставлении услуги после устранения указанных нарушений.  
Данный отказ может быть обжалован в досудебном порядке путем направления жалобы в уполномоченный орган, а также в судебном порядке.

(должность \_\_\_\_\_ (подпись) \_\_\_\_\_ (расшифровка подписи)  
органа власти,  
принявшего заявление)

«\_» \_\_\_\_\_ 20\_ г.

М.П.

Приложение № 3  
к Административному регламенту  
по предоставлению муниципальной услуги

Форма решения об отказе в предоставлении  
муниципальной услуги

Наименование уполномоченного органа исполнительной власти субъекта Российской Федерации или органа местного самоуправления

Кому \_\_\_\_\_  
(фамилия, имя, отчество)

(телефон и адрес электронной почты)

РЕШЕНИЕ

об отказе в предоставлении услуги»  
Предоставление жилого помещения по договору социального найма»

Дата \_\_\_\_\_ № \_\_\_\_\_

По результатам рассмотрения заявления от \_\_\_\_\_ № \_\_\_\_\_ и приложений к нему документов, в соответствии с Жилищным кодексом Российской Федерации принято решение отказать в приеме документов, необходимых для предоставления услуги, по следующим основаниям:

№ пункта адм. регламента	Наименование основания для отказа в соответствии с единым стандартом	Разъяснение причин отказа предоставлении услуги
	Документы (сведения), представленные заявителем, противоречат документам (сведениям), полученным в рамках межведомственного взаимодействия	Указываются основания такого вывода
	Отсутствие у членов семьи места жительства на территории субъекта Российской Федерации	Указываются основания такого вывода
	Представленными документами и сведениями не подтверждаются право гражданина на предоставление жилого помещения	Указываются основания такого вывода
	Отсутствие законных оснований на предоставление жилого помещения по договору социального найма в соответствии с Жилищным кодексом Российской Федерации	Указываются основания такого вывода

Разъяснение причин отказа: \_\_\_\_\_

Дополнительная информация: \_\_\_\_\_

Вы вправе повторно обратиться в уполномоченный орган с заявлением о предоставлении услуги после устранения указанных нарушений.  
Данный отказ может быть обжалован в досудебном порядке путем направления жалобы в уполномоченный орган, а также в судебном порядке.

(должность \_\_\_\_\_ (подпись) \_\_\_\_\_ (расшифровка подписи)  
органа власти,  
принявшего заявление)

«\_» \_\_\_\_\_ 20\_ г.

М.П.

## ОФИЦИАЛЬНОЕ ОПУБЛИКОВАНИЕ

Приложение № 4  
к Административному регламенту  
по предоставлению муниципальной услуги

Форма заявления о предоставлении муниципальной услуги

(наименование органа, уполномоченного для предоставления услуги)

Заявление о предоставлении жилого помещения  
по договору социального найма

1. Заявитель  
(фамилия, имя, отчество (при наличии), дата рождения,  
СНИЛС) Телефон (мобильный):

Адрес электронной почты:

Документ, удостоверяющий личность  
заявителя: наименование:

серия, номер \_\_\_\_\_ дата выдачи: \_\_\_\_\_  
кем выдан: \_\_\_\_\_  
код подразделения: \_\_\_\_\_  
Адрес регистрации по месту жительства:

2. Представитель заявителя:

(фамилия, имя, отчество (при наличии))

Документ, удостоверяющий личность представителя  
заявителя: наименование:

серия, номер \_\_\_\_\_ дата выдачи: \_\_\_\_\_  
Документ, подтверждающий полномочия представителя заявителя:

3. Проживаю один \_\_\_\_\_ Проживаю совместно с членами семьи  
4. Состою в браке \_\_\_\_\_  
Супруг:

(фамилия, имя, отчество (при наличии), дата рождения,

СНИЛС) Документ, удостоверяющий личность супруга:

наименование: \_\_\_\_\_

серия, номер \_\_\_\_\_ дата выдачи: \_\_\_\_\_  
кем выдан: \_\_\_\_\_

код подразделения: \_\_\_\_\_

5. Проживаю с родителями (родителями супруга)

ФИО

родителя \_\_\_\_\_

(фамилия, имя, отчество (при наличии), дата рождения,

СНИЛС) Документ, удостоверяющий личность:

наименование: \_\_\_\_\_

серия, номер \_\_\_\_\_ дата выдачи: \_\_\_\_\_  
кем выдан: \_\_\_\_\_

6. Имеются дети О

ФИО ребенка (до 14 лет)

(фамилия, имя, отчество (при наличии), дата рождения, СНИЛС)

Номер актовой записи о рождении \_\_\_\_\_ дата \_\_\_\_\_  
место регистрации \_\_\_\_\_

ФИО ребенка (старше 14 лет)

(фамилия, имя, отчество (при наличии), дата рождения, СНИЛС)

Номер актовой записи о рождении \_\_\_\_\_  
дата \_\_\_\_\_

место регистрации \_\_\_\_\_

Документ, удостоверяющий личность:

наименование: \_\_\_\_\_

серия, номер \_\_\_\_\_ дата выдачи: \_\_\_\_\_  
кем выдан: \_\_\_\_\_

4. Имеются иные родственники, проживающие

совместно ФИО родственника (до 14 лет)

(фамилия, имя, отчество (при наличии), дата рождения, СНИЛС)

Номер актовой записи о рождении \_\_\_\_\_

дата \_\_\_\_\_

место регистрации \_\_\_\_\_

Степень родства \_\_\_\_\_

ФИО родственника (старше 14 лет)

(фамилия, имя, отчество (при наличии), дата рождения,

СНИЛС) Степень родства \_\_\_\_\_

Документ, удостоверяющий личность:

наименование: \_\_\_\_\_

серия, номер \_\_\_\_\_ дата выдачи: \_\_\_\_\_  
кем выдан: \_\_\_\_\_

Полноту и достоверность представленных в запросе сведений подтверждаю.

Даю свое согласие на получение, обработку и передачу моих персональных данных  
согласно Федеральному закону от 27.07.2006 № 152-ФЗ «О персональных данных».

АДМИНИСТРАЦИЯ  
СЕЛЬСКОГО ПОСЕЛЕНИЯ  
СИДЕЛЬКИНО  
МУНИЦИПАЛЬНОГО РАЙОНА  
ЧЕЛНО-ВЕРШИНСКИЙ  
САМАРСКОЙ ОБЛАСТИ

ПОСТАНОВЛЕНИЕ

от 30 декабря 2022 года № 43

Об утверждении административного регламента предоставления муниципальной  
услуги «Предоставление жилого помещения по договору социального найма» на террито-  
рии сельского поселения Сиделькино муниципального района Челно-Вершинский Самар-  
ской области

В соответствии с Федеральным законом №131-ФЗ от 06.10.2003г. «Об общих прин-  
ципах организации местного самоуправления в Российской Федерации», Федеральным  
законом №210-ФЗ от 27.07.2010г. «Об организации предоставления государственных и  
муниципальных услуг», администрация сельского поселения Сиделькино муниципального  
района Челно-Вершинский Самарской области

ПОСТАНОВЛЯЕТ:

1. Утвердить Административный регламент предоставления муниципальной услуги  
«Предоставление жилого помещения по договору социального найма» на территории  
сельского поселения Сиделькино муниципального района Челно-Вершинский Самарской  
области (Приложение №1 к настоящему постановлению).

2. Опубликовать настоящее постановление в газете «Официальный вестник» и разме-  
стить на официальном сайте сельского поселения Сиделькино в сети Интернет.

3. Настоящее постановление вступает в силу со дня его официального опубликования.

Глава сельского поселения Сиделькино

М.Н. Турлачев

Приложение  
к постановлению администрации  
сельского поселения Сиделькино  
муниципального района Челно-Вершинский  
Самарской области  
от 30 декабря 2022 года № 43

Административный регламент  
Предоставления муниципальной услуги  
«Предоставление жилого помещения по договору социального найма»  
на территории сельского поселения Сиделькино муниципального района Челно-  
Вершинский Самарской области

Общие положения

Предмет регулирования Административного регламента

Административный регламент предоставления муниципальной услуги «Предоставление  
жилого помещения по договору социального найма» разработан в целях повышения  
качества и доступности предоставления муниципальной услуги, определяет стандарт,  
сроки и последовательность действий (административных процедур) при осуществлении  
полномочий по предоставлению муниципальной услуги в сельском поселении Сиделькино  
муниципального района Челно-Вершинский Самарской области. Настоящий Административ-  
тивный регламент регулирует отношения возникающие на основании Конституции Рос-  
сийской Федерации, Жилищного кодекса Российской Федерации, Налогового кодекса  
Российской Федерации, Федерального закона от 27 июля 2010 г. № 210-ФЗ «Об организа-  
ции предоставления государственных и муниципальных услуг».

Круг Заявителей

Заявителями на получение муниципальной услуги являются физические лица - мало-  
имущие и другие категории граждан, определенные федеральным законом, указом Прези-  
дента Российской Федерации или законом субъекта Российской Федерации, поставленные  
на учет в качестве нуждающихся в жилых помещениях и проживающие на территории  
сельского поселения Сиделькино муниципального района Челно-Вершинский Самарской  
области (далее - Заявитель).

1.3 Интересы заявителей, указанных в пункте 1.2 настоящего Административного  
регламента, могут представлять лица, обладающие соответствующими полномочиями  
(далее - представитель).

Требования к порядку информирования о предоставлении муниципальной услуги

1.4 Информирование о порядке предоставления муниципальной услуги осуществляется:

непосредственно при личном приеме заявителя в администрации сельского поселения  
Сиделькино муниципального района Челно-Вершинский Самарской области предоставля-  
ющего муниципальную услугу (далее-Уполномоченный орган) или многофункциональном  
центре предоставления государственных и муниципальных услуг (далее - многофункцио-  
нальный центр);

по телефону Уполномоченном органе или многофункциональном центре;

письменно, в том числе посредством электронной почты, факсимильной

связи;

посредством размещения в открытой и доступной форме информации:

в федеральной государственной информационной системе «Единый портал государ-  
ственных и муниципальных услуг (функций)» (<https://www.gosuslugi.ru/>) (далее - ЕПГУ);  
на официальном сайте Уполномоченного органа (<http://sidelkino.ru/>) сельского посе-  
ления Сиделькино муниципального района Челно-Вершинский Самарской области;

6) посредством размещения информации на информационных стендах Уполномоченно-  
го органа или многофункционального центра.

1.5 Информирование осуществляется по вопросам, касающимся:

способов подачи заявления о предоставлении муниципальной услуги;  
адресов Уполномоченного органа и многофункциональных центров, обращение в  
которые необходимо для предоставления муниципальной услуги;

справочной информации о работе Уполномоченного органа (структурных подразделе-  
ний Уполномоченного органа);

документов, необходимых для предоставления муниципальной услуги и услуг,  
которые являются необходимыми и обязательными для предоставления муниципальной  
услуги;

порядка и сроков предоставления муниципальной услуги; порядка получения сведений  
о ходе рассмотрения заявления о предоставлении муниципальной услуги и о результатах  
предоставления муниципальной услуги;

по вопросам предоставления услуг, которые являются необходимыми и обязательными  
для предоставления муниципальной услуги;

порядка досудебного (внесудебного) обжалования действий (бездействия) должностных  
лиц, и принимаемых ими решений при предоставлении муниципальной услуги.

Получение информации по вопросам предоставления муниципальной услуги и услуг,

## ОФИЦИАЛЬНОЕ ОПУБЛИКОВАНИЕ

которые являются необходимыми и обязательными для предоставления муниципальной услуги осуществляются бесплатно.

1.6. При устном обращении Заявителя (лично или по телефону) должностное лицо Уполномоченного органа, работник многофункционального центра, осуществляющий консультирование, подробно и в вежливой (корректной) форме информирует обратившихся по интересующим вопросам.

Ответ на телефонный звонок должен начинаться с информации о наименовании органа, в который позвонил Заявитель, фамилии, имени, отчества (последнее - при наличии) и должности специалиста, принявшего телефонный звонок.

Если должностное лицо Уполномоченного органа не может самостоятельно дать ответ, телефонный звонок должен быть переадресован (переведен) на другое должностное лицо или же обратившемуся лицу должен быть сообщен телефонный номер, по которому можно будет получить необходимую информацию.

Если подготовка ответа требует продолжительного времени, он предлагает Заявителю один из следующих вариантов дальнейших действий: изложить обращение в письменной форме; назначить другое время для консультации.

Должностное лицо Уполномоченного органа не вправе осуществлять информирование, выходящее за рамки стандартных процедур и условий предоставления муниципальной услуги, и влияющее прямо или косвенно на принимаемое решение.

Продолжительность информирования по телефону не должна превышать 10 минут.

Информирование осуществляется в соответствии с графиком приема граждан.

1.7. По письменному обращению должностное лицо Уполномоченного органа, ответственный за предоставление муниципальной услуги, подробно в письменной форме разъясняет гражданину сведения по вопросам, указанным в пункте 1.5. настоящего Административного регламента в порядке, установленном Федеральным законом от 2 мая 2006 г. № 59-ФЗ «О порядке рассмотрения обращений граждан Российской Федерации» (далее - Федеральный закон № 59-ФЗ).

1.8. На ЕПГУ размещаются сведения, предусмотренные Положением о федеральной государственной информационной системе «Федеральный реестр государственных и муниципальных услуг (функций)», утвержденным постановлением Правительства Российской Федерации от 24 октября 2011 года № 861.

Доступ к информации о сроках и порядке предоставления муниципальной услуги осуществляется без выполнения заявителем каких-либо требований, в том числе без использования программного обеспечения, установка которого на технические средства заявителя требует заключения лицензионного или иного соглашения с правообладателем программного обеспечения, предусматривающего взимание платы, регистрацию или авторизацию заявителя ли предоставление им персональных данных.

1.9. На официальном сайте Уполномоченного органа, на стендах в местах предоставления муниципальной услуги и услуг, которые являются необходимыми и обязательными для предоставления муниципальной услуги, и в многофункциональном центре размещается следующая справочная информация:

о месте нахождения и графике работы Уполномоченного органа и их структурных подразделений, ответственных за предоставление муниципальной услуги, а также многофункциональных центров;

справочные телефоны структурных подразделений Уполномоченного органа, ответственных за предоставление муниципальной услуги, в том числе номер телефона-автоинформатора (при наличии);

адрес официального сайта, а также электронной почты и (или) формы обратной связи Уполномоченного органа в сети «Интернет».

1.10. В залах ожидания Уполномоченного органа размещаются нормативные правовые акты, регулирующие порядок предоставления муниципальной услуги, в том числе Административный регламент, которые по требованию заявителя предоставляются ему для ознакомления.

1.11. Размещение информации о порядке предоставления муниципальной услуги на информационных стендах в помещении многофункционального центра осуществляется в соответствии с соглашением, заключенным между многофункциональным центром и Уполномоченным органом с учетом требований к информированию, установленных Административным регламентом.

1.12. Информация о ходе рассмотрения заявления о предоставлении муниципальной услуги и о результатах предоставления муниципальной услуги может быть получена заявителем (его представителем) в личном кабинете на ЕПГУ, а также в соответствующем структурном подразделении Уполномоченного органа при обращении заявителя лично, по телефону посредством электронной почты.

## II. Стандарт предоставления муниципальной услуги

### наименование муниципальной услуги

Муниципальная услуга «Предоставление жилого помещения по договору социального найма».

Наименование органа государственной власти, органа местного самоуправления (организации), предоставляющего муниципальную услугу

Муниципальная услуга предоставляется Уполномоченным органом - администрацией сельского поселения Сиделькино муниципального района Чельно-Вершинский Самарской области.

При предоставлении муниципальной услуги Уполномоченный орган взаимодействует с:

Федеральной налоговой службой в части получения сведений из Единого государственного реестра записей актов гражданского состояния о рождении, о заключении брака; получения сведений из Единого государственного реестра юридических лиц, в случае подачи заявления представителем (юридическим лицом); получения сведений из Единого государственного реестра индивидуальных предпринимателей, в случае подачи заявления представителем (индивидуальным предпринимателем).

Министерством внутренних дел Российской Федерации в части получения сведений, подтверждающих действительность паспорта Российской Федерации и место жительства.

Пенсионным Фондом Российской Федерации в части проверки соответствия фамильно-именной группы, даты рождения, СНИЛС.

Федеральной службы государственной регистрации, кадастра и картографии в части получения сведений из Единого государственного реестра недвижимости на имеющиеся объекты недвижимости.

2.4. При предоставлении муниципальной услуги Уполномоченному органу запрещается требовать от заявителя осуществления действий, в том числе согласований, необходимых для получения муниципальной услуги и связанных с обращением в иные государственные органы и организации, за исключением получения услуг, включенных в перечень услуг, которые являются необходимыми и обязательными для предоставления муниципальной услуги.

Описание результата предоставления муниципальной услуги

2.5. Результатом предоставления муниципальной услуги является:

Решение о предоставлении муниципальной услуги по форме, согласно Приложению № 1 к настоящему Административному регламенту.

2.5.2 Проект Договора социального найма жилого помещения.

Решение об отказе в предоставлении муниципальной услуги по форме, согласно Приложению № 3 к настоящему Административному регламенту.

Срок предоставления муниципальной услуги, в том числе с учетом необходимости обращения в организации, участвующие в предоставлении муниципальной услуги, срок приостановления предоставления муниципальной услуги, срок выдачи (направления) документов, являющихся результатом предоставления муниципальной услуги

Уполномоченный орган в течение 25 рабочих дней со дня регистрации заявления и документов, необходимых для предоставления муниципальной услуги в Уполномоченном органе, направляет заявителю способом, указанным в заявлении один из результатов, указанных в пункте 2.5 Административного регламента.

Нормативные правовые акты, регулирующие предоставление муниципальной услуги

Предоставление муниципальной услуги осуществляется в соответствии со следующими нормативными правовыми актами: Конституцией Российской Федерации; Гражданским кодексом Российской Федерации; Жилищным кодексом Российской Федерации; Федеральным законом от 06.10.2003г. № 131-ФЗ «Об общих принципах организации местного самоуправления в Российской Федерации»; Федеральным законом от 27.07.2010г. № 210-ФЗ «Об организации предоставления государственных и муниципальных услуг»; Федеральным законом от 06.04.2011г. № 63-ФЗ «Об электронной подписи» Ичерпывающий перечень нормативных правовых актов, регулирующих предоставление муниципальной услуги федеральной государственной информационной системе «Федеральный реестр государственных и муниципальных услуг (функций)» и на ЕПГУ.

Исчерпывающий перечень документов и сведений, необходимых в соответствии с нормативными правовыми актами для предоставления муниципальной услуги и услуг, которые являются необходимыми и обязательными для предоставления муниципальной услуги, подпадающих под действие закона, в том числе в электронной форме, порядок их предоставления

Для получения муниципальной услуги заявитель представляет:

2.8.1 Заявление о предоставлении муниципальной услуги по форме, согласно Приложению № 4 к настоящему Административному регламенту.

В случае направления заявления посредством ЕПГУ формирование заявления осуществляется посредством заполнения интерактивной формы на ЕПГУ без необходимости дополнительной подачи заявления в какой-либо иной форме.

В заявлении также указывается один из следующих способов направления результата предоставления муниципальной услуги:

в форме электронного документа в личном кабинете на ЕПГУ; дополнительно на бумажном носителе в виде распечатанного экземпляра электронного документа в Уполномоченном органе, многофункциональном центре.

Документ, удостоверяющий личность заявителя, представителя.

В случае направления заявления посредством ЕПГУ сведения из документа, удостоверяющего личность заявителя, представителя, проверяются при подтверждении учетной записи в Единой системе идентификации и аутентификации (далее - ЕСИА).

В случае направления заявления посредством ЕПГУ сведения из документа, удостоверяющего личность заявителя, представителя формируются при подтверждении учетной записи в Единой системе идентификации и аутентификации из состава соответствующих данных указанной учетной записи и могут быть проверены путем направления запроса с использованием системы межведомственного электронного взаимодействия.

В случае если документ, подтверждающий полномочия заявителя выдано юридическим лицом - должен быть подписан усиленной квалифицированной электронной подписью уполномоченного лица, выдавшего документ.

В случае если документ, подтверждающий полномочия заявителя выдано индивидуальным предпринимателем - должен быть подписан усиленной квалифицированной электронной подписью индивидуального предпринимателя.

В случае если документ, подтверждающий полномочия заявителя выдано нотариусом - должен быть подписан усиленной квалифицированной электронной подписью нотариуса, в иных случаях - подписанный простой электронной подписью.

Документы, удостоверяющие личность членов семьи, достигших 14 летнего возраста.

Документы, подтверждающие родство: свидетельство о рождении, свидетельство о заключении брака, справка о заключении брака, свидетельство о расторжении брака, свидетельства о государственной регистрации актов гражданского состояния, выданные компетентными органами иностранного государства и их нотариально удостоверенный перевод на русский язык - при их наличии, свидетельства об усыновлении, выданные органами записи актов гражданского состояния или консульскими учреждениями Российской Федерации - при их наличии, копия вступившего в законную силу решения соответствующего суда о признании гражданина членом семьи заявителя - при наличии такого решения). Свидетельства о перемене фамилии, имени, отчества (при их наличии).

Договор найма жилого помещения - в случае, если заявитель или члены семьи заявителя являются нанимателями жилого помещения жилого фонда социального использования по договору найма, заключенного с организацией.

Правоустанавливающие документы на жилое помещение - в случае, если право заявителя или членов семьи заявителя на жилое помещение не зарегистрировано в Едином государственном реестре недвижимости.

Обязательство от заявителя и всех совершеннолетних членов семьи об освобождении жилого помещения, предоставленного по договору социального найма - в случае, если планируется освободить занимаемое жилое помещение после предоставления нового жилого помещения.

Медицинское заключение, подтверждающее наличие тяжелой формы хронического заболевания - в случае, если заявитель страдает тяжелой формой хронического заболевания или проживает в квартире, занятой несколькими семьями, если в составе семьи имеется больной, страдающий тяжелой формой хронического заболевания.

Заявления и прилагаемые документы, указанные в пункте 2.8 настоящего Административного регламента, направляются (подаются) в Уполномоченный орган в электронной форме путем заполнения формы запроса через личный кабинет на ЕПГУ.

Исчерпывающий перечень документов и сведений, необходимых в соответствии с нормативными правовыми актами для предоставления муниципальной услуги, которые находятся в распоряжении государственных органов, органов местного самоуправления и иных органов, участвующих в предоставлении муниципальной услуги

2.10 Перечень документов и сведений, необходимых в соответствии с нормативными правовыми актами для предоставления муниципальной услуги, которые находятся в распоряжении государственных органов, органов местного самоуправления и иных органов, участвующих в предоставлении государственных или муниципальных услуг в случае обращения:

2.10.1 сведения из Единого государственного реестра записей актов гражданского состояния о рождении, о заключении брака;

2.10.2 проверка соответствия фамильно-именной группы, даты рождения, пола и СНИЛС;

сведения, подтверждающие действительность паспорта гражданина Российской Федерации;

2.10.4 сведения, подтверждающие место жительства, сведениями из Единого государственного реестра недвижимости об объектах недвижимости;

2.10.5 сведениями из Единого государственного реестра юридических лиц;

2.10.6 сведения из Единого государственного реестра индивидуальных предпринимателей.

2.11 При предоставлении муниципальной услуги запрещается требовать от заявителя:

2.11.1 Предоставления документов и информации или осуществления действий, предоставление или осуществление которых не предусмотрено нормативными правовыми актами, регулирующими отношения, возникающие в связи с предоставлением муниципальной услуги.

2.11.2 Предоставления документов и информации, которые в соответствии с нормативными правовыми актами Российской Федерации и Самарской области и администрации сельского поселения Сиделькино, муниципальными правовыми актами и нормативно правовыми актами органов, предоставляющих муниципальную услугу, государственных органов, органов местного самоуправления и (или) подведомственных государственным органам и органам местного самоуправления организаций, участвующих в предоставлении муниципальных услуг, за исключением документов, указанных в части 7 статьи 7 Федерального закона от 27 июля 2010 года № 210-ФЗ «Об организации предоставления государственных и муниципальных услуг» (далее - Федеральный закон № 210-ФЗ).

2.11.3 Предоставления документов и информации, отсутствие и (или) недостоверность которых не указывались при первоначальном отказе в приеме документов, необходимых для предоставления муниципальной услуги, либо в предоставлении муниципальной услуги, за исключением следующих случаев:

## ОФИЦИАЛЬНОЕ ОПУБЛИКОВАНИЕ

изменение требований нормативных правовых актов, касающихся предоставления муниципальной услуги, после первоначальной подачи заявления о предоставлении муниципальной услуги;

наличие ошибок в заявлении о предоставлении муниципальной услуги и документах, поданных заявителем после первоначального отказа в приеме документов, необходимых для предоставления муниципальной услуги, либо в предоставлении муниципальной услуги и не включенных в представленный ранее комплект документов;

истечение срока действия документов или изменение информации после первоначального отказа в приеме документов, необходимых для предоставления муниципальной услуги, либо в предоставлении муниципальной услуги;

выявление документально подтвержденного факта (признаков) ошибочного или противоправного действия (бездействия) должностного лица Уполномоченного органа, служащего, работника многофункционального центра, работника организации, предусмотренной частью 1.1 статьи 16 Федерального закона № 210-ФЗ, при первоначальном отказе в приеме документов, необходимых для предоставления муниципальной услуги, либо в предоставлении муниципальной услуги, о чем в письменном виде за подписью руководителя Уполномоченного органа, руководителя многофункционального центра при первоначальном отказе в приеме документов, необходимых для предоставления муниципальной услуги, либо руководителя организации, предусмотренной частью 1.1 статьи 16 Федерального закона № 210-ФЗ, уведомляется заявитель, а также приносятся извинения за доставленные неудобства.

Исчерпывающий перечень оснований для отказа в приеме документов, необходимых для предоставления муниципальной услуги

Основаниями для отказа в приеме к рассмотрению документов, необходимых для предоставления муниципальной услуги, являются:

12.1.1 Запрос о предоставлении услуги подан в орган государственной власти, орган местного самоуправления или организацию, в полномочия которых не входит предоставление услуги.

12.1.2 Неполное заполнение обязательных полей в форме запроса о предоставлении услуги (недостовольное, неправильное).

12.1.3 Представление неполного комплекта документов.

12.1.4 Представленные документы утратили силу на момент обращения за услугой (документ, удостоверяющий личность; документ, удостоверяющий полномочия представителя Заявителя, в случае обращения за предоставлением услуги указанным лицом).

12.1.5 Представленные документы содержат подчистки и исправления текста, не заверенные в порядке, установленном законодательством Российской Федерации.

12.1.6 Подача заявления о предоставлении услуги и документов, необходимых для предоставления услуги, в электронной форме с нарушением установленных требований.

12.1.7 Представленные в электронной форме документы содержат повреждения, наличие которых не позволяет в полном объеме использовать информацию и сведения, содержащиеся в документах для предоставления услуги.

12.1.8 Заявление подано лицом, не имеющим полномочий представлять интересы заявителя.

Исчерпывающий перечень оснований для приостановления или отказа в предоставлении муниципальной услуги

12.3 Основаниями для отказа в предоставлении услуги являются:

12.3.1 Документы (сведения), представленные заявителем, противоречат документам (сведениям), полученным в рамках межведомственного взаимодействия.

12.3.2 Представленными документами и сведениями не подтверждается право гражданина в предоставлении жилого помещения.

12.3.3 Отсутствие у заявителя и членов семьи места жительства на территории администрации сельского поселения Сиделькино.

12.3.4 Отсутствие законных оснований для предоставления жилого помещения по договору социального найма в соответствии с Жилищным кодексом Российской Федерации.

12.3.5 Отсутствие свободного, пригодного для предоставления жилого помещения социального использования муниципального жилищного фонда, предназначенного для предоставления заявителю по договору социального найма.

12.3.6 Отказ заявителя от вселения в предоставляемое жилое помещение.

12.4 Оснований для приостановления предоставления муниципальной услуги законодательством Российской Федерации не предусмотрено.

Перечень услуг, которые являются необходимыми и обязательными для предоставления муниципальной услуги, в том числе сведения о документе (документах), выдаваемом (выдаваемых) организациями, участвующими в предоставлении муниципальной услуги

Услуги, необходимые и обязательные для предоставления муниципальной услуги, отсутствуют.

Порядок, размер и основания взимания государственной пошлины или иной оплаты, взимаемой за предоставление муниципальной услуги

Предоставление муниципальной услуги осуществляется бесплатно.

Порядок, размер и основания взимания платы за предоставление услуг, которые являются необходимыми и обязательными для предоставления муниципальной услуги, включая информацию о методике расчета размера такой платы

Услуги, необходимые и обязательные для предоставления муниципальной услуги, отсутствуют.

Максимальный срок ожидания в очереди при подаче запроса о предоставлении муниципальной услуги и при получении результата предоставления муниципальной услуги

Максимальный срок ожидания в очереди при подаче запроса о предоставлении муниципальной услуги и при получении результата предоставления муниципальной услуги в Уполномоченном органе или многофункциональном центре составляет не более 15 минут.

Срок и порядок регистрации запроса заявителя о предоставлении муниципальной услуги, в том числе в электронной форме

Срок регистрации заявления о предоставлении муниципальной услуги подлежат регистрации в Уполномоченном органе в течение 1 рабочего дня со дня получения заявления и документов, необходимых для предоставления муниципальной услуги.

В случае наличия оснований для отказа в приеме документов, необходимых для предоставления муниципальной услуги, указанных в пункте 2.12 настоящего Административного регламента, Уполномоченный орган не позднее следующего за днем поступления заявления и документов, необходимых для предоставления муниципальной услуги, рабочего дня, направляет Заявителю либо его представителю решение об отказе в приеме документов, необходимых для предоставления муниципальной услуги по форме, приведенной в Приложении № 2 к настоящему Административному регламенту.

Требования к помещениям, в которых предоставляется муниципальная услуга

Местоположение административных зданий, в которых осуществляется прием заявлений и документов, необходимых для предоставления муниципальной услуги, а также выдача результатов предоставления муниципальной услуги, должно обеспечивать удобство для граждан с точки зрения пешеходной доступности от остановок общественного транспорта.

В случае, если имеется возможность организации стоянки (парковки) возле здания (строения), в котором размещено помещение приема и выдачи документов, организовывается стоянка (парковка) для личного автомобильного транспорта заявителей. За пользование стоянки (парковки) с заявителя плата не взимается.

Для парковки специальных автотранспортных средств инвалидов на стоянке (парковке) выделяется не менее 10% мест (но не менее одного места) для бесплатной парковки транспортных средств, управляемых инвалидами I, II групп, а также инвалидами III группы в порядке, установленном Правительством Российской Федерации, и транспортных средств, перевозящих таких инвалидов и (или) детей-инвалидов.

В целях обеспечения беспрепятственного доступа заявителей, в том числе передвигающихся на инвалидных колясках, вход в здание и помещения, в которых предоставляется муниципальная услуга, оборудуются пандусами, поручнями, тактильными (контрастными) предупреждающими элементами, иными специальными приспособлениями, позволяющими обеспечить беспрепятственный доступ и передвижение инвалидов, в соответствии с законодательством Российской Федерации о социальной защите инвалидов.

Центральный вход в здание Уполномоченного органа должен быть оборудован информационной табличкой (вывеской), содержащей информацию: наименование; местонахождение и юридический адрес; режим работы; график приема;

номера телефонов для справок.

Помещения, в которых предоставляется муниципальная услуга, должны соответствовать санитарно-эпидемиологическим правилам и нормативам.

Помещения, в которых предоставляется муниципальная услуга, оснащаются: противопожарной системой и средствами пожаротушения; системой оповещения о возникновении чрезвычайной ситуации; средствами оказания первой медицинской помощи; туалетными комнатами для посетителей.

Зад ожидания Заявителей оборудуются стульями, скамьями, количество которых определяется исходя из фактической нагрузки и возможностей для их размещения в помещении, а также информационными стендами.

Тексты материалов, размещенных на информационном стенде, печатаются удобным для чтения шрифтом, без исправлений, с выделением наиболее важных мест полужирным шрифтом.

Места для заполнения заявлений оборудуются стульями, столами (стойками), бланками заявлений, письменными принадлежностями.

Места приема Заявителей оборудуются информационными табличками (вывесками) с указанием:

номера кабинета и наименования отдела;

фамилии, имени и отчества (последнее - при наличии), должности ответственного лица за прием документов;

графика приема Заявителей.

Рабочее место каждого ответственного лица за прием документов, должно быть оборудовано персональным компьютером с возможностью доступа к необходимым информационным базам данных, печатающим устройством (принтером) и копирующим устройством.

Лицо, ответственное за прием документов, должно иметь настольную табличку с указанием фамилии, имени, отчества (последнее - при наличии) и должности.

При предоставлении муниципальной услуги инвалидам обеспечиваются:

возможность беспрепятственного доступа к объекту (зданию, помещению), в котором предоставляется муниципальная услуга;

возможность самостоятельного передвижения по территории, на которой расположены здания и помещения, в которых предоставляется муниципальная услуга, а также входа в такие объекты и выхода из них, посадки в транспортное средство и высадки из него, в том числе с использованием кресла-коляски;

сопровождение инвалидов, имеющих стойкие расстройства функции зрения и самостоятельного передвижения;

надлежащее размещение оборудования и носителей информации, необходимых для обеспечения беспрепятственного доступа инвалидам к зданиям и помещениям, в которых предоставляется муниципальная услуга, и к муниципальной услуге с учетом ограничений их жизнедеятельности;

дублирование необходимой для инвалидов звуковой и зрительной информации, а также надписей, знаков и иной текстовой и графической информации знаками, выполненными рельефно-точечным шрифтом Брайля;

допуск сурдопереводчика и тифлосурдопереводчика;

допуск собаки-проводника при наличии документа, подтверждающего ее специальное обучение, на объекты (здания, помещения), в которых предоставляются муниципальная услуга;

оказание инвалидам помощи в преодолении барьеров, мешающих получению ими государственных и муниципальных услуг наравне с другими лицами.

Показатели доступности и качества муниципальной услуги

Основными показателями доступности предоставления муниципальной услуги являются:

наличие полной и понятной информации о порядке, сроках и ходе предоставления муниципальной услуги в информационно-телекоммуникационных сетях общего пользования (в том числе в сети «Интернет»), средствах массовой информации;

возможность получения заявителем уведомлений о предоставлении муниципальной услуги с помощью ЕПГУ;

возможность получения информации о ходе предоставления муниципальной услуги, в том числе с использованием информационно-коммуникационных технологий.

Основными показателями качества предоставления муниципальной услуги являются:

своевременность предоставления муниципальной услуги в соответствии со стандартом ее предоставления, установленным настоящим Административным регламентом;

минимально возможное количество взаимодействий гражданина с должностными лицами, участвующими в предоставлении муниципальной услуги;

отсутствие обоснованных жалоб на действия (бездействие) сотрудников и их некорректное (невнимательное) отношение к заявителям;

отсутствие нарушений установленных сроков в процессе предоставления муниципальной услуги;

отсутствие заявлений об оспаривании решений, действий (бездействия) Уполномоченного органа, его должностных лиц, принимаемых (совершенных) при предоставлении муниципальной услуги, по итогам рассмотрения которых вынесены решения об удовлетворении (частичном удовлетворении) требований заявителя.

Иные требования, в том числе учитывающие особенности предоставления муниципальной услуги в многофункциональных центрах,

особенности предоставления муниципальной услуги по экстерриториальному принципу и особенности предоставления муниципальной услуги в электронной форме

Предоставление муниципальной услуги по экстерриториальному принципу осуществляется в части обеспечения возможности подачи заявлений посредством ЕПГУ и получения результата муниципальной услуги в многофункциональном центре.

Заявителем обеспечивается возможность представления заявления и прилагаемых документов в форме электронных документов посредством ЕПГУ.

В этом случае заявитель или его представитель авторизуется на ЕПГУ посредством подтвержденной учетной записи в ЕСИА, заполняет заявление о предоставлении муниципальной услуги с использованием интерактивной формы в электронном виде.

Заполненное заявление о предоставлении муниципальной услуги отправляется заявителем вместе с прикрепленными электронными образцами документов, необходимыми для предоставления муниципальной услуги, в Уполномоченный орган. При авторизации в ЕСИА заявление о предоставлении муниципальной услуги считается подписанным простой электронной подписью заявителя, представителя, уполномоченного на подписание заявления.

Результаты предоставления муниципальной услуги, указанные в пункте 2.5 настоящего Административного регламента, направляются заявителю, представителю в личный кабинет на ЕПГУ в форме электронного документа, подписанного усиленной квалифицированной электронной подписью уполномоченного должностного лица Уполномоченного органа в случае направления заявления посредством ЕПГУ.

В случае направления заявления посредством ЕПГУ результат предоставления муниципальной услуги также может быть выдан заявителю на бумажном носителе в многофункциональном центре в порядке, предусмотренном пунктом 6.4 настоящего Административного регламента.

Электронные документы представляются в следующих форматах:

а) xml- для формализованных документов;

б) doc, docx, odt- для документов с текстовым содержанием, не включающим формулы (за исключением документов, указанных в подпункте "в" настоящего пункта);

в) xls, xlsx, ods- для документов, содержащих расчеты;

г) pdf, jpg, jpeg- для документов с текстовым содержанием, в том числе включающих формулы и (или) графические изображения (за исключением документов, указанных в подпункте "в" настоящего пункта), а также документов с графическим содержанием.

Допускается формирование электронного документа путем сканирования непосредственно с оригинала документа (использование копий не допускается), которое осуществляется с сохранением ориентации оригинала документа в разрешении 300 - 500 dpi (масштаб 1:1) с использованием следующих режимов:

«черно-белый» (при отсутствии в документе графических изображений и (или) цветного

## ОФИЦИАЛЬНОЕ ОПУБЛИКОВАНИЕ

текста);

«оттенки серого» (при наличии в документе графических изображений, отличных от цветного графического изображения);

«цветной» или «режим полной цветопередачи» (при наличии в документе цветных графических изображений либо цветного текста);

сохранением всех аутентичных признаков подлинности, а именно: графической подписи лица, печати, углового штампа бланка;

количество файлов должно соответствовать количеству документов, каждый из которых содержит текстовую и (или) графическую информацию.

Электронные документы должны обеспечивать:

возможность идентифицировать документ и количество листов в документе;

- для документов, содержащих структурированные по частям, главам, разделам (подразделам) данные и закладки, обеспечивающие переходы по оглавлению и (или) к содержащимся в тексте рисункам и таблицам.

Документы, подлежащие представлению в форматах xls, xlsm или ods, формируются в виде отдельного электронного документа.

III. Состав, последовательность и сроки выполнения административных процедур (действий), требования к порядку их выполнения, в том числе особенности выполнения административных процедур в электронной форме

Исчерпывающий перечень административных процедур

Предоставление муниципальной услуги включает в себя следующие административные процедуры:

проверка документов и регистрация заявления;

получение сведений посредством Федеральной государственной информационной системы «Единая система межведомственного электронного взаимодействия» (далее - СМЭВ);

рассмотрение документов и сведений;

принятие решения;

выдача результата;

внесение результата муниципальной услуги в реестр юридически значимых записей.

Перечень административных процедур (действий) при предоставлении муниципальной услуги в электронной форме

При предоставлении муниципальной услуги в электронной форме заявителю обеспечиваются:

получение информации о порядке и сроках предоставления муниципальной услуги;

формирование заявления;

прием и регистрация Уполномоченным органом заявления и иных документов, необходимых для предоставления муниципальной услуги;

получение результата предоставления муниципальной услуги;

получение сведений о ходе рассмотрения заявления;

осуществление оценки качества предоставления муниципальной услуги;

досудебное (внесудебное) обжалование решений и действий (бездействия) Уполномоченного органа либо действия (бездействие) должностных лиц Уполномоченного органа, предоставляющего муниципальную услугу, либо государственного (муниципального) служащего.

Порядок осуществления административных процедур (действий) в электронной форме

Формирование заявления.

Формирование заявления осуществляется посредством заполнения электронной формы заявления на ЕПГУ без необходимости дополнительной подачи заявления в какой-либо иной форме.

Форматно-логическая проверка сформированного заявления осуществляется после заполнения заявителем каждого из полей электронной формы заявления. При выявлении некорректно заполненного поля электронной формы заявления заявитель уведомляется о характере выявленной ошибки и порядке ее устранения посредством информационного сообщения непосредственно в электронной форме заявления.

При формировании заявления заявителю обеспечивается:

а) возможность копирования и сохранения заявления и иных документов, указанных в пунктах 2.8 - 2.11 настоящего Административного регламента, необходимых для предоставления муниципальной услуги;

б) возможность печати на бумажном носителе копии электронной формы заявления;

в) сохранение ранее введенных в электронную форму заявления значений в любой момент по желанию пользователя, в том числе при возникновении ошибок ввода и возврате для повторного ввода значений в электронную форму заявления;

г) заполнение полей электронной формы заявления до начала ввода сведений заявителем с использованием сведений, размещенных в ЕСИА, и сведений, опубликованных на ЕПГУ, в части, касающейся сведений, отсутствующих в ЕСИА;

д) возможность вернуться на любой из этапов заполнения электронной формы заявления без потери ранее введенной информации;

е) возможность доступа заявителя на ЕПГУ к ранее поданным им заявлениям в течение не менее одного года, а также частично сформированных заявлений - в течение не менее 3 месяцев.

Сформированное и подписанное заявление и иные документы, необходимые для предоставления муниципальной услуги, направляются в Уполномоченный орган посредством ЕПГУ.

Уполномоченный орган обеспечивает в срок не позднее 1 рабочего дня с момента подачи заявления на ЕПГУ, а в случае его поступления в нерабочий или праздничный день, - в следующий за ним первый рабочий день:

а) прием документов, необходимых для предоставления муниципальной услуги, и направление заявителю электронного сообщения о поступлении заявления;

б) регистрацию заявления и направление заявителю уведомления о регистрации заявления либо об отказе в приеме документов, необходимых для предоставления муниципальной услуги.

Электронное заявление становится доступным для должностного лица Уполномоченного органа, ответственного за прием и регистрацию заявления (далее - ответственное должностное лицо), в государственной информационной системе, используемой Уполномоченным органом для предоставления муниципальной услуги (далее - ГИС).

Ответственное должностное лицо:

проверяет наличие электронных заявлений, поступивших с ЕПГУ, с периодом не реже 2 раз в день;

рассматривает поступившие заявления и приложенные образцы документов (документы);

производит действия в соответствии с пунктом 3.4 настоящего Административного регламента.

Заявителю в качестве результата предоставления муниципальной услуги обеспечивается возможность получения документа:

- в форме электронного документа, подписанного усиленной квалифицированной электронной подписью уполномоченного должностного лица Уполномоченного органа, направленного заявителю в личный кабинет на ЕПГУ;

- в виде бумажного документа, подтверждающего содержание электронного документа, который заявитель получает при личном обращении в многофункциональном центре.

Получение информации о ходе рассмотрения заявления и о результате предоставления муниципальной услуги производится в личном кабинете на ЕПГУ, при условии авторизации. Заявитель имеет возможность просматривать статус электронного заявления, а также информацию о дальнейших действиях в личном кабинете по собственной инициативе, в любое время.

При предоставлении муниципальной услуги в электронной форме заявителю направляется:

а) уведомление о приеме и регистрации заявления и иных документов, необходимых для предоставления муниципальной услуги, содержащее сведения о факте приема заявления и документов, необходимых для предоставления муниципальной услуги, и начале процедуры предоставления муниципальной услуги, а также сведения о дате и времени окончания предоставления муниципальной услуги либо мотивированный отказ в приеме документов, необходимых для предоставления муниципальной услуги;

б) уведомление о результатах рассмотрения документов, необходимых для предоставления муниципальной услуги, содержащее сведения о принятии положительного решения о предоставлении муниципальной услуги и возможности получить результат предоставления муниципальной услуги либо мотивированный отказ в предоставлении муниципальной услуги.

Оценка качества предоставления муниципальной услуги.

Оценка качества предоставления муниципальной услуги осуществляется в соответствии с Правилами оценки гражданами эффективности деятельности руководителей территориальных органов федеральных органов исполнительной власти (их структурных подразделений) с учетом качества предоставления ими государственных услуг, а также применения результатов указанной оценки как основания для принятия решений о досрочном прекращении исполнения соответствующими руководителями своих должностных обязанностей, утвержденными постановлением Правительства Российской Федерации от 12 декабря 2012 года № 1284 «Об оценке гражданами эффективности деятельности руководителей территориальных органов федеральных органов исполнительной власти (их структурных подразделений) территориальных органов государственных внебюджетных фондов (их региональных отделений) с учетом качества предоставления государственных услуг, руководителей многофункциональных центров предоставления государственных и муниципальных услуг с учетом качества организации предоставления государственных и муниципальных услуг, а также о применении результатов указанной оценки как основания для принятия решений о досрочном прекращении исполнения соответствующими руководителями своих должностных обязанностей».

Заявителю обеспечивается возможность направления жалобы на решения, действия или бездействие Уполномоченного органа, должностного лица Уполномоченного органа либо муниципального служащего в соответствии со статьей 11.2 Федерального закона № 210-ФЗ и в порядке, установленном постановлением Правительства Российской Федерации от 20 ноября 2012 года № 1198 «О федеральной государственной информационной системе, обеспечивающей процесс досудебного, (внесудебного) обжалования решений и действий (бездействия), совершенных при предоставлении государственных и муниципальных услуг.

Порядок исправления допущенных опечаток и ошибок в выданных в результате предоставления муниципальной услуги документах

В случае выявления опечаток и ошибок заявитель вправе обратиться в Уполномоченный орган с заявлением с приложением документов, указанных в пункте 2.8. настоящего Административного регламента.

Основания отказа в приеме заявления об исправлении опечаток и ошибок указаны в пункте 2.12 настоящего Административного регламента.

Исправление допущенных опечаток и ошибок в выданных в результате предоставления муниципальной услуги документах осуществляется в следующем порядке:

3.12.1 Заявитель при обнаружении опечаток и ошибок в документах, выданных в результате предоставления муниципальной услуги, обращается лично в Уполномоченный орган с заявлением о необходимости исправления опечаток и ошибок, в котором содержится указание на их описание.

3.12.2 Уполномоченный орган при получении заявления, указанного в подпункте 3.12.1 пункта 3.12 настоящего подпункта, рассматривает необходимость внесения соответствующих изменений в документы, являющиеся результатом предоставления муниципальной услуги.

3.12.3 Уполномоченный орган обеспечивает устранение опечаток и ошибок в документах, являющихся результатом предоставления муниципальной услуги.

3.13 Срок устранения опечаток и ошибок не должен превышать 3 (трех) рабочих дней с даты регистрации заявления, указанного в подпункте 3.12.1 пункта 3.12 настоящего подпункта.

IV. Формы контроля за исполнением административного регламента

Порядок осуществления текущего контроля за соблюдением и исполнением ответственными должностными лицами положений регламента и иных нормативных правовых актов, устанавливающих требования к предоставлению муниципальной услуги, а также принятием ими решений

Текущий контроль за соблюдением и исполнением настоящего Административного регламента, иных нормативных правовых актов, устанавливающих требования к предоставлению муниципальной услуги, осуществляется на постоянной основе должностными лицами Уполномоченного органа, уполномоченными на осуществление контроля за предоставлением муниципальной услуги.

Для текущего контроля используются сведения служебной корреспонденции, устная и письменная информация специалистов и должностных лиц Уполномоченного органа.

Текущий контроль осуществляется путем проведения проверок:

решений о предоставлении (об отказе в предоставлении) муниципальной услуги;

выявления и устранения нарушений прав граждан;

рассмотрения, принятия решений и подготовки ответов на обращения граждан, содержащие жалобы на решения, действия (бездействия) должностных лиц.

Порядок и периодичность осуществления плановых и внеплановых проверок полноты и качества предоставления муниципальной услуги, в том числе порядок и формы контроля за полнотой и качеством предоставления муниципальной услуги

Контроль за полнотой и качеством предоставления муниципальной услуги включает в себя проведение плановых и внеплановых проверок.

Плановые проверки осуществляются на основании годовых планов работы Уполномоченного органа, утверждаемых руководителем Уполномоченного органа. При плановой проверке полноты и качества предоставления муниципальной услуги контролю подлежат:

соблюдение сроков предоставления муниципальной услуги;

соблюдение положений настоящего Административного регламента; правильность и обоснованность принятого решения об отказе в предоставлении муниципальной услуги.

Основанием для проведения внеплановых проверок являются: получение от государственных органов, органов местного самоуправления информации о предполагаемых или выявленных нарушениях нормативных правовых актов Российской Федерации, нормативных правовых актов Самарской области и администрации сельского поселения Сиделькино, обращения граждан и юридических лиц на нарушения законодательства, в том числе на качество предоставления муниципальной услуги.

Ответственность должностных лиц за решения и действия (бездействие), принимаемые (осуществляемые) ими в ходе предоставления муниципальной услуги

По результатам проведенных проверок в случае выявления нарушений положений настоящего Административного регламента, нормативных правовых актов Самарской области и администрации сельского поселения Сиделькино осуществляется привлечение виновных лиц к ответственности в соответствии с законодательством Российской Федерации.

Персональная ответственность должностных лиц за правильность и своевременность принятия решения о предоставлении (об отказе в предоставлении) муниципальной услуги закрепляется в их должностных регламентах в соответствии с требованиями законодательства.

Требования к порядку и формам контроля за предоставлением муниципальной услуги, в том числе со стороны граждан,

их объединений и организаций

Граждане, их объединения и организации имеют право осуществлять контроль за предоставлением муниципальной услуги путем получения информации о ходе предоставления муниципальной услуги, в том числе о сроках завершения административных процедур (действий).

Граждане, их объединения и организации также имеют право:

направлять замечания и предложения по улучшению доступности и качества предоставления муниципальной услуги;

вносить предложения о мерах по устранению нарушений настоящего Административного регламента.

Должностные лица Уполномоченного органа принимают меры к прекращению допущенных нарушений, устраняют причины и условия, способствующие совершению нарушений.

Информация о результатах рассмотрения замечаний и предложений граждан, их объединений и организаций доводится до сведения лиц, направивших эти замечания и предложения.

Досудебный (внесудебный) порядок обжалования решений и действий (бездействия)

## ОФИЦИАЛЬНОЕ ОПУБЛИКОВАНИЕ

органа, предоставляющего муниципальную услугу, а также их должностных лиц, муниципальных служащих

Заявитель имеет право на обжалование решения и (или) действий (бездействия) Уполномоченного органа, должностных лиц Уполномоченного органа, муниципальных служащих, многофункционального центра, а также работника многофункционального центра при предоставлении муниципальной услуги в досудебном (внесудебном) порядке (далее - жалоба).

Органы местного самоуправления, организации и уполномоченные на рассмотрение жалобы лица, которым может быть направлена жалоба заявителя в досудебном (внесудебном) порядке;

В досудебном (внесудебном) порядке заявитель (представитель) вправе обратиться с жалобой в письменной форме на бумажном носителе или в электронной форме:

в Уполномоченный орган - на решение и (или) действия (бездействия) должностного лица, руководителя структурного подразделения Уполномоченного органа, на решение и действия (бездействия) Уполномоченного органа, руководителя Уполномоченного органа;

в вышестоящий орган на решение и (или) действия (бездействия) должностного лица, руководителя структурного подразделения Уполномоченного органа;

к руководителю многофункционального центра - на решения и действия (бездействия) работника многофункционального центра;

к учредителю многофункционального центра - на решения и действия (бездействия) многофункционального центра.

В Уполномоченном органе, многофункциональном центре, у учредителя многофункционального центра определяются уполномоченные на рассмотрение жалоб должностные лица.

Способы информирования заявителей о порядке подачи и рассмотрения жалобы, в том числе с использованием Единого портала государственных и муниципальных услуг (функций)

Информация о порядке подачи и рассмотрения жалобы размещается на информационных стендах в местах предоставления муниципальной услуги, на сайте Уполномоченного органа, ЕПГУ, а также предоставляется в устной форме по телефону и (или) на личном приеме либо в письменной форме почтовым отправлением по адресу, указанному заявителем (представителем).

Перечень нормативных правовых актов, регулирующих порядок досудебного (внесудебного) обжалования действий (бездействия) и (или) решений, принятых (осуществленных) в ходе предоставления муниципальной услуги

Порядок досудебного (внесудебного) обжалования решений и действий (бездействия) Уполномоченного органа, предоставляющего государственную (муниципальную) услугу, а также его должностных лиц регулируется:

Федеральным законом от 27.07.2013 г. № 210-ФЗ «Об организации предоставления государственных и муниципальных услуг»;

постановлением Правительства Российской Федерации от 20 ноября 2012 года № 1198 «О федеральной государственной информационной системе, обеспечивающей процесс досудебного (внесудебного) обжалования решений и действий (бездействия), совершенных при предоставлении муниципальных услуг».

Настоящим Административным регламентом Особенности выполнения административных процедур (действий) в многофункциональных центрах предоставления муниципальных услуг

Исчерпывающий перечень административных процедур (действий) при предоставлении муниципальной услуги, выполняемых многофункциональными центрами

6.1 Многофункциональный центр осуществляет:

информирование заявителей о порядке предоставления муниципальной услуги в многофункциональном центре, по иным вопросам, связанным с предоставлением муниципальной услуги, а также консультирование заявителей о порядке предоставления муниципальной услуги в многофункциональном центре;

выдачу заявителю результата предоставления муниципальной услуги, на бумажном носителе, подтверждающих содержание электронных документов, направленных в многофункциональный центр по результатам предоставления муниципальной услуги, а также выдачу документов, включая составление на бумажном носителе и заверение выписок из информационных систем органов, предоставляющих муниципальных услуг;

иные процедуры и действия, предусмотренные Федеральным законом № 210-ФЗ.

В соответствии с частью 1.1 статьи 16 Федерального закона № 210-ФЗ для реализации своих функций многофункциональные центры вправе привлекать иные организации.

Информирование заявителей

Информирование заявителя многофункциональными центрами осуществляется следующими способами:

а) посредством привлечения средств массовой информации, а также путем размещения информации на официальных сайтах и информационных стендах многофункциональных центров;

б) при обращении заявителя в многофункциональный центр лично, по телефону, посредством почтовых отправлений, либо по электронной почте.

При личном обращении работник многофункционального центра подробно информирует заявителя по интересующим их вопросам в вежливой корректной форме с использованием официально-делового стиля речи. Рекомендуемое время предоставления консультации - не более 15 минут, время ожидания в очереди в секторе информирования для получения информации о муниципальных услугах не может превышать 15 минут.

Ответ на телефонный звонок должен начинаться с информации о наименовании организации, фамилии, имени, отчестве и должности работника многофункционального центра, принявшего телефонный звонок. Индивидуальное устное консультирование при обращении заявителя по телефону работник многофункционального центра осуществляет не более 10 минут;

В случае если для подготовки ответа требуется более продолжительное время, работник многофункционального центра, осуществляющий индивидуальное устное консультирование по телефону, может предложить заявителю:

изложить обращение в письменной форме (ответ направляется Заявителю в соответствии со способом, указанным в обращении);

назначить другое время для консультаций.

При консультировании по письменным обращениям заявителей ответ направляется в письменном виде в срок не позднее 30 календарных дней с момента регистрации обращения в форме электронного документа по адресу электронной почты, указанному в обращении, поступившем в многофункциональный центр в форме электронного документа, и в письменной форме по почтовому адресу, указанному в обращении, поступившем в многофункциональный центр в письменной форме.

Выдача заявителю результата предоставления муниципальной услуги

При наличии в заявлении о предоставлении муниципальной услуги указания о выдаче результатов оказания услуги через многофункциональный центр, Уполномоченный орган передает документы в многофункциональный центр для последующей выдачи заявителю (представителю) способом, согласно заключенным соглашениям о взаимодействии заключенным между Уполномоченным органом и многофункциональным центром в порядке, утвержденном Постановлением № 797.

Порядок и сроки передачи Уполномоченным органом таких документов в многофункциональный центр определяются соглашением о взаимодействии, заключенным ими в порядке, установленном Постановлением № 797.

Принем заявителей для выдачи документов, являющихся результатом муниципальной услуги, в порядке очередности при получении номерного талона из терминала электронной очереди, соответствующего цели обращения, либо по предварительной записи.

Работник многофункционального центра осуществляет следующие действия: устанавливает личность заявителя на основании документа,

удостоверяющего личность в соответствии с законодательством Российской Федерации; проверяет полномочия представителя заявителя (в случае обращения представителя заявителя);

определяет статус исполнения заявления заявителя в ГИС; распечатывает результат предоставления муниципальной услуги в виде экземпляра электронного документа на бумажном

носителе и заверяет его с использованием печати многофункционального центра (в предусмотренных нормативными правовыми актами Российской Федерации случаях - печати с изображением Государственного герба Российской Федерации);

заверяет экземпляр электронного документа на бумажном носителе с использованием печати многофункционального центра (в предусмотренных нормативными правовыми актами Российской Федерации случаях - печати с изображением Государственного герба Российской Федерации);

выдает документы заявителю, при необходимости запрашивает у заявителя подписи за каждый выданный документ;

запрашивает согласие заявителя на участие в sms-опросе для оценки качества предоставленных услуг многофункциональным центром.

Приложение № 1  
к Административному регламенту по предоставлению муниципальной услуги

### Форма решения о предоставлении муниципальной услуги

Наименование уполномоченного органа исполнительной власти субъекта Российской Федерации или органа местного самоуправления

Кому \_\_\_\_\_  
(фамилия, имя, отчество)  
(телефон и адрес электронной почты)

### Решение о предоставлении жилого помещения

Дата \_\_\_\_\_ № \_\_\_\_\_  
По результатам рассмотрения заявления от № \_\_\_\_\_ и приложенных к нему документов, в соответствии со статьей 57 Жилищного кодекса Российской Федерации принято решение предоставить жилое помещение:

- ФИО заявителя и совместно проживающим с ним членам семьи: 1.  
2.  
3.  
4.

Сведения о жилом помещении	
Вид жилого помещения	
Адрес	
Количество комнат	
Общая площадь	
Жилая площадь	

(должность Сотрудника органа власти, принявшего решение) (подпись) (расшифровка подписи)

« » \_\_\_\_\_ 20 \_\_\_\_ г.

М.П.

Приложение № 2  
к Административному регламенту по предоставлению муниципальной услуги

Форма решения об отказе в приеме документов, необходимых для предоставления услуги/об отказе в предоставлении услуги

Наименование уполномоченного органа исполнительной власти субъекта Российской Федерации или органа местного самоуправления

Кому \_\_\_\_\_  
(фамилия, имя, отчество)  
(телефон и адрес электронной почты)

### РЕШЕНИЕ

об отказе в приеме документов, необходимых для предоставления услуги» Предоставление жилого помещения по договору социального найма»

Дата \_\_\_\_\_ № \_\_\_\_\_

По результатам рассмотрения заявления от № \_\_\_\_\_ и приложенных к нему документов, в соответствии с Жилищным кодексом Российской Федерации принято решение отказать в приеме документов, необходимых для предоставления услуги, по следующим основаниям:

№ пункта адм. регламента	Наименование основания для отказа в соответствии с единым стандартом	Разъяснение причин отказа предоставления услуги
	Запрос о предоставлении услуги подан в орган государственной власти, орган местного самоуправления или организацию, в полномочия которых не входит предоставление услуги	Указываются основания такого вывода
	Неполное заполнение обязательных полей в форме запроса о предоставлении услуги	Указываются основания такого вывода
	Предоставление неполного комплекта документов	Указываются исчерпывающий перечень документов, не представленных заявителем



## ОФИЦИАЛЬНОЕ ОПУБЛИКОВАНИЕ

	Предоставление документов утратило силу на момент обращения за услугой	Указываются исчерпывающий перечень документов, утративших силу.
	Представленные документы содержат подчистку и исправления текста, не заверенные в порядке, установленном законодательством Российской Федерации	Указываются исчерпывающий перечень документов, содержащих подчистку и исправления
	Заявление подано лицам, не имеющим полномочий представлять интересы заявителя	

Вы вправе повторно обратиться в уполномоченный орган с заявлением о предоставлении услуги после устранения указанных нарушений.  
 Данный отказ может быть обжалован в досудебном порядке путем направления жалобы в уполномоченный орган, а также в судебном порядке.

(должность органа власти, принявшего заявление) (подпись) (расшифровка подписи)

«\_» \_\_\_\_\_ 20\_\_ г.

М.П.

Приложение № 3  
к Административному регламенту  
по предоставлению муниципальной услуги

Форма решения об отказе в предоставлении  
муниципальной услуги

Наименование уполномоченного органа исполнительной власти субъекта Российской Федерации или органа местного самоуправления

Кому \_\_\_\_\_  
(фамилия, имя, отчество)

(телефон и адрес электронной почты)

РЕШЕНИЕ  
об отказе в предоставлении услуги»  
Предоставление жилого помещения по договору социального найма»

Дата \_\_\_\_\_ № \_\_\_\_\_

По результатам рассмотрения заявления от \_\_\_\_\_ № \_\_\_\_\_ и приложенных к нему документов, в соответствии с Жилищным кодексом Российской Федерации принято решение отказать в приеме документов, необходимых для предоставления услуги, по следующим основаниям:

№ пункта адм. регламента	Наименование основания для отказа в соответствии с единым стандартом	Разъяснение причин отказа предоставлении услуги
	Документы (сведения), представленные заявителям, противоречат документам (сведениям), полученным в рамках межведомственного взаимодействия	Указываются основания такого вывода
	Отсутствие у членов семьи места жительства на территории субъекта Российской Федерации	Указываются основания такого вывода
	Представленными документами и сведениями не подтверждаются право гражданина на предоставление жилого помещения	Указываются основания такого вывода
	Отсутствие законных оснований на предоставления жилого помещения по договору социального найма в соответствии с Жилищным кодексом Российской Федерации	Указываются основания такого вывода

Разъяснение причин отказа: \_\_\_\_\_

Дополнительная информация: \_\_\_\_\_

Вы вправе повторно обратиться в уполномоченный орган с заявлением о предоставлении услуги после устранения указанных нарушений.  
 Данный отказ может быть обжалован в досудебном порядке путем направления жалобы в уполномоченный орган, а также в судебном порядке.

(должность органа власти, принявшего заявление) (подпись) (расшифровка подписи)

«\_» \_\_\_\_\_ 20\_\_ г.

М.П.

Приложение № 4  
к Административному регламенту  
по предоставлению муниципальной услуги

Форма заявления о предоставлении муниципальной услуги  
(наименование органа, уполномоченного для предоставления услуги)

Заявление о предоставлении жилого помещения  
по договору социального найма

1. Заявитель  
(фамилия, имя, отчество (при наличии), дата рождения,  
СНИЛС) Телефон (мобильный): \_\_\_\_\_

Адрес электронной почты: \_\_\_\_\_

Документ, удостоверяющий личность  
заявителя: наименование: \_\_\_\_\_

серия, номер \_\_\_\_\_ дата выдачи: \_\_\_\_\_

код выдан: \_\_\_\_\_

код подразделения: \_\_\_\_\_

Адрес регистрации по месту жительства: \_\_\_\_\_

2. Представитель заявителя:

(фамилия, имя, отчество (при наличии))

Документ, удостоверяющий личность представителя  
заявителя: наименование: \_\_\_\_\_

серия, номер \_\_\_\_\_ дата выдачи: \_\_\_\_\_

Документ, подтверждающий полномочия представителя заявителя: \_\_\_\_\_

3. Проживаю один

Проживаю совместно с членами семьи

4. Состою в браке

Супруг:

(фамилия, имя, отчество (при наличии), дата рождения,  
СНИЛС)

Документ, удостоверяющий личность супруга:

наименование: \_\_\_\_\_

серия, номер \_\_\_\_\_ дата выдачи: \_\_\_\_\_

код выдан: \_\_\_\_\_

код подразделения: \_\_\_\_\_

5. Проживаю с родителями (родителями супруга)

ФИО

родителя \_\_\_\_\_

(фамилия, имя, отчество (при наличии), дата рождения,  
СНИЛС)

Документ, удостоверяющий личность:

наименование: \_\_\_\_\_

серия, номер \_\_\_\_\_ дата выдачи: \_\_\_\_\_

код выдан: \_\_\_\_\_

6. Имеются дети О

ФИО ребенка (до 14 лет)

(фамилия, имя, отчество (при наличии), дата рождения, СНИЛС)

Номер актовой записи о рождении \_\_\_\_\_ дата \_\_\_\_\_

место регистрации \_\_\_\_\_

ФИО ребенка (старше 14 лет)

(фамилия, имя, отчество (при наличии), дата рождения, СНИЛС)

Номер актовой записи о рождении \_\_\_\_\_

дата \_\_\_\_\_

место регистрации \_\_\_\_\_

Документ, удостоверяющий личность:

наименование: \_\_\_\_\_

серия, номер \_\_\_\_\_ дата выдачи: \_\_\_\_\_

код выдан: \_\_\_\_\_

4. Имеются иные родственники, проживающие

совместно ФИО родственника (до 14 лет)

(фамилия, имя, отчество (при наличии), дата рождения, СНИЛС)

Номер актовой записи о рождении \_\_\_\_\_

дата \_\_\_\_\_

место регистрации \_\_\_\_\_

Степень родства \_\_\_\_\_

ФИО родственника (старше 14 лет)

(фамилия, имя, отчество (при наличии), дата рождения,  
СНИЛС)

Степень родства \_\_\_\_\_

Документ, удостоверяющий личность:

наименование: \_\_\_\_\_

серия, номер \_\_\_\_\_ дата выдачи: \_\_\_\_\_

код выдан: \_\_\_\_\_

Полноту и достоверность представленных в запросе сведений подтверждаю.

Даю свое согласие на получение, обработку и передачу моих персональных данных  
согласно Федеральному закону от 27.07.2006 № 152-ФЗ «О персональных данных».

## ОФИЦИАЛЬНОЕ ОПУБЛИКОВАНИЕ

АДМИНИСТРАЦИЯ  
СЕЛЬСКОГО ПОСЕЛЕНИЯ  
СИДЕЛЬКИНО  
МУНИЦИПАЛЬНОГО РАЙОНА  
ЧЕЛНО-ВЕРШИНСКИЙ  
САМАРСКОЙ ОБЛАСТИ

## ПОСТАНОВЛЕНИЕ

от 30 декабря 2022 года № 45

Об утверждении административного регламента предоставления муниципальной услуги «Передача в собственность граждан занимаемых ими жилых помещений жилищного фонда (приватизация жилищного фонда)»

В соответствии с Федеральным законом №131-ФЗ от 06.10.2003г. «Об общих принципах организации местного самоуправления в Российской Федерации», Федеральным законом №210-ФЗ от 27.07.2010г. «Об организации предоставления государственных и муниципальных услуг», Жилищным кодексом РФ, администрация сельского поселения Сиделькино муниципального района Челно-Вершинский Самарской области

## ПОСТАНОВЛЯЕТ:

1. Утвердить Административный регламент предоставления муниципальной услуги «Передача в собственность граждан занимаемых ими жилых помещений жилищного фонда (приватизация жилищного фонда)» (Приложение №1);
2. Опубликовать настоящее постановление в газете «Официальный вестник» и разместить на официальном сайте сельского поселения Сиделькино в сети Интернет.
3. Настоящее постановление вступает в силу со дня его официального опубликования.

Глава сельского поселения  
Сиделькино

М.Н. Турлачев

Приложение № 1  
к постановлению администрации  
сельского поселения Сиделькино  
муниципального района Челно-Вершинский  
Самарской области  
от «30» декабря 2022 г. № 45

Административный регламент предоставления муниципальной услуги «Передача в собственность граждан занимаемых ими жилых помещений жилищного фонда (приватизация жилищного фонда)»

## Общие положения

Административный регламент предоставления муниципальной услуги «Передача в собственность граждан занимаемых ими жилых помещений жилищного фонда (приватизация жилищного фонда)» (далее - Административный регламент) устанавливает состав, последовательность и сроки выполнения административных процедур (действий) и (или) принятия решений по предоставлению муниципальной услуги, осуществляемых по запросу (заявлению) физического лица либо его представителя. Настоящий Административный регламент регулирует отношения, возникающие на основании Закона Российской Федерации от 4 июля 1991 г. № 1541-1 «О приватизации жилищного фонда в Российской Федерации», Федерального закона от 29 декабря 2004 г. № 189-ФЗ «О введении в действие Жилищного кодекса Российской Федерации», Федерального закона от 13 июля 2015 г. № 218-ФЗ «О государственной регистрации недвижимости», Федерального закона от 27 июля 2010 г. № 210-ФЗ «Об организации предоставления государственных и муниципальных услуг».

## Круг Заявителей

Заявителями на получение муниципальной услуги являются граждане Российской Федерации, имеющие право пользования жилыми помещениями государственного или муниципального жилищного фонда на условиях социального найма, с согласия всех имеющих право на приватизацию данных жилых помещений совершеннолетних лиц и несовершеннолетних в возрасте от 14 до 18 лет (далее - заявитель).

Интересы заявителей, указанных в пункте 1.2 настоящего Административного регламента, могут представлять лица, обладающие соответствующими полномочиями (далее - представители). Каждый гражданин имеет право, на приобретение в собственность бесплатно, в порядке приватизации, жилого помещения один раз.

Требования к порядку информирования о предоставлении муниципальной услуги

Информирование о порядке предоставления муниципальной услуги осуществляется: непосредственно при личном приеме заявителя в администрации сельского поселения Сиделькино муниципального района Челно-Вершинский Самарской области (далее - администрация поселения) или МФЦ предоставления государственных и муниципальных услуг (далее - МФЦ);

по телефону Уполномоченном органе или МФЦ; письменно, в том числе посредством электронной почты, факсимильной связи; посредством размещения в открытой и доступной форме информации: в федеральной государственной информационной системе «Единый портал государственных и муниципальных услуг (функций)» (<https://www.gosuslugi.ru>) (далее - ЕПГУ); на официальном сайте Администрации сельского поселения <http://сиделькино.рф/> посредством размещения информации на информационных стендах администрации поселения или многофункционального центра.

Информирование осуществляется по вопросам, касающимся: способов подачи заявления о предоставлении муниципальной услуги; адресов администрации поселения и МФЦ, обращение в которые необходимо для предоставления муниципальной услуги;

справочной информации о работе администрации поселения; документов, необходимых для предоставления муниципальной услуги и услуг, которые являются необходимыми и обязательными для предоставления муниципальной услуги; порядка и сроков предоставления муниципальной услуги;

порядка получения сведений о ходе рассмотрения заявления о предоставлении муниципальной услуги и о результатах предоставления муниципальной услуги;

по вопросам предоставления услуг, которые являются необходимыми и обязательными для предоставления муниципальной услуги; порядка досудебного (внесудебного) обжалования действий (бездействия) должностных лиц, и принимаемых ими решений при предоставлении муниципальной услуги.

Получение информации по вопросам предоставления муниципальной услуги и услуг, которые являются необходимыми и обязательными для предоставления муниципальной услуги осуществляется бесплатно.

При устном обращении Заявителя (лично или по телефону) должностное лицо администрации поселения, работник МФЦ, осуществляющий консультирование, подробно и в вежливой (корректной) форме информирует обратившихся по интересующим вопросам.

Ответ на телефонный звонок должен начинаться с информации о наименовании органа, в который позвонил Заявитель, фамилии, имени, отчества (последнее - при наличии) и должности специалиста, принявшего телефонный звонок.

Если должностное лицо администрации поселения не может самостоятельно дать ответ, телефонный звонок должен быть передан (переведен) на другое должностное лицо или

же обратившемуся лицу должен быть сообщен телефонный номер, по которому можно будет получить необходимую информацию

Если подготовка ответа требует продолжительного времени, он предлагает Заявителю один из следующих вариантов дальнейших действий:

изложить обращение в письменной форме; назначить другое время для консультаций.

Должностное лицо администрации поселения не вправе осуществлять информирование, выходящее за рамки стандартных процедур и условий предоставления муниципальной услуги, и влияющее прямо или косвенно на принимаемое решение.

Продолжительность информирования по телефону не должна превышать 10 минут.

Информирование осуществляется в соответствии с графиком приема граждан.

По письменному обращению должностное лицо администрации поселения, ответственный за предоставление муниципальной услуги, подробно в письменной форме разъясняет гражданину сведения по вопросам, указанным в пункте 1.5. настоящего Административного регламента в порядке, установленном Федеральным законом от 2 мая 2006 г. № 59-ФЗ «О порядке рассмотрения обращений граждан Российской Федерации» (далее - «Федеральный закон № 59-ФЗ»).

На ЕПГУ размещаются сведения, предусмотренные Положением о федеральной государственной информационной системе «Федеральный реестр государственных и муниципальных услуг (функций)», утвержденным постановлением Правительства Российской Федерации от 24 октября 2011 года № 861.

Доступ к информации о сроках и порядке предоставления муниципальной услуги осуществляется без выполнения заявителем каких-либо требований, в том числе без использования программного обеспечения, установка которого на технические средства заявителя требует заключения лицензионного или иного соглашения с правообладателем программного обеспечения, предусматривающего взимание платы, регистрацию или авторизацию заявителя или предоставление им персональных данных.

На официальном сайте администрации поселения, на стендах в местах предоставления муниципальной услуги и услуг, которые являются необходимыми и обязательными для предоставления муниципальной услуги, и в МФЦ размещается следующая справочная информация:

о месте нахождения и графике работы администрации поселения и их структурных подразделений, ответственных за предоставление муниципальной услуги, а также МФЦ; справочные телефоны структурных подразделений Администрации поселения, ответственных за предоставление муниципальной услуги, в том числе номер телефона-автотелефонатора (при наличии);

адрес официального сайта, а также электронной почты и (или) формы обратной связи Администрации поселения в сети «Интернет».

В залах ожидания Администрации поселения размещаются нормативные правовые акты, регулирующие порядок предоставления муниципальной услуги, в том числе Административный регламент, которые по требованию заявителя предоставляются ему для ознакомления.

Размещение информации о порядке предоставления муниципальной услуги на информационных стендах в помещении многофункционального центра осуществляется в соответствии с соглашением, заключенным между многофункциональным центром и Администрацией поселения с учетом требований к информированию, установленных Административным регламентом.

Информация о ходе рассмотрения заявления о предоставлении муниципальной услуги и о результатах предоставления муниципальной услуги может быть получена заявителем (его представителем) в личном кабинете на ЕПГУ, а также в соответствующем структурном подразделении администрации поселения при обращении заявителя лично, по телефону посредством электронной почты.

II. Стандарт предоставления муниципальной услуги Наименование муниципальной услуги

Муниципальная Передача в собственность граждан занимаемых ими жилых помещений жилищного фонда (приватизация жилищного фонда).

Наименование органа государственной власти, органа местного самоуправления (организации), предоставляющего муниципальную услугу

Муниципальная услуга предоставляется администрацией сельского поселения Сиделькино муниципального района Челно-Вершинский Самарской области (далее - администрация).

В предоставлении муниципальной услуги принимают участие: МБУ м.р. Челно-Вершинский Самарской области «Многофункциональный центр предоставления государственных и муниципальных услуг», Федеральная служба государственной регистрации, кадастра и картографии, органы, осуществляющие технический учет и инвентаризацию в РФ объектов капитального строительства, МВД России, ФНС России, ЗАГС России, ПФР России, муниципальное казенное учреждение «Комитет по делам семьи и детства м.р. Челно-Вершинский Самарской области», иные органы государственной власти и местного самоуправления на территории Российской Федерации.

При предоставлении муниципальной услуги Администрация использует виды сведений владельцев (поставщиков) видов сведений, посредством Федеральной государственной информационной системы «Единая система межведомственного электронного взаимодействия» (далее - СМЭВ);

Сведения о регистрационном учете по месту жительства или месту пребывания - МВД России;

Сведения о лицах, зарегистрированных по месту пребывания или по месту жительства, а также состоящих на миграционном учете, совместно по одному адресу - МВД России;

Предоставление из ЕГР ЗАГС по запросу сведений о рождении - ФНС;

Сведения о действительности Паспорта Гражданина РФ - МВД РФ;

О соответствии фамильно-именной группы, даты рождения, пола и СНИЛС - ПФР;

Сведения из ЕГР ЗАГС о перемене фамилии, имени, отчестве - ФНС;

Сведения о наличии приватизируемого жилого помещения в реестре муниципальной собственности - орган государственной власти (местного самоуправления), ответственный за ведение реестра муниципальной собственности;

Сведения, подтверждающие, что ранее право заявителя на приватизацию не было использовано - орган государственной власти (местного самоуправления), осуществляющий заключение договора на приватизацию;

Документы, подтверждающие право заявителя на пользование жилым помещением - администрации, ответственный за предоставление жилых помещений на условиях найма из муниципальной собственности;

Соглашение о расторжении договора передачи жилого помещения в собственность граждан - орган государственной власти (местного самоуправления), осуществляющий заключение договора на приватизацию.

При предоставлении муниципальной услуги администрация запрещается требовать от заявителя осуществления действий, в том числе согласований, необходимых для получения муниципальной услуги и связанных с обращением в иные государственные органы и организации, за исключением получения услуг, включенных в перечень услуг, которые являются необходимыми и обязательными для предоставления муниципальной услуги.

Описание результата предоставления муниципальной услуги

Результатом предоставления муниципальной услуги является один из следующих документов:

Решение о заключении договора о передаче жилого помещения в собственность граждан с приложением проекта договора о передаче жилого помещения в собственность граждан в форме электронного документа, подписанного усиленной электронной подписью.

2.5.2 Решение об отказе в предоставлении муниципальной услуги.

Срок предоставления муниципальной услуги, в том числе с учетом необходимости обращения в организации, участвующие в предоставлении муниципальной услуги, срок приостановления предоставления муниципальной услуги, срок выдачи (направления) документов, являющихся результатом

## ОФИЦИАЛЬНОЕ ОПУБЛИКОВАНИЕ

предоставления муниципальной услуги

Администрация в течение 35 рабочих дней со дня регистрации заявления и документов, необходимых для предоставления муниципальной услуги в администрации, направляет заявителю способом, указанным в заявлении один из результатов, указанных в пункте 2.5 Административного регламента.

Нормативные правовые акты, регулирующие предоставление муниципальной услуги

Перечень нормативных правовых актов, регулирующих предоставление муниципальной услуги (с указанием их реквизитов и источников официального опубликования), в федеральной государственной информационной системе «Федеральный реестр государственных и муниципальных услуг (функций)» и на ЕПГУ.

- Конституция Российской Федерации;  
- Жилищный кодекс Российской Федерации;  
- Федеральный закон от 29.12.2004г. № 189-ФЗ «О введении в действие Жилищного кодекса Российской Федерации»;  
- Закон Российской Федерации от 04.07.1991г. № 1541-1 «О приватизации жилищного фонда в Российской Федерации»;  
- Федеральный закон от 13.07.2015г. № 218-ФЗ «О государственной регистрации недвижимости»;

- Федеральный закон от 24.07.2007г. № 221-ФЗ «О кадастровой деятельности»;  
- Федеральный закон от 27.07.2010г. № 210-ФЗ «Об организации предоставления государственных и муниципальных услуг»;

- Федеральный закон от 27.07.2006г. № 149-ФЗ «Об информации, информационных технологиях и о защите информации»;

- Федеральный закон от 06.10.2003г. № 131-ФЗ «Об общих принципах организации местного самоуправления в Российской Федерации»;

- решение Комитета Российской Федерации по муниципальному хозяйству от 18.11.1993 № 4 «Об утверждении Примерного положения о бесплатной приватизации жилищного фонда в Российской Федерации»;

- иные нормативные акты Российской Федерации и Самарской области, правовые акты органов местного самоуправления и настоящий Регламент.

Исчерпывающий перечень документов и сведений, необходимых в соответствии с нормативными правовыми актами для предоставления муниципальной услуги и услуг, которые являются необходимыми и обязательными для предоставления муниципальной услуги, подлежащих представлению заявителем, способы их получения заявителем, в том числе в электронной форме, порядок их представления

Для получения муниципальной услуги заявитель представляет:

Заявление о предоставлении муниципальной услуги по форме, согласно Приложению № 1 к настоящему Административному регламенту.

В случае направления заявления посредством ЕПГУ формирование заявления осуществляется посредством заполнения интерактивной формы на ЕПГУ без необходимости дополнительной подачи заявления в какой-либо иной форме.

В заявлении также указывается один из следующих способов направления результата предоставления муниципальной услуги:

в форме электронного документа в личном кабинете на ЕПГУ; дополнительно на бумажном носителе в виде распечатанного экземпляра электронного документа в администрации, МФЦ.

Основной документ, удостоверяющий личность заявителя, представителя (паспорт гражданина Российской Федерации) предоставляется в случаях обращения заявителя без использования ЕПГУ

В случае направления заявления посредством ЕПГУ сведения из документа, удостоверяющего личность заявителя, представителя, проверяются при подтверждении учетной записи в Единой системе идентификации и аутентификации (далее - ЕСИА) и могут быть проверены путем направления запроса с использованием СМЭВ. Паспорт гражданина РФ заявителя и всех членов его семьи, а также лиц, зарегистрированных в приватизируемом жилом помещении, и лиц, имеющих право пользования этим помещением на условиях социального найма, достигших 14-летнего возраста.

При обращении посредством Портала в электронной форме заявления прикрепляются страницы паспорта гражданина РФ (независимо от того, заполнены данные страницы или нет); фотографии, об адресе регистрации по месту жительства, о ранее выданных паспортах; свидетельство о рождении или документ, подтверждающий факт рождения и регистрации ребенка, выданные в установленном порядке (в случае рождения ребенка на территории иностранного государства), - для членов семьи заявителя, не достигших 14-летнего возраста.

2.8.3. В случае, если заявление подается представителем, дополнительно предоставляется документ, подтверждающий полномочия представителя действовать от имени заявителя.

Документ, подтверждающий полномочия заявителя должен быть выдан нотариусом и подписан усиленной квалифицированной электронной подписью нотариуса.

Основной документ, удостоверяющий личность представителя заявителя (паспорт гражданина Российской Федерации) предоставляется в случаях обращения представителя заявителя без использования ЕПГУ.

Документ, подтверждающий полномочие представителя заявителя, лица, уполномоченного в установленном порядке члена семьи заявителя, лица, зарегистрированного в приватизируемом жилом помещении (нотариально удостоверенная доверенность), законного представителя лица, имеющего право пользования данным помещением на условиях социального найма, достигшего 14-летнего возраста, или решение администрации поселения в сфере опеки, попечительства и патронажа (в отношении недееспособных/ограниченно дееспособных граждан, а также детей, оставшихся без попечения родителей, детей, помещенных под надзор в организации для детей-сирот и детей, оставшихся без попечения родителей), оформленные в установленном порядке и подтверждающие полномочия представителя заявителя по предоставлению документов для подписания Договора передачи в порядке приватизации занимаемых гражданами жилых помещений (далее - договор передачи), получено договора передачи.

Вступившее в законную силу решение суда о признании гражданина недееспособным/ограниченно дееспособным (копия, заверенная судом, принявшим решение) - представляется в отношении заявителя, членов семьи заявителя, лиц, зарегистрированных в приватизируемом жилом помещении, а также лиц, имеющих право пользования данным помещением на условиях социального найма.

Согласие органа, уполномоченного в сфере опеки и попечительства, на передачу в порядке приватизации жилого помещения в собственность недееспособного/ограниченно дееспособного гражданина, а также в собственность детей, оставшихся без попечения родителей, детей, помещенных под надзор в организации для детей-сирот и детей, оставшихся без попечения родителей, - представляется в отношении заявителя, членов семьи заявителя, лиц, зарегистрированных в приватизируемом жилом помещении, а также лиц, имеющих право пользования данным помещением на условиях социального найма.

Сведения о лицах, зарегистрированных по месту пребывания или по месту жительства, а также состоящих на миграционном учете совместно по одному адресу.

Выписка из личного дела (справка) с указанием периода прохождения службы, состава семьи и отражения регистрации при воинской части по периодам службы (для офицеров, в том числе уволенных в запас, и членов их семей; граждан, проходящих (проходивших) военную службу по контракту, и членов их семей; граждан, которым предоставлено (было предоставлено) в пользование служебное жилое помещение при воинской части на период трудового договора (контракта), и членов их семей) - представляется в отношении заявителя, членов семьи заявителя, лиц, зарегистрированных в приватизируемом жилом помещении, лиц, имеющих право пользования данным помещением на условиях социального найма (в случае прохождения службы).

Справка об освобождении гражданина, участвующего в приватизации, и ее копия - представляется в отношении заявителя, членов семьи заявителя, лиц, зарегистрированных в приватизируемом жилом помещении, лиц, имеющих право пользования данным помещением на условиях социального найма (в случае отбывания наказания в местах лишения свободы).

Вступившее в законную силу решение суда (о наличии или отсутствии) жилищ-

ных или имущественных прав на жилое помещение заявителя, членов семьи заявителя, лиц, зарегистрированных в приватизируемом жилом помещении, лиц, имеющих право пользования данным помещением на условиях социального найма) (копия, заверенная судом, принявшим решение) - представляется в отношении заявителя, членов семьи заявителя, лиц, зарегистрированных в приватизируемом жилом помещении, лиц, имеющих право пользования данным помещением на условиях социального найма (при наличии в отношении таких лиц вступившего в силу решения суда).

Вступивший в законную силу приговор суда (копия, заверенная судом, принявшим решение), а также документ, подтверждающий отбывание наказания гражданами, осужденными к лишению свободы или к принудительным работам (в соответствии с постановлением Конституционного Суда Российской Федерации от 23 июня 1995 г. № 8-П), - представляется в отношении заявителя, членов семьи заявителя, лиц, зарегистрированных в приватизируемом жилом помещении, лиц, имеющих право пользования данным помещением на условиях социального найма (при наличии в отношении таких лиц, вступившего в силу приговора суда).

Письменное согласие на приватизацию занимаемого жилого помещения заявителя, члена семьи заявителя, иного лица, зарегистрированного в приватизируемом жилом помещении, лица, имеющего право пользования данным помещением на условиях социального найма, достигшего 14-летнего возраста, и/или его законного представителя или лица, уполномоченного в установленном порядке, или письменный отказ от приватизации занимаемого жилого помещения члена семьи заявителя, иного лица, зарегистрированного в приватизируемом жилом помещении, лица, имеющего право пользования данным помещением на условиях социального найма, достигшего 14-летнего возраста, и/или его законного представителя или лица, уполномоченного в установленном порядке.

В случае обращения посредством ЕПГУ и предоставления документа, подтверждающего полномочия действовать от имени заявителя необходимость предоставления письменного согласия, указанного в данном пункте Административного регламента отсутствует.

Договор социального найма на приватизируемое жилое помещение, в том числе дополнительное(ые) соглашение(я) к нему (при наличии) либо ордер / выписка из распоряжения органа исполнительной власти (при наличии у заявителя) / выписка из протокола заседания жилищной комиссии уполномоченных органов власти и подведомственных организаций; в случае утери ордера - копия распоряжения органа исполнительной власти, выданная органами, уполномоченными на предоставление сведений архивного фонда на приватизируемое жилое помещение, вступившее в законную силу решение суда о признании права пользования жилым помещением на условиях социального найма, другой документ, устанавливающий право на проживание в данном жилом помещении;

Сведения о месте регистрации и проживания заявителя и других лиц, совместно участвующих в приватизации испрашиваемого жилого помещения, в период с 11.07.1991г. по момент обращения за приватизацией;

Документ уполномоченного органа, подтверждающий неиспользованное (использованное) право на участие в приватизации по прежнему месту жительства, а также документ, подтверждающий полномочия данного органа на выдачу указанного документа;

Документ о перемене фамилии (имени, отчества) заявителя и иных лиц совместно участвующих в приватизации испрашиваемого жилого помещения (при наличии данного факта).

Заявления и прилагаемые документы, указанные в пункте 2.8 настоящего Административного регламента, направляются (попадают) в администрацию в электронной форме путем заполнения формы запроса через личный кабинет на ЕПГУ, либо путем обращения в МФЦ, либо при личном обращении в администрацию.

Письменный отказ от участия в приватизации.

Исчерпывающий перечень документов и сведений, необходимых в соответствии с нормативными правовыми актами для предоставления муниципальной услуги, которые находятся в распоряжении государственных органов, органов местного самоуправления и иных органов, участвующих в предоставлении муниципальных услуг.

Перечень документов и сведений, необходимых в соответствии с нормативными правовыми актами для предоставления муниципальной услуги, которые находятся в распоряжении государственных органов, органов местного самоуправления и иных органов, участвующих в предоставлении государственных или муниципальных услуг в случае обращения:

Ордер или выписка из распоряжения органа исполнительной власти о предоставлении жилого помещения по договору социального найма.

Свидетельство о рождении для членов семьи заявителя, лиц, зарегистрированных в приватизируемом жилом помещении, не достигших 14-летнего возраста.

Документы, содержащие сведения о гражданстве лиц, не достигших 14-летнего возраста.

Выписка из долевой книги с полной информацией о гражданах, зарегистрированных по месту жительства в данном жилом помещении в настоящее время, а также зарегистрированных ранее и выбывших за период с момента выдачи ордера.

Копия финансового лицевого счета при приватизации комнат в коммунальной квартире или отдельных квартир в случае утери ордера.

Документы, подтверждающие использование (неиспользованное) право на приватизацию жилого помещения.

Документ администрации поселения, подтверждающий неиспользованное право на участие в приватизации по прежнему месту жительства, представляется в отношении заявителя, членов семьи заявителя, лиц, зарегистрированных в приватизируемом жилом помещении, лиц, имеющих право пользования данным помещением на условиях социального найма.

Документ, подтверждающий полномочия органа, указанного в пункте 2.11.7 настоящего Административного регламента, по выдаче документа, подтверждающего неиспользованное право на участие в приватизации по прежнему месту жительства (копия, заверенная органом, его выдавшим).

Исчерпывающий перечень оснований для отказа в приеме документов, необходимых для предоставления муниципальной услуги

Основаниями для отказа в приеме к рассмотрению документов, необходимых для предоставления муниципальной услуги, являются:

запрос о предоставлении услуги подан в орган государственной власти, орган местного самоуправления или организацию, в полномочия которых не входит предоставление услуги;

неполное заполнение обязательных полей в форме запроса о предоставлении услуги (недостовольное, неправильное);

представление неполного комплекта документов;

представленные документы утратили силу на момент обращения за услугой (документ, удостоверяющий личность; документ, удостоверяющий полномочия представителя Заявителя, в случае обращения за предоставлением услуги указанным лицом);

представленные документы содержат подчистки и исправления текста, не заверенные в порядке, установленном законодательством Российской Федерации;

подача заявления о предоставлении услуги и документов, необходимых для предоставления услуги, в электронной форме с нарушением установленных требований;

представленные в электронной форме документы содержат сведения, наличие которых не позволяет в полном объеме использовать информацию и сведения, содержащиеся в документах для предоставления услуги;

заявление подано лицом, не имеющим полномочий представлять интересы заявителя.

Решение об отказе в приеме документов направляется не позднее первого рабочего дня, следующего за днем подачи заявления.

Исчерпывающий перечень оснований для приостановления или отказа в предоставлении муниципальной услуги

Основаниями для отказа в предоставлении муниципальной услуги являются:

Противоречие документов или сведений, полученных с использованием межведомственного информационного взаимодействия, представленным заявителем документам или сведениям.

Обращение за предоставлением муниципальной услуги лица, не являющегося заявителем.

## ОФИЦИАЛЬНОЕ ОПУБЛИКОВАНИЕ

лем на предоставление муниципальной услуги в соответствии с настоящим Административным регламентом (в случае, если указанное основание было выявлено при процедуре принятия решения о предоставлении муниципальной услуги).

2.13.3 Отсутствие согласия с приватизацией жилого помещения одного из членов семьи заявителя, лиц, зарегистрированных в приватизируемом жилом помещении, лиц, имеющих право пользования данным помещением на условиях социального найма и не использовавших право на приватизацию.

2.13.4 Обращение заявителя, одного из членов семьи заявителя, иного лица, зарегистрированного в приватизируемом жилом помещении, лица, имеющего право пользования данным помещением на условиях социального найма, достигшего 14-летнего возраста, и/или его законного представителя или лица, уполномоченного в установленном порядке, об отсутствии намерений оформлять приватизацию.

Отказ в приватизации жилого помещения одного или нескольких лиц, зарегистрированных по месту жительства с заявителем.

Использованное ранее право на приватизацию.

Обращение с запросом о приватизации жилого помещения, находящегося в аварийном состоянии, в общежитии, служебного жилого помещения.

Отсутствие/непредоставление сведений, подтверждающих участие (неучастие) в приватизации, из других субъектов Российской Федерации.

Отсутствие права собственности на приватизируемое заявителем жилое помещение у органа государственной власти, органа местного самоуправления субъекта Российской Федерации, предоставляющего муниципальную.

Изменение паспортных и/или иных персональных данных в период предоставления муниципальной услуги.

Арест жилого помещения.

Изменение состава лиц, совместно проживающих в приватизируемом жилом помещении с заявителем, в период предоставления муниципальной услуги.

Наличие в составе семьи заявителя лиц, зарегистрированных в приватизируемом жилом помещении, лиц, имеющих право пользования данным помещением на условиях социального найма (в случае, если от соответствующих лиц не представлено согласие на приватизацию жилого помещения или не представлены сведения, подтверждающие отсутствие у соответствующих лиц права на приватизацию жилого помещения).

граждан, выбывших в организации стационарного социального обслуживания; временно отсутствующих граждан (выбывших для прохождения службы в ряды Вооруженных сил, на период учебы/работы, в жилье помещения, предоставленные для временного проживания);

граждан, выбывших в места лишения свободы или осужденных к принудительным работам (в соответствии с постановлением Конституционного Суда Российской Федерации от 23 июня 1995 г. № 8-П);

граждан, снятых с регистрационного учета на основании судебных решений, но сохраняющих право пользования жилым помещением;

граждан, снятых с регистрационного учета без указания точного адреса.

В случае непредоставления документов, выражающих волю граждан вышеперечисленных категорий в отношении приватизации жилого помещения (согласие на отказ/доверенность), или документов, подтверждающих прекращение права на жилое помещение.

Наличие в составе семьи заявителя лиц, зарегистрированных в приватизируемом жилом помещении, лиц, имеющих право пользования данным помещением на условиях социального найма, граждан, признанных на основании судебных решений безвестно отсутствующими.

Решение органа, осуществляющего государственную регистрацию прав на недвижимое имущество и сделок с ним, государственной кадастровый учет недвижимого имущества, об отказе в государственной регистрации прав (перехода прав) на приватизируемое жилое помещение в случаях, когда причина отказа не может быть устранена самостоятельно Департаментом.

Оспаривание в судебном порядке права на жилое помещение, в отношении которого подан запрос.

Перечень услуг, которые являются необходимыми и обязательными для предоставления муниципальной услуги, в том числе сведения о документе (документах), выдаваемом (выдаваемым) организациями, участвующими в предоставлении муниципальной услуги

Услуги, необходимые и обязательные для предоставления муниципальной услуги, отсутствующие.

Порядок, размер и основания взимания государственной пошлины или иной оплаты, взимаемой за предоставление муниципальной услуги

Предоставление муниципальной услуги осуществляется бесплатно.

Услуги, необходимые и обязательные для предоставления муниципальной услуги, отсутствующие.

Максимальный срок ожидания в очереди при подаче запроса о предоставлении муниципальной услуги и при получении результата предоставления муниципальной услуги

Максимальный срок ожидания в очереди при подаче запроса о предоставлении муниципальной услуги и при получении результата предоставления муниципальной услуги в КУМИ или МФЦ составляет не более 15 минут.

Срок и порядок регистрации запроса заявителя о предоставлении муниципальной услуги, в том числе в электронной форме

Срок регистрации заявления о предоставлении муниципальной услуги подается регистрации в администрации сельского поселения Сиделькино в течение 15 минут с момента приема заявления и документов, необходимых для предоставления муниципальной услуги.

Требования к помещениям, в которых предоставляется муниципальная услуга

Местоположение административных зданий, в которых осуществляется прием заявлений и документов, необходимых для предоставления муниципальной услуги, а также выдача результатов предоставления муниципальной услуги, должно обеспечивать удобство для граждан с точки зрения пешеходной доступности от остановок общественного транспорта.

В случае, если имеется возможность организации стоянки (парковки) возле здания (строения), в котором размещено помещение приема и выдачи документов, организовывается стоянка (парковка) для личного автомобильного транспорта заявителей. За пользование стоянкой (парковкой) с заявителей плата не взимается.

Для парковки специальных автотранспортных средств инвалидов на стоянке (парковке) выделяется не менее 10% мест (но не менее одного места) для бесплатной парковки транспортных средств, управляемых инвалидами I, II группы, а также инвалидами III группы в порядке, установленном Правительством Российской Федерации, и транспортных средств, перевозящих таких инвалидов и (или) детей-инвалидов.

В целях обеспечения беспрепятственного доступа заявителей, в том числе передвигающихся на инвалидных колясках, вход в здание и помещения, в которых предоставляется муниципальная услуга, оборудуются пандусами, поручнями, тактильными (контрастными) предупреждающими элементами, иными специальными приспособлениями, позволяющими обеспечить беспрепятственный доступ и передвижение инвалидов, в соответствии с законодательством Российской Федерации о социальной защите инвалидов.

Центральный вход в здание администрации поселения должен быть оборудован информационной табличкой (вывеской), содержащей информацию:

- наименование;
  - местонахождение и юридический адрес;
  - режим работы;
  - график приема;
  - номера телефонов для справок.
- Помещения, в которых предоставляется муниципальная услуга, должны соответствовать санитарно-эпидемиологическим правилам и нормативам.
- Помещения, в которых предоставляется муниципальная услуга, оснащаются:
- противопожарной системой и средствами пожаротушения;
  - системой оповещения о возникновении чрезвычайной ситуации;
  - средствами оказания первой медицинской помощи;
  - туалетами комнатами для посетителей.

Зал ожидания Заявителей оборудуется стульями, скамьями, количество которых определяется исходя из фактической нагрузки и возможностей для их размещения в помещении, а также информационными стендами.

Тексты материалов, размещенных на информационном стенде, печатаются удобным для чтения шрифтом, без исправлений, с выделением наиболее важных мест полужирным шрифтом.

Места для заполнения заявлений оборудуются стульями, столами (стойками), бланками заявлений, письменными принадлежностями.

Места приема Заявителей оборудуются информационными табличками (вывесками) с указанием:

- номера кабинета и наименования отдела;
- фамилии, имени и отчества (последнее - при наличии), должности ответственного лица за прием документов;
- графика приема Заявителей.

Рабочее место каждого ответственного лица за прием документов, должно быть оборудовано персональным компьютером с возможностью доступа к необходимым информационным базам данных, печатающим устройством (принтером) и копирующим устройством.

Лицо, ответственное за прием документов, должно иметь настольную табличку с указанием фамилии, имени, отчества (последнее - при наличии) и должности.

При предоставлении муниципальной услуги инвалидам обеспечиваются: возможность беспрепятственного доступа к объекту (зданию, помещению), в котором предоставляется муниципальная услуга;

возможность самостоятельного передвижения по территории, на которой расположены здания и помещения, в которых предоставляется муниципальная услуга, а также входа в такие объекты и выхода из них, посадки в транспортное средство и высадки из него, в том числе с использованием кресла-коляски;

сопровождение инвалидов, имеющих стойкие расстройства функции зрения и самостоятельного передвижения;

надлежащее размещение оборудования и носителей информации, необходимых для обеспечения беспрепятственного доступа инвалидов зданиям и помещениям, в которых предоставляется муниципальная услуга, к муниципальной услуге с учетом ограничений их жизнедеятельности;

дублирование необходимой для инвалидов звуковой и зрительной информации, а также надписей, знаков и иной текстовой и графической информации знаками, выполненными рельефно-точечным шрифтом Брайля;

допуск сурдопереводчика и тифлосурдопереводчика;

допуск собаки-проводника при наличии документа, подтверждающего ее специальное обучение, на объекты (здания, помещения), в которых предоставляется муниципальная услуга;

оказание инвалидам помощи в преодолении барьеров, мешающих получению ими муниципальных услуг наравне с другими лицами.

Показатели доступности и качества муниципальной услуги

Основными показателями доступности предоставления муниципальной услуги являются:

- наличие полной и понятной информации о порядке, сроках и ходе предоставления муниципальной услуги в информационно-телекоммуникационных сетях общего пользования (в том числе в сети «Интернет»), средствах массовой информации;
- возможность получения заявителем уведомлений о предоставлении муниципальной услуги с помощью ЕПГУ;
- возможность получения информации о ходе предоставления муниципальной услуги, в том числе с использованием информационно-коммуникационных технологий.

Основными показателями качества предоставления муниципальной услуги являются:

- своевременность предоставления муниципальной услуги в соответствии со стандартом ее предоставления, установленным настоящим Административным регламентом;
- минимально возможное количество взаимодействий гражданина с должностными лицами, участвующими в предоставлении муниципальной услуги;
- отсутствие обоснованных жалоб на действия (бездействие) сотрудников и их некорректное (невынужденное) отношение к заявителем;
- отсутствие нарушений установленных сроков в процессе предоставления муниципальной услуги;
- отсутствие заявлений об оспаривании решений, действий (бездействия) администрации поселения, его должностных лиц, принимаемых (совершенных) при предоставлении муниципальной услуги, по итогам рассмотрения которых вынесены решения об удовлетворении (частичном удовлетворении) требований заявителей.

Иные требования, в том числе учитывающие особенности предоставления муниципальной услуги в многофункциональных центрах, особенности предоставления муниципальной услуги по экстерриториальному принципу и особенности предоставления муниципальной услуги в электронной форме

Предоставление муниципальной услуги по экстерриториальному принципу осуществляется в части обеспечения возможности подачи заявлений посредством ЕПГУ и получения результата муниципальной услуги в МФЦ.

Заявителем обеспечивается возможность представления заявления и прилагаемых документов в форме электронных документов посредством ЕПГУ.

В этом случае заявитель или его представитель авторизуется на ЕПГУ посредством подтвержденной учетной записи в ЕСИА, заполняет заявление о предоставлении муниципальной услуги с использованием интерактивной формы в электронном виде.

Заполненное заявление о предоставлении муниципальной услуги отправляется заявителем вместе с прикрепленными электронными образцами документов, необходимыми для предоставления муниципальной услуги, в администрацию. При авторизации в ЕСИА заявление о предоставлении муниципальной услуги считается подписанным простой электронной подписью заявителя, представителя, уполномоченного на подписание заявления.

Результаты предоставления муниципальной услуги, указанные в пункте 2.5 настоящего Административного регламента, направляются заявителю, представителю в личный кабинет на ЕПГУ в форме электронного документа, подписанного усиленной квалифицированной электронной подписью уполномоченного должностного лица Администрации поселения в случае направления заявления посредством ЕПГУ.

В случае направления заявления посредством ЕПГУ результат предоставления муниципальной услуги также может быть выдан заявителю на бумажном носителе в МФЦ в порядке, предусмотренном пунктом 6.4 настоящего Административного регламента.

Электронные документы предоставляются в следующих форматах:

- a) xml - для формализованных документов;
- b) doc, docx, odt - для документов с текстовым содержанием, не включающим формулы (за исключением документов, указанных в подпункте "в" настоящего пункта);
- v) xls, xlsx, ods - для документов, содержащих расчеты;
- г) pdf, jpg, jpeg - для документов с текстовым содержанием, в том числе включающих формулы и (или) графические изображения (за исключением документов, указанных в подпункте "в" настоящего пункта), а также документов с графическим содержанием.

Допускается формирование электронного документа путем сканирования непосредственно с оригинала документа (использование копий не допускается), которое осуществляется с сохранением ориентации оригинала документа в разрешении 300 - 500 dpi (масштаб 1:1) с использованием следующих режимов:

- «черно-белый» (при отсутствии в документе графических изображений и (или) цветного текста);
- «оттенки серого» (при наличии в документе графических изображений, отличных от цветного графического изображения);
- «цветной» или «режим полной цветопередачи» (при наличии в документе цветных графических изображений либо цветного текста);
- сохранением всех аутентичных признаков подлинности, а именно: графической подписи лица, печати, углового штампа бланка;

## ОФИЦИАЛЬНОЕ ОПУБЛИКОВАНИЕ

количество файлов должно соответствовать количеству документов, каждый из которых содержит текстовую и (или) графическую информацию.

Электронные документы должны обеспечивать:  
возможность идентифицировать документ и количество листов в документе;  
для документов, содержащих структурированные по частям, главам, разделам (подразделам) данные и закладки, обеспечивающие переходы по оглавлению и (или) к содержащимся в тексте рисункам и таблицам.

Документы, подлежащие представлению в форматах xls,xlsx или ods, формируются в виде отдельного электронного документа.

Состав, последовательность и сроки выполнения административных процедур (действий), требования к порядку их выполнения, в том числе особенности выполнения административных процедур в электронной форме

Исчерпывающий перечень административных процедур  
Предоставление муниципальной услуги включает в себя следующие административные процедуры:

проверка документов и регистрация заявления;  
получение сведений посредством СМЭВ;  
рассмотрение документов и сведений;  
принятие решения;  
выдача результата;

внесение результата муниципальной услуги в реестр юридически значимых записей.

Перечень административных процедур (действий) при предоставлении муниципальной услуги услуг в электронной форме

При предоставлении муниципальной услуги в электронной форме заявителю обеспечиваются:

получение информации о порядке и сроках предоставления муниципальной услуги;  
формирование заявления;  
прием и регистрация Администрацией поселения заявления и иных документов, необходимых для предоставления муниципальной услуги;  
получение результата предоставления муниципальной услуги;  
получение сведений о ходе рассмотрения заявления;  
осуществление оценки качества предоставления муниципальной услуги;  
досудебное (внесудебное) обжалование решений и действий (бездействия) администрации поселения либо действия (бездействия) должностных лиц администрации поселения, предоставляющего муниципальную, либо муниципального служащего.

Порядок осуществления административных процедур (действий) в электронной форме

Формирование заявления.

Формирование заявления осуществляется посредством заполнения электронной формы заявления на ЕПГУ без необходимости дополнительной подачи заявления в какой-либо иной форме.

Форматно-логическая проверка сформированного заявления осуществляется после заполнения заявителем каждого из полей электронной формы заявления. При выявлении некорректно заполненного поля электронной формы заявления заявитель уведомляется о характере выявленной ошибки и порядке ее устранения посредством информационного сообщения непосредственно в электронной форме заявления.

При формировании заявления заявителю обеспечивается:

а) возможность копирования и сохранения заявления и иных документов, указанных в пункте 2.8 настоящего Административного регламента, необходимых для предоставления муниципальной услуги;  
б) возможность печати на бумажном носителе копии электронной формы заявления;  
в) сохранение ранее введенных в электронную форму заявления значений в любой момент по желанию пользователя, в том числе при возникновении ошибок ввода и возврате для повторного ввода значений в электронную форму заявления;  
г) заполнение полей электронной формы заявления до начала ввода сведений заявителем с использованием сведений, размещенных в ЕСИА, и сведений, опубликованных на ЕПГУ, в части, касающейся сведений, отсутствующих в ЕСИА;  
д) возможность вернуться на любой из этапов заполнения электронной формы заявления без потери ранее введенной информации;  
е) возможность доступа заявителя на ЕПГУ к ранее поданным им заявлениям в течение не менее одного года, а также частично сформированных заявлений - в течение не менее 3 месяцев.

Сформированное и подписанное заявление и иные документы, необходимые для предоставления муниципальной услуги, направляются в Администрацию посредством ЕПГУ.

Администрация обеспечивает в срок не позднее 1 рабочего дня с момента подачи заявления на ЕПГУ, а в случае его поступления в нерабочий или праздничный день, - в следующий за ним первый рабочий день:

а) прием документов, необходимых для предоставления муниципальной услуги, и направление заявителю электронного сообщения о поступлении заявления;  
б) регистрацию заявления и направление заявителю уведомления о регистрации заявления либо об отказе в приеме документов, необходимых для предоставления муниципальной услуги.

Электронное заявление становится доступным для должностного лица администрации поселения, ответственного за прием и регистрацию заявления (далее - ответственное должностное лицо), в государственной информационной системе, используемой Администрацией поселения для предоставления муниципальной услуги (далее - ГИС).

Ответственное должностное лицо:

проверяет наличие электронных заявлений, поступивших с ЕПГУ, с периодом не реже 2 раз в день;  
рассматривает поступившие заявления и приложенные образы документов (документы);  
производит действия в соответствии с пунктом 3.4 настоящего Административного регламента.

Заявителю в качестве результата предоставления муниципальной услуги обеспечивается возможность получения документа:

в форме электронного документа, подписанного усиленной квалифицированной электронной подписью уполномоченного должностного лица КУМИ, направленного заявителю в личный кабинет на ЕПГУ;

в виде бумажного документа, подтверждающего содержание электронного документа, который заявитель получает при личном обращении в МФЦ.

Получение информации о ходе рассмотрения заявления и о результате предоставления муниципальной услуги производится в личном кабинете на ЕПГУ, при условии авторизации. Заявитель имеет возможность просматривать статус электронного заявления, а также информацию о дальнейших действиях в личном кабинете по собственной инициативе, в любое время.

При предоставлении муниципальной услуги в электронной форме заявителю направляются:

а) уведомление о приеме и регистрации заявления и иных документов, необходимых для предоставления муниципальной услуги, содержащее сведения о факте приема заявления и документов, необходимых для предоставления муниципальной услуги, и начале процедуры предоставления муниципальной услуги, а также сведения о дате и времени окончания предоставления муниципальной услуги либо мотивированный отказ в приеме документов, необходимых для предоставления муниципальной услуги;

б) уведомление о результатах рассмотрения документов, необходимых для предоставления муниципальной услуги, содержащее сведения о принятии положительного решения о предоставлении муниципальной услуги и возможности получить результат предоставления муниципальной услуги либо мотивированный отказ в предоставлении муниципальной услуги.

Оценка качества предоставления муниципальной услуги.

Оценка качества предоставления муниципальной услуги осуществляется в соответствии с Правилами оценки гражданами эффективности деятельности руководителей территориальных органов федеральных органов исполнительной власти (их структурных подразделений) с учетом качества предоставления ими муниципальных услуг, а также применения результатов указанной оценки как основания для принятия решений о досрочном прекращении исполнения

соответствующими руководителями своих должностных обязанностей, утвержденными постановлением Правительства Российской Федерации от 12 декабря 2012 года № 1284 «Об оценке гражданами эффективности деятельности руководителей территориальных органов федеральных органов исполнительной власти (их структурных подразделений) и территориальных органов государственных внебюджетных фондов (их региональных отделений) с учетом качества предоставления муниципальных услуг, руководителей МФЦ предоставления государственных и муниципальных услуг с учетом качества организации предоставления государственных и муниципальных услуг, а также о применении результатов указанной оценки как основания для принятия решений о досрочном прекращении исполнения соответствующими руководителями своих должностных обязанностей».

Заявителю обеспечивается возможность направления жалобы на решения, действия или бездействие администрации поселения, должностного лица администрации поселения либо муниципального служащего в соответствии со статьей 11.2 Федерального закона № 210-ФЗ и в порядке, установленном постановлением Правительства Российской Федерации от 20 ноября 2012 года № 1198 «О федеральной государственной информационной системе, обеспечивающей процесс досудебного, (внесудебного) обжалования решений и действий (бездействия), совершенных при предоставлении государственных и муниципальных услуг.

Порядок исправления допущенных опечаток и ошибок в выданных документах

В случае выявления опечаток и ошибок заявитель вправе обратиться в администрацию поселения с заявлением с приложением документов, указанных в пункте 2.8. настоящего Административного регламента.

Основания отказа в приеме заявления об исправлении опечаток и ошибок указаны в пункте 2.12 настоящего Административного регламента.

Исправление допущенных опечаток и ошибок в выданных в результате предоставления муниципальной услуги документах осуществляется в следующем порядке:

Заявитель при обнаружении опечаток и ошибок в документах, выданных в результате предоставления муниципальной услуги, обращается лично в администрацию поселения с заявлением о необходимости исправления опечаток и ошибок, в котором содержится указание на их описание.

Администрация при получении заявления, указанного в подпункте 3.13.1 пункта 3.13 настоящего подпункта, рассматривает необходимость внесения соответствующих изменений в документы, являющиеся результатом предоставления муниципальной услуги.

Администрация поселения обеспечивает устранение опечаток и ошибок в документах, являющихся результатом предоставления муниципальной услуги.

Срок устранения опечаток и ошибок не должен превышать 3 (трех) рабочих дней с даты регистрации заявления, указанного в подпункте 3.13.1 пункта 3.13 настоящего подпункта.

Формы контроля за исполнением административного регламента

Порядок осуществления текущего контроля за соблюдением и исполнением ответственными должностными лицами положений административного и иных нормативных правовых актов, устанавливающих требования к предоставлению муниципальной услуги, а также принятием ими решений

Текущий контроль за соблюдением и исполнением настоящего Административного регламента, иных нормативных правовых актов, устанавливающих требования к предоставлению муниципальной услуги, осуществляется на постоянной основе должностными лицами администрации сельского поселения, уполномоченными на осуществление контроля за предоставлением муниципальной услуги.

Для текущего контроля используются сведения служебной корреспонденции, устная и письменная информация специалистов и должностных лиц администрации поселения.

Текущий контроль осуществляется путем проведения проверок: решений о предоставлении (об отказе в предоставлении) муниципальной услуги; выявления и устранения нарушений прав граждан;

рассмотрения, принятия решений и подготовки ответов на обращения граждан, содержащие жалобы на решения, действия (бездействия) должностных лиц.

Порядок и периодичность осуществления плановых и внеплановых проверок полноты и качества предоставления муниципальной услуги, в том числе порядок и формы контроля за полнотой и качеством предоставления муниципальной услуги

Контроль за полнотой и качеством предоставления муниципальной услуги включает в себя проведение плановых и внеплановых проверок.

Плановые проверки осуществляются на основании годовых планов работы администрации, утверждаемых руководителем администрации поселения. При плановой проверке полноты и качества предоставления муниципальной услуги контролю подлежат:

соблюдение сроков предоставления муниципальной услуги;  
соблюдение положений настоящего Административного регламента;  
правильность и обоснованность принятого решения об отказе в предоставлении муниципальной услуги.

Основанием для проведения внеплановых проверок являются: получение от государственных органов, органов местного самоуправления информации о предполагаемых или выявленных нарушениях нормативных правовых актов Российской Федерации, нормативных правовых актов сельского поселения Сиделькино; обращение граждан и юридических лиц на нарушения законодательства, в том числе на качество предоставления муниципальной услуги

обращения граждан и юридических лиц на нарушения законодательства, в том числе на качество предоставления муниципальной услуги.

Ответственность должностных лиц за решения и действия (бездействия), принимаемые (осуществляемые) ими в ходе предоставления муниципальной услуги

По результатам проведенных проверок в случае выявления нарушений положений настоящего Административного регламента, нормативных правовых актов администрации сельского поселения осуществляется привлечение виновных лиц к ответственности в соответствии с законодательством Российской Федерации.

Персональная ответственность должностных лиц за правильность и своевременность принятия решения (об отказе в предоставлении) муниципальной услуги закрепляется в их должностных регламентах в соответствии с требованиями законодательства.

Требования к порядку и формам контроля за предоставлением муниципальной услуги, в том числе со стороны граждан, их объединений и организаций

Граждане, их объединения и организации имеют право осуществлять контроль за предоставлением муниципальной услуги путем получения информации о ходе предоставления муниципальной услуги, в том числе о сроках завершения административных процедур (действий).

Граждане, их объединения и организации также имеют право:

направлять замечания и предложения по улучшению доступности и качества предоставления муниципальной услуги;

вносить предложения о мерах по устранению нарушений настоящего Административного регламента.

Должностные лица Администрации поселения принимают меры к прекращению допущенных нарушений, устраняют причины и условия, способствующие совершению нарушений.

Информация о результатах рассмотрения замечаний и предложений граждан, их объединений и организаций доводится до сведения лиц, направивших эти замечания и предложения.

Досудебный (внесудебный) порядок обжалования решений и действий (бездействия) органа, предоставляющего муниципальную услугу, а также их должностных лиц, муниципальных служащих

Заявитель имеет право на обжалование решения и (или) действий (бездействия) админи-

## ОФИЦИАЛЬНОЕ ОПУБЛИКОВАНИЕ

страции поселения, должностных лиц администрации поселения, МФЦ, а также работника многофункционального центра при предоставлении муниципальной услуги в досудебном (внесудебном) порядке (далее - жалоба).

Органы местного самоуправления, организации и уполномоченные на рассмотрение жалобы лица, которым может быть направлена жалоба заявителя в досудебном (внесудебном) порядке;

В досудебном (внесудебном) порядке заявитель (представитель) вправе обратиться с жалобой в письменной форме на бумажном носителе или в электронной форме:

- руководителю МФЦ, главе администрации сельского поселения.  
В администрации сельского поселения, МФЦ, определяются уполномоченные на рассмотрение жалоб должностные лица.

Способы информирования заявителей о порядке подачи и рассмотрения жалобы, в том числе с использованием Единого портала и муниципальных услуг (функций)

Информация о порядке подачи и рассмотрения жалобы размещается на информационных стендах в местах предоставления муниципальной услуги, на сайте администрации поселения, ЕПГУ, а также предоставляется в устной форме по телефону и (или) на личном приеме либо в письменной форме почтовым отправлением по адресу, указанному заявителем (представителем).

Перечень нормативных правовых актов, регулирующих порядок досудебного (внесудебного) обжалования действий (бездействия) и (или) решений, принятых (осуществленных) в ходе предоставления муниципальной услуги

Порядок досудебного (внесудебного) обжалования решений и действий администрации поселения, предоставляющего муниципальную услугу, а также его должностных лиц регулируется:

Федеральным законом «Об организации предоставления государственных и муниципальных услуг»;

Постановлением Правительства Российской Федерации от 20 ноября 2012 года № 1198 «О федеральной государственной информационной системе, обеспечивающей процесс досудебного (внесудебного) обжалования решений и действий (бездействия), совершенных при предоставлении государственных и муниципальных услуг».

Особенности выполнения административных процедур (действий) в многофункциональных центрах предоставления муниципальной услуги

Исчерпывающий перечень административных процедур (действий) при предоставлении муниципальной услуги, выполняемых многофункциональными центрами

6.1 Многофункциональный центр осуществляет: информирование заявителей о порядке предоставления муниципальной услуги в МФЦ, по иным вопросам, связанным с предоставлением муниципальной услуги, а также консультирование заявителей о порядке предоставления муниципальной услуги в МФЦ;

выдачу заявителю результата предоставления муниципальной услуги, на бумажном носителе, подтверждающих содержание электронных документов, направленных в многофункциональный центр по результатам предоставления муниципальной услуги, а также выдачу документов, включая составление на бумажном носителе и заверение выписок из информационных систем органов, предоставляющих муниципальные услуги;

иные процедуры и действия, предусмотренные Федеральным законом № 210-ФЗ.  
В соответствии с частью 1.1 статьи 16 Федерального закона № 210-ФЗ для реализации своих функций многофункциональные центры вправе привлекать иные организации.

Информирование заявителей  
Информирование заявителя многофункциональными центрами осуществляется следующими способами:

а) посредством привлечения средств массовой информации, а также путем размещения информации на официальных сайтах и информационных стендах МФЦ;  
б) при обращении заявителя в многофункциональный центр лично, по телефону, посредством почтовых отправлений, либо по электронной почте.

При личном обращении работник многофункционального центра подробно информирует заявителей по интересующим их вопросам в вежливой корректной форме с использованием официально-делового стиля речи. Рекомендуемое время предоставления консультации - не более 15 минут, время ожидания в очереди в секторе информирования для получения информации о муниципальных услугах не может превышать 15 минут.

Ответ на телефонный звонок должен начинаться с информации о наименовании организации, фамилии, имени, отчестве и должности работника многофункционального центра, принявшего телефонный звонок. Индивидуальное устное консультирование при обращении заявителя по телефону работник многофункционального центра осуществляет не более 10 минут;

В случае если для подготовки ответа требуется более продолжительное время, работник многофункционального центра, осуществляющий индивидуальное устное консультирование по телефону, может предложить заявителю:

изложить обращение в письменной форме (ответ направляется Заявителю в соответствии со способом, указанным в обращении);  
назначить другое время для консультации.

При консультировании по письменным обращениям заявителей ответ направляется в письменном виде в срок не позднее 30 календарных дней с момента регистрации обращения в форме электронного документа по адресу электронной почты, указанному в обращении, поступившем в многофункциональный центр в форме электронного документа, и в письменной форме по почтовому адресу, указанному в обращении, поступившем в многофункциональный центр в письменной форме.

Выдача заявителю результата предоставления муниципальной услуги

При наличии в заявлении о предоставлении муниципальной услуги указания о выдаче результатов оказания услуги через многофункциональный центр, администрация поселения передает документы в многофункциональный центр для последующей выдачи заявителю (представителю) способом, согласно заключенным соглашениям о взаимодействии заключенным между администрацией сельского поселения и многофункциональным центром. Порядок и сроки передачи Администрацией поселения таких документов в многофункциональный центр определяются соглашением о взаимодействии, заключенным ими в порядке, установленном Постановлением № 797 от 27 сентября 2011 г.

Приним заявителей для выдачи документов, являющихся результатом муниципальной услуги, в порядке очередности при получении номерного талона из терминала электронной очереди, соответствующего цели обращения, либо по предварительной записи.

Работник многофункционального центра осуществляет следующие действия: устанавливает личность заявителя на основании документа, удостоверяющего личность в соответствии с законодательством Российской Федерации;

проверяет полномочия представителя заявителя (в случае обращения представителя заявителя);

определяет статус исполнения заявления заявителя в ГИС;  
распечатывает результат предоставления муниципальной услуги в виде экземпляра электронного документа на бумажном носителе и заверяет его с использованием печати многофункционального центра;

заверяет экземпляр электронного документа на бумажном носителе с использованием печати многофункционального центра;

выдает документы заявителю, при необходимости запрашивает у заявителя подписи за каждый выданный документ;

запрашивает согласие заявителя на участие в смс-опросе для оценки качества предоставленных услуг многофункциональным центром.

Приложение 1  
к Административному регламенту предоставления муниципальной услуги «Передача в собственность граждан занимаемых ими жилых помещений жилищного фонда (приватизация жилищного фонда)»

Сведения о заявителе:

(Ф.И.О. физического лица)

Документ, удостоверяющий личность (вид документа)  
(серия, номер) (кем, когда выдан)

СНИЛС

Кому адресован документ:

(наименование уполномоченного органа исполнительной власти субъекта Российской Федерации или органа местного самоуправления)

(адрес регистрации по месту жительства)

(адрес регистрации по месту жительства)

Контактная информация

Тел. \_\_\_\_\_

эл. почта \_\_\_\_\_

Заявление

Прошу предоставить муниципальную услугу «Передача в собственность граждан занимаемых ими жилых помещений жилищного фонда (приватизация жилищного фонда) в отношении жилого помещения по адресу:

Настоящим подтверждаю, что ранее право на участие в приватизации на территории Российской Федерации не использовал.

Документы, необходимые для предоставления муниципальной услуги, прилагаются.  
Конечный результат предоставления муниципальной услуги (решение о заключении договора о передаче жилого помещения в собственность граждан с приложением проекта договора о передаче жилого помещения в собственность граждан в форме электронного документа, подписанного усиленной электронной подписью) прошу представить с использованием Единого портала государственных и муниципальных услуг (функций) в форме электронного документа.

Решение об отказе в приеме документов, необходимых для предоставления муниципальной услуги, прошу: вручить лично, представить с использованием Единого портала государственных и муниципальных услуг (функций) в форме электронного документа (нужное подчеркнуть).

Решение о приостановлении предоставления муниципальной услуги прошу: вручить лично, представить с использованием Единого портала государственных и муниципальных услуг (функций) в форме электронного документа (нужное подчеркнуть).

Решение об отказе в предоставлении муниципальной услуги прошу: вручить лично, представить с использованием Единого портала государственных и муниципальных услуг (функций) в форме электронного документа (нужное подчеркнуть).

(подпись)

(расшифровка подписи)

Дата \_\_\_\_\_

Настоящим подтверждаю свое согласие на осуществление администрацией сельского поселения следующих действий с моими персональными данными (персональными данными недееспособного лица - субъекта персональных данных (в случае, если заявитель является законным представителем): их обработку (включая сбор, систематизацию, накопление, хранение, уточнение (обновление, изменение), использование, обезличивание, распространение (в том числе передачу третьим лицам), блокирование, уничтожение персональных данных), в том числе в автоматизированном режиме, в целях получения информации об этапе предоставления муниципальной услуги, о результате предоставления муниципальной услуги, а также на их использование органами государственной власти субъекта Российской Федерации/органами местного самоуправления (указать наименование), подведомственными им организациями.

Настоящим подтверждаю свое согласие на получение мною информации о предоставлении муниципальной услуги, а также о деятельности органов государственной власти субъекта Российской Федерации/органов местного самоуправления (указать наименование) и подведомственных им организаций.

Указанная информация может быть предоставлена мне с применением негосударственных коммуникаций (путем рассылки по сети подвижной радиотелефонной связи коротких текстовых sms-сообщений, рассылки ussd-сообщений и др.), посредством направления мне сведений по информационно-телекоммуникационной сети Интернет на предоставленные мною номер телефона и (или) адрес электронной почты.

Настоящее согласие не устанавливает предельных сроков обработки данных.

Порядок отзыва согласия на обработку персональных данных мне известен.  
Контактная информация субъекта персональных данных для предоставления информации об обработке персональных данных, а также в иных случаях, предусмотренных законодательством:

(почтовый адрес), (телефон), \_\_\_\_\_ (адрес электронной почты).

Подпись \_\_\_\_\_

(расшифровка подписи)

Дата \_\_\_\_\_

Запрос принят: Ф.И.О. должностного лица (работника), уполномоченного на прием запроса

Подпись \_\_\_\_\_

(расшифровка подписи)

Дата \_\_\_\_\_

## ОФИЦИАЛЬНОЕ ОПУБЛИКОВАНИЕ

Приложение 2  
к Административному регламенту  
предоставления муниципальной  
услуги «Передача в собственность  
граждан занимаемых ими жилых  
помещений жилищного фонда  
(приватизация жилищного фонда)»

Форма  
Сведения о заявителе, которому адресован документ  
(Ф.И.О. физического лица)  
Документ, удостоверяющий личность (вид документа)  
(серия, номер)  
(кем, когда выдан) Контактная информация:  
Тел. \_\_\_\_\_  
эл. почта \_\_\_\_\_

Приложение  
к постановлению администрации  
сельского поселения Токмакла  
муниципального района Челно-Вершинский  
Самарской области  
от 30 декабря 2022 года № 56

Административный регламент  
Предоставления муниципальной услуги  
«Предоставление жилого помещения по договору социального найма»  
на территории сельского поселения Токмакла муниципального района Челно-  
Вершинский Самарской области

## Общие положения

Предмет регулирования Административного регламента

Административный регламент предоставления муниципальной услуги «Предоставление жилого помещения по договору социального найма» разработан в целях повышения качества и доступности предоставления муниципальной услуги, определяет стандарт, сроки и последовательность действий (административных процедур) при осуществлении полномочий по предоставлению муниципальной услуги в сельском поселении Токмакла муниципального района Челно-Вершинский Самарской области. Настоящий Административный регламент регулирует отношения возникающие на основании Конституции Российской Федерации, Жилищного кодекса Российской Федерации, Налогового кодекса Российской Федерации, Федерального закона от 27 июля 2010 г. № 210-ФЗ «Об организации предоставления государственных и муниципальных услуг».

Круг Заявителей

Заявителями на получение муниципальной услуги являются физические лица - малоимущие и другие категории граждан, определенные федеральным законом, указом Президента Российской Федерации или законом субъекта Российской Федерации, поставленные на учет в качестве нуждающихся в жилых помещениях и проживающие на территории сельского поселения Токмакла муниципального района Челно-Вершинский Самарской области (далее - Заявитель).

1.3 Интересы заявителей, указанных в пункте 1.2 настоящего Административного регламента, могут представлять лица, обладающие соответствующими полномочиями (далее - представитель).

Требования к порядку информирования о предоставлении муниципальной услуги

1.4 Информирование о порядке предоставления муниципальной услуги осуществляется: непосредственно при личном приеме заявителя в администрации сельского поселения Токмакла муниципального района Челно-Вершинский Самарской области предоставляющего центра предоставления государственных и муниципальных услуг (далее - многофункциональный центр);

по телефону Уполномоченного органа или многофункционального центра; письменно, в том числе посредством электронной почты, факсимильной связи;

посредством размещения в открытой и доступной форме информации: в федеральной государственной информационной системе «Единый портал государственных и муниципальных услуг (функций)» (<https://www.gosuslugi.ru/>) (далее - ЕИПГУ); на официальном сайте Уполномоченного органа (<http://tokmakla.ru/>) сельского поселения Токмакла муниципального района Челно-Вершинский Самарской области;

6) посредством размещения информации на информационных стендах Уполномоченного органа или многофункционального центра.

1.5 Информирование осуществляется по вопросам, касающимся:

подачи заявления о предоставлении муниципальной услуги; адресов Уполномоченного органа и многофункциональных центров, обращение в которые необходимо для предоставления муниципальной услуги; справочной информации о работе Уполномоченного органа (структурных подразделений Уполномоченного органа);

документов, необходимых для предоставления муниципальной услуги и услуг, которые являются необходимыми и обязательными для предоставления муниципальной услуги;

порядка и сроков предоставления муниципальной услуги; порядка получения сведений о ходе рассмотрения заявления о предоставлении муниципальной услуги и о результатах предоставления муниципальной услуги;

по вопросам предоставления услуг, которые являются необходимыми и обязательными для предоставления муниципальной услуги; порядка досудебного (внесудебного) обжалования действий (бездействия) должностных лиц, и принимаемых ими решений при предоставлении муниципальной услуги.

Получение информации по вопросам предоставления муниципальной услуги и услуг, которые являются необходимыми и обязательными для предоставления муниципальной услуги осуществляется бесплатно.

1.6. При устном обращении Заявителя (лично или по телефону) должностное лицо Уполномоченного органа, работник многофункционального центра, осуществляющий консультирование, подробно и в вежливой (корректной) форме информирует обратившихся по интересующим вопросам.

Ответ на телефонный звонок должен начинаться с информации о наименовании органа, в который позвонил Заявитель, фамилии, имени, отчества (последнее - при наличии) и должности специалиста, принявшего телефонный звонок.

Если должностное лицо Уполномоченного органа не может самостоятельно дать ответ, телефонный звонок должен быть переадресован (переведен) на другое должностное лицо или же обратившемуся лицу должен быть сообщен телефонный номер, по которому можно будет получить необходимую информацию.

Если подготовка ответа требует продолжительного времени, он предлагает Заявителю один из следующих вариантов дальнейших действий: изложить обращение в письменной форме;

назначить другое время для консультации.

Должностное лицо Уполномоченного органа не вправе осуществлять информирование, выходящее за рамки стандартных процедур и условий предоставления муниципальной услуги, и влияющее прямо или косвенно на принимаемое решение.

Продолжительность информирования по телефону не должна превышать 10 минут.

Информирование осуществляется в соответствии с графиком приема граждан.

1.7. По письменному обращению должностное лицо Уполномоченного органа, ответственный за предоставление муниципальной услуги, подробно в письменной форме разъясняет гражданину сведения по вопросам, указанным в пункте 1.5. настоящего Административного регламента в порядке, установленном Федеральным законом от 2 мая 2006 г. № 59-ФЗ «О порядке рассмотрения обращений граждан Российской Федерации» (далее - Федеральный закон № 59-ФЗ).

1.8. На ЕИПГУ размещаются сведения, предусмотренные Положением о федеральной государственной информационной системе «Федеральный реестр государственных и муниципальных услуг (функций)», утвержденным постановлением Правительства Российской Федерации от 24 октября 2011 года № 861.

Доступ к информации о сроках и порядке предоставления муниципальной услуги осуществляется без выполнения заявителем каких-либо требований, в том числе без использования программного обеспечения, установка которого на технические средства заявителя требует заключения лицензионного или иного соглашения с правообладателем программного обеспечения, предусматривающего взимание платы, регистрацию или авторизацию заявителя ли предоставление им персональных данных.

1.9 На официальном сайте Уполномоченного органа, на стендах в местах предоставле-

Дата

Решение об отказе в приеме документов, необходимых для предоставления муниципальной услуги

Настоящим подтверждается, что при приеме запроса и документов, необходимых для предоставления муниципальной услуги «Передача в собственность граждан занимаемых ими жилых помещений жилищного фонда (приватизация жилищного фонда)», были выявлены следующие основания для отказа в приеме документов (в Решении об отказе указывается конкретное основание (основания) для отказа в приеме документов):

представленные запрос и иные документы, необходимые для предоставления муниципальной услуги, не соответствуют требованиям, установленным правовыми актами Российской Федерации, правовыми актами субъекта Российской Федерации, настоящим Административным регламентом;

представленные документы утратили силу (данное основание применяется в случаях истечения срока действия документа, если срок действия документа указан в документе либо определен законодательством, а также в иных случаях, предусмотренных законодательством Российской Федерации);

заявителем представлен неполный комплект документов, предусмотренных пунктом 2.8. настоящего Административного регламента, подлежащих

обязательному представлению заявителем;

представленные документы содержат недостоверные и (или) противоречивые сведения;

подача запроса от имени заявителя не уполномоченным на то лицом;

обращение за предоставлением муниципальной услуги лица, не являющегося заявителем на предоставление муниципальной услуги в соответствии с настоящим Регламентом (в случае, если указанное основание может быть выявлено при приеме запроса и документов, необходимых для предоставления муниципальной услуги);

обращение за муниципальной услугой в администрация или МФЦ, не предоставляющие требующуюся заявителю муниципальную услугу;

некорректное заполнение обязательных полей в форме интерактивного запроса на Портале; наличие противоречивых сведений в представленных документах и в интерактивном запросе;

представление документов, не подписанных в установленном порядке;

запрос и иные документы в электронной форме подписаны с использованием электронной подписи, не принадлежащей заявителю.

В связи с изложенным принято решение об отказе в приеме запроса и иных документов, необходимых для предоставления муниципальной услуги.

(должностное лицо (работник), (подпись) (инициалы, фамилия) имеющее право принять решение об отказе в приеме документов)

М.П.

Подпись заявителя, подтверждающая получение Решения об отказе в приеме документов

(подпись) (инициалы, фамилия заявителя) (дата)

АДМИНИСТРАЦИЯ  
СЕЛЬСКОГО ПОСЕЛЕНИЯ  
ТОКМАКЛА  
МУНИЦИПАЛЬНОГО РАЙОНА  
ЧЕЛНО-ВЕРШИНСКИЙ  
САМАРСКОЙ ОБЛАСТИ

## ПОСТАНОВЛЕНИЕ

от 30 декабря 2022 года № 56

Об утверждении административного регламента предоставления муниципальной услуги «Предоставление жилого помещения по договору социального найма» на территории сельского поселения Токмакла муниципального района Челно-Вершинский Самарской области

В соответствии с Федеральным законом №131-ФЗ от 06.10.2003г. «Об общих принципах организации местного самоуправления в Российской Федерации», Федеральным законом №210-ФЗ от 27.07.2010г. «Об организации предоставления государственных и муниципальных услуг», администрация сельского поселения Токмакла муниципального района Челно-Вершинский Самарской области

## ПОСТАНОВЛЯЕТ:

1. Утвердить Административный регламент предоставления муниципальной услуги «Предоставление жилого помещения по договору социального найма» на территории сельского поселения Токмакла муниципального района Челно-Вершинский Самарской области (Приложение №1 к настоящему постановлению).

2. Опубликовать настоящее постановление в газете «Официальный вестник» и разместить на официальном сайте сельского поселения Токмакла в сети Интернет.

3. Настоящее постановление вступает в силу со дня его официального опубликования.

Глава сельского поселения Токмакла

Н.А.Соловьева

## ОФИЦИАЛЬНОЕ ОПУБЛИКОВАНИЕ

ния муниципальной услуги и услуг, которые являются необходимыми и обязательными для предоставления муниципальной услуги, и в многофункциональном центре размещается следующая справочная информация:

о месте нахождения и графике работы Уполномоченного органа и их структурных подразделений, ответственных за предоставление муниципальной услуги, а также многофункциональных центров;

справочные телефоны структурных подразделений Уполномоченного органа, ответственных за предоставление муниципальной услуги, в том числе номер телефона-автоинформатора (при наличии);

адрес официального сайта, а также электронной почты и (или) формы обратной связи Уполномоченного органа в сети «Интернет».

1.10 В залах ожидания Уполномоченного органа размещаются нормативные правовые акты, регулирующие порядок предоставления муниципальной услуги, в том числе Административный регламент, которые по требованию заявителя предоставляются ему для ознакомления.

1.11 Размещение информации о порядке предоставления муниципальной услуги на информационных стендах в помещении многофункционального центра осуществляется в соответствии с соглашением, заключенным между многофункциональным центром и Уполномоченным органом с учетом требований к информированию, установленных Административным регламентом.

1.12 Информация о ходе рассмотрения заявления о предоставлении муниципальной услуги и о результатах предоставления муниципальной услуги может быть получена заявителем (его представителем) в личном кабинете на ЕПГУ, а также в соответствующем структурном подразделении Уполномоченного органа при обращении заявителя лично, по телефону посредством электронной почты.

## II. Стандарт предоставления муниципальной услуги

### наименование муниципальной услуги

Муниципальная услуга «Предоставление жилого помещения по договору социального найма».

Наименование органа государственной власти, органа местного самоуправления (организации), предоставляющего муниципальную услугу

Муниципальная услуга предоставляется Уполномоченным органом – администрацией сельского поселения Токмакля муниципального района Челно-Вершинский Самарской области.

При предоставлении муниципальной услуги Уполномоченный орган взаимодействует с:

Федеральной налоговой службой в части получения сведений из Единого государственного реестра записей актов гражданского состояния о рождении, о заключении брака; получения сведений из Единого государственного реестра юридических лиц, в случае подачи заявления представителем (юридическим лицом); получения сведений из Единого государственного реестра индивидуальных предпринимателей, в случае подачи заявления представителем (индивидуальным предпринимателем).

Министерством внутренних дел Российской Федерации в части получения сведений, подтверждающих действительность паспорта Российской Федерации и место жительства.

Пенсионным Фондом Российской Федерации в части проверки соответствия фамильно-именной группы, даты рождения, СНИЛС.

Федеральной службы государственной регистрации, кадастра и картографии в части получения сведений из Единого государственного реестра недвижимости на имеющиеся объекты недвижимости.

2.4. При предоставлении муниципальной услуги Уполномоченному органу запрещается требовать от заявителя осуществления действий, в том числе согласований, необходимых для получения муниципальной услуги и связанных с обращением в иные государственные органы и организации, за исключением получения услуг, включенных в перечень услуг, которые являются необходимыми и обязательными для предоставления муниципальной услуги.

Описание результата предоставления муниципальной услуги

2.5 Результатом предоставления муниципальной услуги является: Решение о предоставлении муниципальной услуги по форме, согласно Приложению № 1 к настоящему Административному регламенту.

2.5.2 Проект Договора социального найма жилого помещения. Решение об отказе в предоставлении муниципальной услуги по форме, согласно Приложению № 3 к настоящему Административному регламенту.

Срок предоставления муниципальной услуги, в том числе с учетом необходимости обращения в организации, участвующие в предоставлении муниципальной услуги, срок приостановления предоставления муниципальной услуги, срок выдачи (направления) документов, являющихся результатом предоставления муниципальной услуги

Уполномоченный орган в течение 25 рабочих дней со дня регистрации заявления и документов, необходимых для предоставления муниципальной услуги в Уполномоченном органе, направляет заявителю способом, указанным в заявлении один из результатов, указанных в пункте 2.5 Административного регламента.

Нормативные правовые акты, регулирующие предоставление муниципальной услуги

Предоставление муниципальной услуги осуществляется в соответствии со следующими нормативными правовыми актами: Конституцией Российской Федерации; Гражданским кодексом Российской Федерации; Жилищным кодексом Российской Федерации; Федеральным законом от 06.10.2003г. № 131-ФЗ «Об общих принципах организации местного самоуправления в Российской Федерации»; Федеральным законом от 27.07.2010г. № 210-ФЗ «Об организации предоставления государственных и муниципальных услуг»; Федеральным законом от 06.04.2011г. № 63-ФЗ «Об электронной подписи» Искерпыающий перечень нормативных правовых актов, регулирующих предоставление муниципальной услуги федеральной государственной информационной системе «Федеральный реестр государственных и муниципальных услуг (функций)» и на ЕПГУ.

Искерпыающий перечень документов и сведений, необходимых в соответствии с нормативными правовыми актами для предоставления муниципальной услуги и услуг, которые являются необходимыми и обязательными для предоставления муниципальной услуги, подлежащих представлению заявителем, способы их получения заявителем, в том числе в электронной форме, порядок их представления

2.8.1 Заявление о предоставлении муниципальной услуги по форме, согласно Приложению № 4 к настоящему Административному регламенту.

В случае направления заявления посредством ЕПГУ формирование заявления осуществляется посредством заполнения интерактивной формы на ЕПГУ без необходимости дополнительной подачи заявления в какой-либо иной форме.

В заявлении также указывается один из следующих способов направления результата предоставления муниципальной услуги:

в форме электронного документа в личном кабинете на ЕПГУ; дополнительно на бумажном носителе в виде распечатанного экземпляра электронного документа в Уполномоченном органе, многофункциональном центре.

Документ, удостоверяющий личность заявителя, представителя.

В случае направления заявления посредством ЕПГУ сведения из документа, удостоверяющего личность заявителя, представителя формируются при подтверждении учетной записи в Единой системе идентификации и аутентификации из состава соответствующих данных указанной учетной записи и могут быть проверены путем направления запроса с использованием системы межведомственного электронного взаимодействия.

В случае если документ, подтверждающий полномочия заявителя выдано юридическим лицом - должен быть подписан усиленной квалифицированной электронной подписью уполномоченного лица, выдавшего документ.

В случае если документ, подтверждающий полномочия заявителя выдано индивидуальным предпринимателем - должен быть подписан усиленной квалифицированной электронной подписью индивидуального предпринимателя.

В случае если документ, подтверждающий полномочия заявителя выдано нотариусом - должен быть подписан усиленной квалифицированной электронной подписью нотариуса, в иных случаях - подписанный простой электронной подписью.

Документы, удостоверяющие личность членов семьи, достигших 14 летнего возраста. Документы, подтверждающие родство: свидетельство о рождении, свидетельство о заключении брака, справка о заключении брака, свидетельство о расторжении брака, свидетельства о государственной регистрации актов гражданского состояния, выданные компетентными органами иностранного государства и их нотариально удостоверенный перевод на русский язык - при их наличии, свидетельства об усыновлении, выданные органами записи актов гражданского состояния или консульскими учреждениями Российской Федерации - при их наличии, копия вступившего в законную силу решения соответствующего суда о признании гражданина членом семьи заявителя - при наличии такого решения). Свидетельства о перемене фамилии, имени, отчества (при их наличии).

Договор найма жилого помещения - в случае, если заявитель или члены семьи заявителя являются нанимателями жилого помещения жилого фонда социального использования по договору найма, заключенного с организацией.

Правоустанавливающие документы на жилое помещение - в случае, если заявитель или членов семьи заявителя на жилое помещение не зарегистрировано в Едином государственном реестре недвижимости.

Обязательство от заявителя и всех совершеннолетних членов семьи об освобождении жилого помещения, предоставленного по договору социального найма - в случае, если планируется освободить занимаемое жилое помещение после предоставления нового жилого помещения.

Медицинское заключение, подтверждающее наличие тяжелой формы хронического заболевания - в случае, если заявитель страдает тяжелой формой хронического заболевания или проживает в квартире, занятой несколькими семьями, если в составе семьи имеется больной, страдающий тяжелой формой хронического заболевания.

Заявления и прилагаемые документы, указанные в пункте 2.8 настоящего Административного регламента, направляются (подаются) в Уполномоченный орган в электронной форме путем заполнения формы запроса через личный кабинет на ЕПГУ.

Искерпыающий перечень документов и сведений, необходимых в соответствии с нормативными правовыми актами для предоставления муниципальной услуги, которые находятся в распоряжении государственных органов, органов местного самоуправления и иных органов, участвующих в предоставлении муниципальных услуг

2.10 Перечень документов и сведений, необходимых в соответствии с нормативными правовыми актами для предоставления муниципальной услуги, которые находятся в распоряжении государственных органов, органов местного самоуправления и иных органов, участвующих в предоставлении государственных или муниципальных услуг в случае обращения:

2.10.1 сведения из Единого государственного реестра записей актов гражданского состояния о рождении, о заключении брака;

2.10.2 проверка соответствия фамильно-именной группы, даты рождения, пола и СНИЛС;

сведения, подтверждающие действительность паспорта гражданина Российской Федерации;

2.10.4 сведения, подтверждающие место жительства, сведениями из Единого государственного реестра недвижимости об объектах недвижимости;

2.10.5 сведениями из Единого государственного реестра юридических лиц;

2.10.6 сведения из Единого государственного реестра индивидуальных предпринимателей.

2.11 При предоставлении муниципальной услуги запрещается требовать от заявителя:

2.11.1 Предоставления документов и информации или осуществления действий, предоставление или осуществление которых не предусмотрено нормативными правовыми актами, регулирующими отношения, возникающие в связи с предоставлением муниципальной услуги.

2.11.2 Предоставления документов и информации, которые в соответствии с нормативными правовыми актами Российской Федерации и Самарской области и администрации сельского поселения Токмакля, муниципальными правовыми актами и нормативно правовыми актами органов, предоставляющих муниципальную услугу, государственных органов, органов местного самоуправления и (или) подведомственных государственным органам и органам местного самоуправления организаций, участвующих в предоставлении муниципальных услуг, за исключением документов, указанных в части 6 статьи 7 Федерального закона от 27 июля 2010 года № 210-ФЗ «Об организации предоставления государственных и муниципальных услуг» (далее - Федеральный закон № 210-ФЗ).

2.11.3 Предоставления документов и информации, отсутствие и (или) недостаточность которых не указывались при первоначальном отказе в приеме документов, необходимых для предоставления муниципальной услуги, либо в предоставлении муниципальной услуги, за исключением следующих случаев:

изменение требований нормативных правовых актов, касающихся предоставления муниципальной услуги, после первоначальной подачи заявления о предоставлении муниципальной услуги;

наличие ошибок в заявлении о предоставлении муниципальной услуги и документах, поданных заявителем после первоначального отказа в приеме документов, необходимых для предоставления муниципальной услуги, либо в предоставлении муниципальной услуги и не включенных в представленный ранее комплект документов;

истечение срока действия документов или изменение информации после первоначального отказа в приеме документов, необходимых для предоставления муниципальной услуги, либо в предоставлении муниципальной услуги;

выявление документально подтвержденного факта (признаков) ошибочного или противоправного действия (бездействия) должностного лица Уполномоченного органа, служащего, работника многофункционального центра, работника организации, предусмотренной частью 1.1 статьи 16 Федерального закона № 210-ФЗ, при первоначальном отказе в приеме документов, необходимых для предоставления муниципальной услуги, либо в предоставлении муниципальной услуги, о чем в письменном виде за подписью руководителя Уполномоченного органа, руководителя многофункционального центра при первоначальном отказе в приеме документов, необходимых для предоставления муниципальной услуги, либо руководителя организации, предусмотренной частью 1.1 статьи 16 Федерального закона № 210-ФЗ, уведомляется заявитель, а также приносит извинения за доставленные неудобства.

Искерпыающий перечень оснований для отказа в приеме документов, необходимых для предоставления муниципальной услуги

Основаниями для отказа в приеме к рассмотрению документов, необходимых для предоставления муниципальной услуги, являются:

2.12.1 Запрос о предоставлении услуги подан в орган государственной власти, орган местного самоуправления или организацию, в полномочия которых не входит предоставление услуги.

2.12.2 Неполное заполнение обязательных полей в форме запроса о предоставлении услуги (недостаточное, неправильное).

2.12.3 Представление неполного комплекта документов.

2.12.4 Представленные документы утратили силу на момент обращения за услугой (документ, удостоверяющий личность; документ, удостоверяющий полномочия представителя Заявителя, в случае обращения за предоставлением услуги указанным лицом).

2.12.5 Представленные документы содержат подчистки и исправления текста, не заверенные в порядке, установленном законодательством Российской Федерации.

2.12.6 Подача заявления о предоставлении услуги и документов, необходимых для предоставления услуги, в электронной форме с нарушением установленных требований.

2.12.7 Представленные в электронной форме документы содержат повреждения, наличие которых не позволяет в полном объеме использовать информацию и сведения, содержащиеся в документах для предоставления услуги.



## ОФИЦИАЛЬНОЕ ОПУБЛИКОВАНИЕ

2.12.8 Заявление подано лицом, не имеющим полномочий представлять интересы заявителя. Исчерпывающий перечень оснований для приостановления или отказа в предоставлении муниципальной услуги

2.13 Основаниями для отказа в предоставлении услуги являются:

2.13.1 Документы (сведения), представленные заявителем, противоречат документам (сведениям), полученным в рамках межведомственного взаимодействия.

2.13.2 Представленными документами и сведениями не подтверждается право гражданина в предоставлении жилого помещения.

2.13.3 Отсутствие у заявителя и членов семьи места жительства на территории администрации сельского поселения Токмакла.

2.13.4 Отсутствие законных оснований для предоставления жилого помещения по договору социального найма в соответствии с Жилищным кодексом Российской Федерации.

2.13.5 Отсутствие свободного, пригодного для предоставления жилого помещения социального использования муниципального жилищного фонда, предназначенного для предоставления заявителю по договору социального найма.

2.13.6 Отказ заявителя от вселения в предоставляемое жилое помещение.

2.14 Оснований для приостановления предоставления муниципальной услуги законодательством Российской Федерации не предусмотрено.

Перечень услуг, которые являются необходимыми и обязательными для предоставления муниципальной услуги, в том числе сведения о документе (документах), выдаваемом (выдаваемыми) организациями, участвующими в предоставлении муниципальной услуги

Услуги, необходимые и обязательные для предоставления муниципальной услуги, отсутствуют.

Порядок, размер и основания взимания государственной пошлины или иной оплаты, взимаемой за предоставление муниципальной услуги

Предоставление муниципальной услуги осуществляется бесплатно.

Порядок, размер и основания взимания платы за предоставление услуг, которые являются необходимыми и обязательными для предоставления муниципальной услуги, включая информацию о методике расчета размера такой платы

Услуги, необходимые и обязательные для предоставления муниципальной услуги, отсутствуют.

Максимальный срок ожидания в очереди при подаче запроса о предоставлении муниципальной услуги и при получении результата предоставления муниципальной услуги

Максимальный срок ожидания в очереди при подаче запроса о предоставлении муниципальной услуги и при получении результата предоставления муниципальной услуги в Уполномоченном органе или многофункциональном центре составляет не более 15 минут.

Срок и порядок регистрации запроса заявителя о предоставлении муниципальной услуги, в том числе в электронной форме

Срок регистрации заявления о предоставлении муниципальной услуги подлежат регистрации в Уполномоченном органе в течение 1 рабочего дня со дня получения заявления и документов, необходимых для предоставления муниципальной услуги.

В случае наличия оснований для отказа в приеме документов, необходимых для предоставления муниципальной услуги, указанных в пункте 2.12 настоящего Административного регламента, Уполномоченный орган не позднее следующего за днем поступления заявления и документов, необходимых для предоставления муниципальной услуги, рабочего дня, направляет Заявителю либо его представителю решение об отказе в приеме документов, необходимых для предоставления муниципальной услуги по форме, приведенной в Приложении № 2 к настоящему Административному регламенту.

Требования к помещениям, в которых предоставляется муниципальная услуга

Местоположение административных зданий, в которых осуществляется прием заявлений и документов, необходимых для предоставления муниципальной услуги, а также выдача результатов предоставления муниципальной услуги, должно обеспечивать удобство для граждан с точки зрения пешеходной доступности от остановок общественного транспорта.

В случае, если имеется возможность организации стоянки (парковки) возле здания (строения), в котором размещено помещение приема и выдачи документов, организовывается стоянка (парковка) для личного автомобильного транспорта заявителей. За пользование стоянки (парковки) с заявителей плата не взимается.

Для парковки специальных автотранспортных средств инвалидов на стоянке (парковке) выделяется не менее 10% мест (но не менее одного места) для бесплатной парковки транспортных средств, управляемых инвалидами I, II групп, а также инвалидами III группы в порядке, установленном Правительством Российской Федерации, и транспортных средств, перевозящих таких инвалидов и (или) детей-инвалидов.

В целях обеспечения беспрепятственного доступа заявителей, в том числе передвигающихся на инвалидных колясках, вход в здание и помещения, в которых предоставляется муниципальная услуга, оборудуются пандусами, поручнями, тактильными (контрастными) предупреждающими элементами, иными специальными приспособлениями, позволяющими обеспечить беспрепятственный доступ и передвижение инвалидов, в соответствии с законодательством Российской Федерации о социальной защите инвалидов.

Центральный вход в здание Уполномоченного органа должен быть оборудован информационной табличкой (вывеской), содержащей информацию: наименование; местонахождение и юридический адрес; режим работы; график приема; номера телефонов для справок.

Помещения, в которых предоставляется муниципальная услуга, должны соответствовать санитарно-эпидемиологическим правилам и нормативам.

Помещения, в которых предоставляется муниципальная услуга, оснащаются: противопожарной системой и средствами пожаротушения; системой оповещения о возникновении чрезвычайной ситуации; средствами оказания первой медицинской помощи; туалетными комнатами для посетителей.

Зад ожидания Заявителей оборудуются стульями, скамьями, количество которых определяется исходя из фактической нагрузки и возможностей для их размещения в помещении, а также информационными стендами.

Тексты материалов, размещенных на информационном стенде, печатаются удобным для чтения шрифтом, без исправлений, с выделением наиболее важных мест полужирным шрифтом.

Места для заполнения заявлений оборудуются стульями, столами (стойками), бланками заявлений, письменными принадлежностями.

Места приема Заявителей оборудуются информационными табличками (вывесками) с указанием:

номера кабинета и наименования отдела;

фамилии, имени и отчества (последнее - при наличии), должности ответственного лица за прием документов;

графика приема Заявителей.

Рабочее место каждого ответственного лица за прием документов, должно быть оборудовано персональным компьютером с возможностью доступа к необходимым информационным базам данных, печатающим устройством (принтером) и копирующим устройством.

Лицо, ответственное за прием документов, должно иметь настольную табличку с указанием фамилии, имени, отчества (последнее - при наличии) и должности.

При предоставлении муниципальной услуги инвалидам обеспечиваются: возможность беспрепятственного доступа к объекту (зданию, помещению), в котором предоставляется муниципальная услуга;

возможность самостоятельного передвижения по территории, на которой расположены здания и помещения, в которых предоставляется муниципальная услуга, а также входа в такие объекты и выхода из них, посадки в транспортное средство и высадки из него, в том числе с использованием кресла-коляски;

сопровождение инвалидов, имеющих стойкие расстройства функции зрения и самостоятельного передвижения;

надлежащее размещение оборудования и носителей информации, необходимых для обеспечения беспрепятственного доступа инвалидов зданиям и помещениям, в которых предоставляется муниципальная услуга, и к муниципальной услуге с учетом ограничений их жизнедеятельности;

дублирование необходимой для инвалидов звуковой и зрительной информации, а также надписей, знаков и иной текстовой и графической информации знаками, выполненными рельефно-точечным шрифтом Брайля;

допуск сурдопереводчика и тифлосурдопереводчика;

допуск собаки-проводника при наличии документа, подтверждающего ее специальное обучение, на объекты (здания, помещения), в которых предоставляется муниципальная услуга;

оказание инвалидам помощи в преодолении барьеров, мешающих получению ими государственных и муниципальных услуг наравне с другими лицами.

Показатели доступности и качества муниципальной услуги

Основными показателями доступности предоставления муниципальной услуги являются:

наличие полной и понятной информации о порядке, сроках и ходе предоставления муниципальной услуги в информационно-телекоммуникационных сетях общего пользования (в том числе в сети «Интернет»), средствах массовой информации;

возможность получения заявителем уведомлений о предоставлении муниципальной услуги с помощью ЕПГУ;

возможность получения информации о ходе предоставления муниципальной услуги, в том числе с использованием информационно-коммуникационных технологий.

Основными показателями качества предоставления муниципальной услуги являются: своевременность предоставления муниципальной услуги в соответствии со стандартом ее предоставления, установленным настоящим Административным регламентом;

минимально возможное количество взаимодействий гражданина с должностными лицами, участвующими в предоставлении муниципальной услуги;

отсутствие обоснованных жалоб на действия (бездействие) сотрудников и их некорректное (невнимательное) отношение к заявителям;

отсутствие нарушений установленных сроков в процессе предоставления муниципальной услуги;

отсутствие заявлений об оспаривании решений, действий (бездействия) Уполномоченного органа, его должностных лиц, принимаемых (совершенных) при предоставлении муниципальной услуги, по итогам рассмотрения которых вынесены решения об удовлетворении (частичном удовлетворении) требований заявителя.

Иные требования, в том числе учитывающие особенности предоставления муниципальной услуги в многофункциональных центрах, особенности предоставления муниципальной услуги по экстерриториальному принципу и особенности предоставления муниципальной услуги в электронной форме

Предоставление муниципальной услуги по экстерриториальному принципу осуществляется в части обеспечения возможности подачи заявлений посредством ЕПГУ и получения результата предоставления муниципальной услуги в многофункциональном центре.

Заявителям обеспечивается возможность предоставления заявления и прилагаемых документов в форме электронных документов посредством ЕПГУ.

В этом случае заявитель или его представитель авторизуется на ЕПГУ посредством подтвержденной учетной записи в ЕСИА, заполняет заявление о предоставлении муниципальной услуги с использованием интерактивной формы в электронном виде.

Заполненное заявление о предоставлении муниципальной услуги отправляется заявителем вместе с прикрепленными электронными образами документов, необходимыми для предоставления муниципальной услуги, в Уполномоченный орган. При авторизации в ЕСИА заявление о предоставлении муниципальной услуги считается подписанным простой электронной подписью заявителя, представителя, уполномоченного на подписание заявления.

Результаты предоставления муниципальной услуги, указанные в пункте 2.5 настоящего Административного регламента, направляются заявителю, представителю в личный кабинет на ЕПГУ в форме электронного документа, подписанного усиленной квалифицированной электронной подписью уполномоченного должностного лица Уполномоченного органа в случае направления заявления посредством ЕПГУ.

В случае направления заявления посредством ЕПГУ результат предоставления муниципальной услуги также может быть выдан заявителю на бумажном носителе в многофункциональном центре в порядке, предусмотренном пунктом 6.4 настоящего Административного регламента.

Электронные документы представляются в следующих форматах:

a) xml- для формализованных документов;

b) doc, docx, odt- для документов с текстовым содержанием, не включающим формулы (за исключением документов, указанных в подпункте "в" настоящего пункта);

v) xls, xlsx, ods- для документов, содержащих расчеты;

г) pdf, jpg, jpeg- для документов с текстовым содержанием, в том числе включающих формулы и (или) графические изображения (за исключением документов, указанных в подпункте "в" настоящего пункта), а также документов с графическим содержанием.

Допускается формирование электронного документа путем сканирования непосредственно с оригинала документа (использование копий не допускается), которое осуществляется с сохранением ориентации оригинала документа в разрешении 300 - 500 dpi (масштаб 1:1) с использованием следующих режимов:

«черно-белый» (при отсутствии в документе графических изображений и (или) цветного текста);

«оттенки серого» (при наличии в документе графических изображений, отличных от цветного графического изображения);

«цветной» или «режим полной цветопередачи» (при наличии в документе цветных графических изображений либо цветного текста);

сохранением всех аутентичных признаков подлинности, а именно: графической подписи лица, печати, углового штампа бланка;

количество файлов должно соответствовать количеству документов, каждый из которых содержит текстовую и (или) графическую информацию.

Электронные документы должны обеспечивать:

возможность идентифицировать документ и количество листов в документе;

- для документов, содержащих структурированные по частям, главам, разделам (подразделам) данные и закладки, обеспечивающие переходы по оглавлению и (или) к содержимому в тексте рисункам и таблицам.

Документы, подлежащие представлению в форматах xls, xlsx или ods, формируются в виде отдельного электронного документа.

III. Состав, последовательность и сроки выполнения административных процедур (действий), требования к порядку их выполнения, в том числе особенности выполнения административных процедур в электронной форме

Исчерпывающий перечень административных процедур

Предоставление муниципальной услуги включает в себя следующие административные процедуры:

проверка документов и регистрация заявления;

получение сведений посредством Федеральной государственной информационной системы «Единая система межведомственного электронного взаимодействия» (далее - СМЭВ);

рассмотрение документов и сведений;

принятие решения;

выдача результата;

внесение результата муниципальной услуги в реестр юридически значимых записей.

Перечень административных процедур (действий) при предоставлении муниципальной услуги в электронной форме

При предоставлении муниципальной услуги в электронной форме заявителю обеспечиваются:

получение информации о порядке и сроках предоставления муниципальной услуги;

формирование заявления;

прием и регистрация Уполномоченным органом заявления и иных документов, необходимых для предоставления муниципальной услуги;

получение результата предоставления муниципальной услуги;

## ОФИЦИАЛЬНОЕ ОПУБЛИКОВАНИЕ

получение сведений о ходе рассмотрения заявления; осуществление оценки качества предоставления муниципальной услуги; досудебное (внесудебное) обжалование решений и действий (бездействия) Уполномоченного органа либо действия (бездействия) должностных лиц Уполномоченного органа, предоставляющего муниципальную услугу, либо государственного (муниципального) служащего.

Порядок осуществления административных процедур (действий) в электронной форме  
Формирование заявления.  
Формирование заявления осуществляется посредством заполнения электронной формы заявления на ЕПГУ без необходимости дополнительной подачи заявления в какой-либо иной форме.

Форматно-логическая проверка сформированного заявления осуществляется после заполнения заявителем каждого из полей электронной формы заявления. При выявлении некорректно заполненного поля электронной формы заявления заявитель уведомляется о характере выявленной ошибки и порядке ее устранения посредством информационного сообщения непосредственно в электронной форме заявления.

При формировании заявления заявителю обеспечивается:

а) возможность копирования и сохранения заявления и иных документов, указанных в пунктах 2.8 - 2.11 настоящего Административного регламента, необходимых для предоставления муниципальной услуги;

б) возможность печати на бумажном носителе копии электронной формы заявления;

в) сохранение ранее введенных в электронную форму заявления значений в любой момент по желанию пользователя, в том числе при возникновении ошибок ввода и возврате для повторного ввода значений в электронную форму заявления;

г) заполнение полей электронной формы заявления до начала ввода сведений заявителем с использованием сведений, размещенных в ЕСИА, и сведений, опубликованных на ЕПГУ, в части, касающейся сведений, отсутствующих в ЕСИА;

д) возможность вернуться на любой из этапов заполнения электронной формы заявления без потери ранее введенной информации;

е) возможность доступа заявителя на ЕПГУ к ранее поданным им заявлениям в течение не менее одного года, а также частично сформированных заявлений - в течение не менее 3 месяцев.

Сформированное и подписанное заявление и иные документы, необходимые для предоставления муниципальной услуги, направляются в Уполномоченный орган посредством ЕПГУ.

Уполномоченный орган обеспечивает в срок не позднее 1 рабочего дня с момента подачи заявления на ЕПГУ, а в случае его поступления в нерабочий или праздничный день, - в следующий за ним первый рабочий день:

а) прием документов, необходимых для предоставления муниципальной услуги, и направление заявителю электронного сообщения о поступлении заявления;

б) регистрацию заявления и направление заявителю уведомления о регистрации заявления либо об отказе в приеме документов, необходимых для предоставления муниципальной услуги.

Электронное заявление становится доступным для должностного лица Уполномоченного органа, ответственного за прием и регистрацию заявления (далее - ответственное должностное лицо), в государственной информационной системе, используемой Уполномоченным органом для предоставления муниципальной услуги (далее - ГИС).

Ответственное должностное лицо:

проверяет наличие электронных заявлений, поступивших с ЕПГУ, с периодом не реже 2 раз в день;

рассматривает поступившие заявления и приложенные образцы документов (документы); производит действия в соответствии с пунктом 3.4 настоящего Административного регламента.

Заявителю в качестве результата предоставления муниципальной услуги обеспечивается возможность получения документа:

в форме электронного документа, подписанного усиленной квалифицированной электронной подписью уполномоченного должностного лица Уполномоченного органа, направленного заявителю в личный кабинет на ЕПГУ;

в виде бумажного документа, подтверждающего содержание электронного документа, который заявитель получает при личном обращении в многофункциональном центре.

Получение информации о ходе рассмотрения заявления и о результате предоставления муниципальной услуги производится в личном кабинете на ЕПГУ, при условии авторизации. Заявитель имеет возможность просматривать статус электронного заявления, а также информацию о дальнейших действиях в личном кабинете по собственной инициативе, в любое время.

При предоставлении муниципальной услуги в электронной форме заявителю направляются:

а) уведомление о приеме и регистрации заявления и иных документов, необходимых для предоставления муниципальной услуги, содержащее сведения о факте приема заявления и документов, необходимых для предоставления муниципальной услуги, и начале процедуры предоставления муниципальной услуги, а также сведения о дате и времени окончания предоставления муниципальной услуги либо мотивированный отказ в приеме документов, необходимых для предоставления муниципальной услуги;

б) уведомление о результатах рассмотрения документов, необходимых для предоставления муниципальной услуги, содержащее сведения о принятии положительного решения о предоставлении муниципальной услуги и возможности получить результат предоставления муниципальной услуги либо мотивированный отказ в предоставлении муниципальной услуги.

Оценка качества предоставления муниципальной услуги.

Оценка качества предоставления муниципальной услуги осуществляется в соответствии с Правилами оценки гражданами эффективности деятельности руководителей территориальных органов федеральных органов исполнительной власти (их структурных подразделений) с учетом качества предоставления ими государственных услуг, а также применения результатов указанной оценки как основания для принятия решений о досрочном прекращении исполнения соответствующими руководителями своих должностных обязанностей, утвержденных постановлением Правительства Российской Федерации от 12 декабря 2012 года № 1284 «Об оценке гражданами эффективности деятельности руководителей территориальных органов федеральных органов исполнительной власти (их структурных подразделений) и территориальных органов государственных внебюджетных фондов (их региональных отделений) с учетом качества предоставления государственных услуг, руководителей многофункциональных центров предоставления государственных и муниципальных услуг, а также о применении результатов указанной оценки как основания для принятия решений о досрочном прекращении исполнения соответствующими руководителями своих должностных обязанностей».

Заявителю обеспечивается возможность направления жалобы на решения, действия или бездействие Уполномоченного органа, должностного лица Уполномоченного органа либо муниципального служащего в соответствии со статьей 11.2 Федерального закона № 210-ФЗ и в порядке, установленном постановлением Правительства Российской Федерации от 20 ноября 2012 года № 1198 «О федеральной государственной информационной системе, обеспечивающей процесс досудебного, (внесудебного) обжалования решений и действий (бездействия), совершенных при предоставлении государственных и муниципальных услуг».

Порядок исправления допущенных опечаток и ошибок в выданных в результате предоставления муниципальной услуги документах

В случае выявления опечаток и ошибок заявитель вправе обратиться в Уполномоченный орган с заявлением с приложением документов, указанных в пункте 2.8. настоящего Административного регламента.

Основания отказа в приеме заявления об исправлении опечаток и ошибок указаны в пункте 2.12 настоящего Административного регламента.

Исправление допущенных опечаток и ошибок в выданных в результате предоставления муниципальной услуги документах осуществляется в следующем порядке:

3.12.1 Заявитель при обнаружении опечаток и ошибок в документах, выданных в результате предоставления муниципальной услуги, обращается лично в Уполномоченный орган с заявлением о необходимости исправления опечаток и ошибок, в котором содержится указание на их описание.

3.12.2 Уполномоченный орган при получении заявления, указанного в подпункте 3.12.1 пункта 3.12 настоящего подраздела, рассматривает необходимость внесения соответствующих

изменений в документы, являющиеся результатом предоставления муниципальной услуги.

3.12.3 Уполномоченный орган обеспечивает устранение опечаток и ошибок в документах, являющихся результатом предоставления муниципальной услуги.

3.13 Срок устранения опечаток и ошибок не должен превышать 3 (трех) рабочих дней с даты регистрации заявления, указанного в подпункте 3.12.1 пункта 3.12 настоящего подраздела.

IV. Формы контроля за исполнением административного регламента  
Порядок осуществления текущего контроля за соблюдением и исполнением ответственными должностными лицами положений регламента и иных нормативных правовых актов, устанавливающих требования к предоставлению муниципальной услуги, а также принятием ими решений

Текущий контроль за соблюдением и исполнением настоящего Административного регламента, иных нормативных правовых актов, устанавливающих требования к предоставлению муниципальной услуги, осуществляется на постоянной основе должностными лицами Уполномоченного органа, уполномоченными на осуществление контроля за предоставлением муниципальной услуги.

Для текущего контроля используются сведения служебной корреспонденции, устная и письменная информация специалистов и должностных лиц Уполномоченного органа.

Текущий контроль осуществляется путем проведения проверок:

решений (об отказе в предоставлении) муниципальной услуги;

выявления и устранения нарушений прав граждан;

рассмотрения, принятия решений и подготовки ответов на обращения граждан, содержащих жалобы на решения, действия (бездействие) должностных лиц.

Порядок и периодичность осуществления плановых и внеплановых проверок полноты и качества предоставления муниципальной услуги, в том числе порядок и формы контроля за полнотой и качеством предоставления муниципальной услуги

Контроль за полнотой и качеством предоставления муниципальной услуги включает в себя проведение плановых и внеплановых проверок.

Плановые проверки осуществляются на основании годовых планов работы Уполномоченного органа, утверждаемых руководителем Уполномоченного органа. При плановой проверке полноты и качества предоставления муниципальной услуги контролю подлежат:

соблюдение сроков предоставления муниципальной услуги;

соблюдение положений настоящего Административного регламента; правильность и обоснованность принятого решения об отказе в предоставлении муниципальной услуги.

Основанием для проведения внеплановых проверок являются: получение от государственных органов, органов местного самоуправления информации о предполагаемых или выявленных нарушениях нормативных правовых актов Российской Федерации, нормативных правовых актов Самарской области и администрации сельского поселения Токмакля, обращения граждан и юридических лиц на нарушения законодательства, в том числе на качество предоставления муниципальной услуги.

Ответственность должностных лиц за решения и действия (бездействие), принимаемые (осуществляемые) ими в ходе предоставления муниципальной услуги

По результатам проведенных проверок в случае выявления нарушений положений настоящего Административного регламента, нормативных правовых актов Самарской области и администрации сельского поселения Токмакля осуществляется привлечение виновных лиц к ответственности в соответствии с законодательством Российской Федерации.

Персональная ответственность должностных лиц за правильность и своевременность принятия решения о предоставлении (об отказе в предоставлении) муниципальной услуги закрепляется в их должностных регламентах в соответствии с требованиями законодательства.

Требования к порядку и формам контроля за предоставлением муниципальной услуги, в том числе со стороны граждан, их объединений и организаций

Граждане, их объединения и организации имеют право осуществлять контроль за предоставлением муниципальной услуги путем получения информации о ходе предоставления муниципальной услуги, в том числе о сроках завершения административных процедур (действий).

Граждане, их объединения и организации также имеют право: направлять замечания и предложения по улучшению доступности и качества предоставления муниципальной услуги;

вносить предложения о мерах по устранению нарушений настоящего Административного регламента.

Должностные лица Уполномоченного органа принимают меры к прекращению допущенных нарушений, устраняют причины и условия, способствующие совершению нарушений.

Информация о результатах рассмотрения замечаний и предложений граждан, их объединений и организаций доводится до сведения лиц, направивших эти замечания и предложения.

Досудебный (внесудебный) порядок обжалования решений и действий (бездействия) органа, предоставляющего муниципальную услугу, а также их должностных лиц, муниципальных служащих

Заявитель имеет право на обжалование решения и (или) действий (бездействия) Уполномоченного органа, должностных лиц Уполномоченного органа, муниципальных служащих, многофункционального центра, а также работника многофункционального центра при предоставлении муниципальной услуги в досудебном (внесудебном) порядке (далее - жалоба).

Органы местного самоуправления, организации и уполномоченные на рассмотрение жалобы лица, которым может быть направлена жалоба заявителя в досудебном (внесудебном) порядке;

В досудебном (внесудебном) порядке заявитель (представитель) вправе обратиться с жалобой в письменной форме на бумажном носителе или в электронной форме:

в Уполномоченный орган - на решение и (или) действия (бездействие) должностного лица, руководителя структурного подразделения Уполномоченного органа, на решение и действия (бездействие) Уполномоченного органа, руководителя Уполномоченного органа;

в вышестоящий орган на решение и (или) действия (бездействие) должностного лица, руководителя структурного подразделения Уполномоченного органа;

а) руководителю многофункционального центра - на решения и действия (бездействие) работника многофункционального центра;

б) учредителю многофункционального центра - на решения и действия (бездействие) многофункционального центра.

В Уполномоченном органе, многофункциональном центре, учредителе многофункционального центра определяются уполномоченные на рассмотрение жалоб должностные лица.

Способы информирования заявителей о порядке подачи и рассмотрения жалобы, в том числе с использованием Единого портала государственных и муниципальных услуг (функций)

Информация о порядке подачи и рассмотрения жалобы размещается на информационных стендах в местах предоставления муниципальной услуги, на сайте Уполномоченного органа, ЕПГУ, а также предоставляется в устной форме по телефону и (или) на личном приеме либо в письменной форме почтовым отправлением по адресу, указанному заявителем (представителем).

Перечень нормативных правовых актов, регулирующих порядок досудебного (внесудебного) обжалования действий (бездействия) и (или) решений, принятых (осуществленных) в ходе предоставления муниципальной услуги

Порядок досудебного (внесудебного) обжалования решений и действий (бездействия) Уполномоченного органа, предоставляющего государственную (муниципальную) услугу, а также его должностных лиц регулируется:

Федеральным законом от 27.07.2013 г. № 210-ФЗ «Об организации предоставления

## ОФИЦИАЛЬНОЕ ОПУБЛИКОВАНИЕ

государственных и муниципальных услуг»;

постановлением Правительства Российской Федерации от 20 ноября 2012 года № 1198 «О федеральной государственной информационной системе, обеспечивающей процесс досудебного (внесудебного) обжалования решений и действий (бездействия), совершенных при предоставлении муниципальных услуг».

Настоящим Административным регламентом Особенности выполнения административных процедур (действий) в многофункциональных центрах предоставления муниципальных услуг

Исчерпывающий перечень административных процедур (действий) при предоставлении муниципальной услуги, выполняемых многофункциональными центрами

6.1 Многофункциональный центр осуществляет:

информирование заявителей о порядке предоставления муниципальной услуги в многофункциональном центре, по иным вопросам, связанным с предоставлением муниципальной услуги, а также консультирование заявителей о порядке предоставления муниципальной услуги в многофункциональном центре;

выдачу заявителю результата предоставления муниципальной услуги, на бумажном носителе, подтверждающих содержание электронных документов, направленных в многофункциональный центр по результатам предоставления муниципальной услуги, а также выдачу документов, включая составление на бумажном носителе и заверение выписок из информационных систем органов, предоставляющих муниципальных услуг;

иные процедуры и действия, предусмотренные Федеральным законом № 210-ФЗ.

В соответствии с частью 1.1 статьи 16 Федерального закона № 210-ФЗ для реализации своих функций многофункциональные центры вправе привлекать иные организации.

Информирование заявителей

Информирование заявителя многофункциональными центрами осуществляется следующими способами:

а) посредством привлечения средств массовой информации, а также путем размещения информации на официальных сайтах и информационных стендах многофункциональных центров;

б) при обращении заявителя в многофункциональный центр лично, по телефону, посредством почтовых отправлений, либо по электронной почте.

При личном обращении работник многофункционального центра подробно информирует заявителя по интересующим их вопросам в вежливой корректной форме с использованием официально-делового стиля речи. Рекомендуемое время предоставления консультации - не более 15 минут, время ожидания в очереди в секторе информирования для получения информации о муниципальных услугах не может превышать 15 минут.

Ответ на телефонный звонок должен начинаться с информации о наименовании организации, фамилии, имени, отчестве и должности работника многофункционального центра, принявшего телефонный звонок. Индивидуальное устное консультирование при обращении заявителя по телефону работником многофункционального центра осуществляет не более 10 минут;

В случае если для подготовки ответа требуется более продолжительное время, работник многофункционального центра, осуществляющий индивидуальное устное консультирование по телефону, может предложить заявителю:

изложить обращение в письменной форме (ответ направляется Заявителю в соответствии со способом, указанным в обращении);

назначить другое время для консультаций.

При консультировании по письменным обращениям заявителей ответ направляется в письменном виде в срок не позднее 30 календарных дней с момента регистрации обращения в форме электронного документа по адресу электронной почты, указанному в обращении, поступившем в многофункциональный центр в форме электронного документа, и в письменной форме по почтовому адресу, указанному в обращении, поступившем в многофункциональный центр в письменной форме.

Выдача заявителю результата предоставления муниципальной услуги

При наличии в заявлении о предоставлении муниципальной услуги указания о выдаче результатов оказания услуги через многофункциональный центр, Уполномоченный орган передает документы в многофункциональный центр для последующей выдачи заявителю (представителю) способом, согласно заключенным соглашениям о взаимодействии заключенным между Уполномоченным органом и многофункциональным центром в порядке, утвержденном Постановлением № 797.

Порядок и сроки передачи Уполномоченным органом таких документов в многофункциональный центр определяются соглашением о взаимодействии, заключенным ими в порядке, установленном Постановлением № 797.

Прием заявителей для выдачи документов, являющихся результатом муниципальной услуги, в порядке очередности при получении номерного талона из терминала электронной очереди, соответствующего цели обращения, либо по предварительной записи.

Работник многофункционального центра осуществляет следующие действия: устанавливает личность заявителя на основании документа,

удостоверяющего личность в соответствии с законодательством Российской Федерации; проверяет полномочия представителя заявителя (в случае обращения представителя заявителя);

определяет статус исполнения заявления заявителя в ГИС; распечатывает результат предоставления муниципальной услуги в виде экземпляра электронного документа на бумажном носителе и заверяет его с использованием печати многофункционального центра (в предусмотренных нормативными правовыми актами Российской Федерации случаях - печати с изображением Государственного герба Российской Федерации);

заверяет экземпляр электронного документа на бумажном носителе с использованием печати многофункционального центра (в предусмотренных нормативными правовыми актами Российской Федерации случаях - печати с изображением Государственного герба Российской Федерации);

выдает документы заявителю, при необходимости запрашивает у заявителя подписи за каждый выданный документ;

запрашивает согласие заявителя на участие в смс-опросе для оценки качества предоставленных услуг многофункциональным центром.

- 1.
- 2.
- 3.
- 4.

Сведения о жилом помещении	
Вид жилого помещения	
Адрес	
Количество комнат	
Общая площадь	
Жилая площадь	

(должность (подпись) (расшифровка подписи)  
Сотрудника органа власти, принявшего решение)

«\_» \_\_\_\_\_ 20\_ г.

М.П.

Приложение № 2  
к Административному регламенту  
по предоставлению муниципальной услуги

Форма решения об отказе в приеме документов, необходимых для предоставления услуги/об отказе в предоставлении услуги

Наименование уполномоченного органа исполнительной власти субъекта Российской Федерации  
или органа местного самоуправления

Кому \_\_\_\_\_  
(фамилия, имя, отчество)

(телефон и адрес электронной почты)

## РЕШЕНИЕ

об отказе в приеме документов, необходимых для предоставления услуги» Предоставление жилого помещения по договору социального найма»

Дата \_\_\_\_\_ № \_\_\_\_\_

По результатам рассмотрения заявления от \_\_\_\_\_ № \_\_\_\_\_ и приложенных к нему документов, в соответствии с Жилищным кодексом Российской Федерации принято решение отказать в приеме документов, необходимых для предоставления услуги, по следующим основаниям:

№ пункта адм. регламента	Наименование основания для отказа в соответствии с единым стандартом	Разъяснение причин отказа предоставления услуги
	Запрос о предоставлении услуги подан в орган государственной власти, орган местного самоуправления или организацию, в полномочия которых не входит предоставление услуги	Указываются основания такого вывода
	Неполное заполнение обязательных полей в форме запроса о предоставлении услуги	Указываются основания такого вывода
	Предоставление неполного комплекта документов	Указываются исчерпывающий перечень документов, не представленных заявителем
	Предоставление документов утратило силу на момент обращения за услугой	Указываются исчерпывающий перечень документов, утративших силу.
	Представленные документы содержат подчистку и исправления текста, не заверенные в порядке, установленном законодательством Российской Федерации	Указываются исчерпывающий перечень документов, содержащих подчистку и исправления
	Заявление подано лицам, не имеющим полномочий представлять интересы заявителя	

Вы вправе повторно обратиться в уполномоченный орган с заявлением о предоставлении услуги после устранения указанных нарушений.  
Данный отказ может быть обжалован в досудебном порядке путем направления жалобы в уполномоченный орган, а также в судебном порядке.

(должность (подпись) (расшифровка подписи)  
органа власти, принявшего заявление)

«\_» \_\_\_\_\_ 20\_ г.

М.П.

Приложение № 1  
к Административному регламенту по предоставлению муниципальной услуги

Форма решения о предоставлении муниципальной услуги

Наименование уполномоченного органа исполнительной власти субъекта Российской Федерации или органа местного самоуправления

Кому \_\_\_\_\_  
(фамилия, имя, отчество)  
(телефон и адрес электронной почты)

Решение о предоставлении жилого помещения

Дата \_\_\_\_\_ № \_\_\_\_\_

По результатам рассмотрения заявления от \_\_\_\_\_ № \_\_\_\_\_ и приложенных к нему документов, в соответствии со статьей 57 Жилищного кодекса Российской Федерации принято решение предоставить жилое помещение:

ФИО заявителя  
и совместно проживающим с ним членам семьи:

## ОФИЦИАЛЬНОЕ ОПУБЛИКОВАНИЕ

Приложение № 3  
к Административному регламенту  
по предоставлению муниципальной услуги

Форма решения об отказе в предоставлении  
муниципальной услуги

Наименование уполномоченного органа исполнительной власти субъекта Российской Федерации  
или органа местного самоуправления

Кому \_\_\_\_\_  
(фамилия, имя, отчество)

(телефон и адрес электронной почты)

## РЕШЕНИЕ

об отказе в предоставлении услуги»  
Предоставление жилого помещения по договору социального найма»

Дата \_\_\_\_\_ № \_\_\_\_\_

По результатам рассмотрения заявления от \_\_\_\_\_ № \_\_\_\_\_ и приложенных к нему документов, в соответствии с Жилищным кодексом Российской Федерации принято решение отказать в приеме документов, необходимых для предоставления услуги, по следующим основаниям:

№ пункта адм. регламента	Наименование основания для отказа в соответствии с единым стандартом	Разъяснение причин отказа предоставлении услуги
	Документы (сведения), представленные заявителем, противоречат документам (сведениям), полученным в рамках межведомственного взаимодействия	Указываются основания такого вывода
	Отсутствие у членов семьи места жительства на территории субъекта Российской Федерации	Указываются основания такого вывода
	Представленными документами и сведениями не подтверждаются право гражданина на предоставление жилого помещения	Указываются основания такого вывода
	Отсутствие законных оснований на предоставление жилого помещения по договору социального найма в соответствии с Жилищным кодексом Российской Федерации	Указываются основания такого вывода

Разъяснение причин отказа: \_\_\_\_\_

Дополнительная информация:

Вы вправе повторно обратиться в уполномоченный орган с заявлением о предоставлении услуги после устранения указанных нарушений.

Данный отказ может быть обжалован в досудебном порядке путем направления жалобы в уполномоченный орган, а также в судебном порядке.

(должность органа власти, принявшего заявление) (подпись) (расшифровка подписи)

«\_» \_\_\_\_\_ 20\_ г.

М.П.

Приложение № 4  
к Административному регламенту  
по предоставлению муниципальной услуги

Форма заявления о предоставлении муниципальной услуги

(наименование органа, уполномоченного для предоставления услуги)

Заявление о предоставлении жилого помещения  
по договору социального найма

## 1. Заявитель

(фамилия, имя, отчество (при наличии), дата рождения,  
СНИЛС) Телефон (мобильный):

Адрес электронной почты:

Документ, удостоверяющий личность  
заявителя: наименование:

серия, номер \_\_\_\_\_ дата выдачи: \_\_\_\_\_  
кем выдан: \_\_\_\_\_

код подразделения: \_\_\_\_\_

Адрес регистрации по месту жительства:

## 2. Представитель заявителя:

(фамилия, имя, отчество (при наличии))

Документ, удостоверяющий личность представителя  
заявителя: наименование:

серия, номер \_\_\_\_\_ дата выдачи: \_\_\_\_\_  
Документ, подтверждающий полномочия представителя заявителя:

3. Проживаю один  
4. Состою в браке

Проживаю совместно с членами семьи

Супруг:

(фамилия, имя, отчество (при наличии), дата рождения,

СНИЛС) Документ, удостоверяющий личность супруга:

наименование: \_\_\_\_\_

серия, номер \_\_\_\_\_ дата выдачи: \_\_\_\_\_

кем выдан: \_\_\_\_\_

код подразделения: \_\_\_\_\_

## 4. Проживаю с родителями (родителями супруга)

ФИО

родителя \_\_\_\_\_

(фамилия, имя, отчество (при наличии), дата рождения,

СНИЛС) Документ, удостоверяющий личность:

наименование: \_\_\_\_\_

серия, номер \_\_\_\_\_ дата выдачи: \_\_\_\_\_

кем выдан: \_\_\_\_\_

## 5. Имеются дети О

ФИО ребенка (до 14 лет)

(фамилия, имя, отчество (при наличии), дата рождения, СНИЛС)

Номер актовой записи о рождении \_\_\_\_\_ дата \_\_\_\_\_

место регистрации \_\_\_\_\_

ФИО ребенка (старше 14 лет)

(фамилия, имя, отчество (при наличии), дата рождения, СНИЛС)

Номер актовой записи о рождении \_\_\_\_\_

дата \_\_\_\_\_

место регистрации \_\_\_\_\_

Документ, удостоверяющий личность:

наименование: \_\_\_\_\_

серия, номер \_\_\_\_\_ дата выдачи: \_\_\_\_\_

кем выдан: \_\_\_\_\_

## 4. Имеются иные родственники, проживающие

совместно ФИО родственника (до 14 лет)

(фамилия, имя, отчество (при наличии), дата рождения, СНИЛС)

Номер актовой записи о рождении \_\_\_\_\_

дата \_\_\_\_\_

место регистрации \_\_\_\_\_

Степень родства \_\_\_\_\_

ФИО родственника (старше 14 лет) \_\_\_\_\_

(фамилия, имя, отчество (при наличии), дата рождения,

СНИЛС) Степень родства \_\_\_\_\_

Документ, удостоверяющий личность:

наименование: \_\_\_\_\_

серия, номер \_\_\_\_\_ дата выдачи: \_\_\_\_\_

кем выдан: \_\_\_\_\_

Полноту и достоверность представленных в запросе сведений подтверждаю.

Даю свое согласие на получение, обработку и передачу моих персональных данных  
согласно Федеральному закону от 27.07.2006 № 152-ФЗ «О персональных данных».

АДМИНИСТРАЦИЯ  
СЕЛЬСКОГО ПОСЕЛЕНИЯ  
ЧУВАШСКОЕ УРМЕТЬЕВО  
МУНИЦИПАЛЬНОГО РАЙОНА  
ЧЕЛНО-ВЕРШИНСКИЙ  
САМАРСКОЙ ОБЛАСТИ

## ПОСТАНОВЛЕНИЕ

от 30 декабря 2022 года № 54

Об утверждении административного регламента предоставления муниципальной услуги «Предоставление жилого помещения по договору социального найма» на территории сельского поселения Чувашское Урметьево муниципального района Челно-Вершинский Самарской области

В соответствии с Федеральным законом №131-ФЗ от 06.10.2003г. «Об общих принципах организации местного самоуправления в Российской Федерации», Федеральным законом №210-ФЗ от 27.07.2010г. «Об организации предоставления государственных и муниципальных услуг», администрация сельского поселения Чувашское Урметьево муниципального района Челно-Вершинский Самарской области

## ПОСТАНОВЛЯЕТ:

1. Утвердить Административный регламент предоставления муниципальной услуги «Предоставление жилого помещения по договору социального найма» на территории сельского поселения Чувашское Урметьево муниципального района Челно-Вершинский Самарской области (Приложение №1 к настоящему постановлению).

2. Опубликовать настоящее постановление в газете «Официальный вестник» и разместить на официальном сайте сельского поселения Чувашское Урметьево в сети Интернет.

3. Настоящее постановление вступает в силу со дня его официального опубликования.

Глава сельского поселения

Т.В. Разукова

## ОФИЦИАЛЬНОЕ ОПУБЛИКОВАНИЕ

Приложение  
к постановлению администрации  
сельского поселения Чувашское Урметьево  
муниципального района Челно-Вершинский  
Самарской области  
от 30 декабря 2022 года № 54

Административный регламент  
Предоставления муниципальной услуги  
«Предоставление жилого помещения по договору социального найма»  
на территории сельского поселения Чувашское Урметьево муниципального района Челно-  
Вершинский Самарской области

## Общие положения

Предмет регулирования Административного регламента

Административный регламент предоставления муниципальной услуги «Предоставление жилого помещения по договору социального найма» разработан в целях повышения качества и доступности предоставления муниципальной услуги, определяет стандарт, сроки и последовательность действий (административных процедур) при осуществлении полномочий по предоставлению муниципальной услуги в сельском поселении Чувашское Урметьево муниципального района Челно-Вершинский Самарской области. Настоящий Административный регламент регулирует отношения возникающие на основании Конституции Российской Федерации, Жилищного кодекса Российской Федерации, Налогового кодекса Российской Федерации, Федерального закона от 27 июля 2010 г. № 210-ФЗ «Об организации предоставления государственных и муниципальных услуг».

## Круг Заявителей

Заявителями на получение муниципальной услуги являются физические лица - малоимущие и другие категории граждан, определенные федеральным законом, указом Президента Российской Федерации или законом субъекта Российской Федерации, поставленные на учет в качестве нуждающихся в жилых помещениях и проживающие на территории сельского поселения Чувашское Урметьево муниципального района Челно-Вершинский Самарской области (далее - Заявитель).

1.3 Интересы заявителей, указанных в пункте 1.2 настоящего Административного регламента, могут представлять лица, обладающие соответствующими полномочиями (далее - представитель).

Требования к порядку информирования о предоставлении муниципальной услуги

1.4 Информирование о порядке предоставления муниципальной услуги осуществляется: непосредственно при личном приеме заявителя в администрации сельского поселения Чувашское Урметьево муниципального района Челно-Вершинский Самарской области предоставляющей муниципальную услугу (далее - Уполномоченный орган) или многофункциональном центре предоставления государственных и муниципальных услуг (далее - многофункциональный центр);

по телефону Уполномоченного органа или многофункционального центра; письменно, в том числе посредством электронной почты, факсимильной связи;

посредством размещения в открытой и доступной форме информации: в федеральной государственной информационной системе «Единый портал государственных и муниципальных услуг (функций)» (<https://www.gosuslugi.ru/>) (далее - ЕПГУ); на официальном сайте Уполномоченного органа (<http://чувашское.урметьево.рф/>) сельского поселения Чувашское Урметьево муниципального района Челно-Вершинский Самарской области;

6) посредством размещения информации на информационных стендах Уполномоченного органа или многофункционального центра.

1.5 Информирование осуществляется по вопросам, касающимся:

способов подачи заявления о предоставлении муниципальной услуги; адресов Уполномоченного органа и многофункциональных центров, обращение в которые необходимо для предоставления муниципальной услуги; справочной информации о работе Уполномоченного органа (структурных подразделений Уполномоченного органа); документов, необходимых для предоставления муниципальной услуги и услуг, которые являются необходимыми и обязательными для предоставления муниципальной услуги;

порядка и сроков предоставления муниципальной услуги; порядка получения сведений о ходе рассмотрения заявления о предоставлении муниципальной услуги и о результатах предоставления муниципальной услуги;

по вопросам предоставления услуг, которые являются необходимыми и обязательными для предоставления муниципальной услуги; порядка досудебного обжалования действий (бездействия) должностных лиц, и принимаемых ими решений при предоставлении муниципальной услуги.

Получение информации по вопросам предоставления муниципальной услуги и услуг, которые являются необходимыми и обязательными для предоставления муниципальной услуги осуществляется бесплатно.

1.6. При устном обращении Заявителя (лично или по телефону) должностное лицо Уполномоченного органа, работник многофункционального центра, осуществляющий консультирование, подробно и в вежливой (корректной) форме информирует обратившихся по интересующим вопросам.

Ответ на телефонный звонок должен начинаться с информации о наименовании органа, в который позвонил Заявитель, фамилии, имени, отчества (последнее - при наличии) и должности специалиста, принявшего телефонный звонок.

Если должностное лицо Уполномоченного органа не может самостоятельно дать ответ, телефонный звонок должен быть передан (переведен) на другое должностное лицо или же обратившемуся лицу должен быть сообщен телефонный номер, по которому можно будет получить необходимую информацию.

Если подготовка ответа требует продолжительного времени, он предлагает Заявителю один из следующих вариантов дальнейших действий: изложить обращение в письменной форме; назначить другое время для консультаций.

Должностное лицо Уполномоченного органа не вправе осуществлять информирование, выходящее за рамки стандартных процедур и условий предоставления муниципальной услуги, и влияющее прямо или косвенно на принимаемое решение.

Продолжительность информирования по телефону не должна превышать 10 минут.

Информирование осуществляется в соответствии с графиком приема граждан.

1.7. По письменному обращению должностное лицо Уполномоченного органа, ответственный за предоставление муниципальной услуги, подробно в письменной форме разъясняет гражданину сведения по вопросам, указанным в пункте 1.5. настоящего Административного регламента в порядке, установленном Федеральным законом от 2 мая 2006 г. № 59-ФЗ «О порядке рассмотрения обращений граждан Российской Федерации» (далее - Федеральный закон № 59-ФЗ).

1.8. На ЕПГУ размещаются сведения, предусмотренные Положением о федеральной государственной информационной системе «Федеральный реестр государственных и муниципальных услуг (функций)», утвержденным постановлением Правительства Российской Федерации от 24 октября 2011 года № 861.

Доступ к информации о сроках и порядке предоставления муниципальной услуги осуществляется без выполнения заявителем каких-либо требований, в том числе без использования программного обеспечения, установка которого на технические средства заявителя требует заключения лицензионного или иного соглашения с правообладателем программного обеспечения, предусматривающего взимание платы, регистрацию или авторизацию заявителя для предоставления им персональных данных.

1.9. На официальном сайте Уполномоченного органа, на стендах в местах предоставления муниципальной услуги и услуг, которые являются необходимыми и обязательными для предоставления муниципальной услуги, и в многофункциональном центре размещается следующая справочная информация:

о месте нахождения и графике работы Уполномоченного органа и их структурных подразде-

лений, ответственных за предоставление муниципальной услуги, а также многофункциональных центров;

справочные телефоны структурных подразделений Уполномоченного органа, ответственных за предоставление муниципальной услуги, в том числе номер телефона-автоматомататора (при наличии);

адрес официального сайта, а также электронной почты и (или) формы обратной связи Уполномоченного органа в сети «Интернет».

1.10. В залах ожидания Уполномоченного органа размещаются нормативные правовые акты, регулирующие порядок предоставления муниципальной услуги, в том числе Административный регламент, которые по требованию заявителя предоставляются ему для ознакомления.

1.11. Размещение информации о порядке предоставления муниципальной услуги на информационных стендах в помещении многофункционального центра осуществляется в соответствии с соглашением, заключенным между многофункциональным центром и Уполномоченным органом с учетом требований к информированию, установленных Административным регламентом.

1.12. Информация о ходе рассмотрения заявления о предоставлении муниципальной услуги и о результатах предоставления муниципальной услуги может быть получена заявителем (его представителем) в личном кабинете на ЕПГУ, а также в соответствующем структурном подразделении Уполномоченного органа при обращении заявителя лично, по телефону посредством электронной почты.

II. Стандарт предоставления муниципальной услуги  
наименование муниципальной услуги

Муниципальная услуга «Предоставление жилого помещения по договору социального найма».

Наименование органа государственной власти, органа местного самоуправления (организации), предоставляющей муниципальную услугу

Муниципальная услуга предоставляется Уполномоченным органом – администрацией сельского поселения Чувашское Урметьево муниципального района Челно-Вершинский Самарской области.

При предоставлении муниципальной услуги Уполномоченный орган взаимодействует с: Федеральной налоговой службой в части получения сведений из Единого государственного реестра записей актов гражданского состояния о рождении, о заключении брака; получения сведений из Единого государственного реестра юридических лиц, в случае подачи заявления представителем (юридическим лицом); получения сведений из Единого государственного реестра индивидуальных предпринимателей, в случае подачи заявления представителем (индивидуальным предпринимателем).

Министерством внутренних дел Российской Федерации в части получения сведений, подтверждающих действительность паспорта Российской Федерации и место жительства.

Пенсионным Фондом Российской Федерации в части проверки соответствия фамилно-именной группы, даты рождения, СНИЛС.

Федеральной службы государственной регистрации, кадастра и картографии в части получения сведений из Единого государственного реестра недвижимости на имеющиеся объекты недвижимости.

2.4. При предоставлении муниципальной услуги Уполномоченному органу запрещается требовать от заявителя осуществления действий, в том числе согласований, необходимых для получения муниципальной услуги и связанных с обращением в иные государственные органы и организации, за исключением получения услуг, включенных в перечень услуг, которые являются необходимыми и обязательными для предоставления муниципальной услуги.

Описание результата предоставления муниципальной услуги

2.5. Результатом предоставления муниципальной услуги является:

Решение о предоставлении муниципальной услуги по форме, согласно Приложению № 1 к настоящему Административному регламенту.

2.5.2 Проект Договора социального найма жилого помещения.

Решение об отводе в предоставлении муниципальной услуги по форме, согласно Приложению № 3 к настоящему Административному регламенту.

Срок предоставления муниципальной услуги, в том числе с учетом необходимости обращения в организации, участвующие в предоставлении муниципальной услуги, срок приостановления предоставления муниципальной услуги, срок выдачи (направления) документов, являющихся результатом предоставления муниципальной услуги

Уполномоченный орган в течение 25 рабочих дней со дня регистрации заявления и документов, необходимых для предоставления муниципальной услуги в Уполномоченном органе, направляет заявителю способом, указанным в заявлении один из результатов, указанных в пункте 2.5 Административного регламента.

Нормативные правовые акты, регулирующие предоставление муниципальной услуги

Предоставление муниципальной услуги осуществляется в соответствии со следующими нормативными правовыми актами: Конституцией Российской Федерации; Гражданским кодексом Российской Федерации; Жилищным кодексом Российской Федерации; Федеральным законом от 06.10.2003г. № 131-ФЗ « Об общих принципах организации местного самоуправления в Российской Федерации»; Федеральным законом от 27.07.2010г. № 210-ФЗ « об организации предоставления государственных и муниципальных услуг»; Федеральным законом от 06.04.2011г. № 63-ФЗ « Об электронной подписи»; Ичерпывающий перечень нормативных правовых актов, регулирующих предоставление муниципальной услуги федеральной государственной информационной системе «Федеральный реестр государственных и муниципальных услуг (функций)» и на ЕПГУ.

Ичерпывающий перечень документов и сведений, необходимых в соответствии с нормативными правовыми актами для предоставления муниципальной услуги и услуг, которые являются необходимыми и обязательными для предоставления муниципальной услуги, подлежащих представлению заявителем, способы их получения заявителем, в том числе в электронной форме, порядок их представления

Для получения муниципальной услуги заявитель представляет:

2.8.1 Заявление о предоставлении муниципальной услуги по форме, согласно Приложению № 4 к настоящему Административному регламенту.

В случае направления заявления посредством ЕПГУ формирование заявления осуществляется посредством заполнения интерактивной формы на ЕПГУ без необходимости дополнительной подачи заявления в какой-либо иной форме.

В заявлении также указывается один из следующих способов направления результата предоставления муниципальной услуги:

в форме электронного документа в личном кабинете на ЕПГУ;

дополнительно на бумажном носителе в виде распечатанного экземпляра электронного документа в Уполномоченном органе, многофункциональном центре.

Документ, удостоверяющий личность заявителя, представляется.

В случае направления заявления посредством ЕПГУ сведения из документа, удостоверяющего личность заявителя, представляются, проверяются при подтверждении учетной записи в Единой системе идентификации и аутентификации (далее - ЕСИА).

В случае направления заявления посредством ЕПГУ сведения из документа, удостоверяющего личность заявителя, представляются формируются при подтверждении учетной записи в Единой системе идентификации и аутентификации из состава соответствующих данных указанной учетной записи и могут быть проверены путем направления запроса с использованием системы межведомственного электронного взаимодействия.

В случае если документ, подтверждающий полномочия заявителя выдан юридическим лицом - должен быть подписан усиленной квалифицированной электронной подписью уполномоченного лица, выдавшего документ.

## ОФИЦИАЛЬНОЕ ОПУБЛИКОВАНИЕ

В случае если документ, подтверждающий полномочия заявителя выдан индивидуальному предпринимателем - должен быть подписан усиленной квалифицированной электронной подписью индивидуального предпринимателя.

В случае если документ, подтверждающий полномочия заявителя выдан нотариусом - должен быть подписан усиленной квалифицированной электронной подписью нотариуса, в иных случаях - подписанный простой электронной подписью.

Документы, удостоверяющие личность членов семьи, достигших 14 летнего возраста. Документы, подтверждающие родство: свидетельство о рождении, свидетельство о заключении брака, справка о заключении брака, свидетельство о расторжении брака, свидетельства о государственной регистрации актов гражданского состояния, выданные компетентными органами иностранного государства и их нотариально удостоверенный перевод на русский язык - при их наличии, свидетельства об усыновлении, выданные органами записи актов гражданского состояния или консульскими учреждениями Российской Федерации - при их наличии, копия вступившего в законную силу решения соответствующего суда о признании гражданина членом семьи заявителя - при наличии такого решения). Свидетельства о перемене фамилии, имени, отчества (при их наличии).

Договор найма жилого помещения - в случае, если заявитель или члены семьи заявителя являются нанимателями жилого помещения жилого фонда социального использования по договору найма, заключенного с организацией.

Правоустанавливающие документы на жилое помещение - в случае, если право заявителя или членов семьи заявителя на жилое помещение не зарегистрировано в Едином государственном реестре недвижимости.

Обязательство от заявителя и всех совершеннолетних членов семьи об освобождении жилого помещения, предоставленного по договору социального найма - в случае, если планируется освободить занимаемое жилое помещение после предоставления нового жилого помещения.

Медицинское заключение, подтверждающее наличие тяжелой формы хронического заболевания - в случае, если заявитель страдает тяжелой формой хронического заболевания или проживает в квартире, занятой несколькими семьями, если в составе семьи имеется больной, страдающий тяжелой формой хронического заболевания.

Заявления и прилагаемые документы, указанные в пункте 2.8 настоящего Административного регламента, направляются (подаются) в Уполномоченный орган в электронной форме путем заполнения формы запроса через личный кабинет на ЕПГУ.

Исчерпывающий перечень документов и сведений, необходимых в соответствии с нормативными правовыми актами для предоставления муниципальной услуги, которые находятся в распоряжении государственных органов, органов местного самоуправления и иных органов, участвующих в предоставлении муниципальных услуг

2.10 Перечень документов и сведений, необходимых в соответствии с нормативными правовыми актами для предоставления муниципальной услуги, которые находятся в распоряжении государственных органов, органов местного самоуправления и иных органов, участвующих в предоставлении государственных или муниципальных услуг в случае обращения:

2.10.1 сведения из Единого государственного реестра записей актов гражданского состояния о рождении, о заключении брака;

2.10.2 проверка соответствия фамильно-именной группы, даты рождения, пола и СНИЛС; сведения, подтверждающие действительность паспорта гражданина Российской Федерации;

2.10.4 сведения, подтверждающие место жительства, сведениями из Единого государственного реестра недвижимости об объектах недвижимости;

2.10.5 сведениями из Единого государственного реестра юридических лиц;

2.10.6 сведения из Единого государственного реестра индивидуальных предпринимателей.

2.11 При предоставлении муниципальной услуги запрещается требовать от заявителя:

2.11.1 Представления документов и информации или осуществления действий, представление или осуществление которых не предусмотрено нормативными правовыми актами, регулирующими отношения, возникающие в связи с предоставлением муниципальной услуги.

2.11.2 Представления документов и информации, которые в соответствии с нормативными правовыми актами Российской Федерации и Самарской области и администрации сельского поселения Чувашское Урметьево, муниципальными правовыми актами и нормативно правовыми актами органов, предоставляющих муниципальную услугу, государственных органов, органов местного самоуправления и (или) подведомственных государственным органам и органам местного самоуправления организаций, участвующих в предоставлении муниципальных услуг, за исключением документов, указанных в части 6 статьи 7 Федерального закона от 27 июля 2010 года № 210-ФЗ «Об организации предоставления государственных и муниципальных услуг» (далее - Федеральный закон № 210-ФЗ).

2.11.3 Представления документов и информации, отсутствие и (или) недостоверность которых не указывались при первоначальном отказе в приеме документов, необходимых для предоставления муниципальной услуги, либо в предоставлении муниципальной услуги, за исключением следующих случаев:

изменение требований нормативных правовых актов, касающихся предоставления муниципальной услуги, после первоначальной подачи заявления о предоставлении муниципальной услуги;

наличие ошибок в заявлении о предоставлении муниципальной услуги и документах, поданных заявителем после первоначального отказа в приеме документов, необходимых для предоставления муниципальной услуги, либо в предоставлении муниципальной услуги и не включенных в представленный ранее комплект документов;

истечение срока действия документов или изменение информации после первоначального отказа в приеме документов, необходимых для предоставления муниципальной услуги, либо в предоставлении муниципальной услуги;

выявление документально подтвержденного факта (признаков) ошибочного или противоправного действия (бездействия) должностного лица Уполномоченного органа, служащего, работника многофункционального центра, работника организации, предусмотренной частью 1.1 статьи 16 Федерального закона № 210-ФЗ, при первоначальном отказе в приеме документов, необходимых для предоставления муниципальной услуги, либо в предоставлении муниципальной услуги, о чем в письменном виде за подписью руководителя Уполномоченного органа, руководителя многофункционального центра при первоначальном отказе в приеме документов, необходимых для предоставления муниципальной услуги, либо руководителя организации, предусмотренной частью 1.1 статьи 16 Федерального закона № 210-ФЗ, уведомляется заявитель, а также приносятся извинения за доставленные неудобства.

Исчерпывающий перечень оснований для отказа в приеме документов, необходимых для предоставления муниципальной услуги

Основаниями для отказа в приеме к рассмотрению документов, необходимых для предоставления муниципальной услуги, являются:

2.12.1 Запрос о предоставлении услуги подан в орган государственной власти, орган местного самоуправления или организацию, в полномочиях которых не входит предоставление услуги.

2.12.2 Неполное заполнение обязательных полей в форме запроса о предоставлении услуги (недостоверное, неправомерное).

2.12.3 Представление неполного комплекта документов.

2.12.4 Представленные документы утратили силу на момент обращения за услугой (документ, удостоверяющий личность; документ, удостоверяющий полномочия представителя Заявителя, в случае обращения за предоставлением услуги указанным лицом).

2.12.5 Представленные документы содержат подчистки и исправления текста, не заверенные в порядке, установленном законодательством Российской Федерации.

2.12.6 Подача заявления о предоставлении услуги и документов, необходимых для предоставления услуги, в электронной форме с нарушением установленных требований.

2.12.7 Представленные в электронной форме документы содержат повреждения, наличие которых не позволяет в полном объеме использовать информацию и сведения, содержащиеся в документах для предоставления услуги.

2.12.8 Заявление подано лицом, не имеющим полномочий представлять интересы заявителя. Исчерпывающий перечень оснований для приостановления или отказа в предоставлении муниципальной услуги

2.13 Основаниями для отказа в предоставлении услуги являются:

2.13.1 Документы (сведения), представленные заявителем, противоречат документам (сведениям), полученным в рамках межведомственного взаимодействия.

2.13.2 Представленными документами и сведениями не подтверждается право гражданина в предоставлении жилого помещения.

2.13.3 Отсутствие у заявителя и членов семьи места жительства на территории администрации сельского поселения Чувашское Урметьево.

2.13.4 Отсутствие законных оснований для предоставления жилого помещения по договору социального найма в соответствии с Жилищным кодексом Российской Федерации.

2.13.5 Отсутствие свободного, пригодного для предоставления жилого помещения социального использования муниципального жилищного фонда, предназначенного для предоставления заявителю по договору социального найма.

2.13.6 Отказ заявителя от вселения в предоставляемое жилое помещение.

2.14 Оснований для приостановления предоставления муниципальной услуги законодательством Российской Федерации не предусмотрено.

Перечень услуг, которые являются необходимыми и обязательными для предоставления муниципальной услуги, в том числе сведения о документе (документах), выдаваемом (выдаваемых) организациями, участвующими в предоставлении муниципальной услуги

Услуги, необходимые и обязательные для предоставления муниципальной услуги, отсутствуют.

Порядок, размер и основания взимания государственной пошлины или иной оплаты, взимаемой за предоставление муниципальной услуги

Предоставление муниципальной услуги осуществляется бесплатно.

Порядок, размер и основания взимания платы за предоставление услуг, которые являются необходимыми и обязательными для предоставления муниципальной услуги, включая информацию о методике расчета размера такой платы

Услуги, необходимые и обязательные для предоставления муниципальной услуги, отсутствуют.

Максимальный срок ожидания в очереди при подаче запроса о предоставлении муниципальной услуги и при получении результата предоставления муниципальной услуги

Максимальный срок ожидания в очереди при подаче запроса о предоставлении муниципальной услуги и при получении результата предоставления муниципальной услуги в Уполномоченном органе или многофункциональном центре составляет не более 15 минут.

Срок и порядок регистрации запроса заявителя о предоставлении муниципальной услуги, в том числе в электронной форме

Срок регистрации заявления о предоставлении муниципальной услуги подлежат регистрации в Уполномоченном органе в течение 1 рабочего дня со дня получения заявления и документов, необходимых для предоставления муниципальной услуги.

В случае наличия оснований для отказа в приеме документов, необходимых для предоставления муниципальной услуги, указанных в пункте 2.12 настоящего Административного регламента, Уполномоченный орган не позднее следующего за днем поступления заявления и документов, необходимых для предоставления муниципальной услуги, рабочего дня, направляет Заявителю либо его представителю решение об отказе в приеме документов, необходимых для предоставления муниципальной услуги по форме, приведенной в Приложении № 2 к настоящему Административному регламенту.

Требования к помещениям, в которых предоставляется муниципальная услуга

Местоположение административных зданий, в которых осуществляется прием заявлений и документов, необходимых для предоставления муниципальной услуги, а также выдача результатов предоставления муниципальной услуги, должно обеспечивать удобство для граждан с точки зрения пешеходной доступности от остановок общественного транспорта.

В случае, если имеется возможность организации стоянок (парковки) возле здания (строения), в котором размещено помещение приема и выдачи документов, организовывается стоянка (парковка) для личного автомобильного транспорта заявителей. За пользование стоянкой (парковкой) с заявителей плата не взимается.

Для парковки специальных автотранспортных средств инвалидов на стоянке (парковке) выделяется не менее 10% мест (но не менее одного места) для бесплатной парковки транспортных средств, управляемых инвалидами I, II группы, а также инвалидами III группы в порядке, установленном Правительством Российской Федерации, и транспортных средств, перевозящих таких инвалидов и (или) детей-инвалидов.

В целях обеспечения беспрепятственного доступа заявителей, в том числе предвигающихся на инвалидных колясках, вход в здание и помещения, в которых предоставляется муниципальная услуга, оборудуются пандусами, поручнями, тактильными (контрастными) предупредительными элементами, иными специальными приспособлениями, позволяющими обеспечить беспрепятственный доступ и передвижение инвалидов, в соответствии с законодательством Российской Федерации о социальной защите инвалидов.

Центральный вход в здание Уполномоченного органа должен быть оборудован информационной табличкой (вывеской), содержащей информацию: наименование; местонахождение и юридический адрес; режим работы; график приема;

номера телефонов для справок.

Помещения, в которых предоставляется муниципальная услуга, должны соответствовать санитарно-эпидемиологическим правилам и нормативам.

Помещения, в которых предоставляется муниципальная услуга, оснащаются: противопожарной системой и средствами пожаротушения; системой оповещения о возникновении чрезвычайной ситуации; средствами оказания первой медицинской помощи; туалетными комнатами для посетителей.

Зад ожидания Заявителей оборудуются стульями, скамьями, количество которых определяется исходя из фактической нагрузки и возможностей для их размещения в помещении, а также информационными стендами.

Тексты материалов, размещенных на информационном стенде, печатаются удобным для чтения шрифтом, без исправлений, с выделением наиболее важных мест полужирным шрифтом.

Места для заполнения заявлений оборудуются стульями, столами (стойками), бланками заявлений, письменными принадлежностями.

Места приема Заявителей оборудуются информационными табличками (вывесками) с указанием:

номера кабинета и наименования отдела;

фамилии, имени и отчества (последнее - при наличии), должности ответственного лица за прием документов;

графика приема Заявителей.

Рабочее место каждого ответственного лица за прием документов, должно быть оборудовано персональным компьютером с возможным доступом к необходимым информационным базам данных, печатающим устройством (принтером) и копирующим устройством.

Лицо, ответственное за прием документов, должно иметь настольную табличку с указанием фамилии, имени, отчества (последнее - при наличии) и должности.

При предоставлении муниципальной услуги инвалидам обеспечиваются:

возможность беспрепятственного доступа к объекту (зданию, помещению), в котором предоставляется муниципальная услуга;

возможность самостоятельного передвижения по территории, на которой расположены здания и помещения, в которых предоставляется муниципальная услуга, а также входа в такие объекты и выхода из них, посадки в транспортное средство и высадки из него, в том числе с использование кресла-коляски;

сопровождение инвалидов, имеющих стойкие расстройства функции зрения и самостоятельного передвижения;

надлежащее размещение оборудования и носителей информации, необходимых для обеспечения беспрепятственного доступа инвалидов зданиям и помещениям, в которых предоставляется муниципальная услуга, и к муниципальной услуге с учетом ограничений их жизнедеятельности;

дублирование необходимой для инвалидов звуковой и зрительной информации, а также надписей, знаков и иной текстовой и графической информации знаками, выполненными рельефно-точечным шрифтом Брайля;

допуск сурдопереводчика и тифлосурдопереводчика;

допуск собаки-проводника при наличии документа, подтверждающего ее специальное обучение, на объекты (здания, помещения), в которых предоставляется муниципальная

## ОФИЦИАЛЬНОЕ ОПУБЛИКОВАНИЕ

услуги;

оказание инвалидам помощи в преодолении барьеров, мешающих получению ими государственных и муниципальных услуг наравне с другими лицами.

Показатели доступности и качества муниципальной услуги  
Основными показателями доступности предоставления муниципальной услуги являются: наличие полной и понятной информации о порядке, сроках и ходе предоставления муниципальной услуги в информационно-телекоммуникационных сетях общего пользования (в том числе в сети «Интернет»), средствах массовой информации;  
возможность получения заявителем уведомлений о предоставлении муниципальной услуги с помощью ЕПГУ;

возможность получения информации о ходе предоставления муниципальной услуги, в том числе с использованием информационно-коммуникационных технологий.

Основными показателями качества предоставления муниципальной услуги являются: своевременность предоставления муниципальной услуги в соответствии со стандартом ее предоставления, установленным настоящим Административным регламентом;

минимально возможное количество взаимодействий гражданина с должностными лицами, участвующими в предоставлении муниципальной услуги;

отсутствие обоснованных жалоб на действия (бездействие) сотрудников и их некорректно (невнимательно) отношение к заявителям;

отсутствие нарушений установленных сроков в процессе предоставления муниципальной услуги;

отсутствие заявлений об оспаривании решений, действий (бездействия) Уполномоченного органа, его должностных лиц, принимаемых (совершенных) при предоставлении муниципальной услуги, по итогам рассмотрения которых вынесены решения об удовлетворении (частичном удовлетворении) требований заявителей.

Иные требования, в том числе учитывающие особенности предоставления муниципальной услуги в многофункциональных центрах, особенности предоставления муниципальной услуги по экстерриториальному принципу и особенности предоставления муниципальной услуги в электронной форме

Предоставление муниципальной услуги по экстерриториальному принципу осуществляется в части обеспечения возможности подачи заявлений посредством ЕПГУ и получения результата муниципальной услуги в многофункциональном центре.

Заявителям обеспечивается возможность предоставления заявления и прилагаемых документов в форме электронных документов посредством ЕПГУ.

В том случае заявителем или его представителем авторизуется на ЕПГУ посредством подтвержденной учетной записи в ЕСИА, заполняет заявление о предоставлении муниципальной услуги с использованием интерактивной формы в электронном виде.

Заполненное заявление о предоставлении муниципальной услуги отправляется заявителем вместе с прикрепленными электронными образцами документов, необходимыми для предоставления муниципальной услуги, в Уполномоченный орган. При авторизации в ЕСИА заявление о предоставлении муниципальной услуги считается подписанным простой электронной подписью заявителя, представителя, уполномоченного на подписание заявления.

Результаты предоставления муниципальной услуги, указанные в пункте 2.5 настоящего Административного регламента, направляются заявителю, представителю в личный кабинет на ЕПГУ в форме электронного документа, подписанного усиленной квалифицированной электронной подписью уполномоченного должностного лица Уполномоченного органа в случае направления заявления посредством ЕПГУ.

В случае направления заявления посредством ЕПГУ результат предоставления муниципальной услуги также может быть выдан заявителю на бумажном носителе в многофункциональном центре в порядке, предусмотренном пунктом 6.4 настоящего Административного регламента.

Электронные документы представляются в следующих форматах:

- xml- для формализованных документов;
- doc, docx, odt- для документов с текстовым содержанием, не включающим формулы (за исключением документов, указанных в подпункте "в" настоящего пункта);
- xls, xlsx, ods- для документов, содержащих расчеты;
- pdf, jpg, jpeg- для документов с текстовым содержанием, в том числе включающих формулы и (или) графические изображения (за исключением документов, указанных в подпункте "в" настоящего пункта), а также документов с графическим содержанием.

Допускается формирование электронного документа путем сканирования непосредственно с оригинала документа (использование копий не допускается), которое осуществляется с сохранением ориентации оригинала документа в разрешении 300 - 500 dpi(масштаб 1:1) с использованием следующих режимов:

- «черно-белый» (при отсутствии в документе графических изображений и (или) цветного текста);
- «оттенки серого» (при наличии в документе графических изображений, отличных от цветного графического изображения);
- «цветной» или «режим полной цветопередачи» (при наличии в документе цветных графических изображений либо цветного текста);
- сохранением всех аутентичных признаков подлинности, а именно: графической подписи лица, печати, углового штампа бланка;
- количество файлов должно соответствовать количеству документов, каждый из которых содержит текстовую и (или) графическую информацию.

Электронные документы должны обеспечивать:  
возможность идентифицировать документ и количество листов в документе;  
- для документов, содержащих структурированные по частям, главам, разделам (подразделам) данные и закладки, обеспечивающие переходы по оглавлению и (или) к содержащимся в тексте рисункам и таблицам.

Документы, подлежащие представлению в форматах xls, xlsx или ods, формируются в виде отдельного электронного документа.

III. Состав, последовательность и сроки выполнения административных процедур (действий), требования к порядку их выполнения, в том числе особенности выполнения административных процедур в электронной форме

Исчерпывающий перечень административных процедур

Предоставление муниципальной услуги включает в себя следующие административные процедуры:

- проверка документов и регистрация заявления;
  - получение сведений посредством Федеральной государственной информационной системы «Единая система межведомственного электронного взаимодействия» (далее - СМЭВ);
  - рассмотрение документов и сведений;
  - принятие решения;
  - выдача результата;
  - внесение результата муниципальной услуги в реестр юридически значимых записей.
- Перечень административных процедур (действий) при предоставлении муниципальной услуги в электронной форме

При предоставлении муниципальной услуги в электронной форме заявителю обеспечиваются:

- получение информации о порядке и сроках предоставления муниципальной услуги;
- формирование заявления;
- прием и регистрация Уполномоченным органом заявления и иных документов, необходимых для предоставления муниципальной услуги;
- получение результата предоставления муниципальной услуги;
- получение сведений о ходе рассмотрения заявления;
- осуществление оценки качества предоставления муниципальной услуги;
- досудебное (внесудебное) обжалование решений и действий (бездействия) Уполномоченного органа либо действия (бездействие) должностных лиц Уполномоченного органа, предоставляющего муниципальную услугу, либо государственного (муниципального) служащего.

Порядок осуществления административных процедур (действий) в электронной форме

Формирование заявления.  
Формирование заявления осуществляется посредством заполнения электронной формы заявления на ЕПГУ без необходимости дополнительной подачи заявления в какой-либо иной

форме.

Форматно-логическая проверка сформированного заявления осуществляется после заполнения заявителем каждого из полей электронной формы заявления. При выявлении некорректно заполненного поля электронной формы заявления заявитель уведомляется о характере выявленной ошибки и порядке ее устранения посредством информационного сообщения непосредственно в электронной форме заявления.

При формировании заявления заявителю обеспечивается:  
а) возможность копирования и сохранения заявления и иных документов, указанных в пунктах 2.8 - 2.11 настоящего Административного регламента, необходимых для предоставления муниципальной услуги;

б) возможность печати на бумажном носителе копии электронной формы заявления;

в) сохранение ранее введенных в электронную форму заявления значений в любой момент по желанию пользователя, в том числе при возникновении ошибок ввода и возврате для повторного ввода значений в электронную форму заявления;

г) заполнение полей электронной формы заявления до начала ввода сведений заявителем с использованием сведений, размещенных в ЕСИА, и сведений, опубликованных на ЕПГУ, в части, касающейся сведений, отсутствующих в ЕСИА;

д) возможность вернуться на любой из этапов заполнения электронной формы заявления без потери ранее введенной информации;

е) возможность доступа заявителя на ЕПГУ к ранее поданным им заявлениям в течение не менее одного года, а также частично сформированных заявлений - в течение не менее 3 месяцев.

Сформированное и подписанное заявление и иные документы, необходимые для предоставления муниципальной услуги, направляются в Уполномоченный орган посредством ЕПГУ.

Уполномоченный орган обеспечивает в срок не позднее 1 рабочего дня с момента подачи заявления на ЕПГУ, а в случае его поступления в нерабочий или праздничный день, - в следующий за ним первый рабочий день:

а) прием документов, необходимых для предоставления муниципальной услуги, и направление заявителю электронного сообщения о поступлении заявления;

б) регистрацию заявления и направление заявителю уведомления о регистрации заявления либо об отказе в приеме документов, необходимых для предоставления муниципальной услуги.

Электронное заявление становится доступным для должностного лица Уполномоченного органа, ответственного за прием и регистрацию заявления (далее - ответственное должностное лицо), в государственной информационной системе, используемой Уполномоченным органом для предоставления муниципальной услуги (далее - ГИС).

Ответственное должностное лицо:

проверяет наличие электронных заявлений, поступивших с ЕПГУ, с периодом не реже 2 раз в день;

рассматривает поступившие заявления и приложенные образцы документов (документы); производит действия в соответствии с пунктом 3.4 настоящего Административного регламента.

Заявителю в качестве результата предоставления муниципальной услуги обеспечивается возможность получения документа:

в форме электронного документа, подписанного усиленной квалифицированной электронной подписью уполномоченного должностного лица Уполномоченного органа, направленного заявителю в личный кабинет на ЕПГУ; в виде бумажного документа, подтверждающего содержание электронного документа, который заявитель получает при личном обращении в многофункциональный центр.

Получение информации о ходе рассмотрения заявления и о результате предоставления муниципальной услуги производится в личном кабинете на ЕПГУ, при условии авторизации. Заявитель имеет возможность просматривать статус электронного заявления, а также информацию о дальнейших действиях в личном кабинете по собственной инициативе, в любое время.

При предоставлении муниципальной услуги в электронной форме заявителю направляются:

- уведомление о приеме и регистрации заявления и иных документов, необходимых для предоставления муниципальной услуги, содержащее сведения о факте приема заявления и документов, необходимых для предоставления муниципальной услуги, и начале процедуры предоставления муниципальной услуги, а также сведения о дате и времени окончания предоставления муниципальной услуги либо мотивированный отказ в приеме документов, необходимых для предоставления муниципальной услуги;
- уведомление о результатах рассмотрения документов, необходимых для предоставления муниципальной услуги, содержащее сведения о принятии положительного решения о предоставлении муниципальной услуги и возможности получить результат предоставления муниципальной услуги либо мотивированный отказ в предоставлении муниципальной услуги.

Оценка качества предоставления муниципальной услуги.

Оценка качества предоставления муниципальной услуги осуществляется в соответствии с Правилами оценки гражданами эффективности деятельности руководителей территориальных органов федеральных органов исполнительной власти (их структурных подразделений) с учетом качества предоставления ими государственных услуг, а также применения результатов указанной оценки как основания для принятия решений о досрочном прекращении исполнения соответствующими руководителями своих должностных обязанностей, утвержденных постановлением Правительства Российской Федерации от 12 декабря 2012 года № 1284 «Об оценке гражданами эффективности деятельности руководителей территориальных органов федеральных органов исполнительной власти (их структурных подразделений) территориальных органов государственных внебюджетных фондов (их региональных отделений) с учетом качества предоставления государственных услуг, руководителей многофункциональных центров предоставления государственных и муниципальных услуг с учетом качества организации предоставления государственных и муниципальных услуг, а также о применении результатов указанной оценки как основания для принятия решений о досрочном прекращении исполнения соответствующими руководителями своих должностных обязанностей».

Заявителю обеспечивается возможность направления жалобы на решения, действия или бездействие Уполномоченного органа, должностного лица Уполномоченного органа либо муниципального служащего в соответствии со статьей 11.2 Федерального закона № 210-ФЗ и в порядке, установленном постановлением Правительства Российской Федерации от 20 ноября 2012 года № 1198 «О федеральной государственной информационной системе, обеспечивающей процесс досудебного, (внесудебного) обжалования решений и действий (бездействия), совершенных при предоставлении государственных и муниципальных услуг».

Порядок исправления допущенных опечаток и ошибок в выданных в результате предоставления муниципальной услуги документах

В случае выявления опечаток и ошибок заявитель вправе обратиться в Уполномоченный орган с заявлением с приложением документов, указанных в пункте 2.8. настоящего Административного регламента.

Основания отказа в приеме заявления об исправлении опечаток и ошибок указаны в пункте 2.12 настоящего Административного регламента.

Исправление допущенных опечаток и ошибок в выданных в результате предоставления муниципальной услуги документах осуществляется в следующем порядке:

3.12.1 Заявитель при обнаружении опечаток и ошибок в документах, выданных в результате предоставления муниципальной услуги, обращается лично в Уполномоченный орган с заявлением о необходимости исправления опечаток и ошибок, в котором содержится указание на их описание.

3.12.2 Уполномоченный орган при получении заявления, указанного в подпункте 3.12.1 пункта 3.12 настоящего подраздела, рассматривает необходимость внесения соответствующих изменений в документы, являющиеся результатом предоставления муниципальной услуги.

3.12.3 Уполномоченный орган обеспечивает устранение опечаток и ошибок в докумен-

## ОФИЦИАЛЬНОЕ ОПУБЛИКОВАНИЕ

тах, являющихся результатом предоставления муниципальной услуги.

3.13 Срок устранения опечаток и ошибок не должен превышать 3 (трех) рабочих дней с даты регистрации заявления, указанного в подпункте 3.12.1 пункта 3.12 настоящего подраздела.

IV. Формы контроля за исполнением административного регламента

Порядок осуществления текущего контроля за соблюдением и исполнением ответственными должностными лицами положений административного регламента и иных нормативных правовых актов, устанавливающих требования к предоставлению муниципальной услуги, а также принятием ими решений

Текущий контроль за соблюдением и исполнением настоящего Административного регламента, иных нормативных правовых актов, устанавливающих требования к предоставлению муниципальной услуги, осуществляется на постоянной основе должностными лицами Уполномоченного органа, уполномоченными на осуществление контроля за предоставлением муниципальной услуги.

Для текущего контроля используются сведения служебной корреспонденции, устная и письменная информация специалистов и должностных лиц Уполномоченного органа.

Текущий контроль осуществляется путем проведения проверок: решений о предоставлении (об отказе в предоставлении) муниципальной услуги; выявления и устранения нарушений прав граждан; рассмотрения, принятия решений и подготовки ответов на обращения граждан, содержащие жалобы на решения, действия (бездействия) должностных лиц.

Порядок и периодичность осуществления плановых и внеплановых проверок полноты и качества предоставления муниципальной услуги, в том числе порядок и формы контроля за полнотой и качеством предоставления муниципальной услуги

Контроль за полнотой и качеством предоставления муниципальной услуги включает в себя проведение плановых и внеплановых проверок.

Плановые проверки осуществляются на основании годовых планов работы Уполномоченного органа, утверждаемых руководителем Уполномоченного органа. При плановой проверке полноты и качества предоставления муниципальной услуги контролю подлежат:

соблюдение сроков предоставления муниципальной услуги;

соблюдение положений настоящего Административного регламента; правильность и обоснованность принятого решения об отказе в предоставлении муниципальной услуги.

Основанием для проведения внеплановых проверок являются: получение от государственных органов, органов местного самоуправления информации о предполагаемых или выявленных нарушениях нормативных правовых актов Российской Федерации, нормативных правовых актов Самарской области и администрации сельского поселения Чувашское Урметьево, обращения граждан и юридических лиц на нарушения законодательства, в том числе на качество предоставления муниципальной услуги.

Ответственность должностных лиц за решения и действия (бездействия), принимаемые (осуществляемые) ими в ходе предоставления муниципальной услуги

По результатам проведенных проверок в случае выявления нарушений положений настоящего Административного регламента, нормативных правовых актов Самарской области и администрации сельского поселения Чувашское Урметьево осуществляется привлечение виновных лиц к ответственности в соответствии с законодательством Российской Федерации.

Персональная ответственность должностных лиц за правильность и своевременность принятия решения о предоставлении (об отказе в предоставлении) муниципальной услуги закрепляется в их должностных регламентах в соответствии с требованиями законодательства.

Требования к порядку и формам контроля за предоставлением муниципальной услуги, в том числе со стороны граждан, их объединений и организаций

Граждане, их объединения и организации имеют право осуществлять контроль за предоставлением муниципальной услуги путем получения информации о ходе предоставления муниципальной услуги, в том числе о сроках завершения административных процедур (действий).

Граждане, их объединения и организации также имеют право: направлять замечания и предложения по улучшению доступности и качества предоставления муниципальной услуги; вносить предложения о мерах по устранению нарушений настоящего Административного регламента.

Должностные лица Уполномоченного органа принимают меры к прекращению допущенных нарушений, устраняют причины и условия, способствующие совершению нарушений.

Информация о результатах рассмотрения замечаний и предложений граждан, их объединений и организаций доводится до сведения лиц, направивших эти замечания и предложения.

Досудебный (внесудебный) порядок обжалования решений и действий (бездействия) органа, предоставляющего муниципальную услугу, а также их должностных лиц, муниципальных служащих

Заявитель имеет право на обжалование решения и (или) действий (бездействия) Уполномоченного органа, должностных лиц Уполномоченного органа, муниципальных служащих, многофункционального центра, а также работника многофункционального центра при предоставлении муниципальной услуги в досудебном (внесудебном) порядке (далее - жалоба).

Органы местного самоуправления, организации и уполномоченные на рассмотрение жалобы лица, которым может быть направлена жалоба заявителя в досудебном (внесудебном) порядке;

В досудебном (внесудебном) порядке заявитель (представитель) вправе обратиться с жалобой в письменной форме на бумажном носителе или в электронной форме:

в Уполномоченный орган - на решение и (или) действия (бездействие) должностного лица, руководителя структурного подразделения Уполномоченного органа, на решение и действия (бездействие) Уполномоченного органа, руководителя Уполномоченного органа;

в вышестоящий орган на решение и (или) действия (бездействие) должностного лица, руководителя структурного подразделения Уполномоченного органа;

к руководителю многофункционального центра - на решения и действия (бездействие) работника многофункционального центра;

к учредителю многофункционального центра - на решения и действия (бездействие) многофункционального центра.

В Уполномоченном органе, многофункциональном центре, у учредителя многофункционального центра определяются уполномоченные на рассмотрение жалоб должностные лица.

Способы информирования заявителей о порядке подачи и рассмотрения жалобы, в том числе с использованием Единого портала государственных и муниципальных услуг (функций)

Информация о порядке подачи и рассмотрения жалобы размещается на информационных стендах в местах предоставления муниципальной услуги, на сайте Уполномоченного органа, ЕПГУ, а также предоставляется в устной форме по телефону и (или) на личном приеме либо в письменной форме почтовым отправлением по адресу, указанному заявителем (представителем).

Перечень нормативных правовых актов, регулирующих порядок досудебного (внесудебного) обжалования действий (бездействия) и (или) решений, принятых (осуществленных) в ходе предоставления муниципальной услуги

Порядок досудебного (внесудебного) обжалования решений и действий (бездействия) Уполномоченного органа, предоставляющего государственную (муниципальную) услугу, а также его должностных лиц регулируется:

Федеральным законом от 27.07.2013 г. № 210-ФЗ «Об организации предоставления государственных и муниципальных услуг»;

постановлением Правительства Российской Федерации от 20 ноября 2012 года № 1198 «О федеральной государственной информационной системе, обеспечивающей процесс досудебного (внесудебного) обжалования решений и действий (бездействия), совершенных при предоставлении муниципальных услуг».

Настоящим Административным регламентом

Особенности выполнения административных процедур (действий) в многофункциональных центрах предоставления муниципальных услуг

Исчерпывающий перечень административных процедур (действий) при предоставлении муниципальной услуги, выполняемых многофункциональными центрами

6.1 Многофункциональный центр осуществляет:

информирование заявителей о порядке предоставления муниципальной услуги в многофункциональном центре, по иным вопросам, связанным с предоставлением муниципальной услуги, а также консультирование заявителей о порядке предоставления муниципальной услуги в многофункциональном центре;

выдачу заявителю результата предоставления муниципальной услуги, на бумажном носителе, подтверждающих содержание электронных документов, направленных в многофункциональный центр по результатам предоставления муниципальной услуги, а также выдача документов, включая составление на бумажном носителе и заверение выписок из информационных систем органов, предоставляющих муниципальных услуг;

иные процедуры и действия, предусмотренные Федеральным законом № 210-ФЗ.

В соответствии с частью 1.1 статьи 16 Федерального закона № 210-ФЗ для реализации своих функций многофункциональные центры вправе привлекать иные организации.

Информирование заявителей

Информирование заявителя многофункциональными центрами осуществляется следующими способами:

а) посредством привлечения средств массовой информации, а также путем размещения информации на официальных сайтах и информационных стендах многофункциональных центров;

б) при обращении заявителя в многофункциональный центр лично, по телефону, посредством почтовых отправлений, либо по электронной почте.

При личном обращении работник многофункционального центра подробно информирует заявителей по интересующим их вопросам в вежливой корректной форме с использованием официально-делового стиля речи. Рекомендуемое время предоставления консультации - не более 15 минут, время ожидания в очереди в секторе информирования для получения информации о муниципальных услугах не может превышать 15 минут.

Ответ на телефонный звонок должен начинаться с информации о наименовании организации, фамилии, имени, отчестве и должности работника многофункционального центра, принявшего телефонный звонок. Индивидуальное устное консультирование при обращении заявителя по телефону работник многофункционального центра осуществляет не более 10 минут;

В случае если для подготовки ответа требуется более продолжительное время, работник многофункционального центра, осуществляющий индивидуальное устное консультирование по телефону, может предложить заявителю:

изложить обращение в письменной форме (ответ направляется Заявителю в соответствии со способом, указанным в обращении);

назначить другое время для консультации.

При консультировании по письменным обращениям заявителей ответ направляется в письменном виде в срок не позднее 30 календарных дней с момента регистрации обращения в форме электронного документа по адресу электронной почты, указанному в обращении, поступившем в многофункциональный центр в форме электронного документа, и в письменной форме по почтовому адресу, указанному в обращении, поступившем в многофункциональный центр в письменной форме.

Выдача заявителю результата предоставления муниципальной услуги

При наличии в заявлении о предоставлении муниципальной услуги указания о выдаче результатов оказания услуги через многофункциональный центр, Уполномоченный орган передает документы в многофункциональный центр для последующей выдачи заявителю (представителю) способом, согласно заключенным соглашениям о взаимодействии заключенным между Уполномоченным органом и многофункциональным центром в порядке, утвержденном Постановлением № 797.

Порядок и сроки передачи Уполномоченным органом таких документов в многофункциональный центр определяются соглашением о взаимодействии, заключенным ими в порядке, установленном Постановлением № 797.

Примем заявителей для выдачи документов, являющихся результатом муниципальной услуги, в порядке очереди при получении номерного талона из терминала электронной очереди, соответствующего цели обращения, либо по предварительной записи.

Работник многофункционального центра осуществляет следующие действия: устанавливает личность заявителя на основании документа,

удостоверяющего личность в соответствии с законодательством Российской Федерации; проверяет полномочия представителя заявителя (в случае обращения представителя заявителя);

определяет статус исполнения заявления заявителя в ГИС; распечатывает результат предоставления муниципальной услуги в виде экземпляра электронного документа на бумажном носителе и заверяет его с использованием печати многофункционального центра (в предусмотренных нормативными правовыми актами Российской Федерации случаях - печати с изображением Государственного герба Российской Федерации);

заверяет экземпляр электронного документа на бумажном носителе с использованием печати многофункционального центра (в предусмотренных нормативными правовыми актами Российской Федерации случаях - печати с изображением Государственного герба Российской Федерации);

выдает документы заявителю, при необходимости запрашивает у заявителя подписи за каждый выданный документ;

запрашивает согласие заявителя на участие в sms-опросе для оценки качества предоставленных услуг многофункциональным центром.

Приложение № 1  
к Административному регламенту по  
предоставлению муниципальной услуги  
Форма решения о предоставлении  
муниципальной услуги

Наименование уполномоченного органа исполнительной власти субъекта Российской Федерации или органа местного самоуправления

Кому  
(фамилия, имя, отчество)  
(телефон и адрес электронной почты)

Решение о предоставлении жилого помещения

Дата №

По результатам рассмотрения заявления

от № и приложенных к нему документов,

в соответствии со статьей 57 Жилищного кодекса Российской Федерации принято решение предоставить жилое помещение:

ФИО заявителя

и совместно проживающим с ним членам семьи: 1.

2.

3.

4.



## ОФИЦИАЛЬНОЕ ОПУБЛИКОВАНИЕ

Сведения о жилом помещении	
Вид жилого помещения	
Адрес	
Количество комнат	
Общая площадь	
Жилая площадь	

Приложение № 3  
к Административному регламенту  
по предоставлению муниципальной услуги

Форма решения об отказе в предоставлении  
муниципальной услуги

Наименование уполномоченного органа исполнительной власти субъекта Российской Федерации  
или органа местного самоуправления

Кому \_\_\_\_\_  
(фамилия, имя, отчество)

(телефон и адрес электронной почты)

## РЕШЕНИЕ

об отказе в предоставлении услуги»  
Предоставление жилого помещения по договору социального найма»

Дата \_\_\_\_\_ № \_\_\_\_\_

По результатам рассмотрения заявления от \_\_\_\_\_ № \_\_\_\_\_ и приложенных к нему документов, в соответствии с Жилищным кодексом Российской Федерации принято решение отказать в приеме документов, необходимых для предоставления услуги, по следующим основаниям:

№ пункта адм. регламента	Наименование основания для отказа в соответствии с единым стандартом	Разъяснение причин отказа предоставления услуги
	Документы (сведения), представленные заявителем, противоречат документам (сведениям), полученным в рамках межведомственного взаимодействия	Указываются основания такого вывода
	Отсутствие у членов семьи места жительства на территории субъекта Российской Федерации	Указываются основания такого вывода
	Представленными документами и сведениями не подтверждаются право гражданина на предоставление жилого помещения	Указываются основания такого вывода
	Отсутствие законных оснований на предоставление жилого помещения по договору социального найма в соответствии с Жилищным кодексом Российской Федерации	Указываются основания такого вывода

Разъяснение причин отказа: \_\_\_\_\_

Дополнительная информация:

Вы вправе повторно обратиться в уполномоченный орган с заявлением о предоставлении услуги после устранения указанных нарушений.

Данный отказ может быть обжалован в досудебном порядке путем направления жалобы в уполномоченный орган, а также в судебном порядке.

(должность \_\_\_\_\_ (подпись) \_\_\_\_\_ (расшифровка подписи)  
органа власти,  
принявшего заявление)

« \_\_\_\_\_ » \_\_\_\_\_ 20 \_\_\_\_ г.

М.П.

Приложение № 4  
к Административному регламенту  
по предоставлению муниципальной услуги

Форма заявления о предоставлении муниципальной услуги

(наименование органа, уполномоченного для предоставления услуги)

Заявление о предоставлении жилого помещения  
по договору социального найма

1. Заявитель  
(фамилия, имя, отчество (при наличии), дата рождения,  
СНИЛС) Телефон (мобильный): \_\_\_\_\_

Адрес электронной почты: \_\_\_\_\_

Документ, удостоверяющий личность  
заявителя: наименование: \_\_\_\_\_

серия, номер \_\_\_\_\_ дата выдачи: \_\_\_\_\_

кем выдан: \_\_\_\_\_

код подразделения: \_\_\_\_\_

Адрес регистрации по месту жительства: \_\_\_\_\_

2. Представитель заявителя:

(фамилия, имя, отчество (при наличии))

Документ, удостоверяющий личность представителя  
заявителя: наименование: \_\_\_\_\_

серия, номер \_\_\_\_\_ дата выдачи: \_\_\_\_\_

Документ, подтверждающий полномочия представителя заявителя: \_\_\_\_\_

3. Проживаю один \_\_\_\_\_ Проживаю совместно с членами семьи

4. Состою в браке \_\_\_\_\_

Супруг: \_\_\_\_\_

(должность \_\_\_\_\_ (подпись) \_\_\_\_\_ (расшифровка подписи)  
Сотрудника органа власти,  
принявшего решение)

« \_\_\_\_\_ » \_\_\_\_\_ 20 \_\_\_\_ г.

М.П.

Приложение № 2  
к Административному регламенту  
по предоставлению муниципальной услуги

Форма решения об отказе в приеме документов, необходимых для предоставления услуги/об  
отказе в предоставлении услуги

Наименование уполномоченного органа исполнительной власти субъекта Российской Федерации  
или органа местного самоуправления

Кому \_\_\_\_\_  
(фамилия, имя, отчество)

(телефон и адрес электронной почты)

## РЕШЕНИЕ

об отказе в приеме документов, необходимых для предоставления услуги» Предоставление  
жилого помещения по договору социального найма»

Дата \_\_\_\_\_ № \_\_\_\_\_

По результатам рассмотрения заявления от \_\_\_\_\_ № \_\_\_\_\_ и приложенных к нему документов, в соответствии с Жилищным кодексом Российской Федерации принято решение отказать в приеме документов, необходимых для предоставления услуги, по следующим основаниям:

№ пункта адм. регламента	Наименование основания для отказа в соответствии с единым стандартом	Разъяснение причин отказа предоставления услуги
	Запрос о предоставлении услуги подан в орган государственной власти, орган местного самоуправления или организацию, в полномочия которых не входит предоставление услуги	Указываются основания такого вывода
	Неполное заполнение обязательных полей в форме запроса о предоставлении услуги	Указываются основания такого вывода
	Предоставление неполного комплекта документов	Указываются исчерпывающий перечень документов, не представленных заявителем
	Предоставление документов утратило силу на момент обращения за услугой	Указываются исчерпывающий перечень документов, утративших силу
	Представленные документы содержат подчистку и исправления текста, не заверенные в порядке, установленном законодательством Российской Федерации	Указываются исчерпывающий перечень документов, содержащих подчистку и исправления
	Заявление подано лицом, не имеющим полномочий представлять интересы заявителя	

Вы вправе повторно обратиться в уполномоченный орган с заявлением о предоставлении услуги после устранения указанных нарушений.

Данный отказ может быть обжалован в досудебном порядке путем направления жалобы в уполномоченный орган, а также в судебном порядке.

(должность \_\_\_\_\_ (подпись) \_\_\_\_\_ (расшифровка подписи)  
органа власти,  
принявшего заявление)

« \_\_\_\_\_ » \_\_\_\_\_ 20 \_\_\_\_ г.

М.П.

## ОФИЦИАЛЬНОЕ ОПУБЛИКОВАНИЕ

(фамилия, имя, отчество (при наличии), дата рождения,

СНИЛС) Документ, удостоверяющий личность супруга:

наименование: \_\_\_\_\_

серия, номер \_\_\_\_\_ дата выдачи: \_\_\_\_\_

кем выдан: \_\_\_\_\_

код подразделения: \_\_\_\_\_

## 4. Проживаю с родителями (родителями супруга)

ФИО

родителя \_\_\_\_\_

(фамилия, имя, отчество (при наличии), дата рождения,

СНИЛС) Документ, удостоверяющий личность:

наименование: \_\_\_\_\_

серия, номер \_\_\_\_\_ дата выдачи: \_\_\_\_\_

кем выдан: \_\_\_\_\_

## 5. Имеются дети О

ФИО ребенка (до 14 лет)

(фамилия, имя, отчество (при наличии), дата рождения, СНИЛС)

Номер актовой записи о рождении \_\_\_\_\_ дата \_\_\_\_\_

место регистрации \_\_\_\_\_

ФИО ребенка (старше 14 лет)

(фамилия, имя, отчество (при наличии), дата рождения, СНИЛС)

Номер актовой записи о рождении \_\_\_\_\_ дата \_\_\_\_\_

место регистрации \_\_\_\_\_

Документ, удостоверяющий личность:

наименование: \_\_\_\_\_

серия, номер \_\_\_\_\_ дата выдачи: \_\_\_\_\_

кем выдан: \_\_\_\_\_

## 4. Имеются иные родственники, проживающие

совместно ФИО родственника (до 14 лет)

(фамилия, имя, отчество (при наличии), дата рождения, СНИЛС)

Номер актовой записи о рождении \_\_\_\_\_ дата \_\_\_\_\_

место регистрации \_\_\_\_\_

Степень родства \_\_\_\_\_

ФИО родственника (старше 14 лет)

(фамилия, имя, отчество (при наличии), дата рождения,

СНИЛС) Степень родства \_\_\_\_\_

Документ, удостоверяющий личность:

наименование: \_\_\_\_\_

серия, номер \_\_\_\_\_ дата выдачи: \_\_\_\_\_

кем выдан: \_\_\_\_\_

Полноту и достоверность представленных в запросе сведений подтверждаю.

Даю свое согласие на получение, обработку и передачу моих персональных данных согласно Федеральному закону от 27.07.2006 № 152-ФЗ «О персональных данных».

АДМИНИСТРАЦИЯ  
СЕЛЬСКОГО ПОСЕЛЕНИЯ  
ЧУВАШСКОЕ УРМЕТЬВО  
МУНИЦИПАЛЬНОГО РАЙОНА  
ЧЕЛНО-ВЕРШИНСКИЙ  
САМАРСКОЙ ОБЛАСТИ

## ПО С Т А Н О В Л Е Н И Е

от 30 декабря 2022 года №56

Об утверждении административного регламента предоставления муниципальной услуги «Передача в собственность граждан занимаемых ими жилых помещений жилищного фонда (приватизация жилищного фонда)»

В соответствии с Федеральным законом №131-ФЗ от 06.10.2003г. «Об общих принципах организации местного самоуправления в Российской Федерации», Федеральным законом №210-ФЗ от 27.07.2010г. «Об организации предоставления государственных и муниципальных услуг», Жилищным кодексом РФ, администрация сельского поселения Чувашское Урметьево муниципального района Челно-Вершинский Самарской области

## ПО С Т А Н О В Л Я Е Т:

1. Утвердить Административный регламент предоставления муниципальной услуги «Передача в собственность граждан занимаемых ими жилых помещений жилищного фонда (приватизация жилищного фонда)» (Приложение №1);

2. Опубликовать настоящее постановление в газете «Официальный вестник» и разместить на официальном сайте сельского поселения Чувашское Урметьево в сети Интернет.

3. Настоящее постановление вступает в силу со дня его официального опубликования.

Глава сельского поселения  
Чувашское Урметьево

Т.В. Разукова

Приложение № 1  
к постановлению администрации сельского поселения Чувашское Урметьево  
муниципального района Челно-Вершинский  
Самарской области  
от «30» декабря 2022 г. № 56

Административный регламент предоставления муниципальной услуги «Передача в собственность граждан занимаемых ими жилых помещений жилищного фонда (приватизация жилищного фонда)»

## Общие положения

Административный регламент предоставления муниципальной услуги «Передача в собственность граждан занимаемых ими жилых помещений жилищного фонда (приватизация жилищного фонда)» (далее - Административный регламент) устанавливает состав, последовательность и сроки выполнения административных процедур (действий) и (или) принятия решений по предоставлению муниципальной услуги, осуществляемых по запросу (заявлению) физического лица либо его представителя. Настоящий Административный регламент регулирует отношения, возникающие на основании Закона Российской Федерации от 4 июля 1991 г. № 1541-1 «О приватизации жилищного фонда в Российской Федерации», Федерального закона от 29 декабря 2004 г. № 189-ФЗ «О введении в действие Жилищного кодекса Российской Федерации», Федерального закона от 13 июля 2015 г. № 218-ФЗ «О государственной регистрации недвижимости», Федерального закона от 27 июля 2010 г. № 210-ФЗ «Об организации предоставления государственных и муниципальных услуг».

## Круг Заявителей

Заявителями на получение муниципальной услуги являются граждане Российской Федерации, имеющие право пользования жилыми помещениями государственного или муниципального жилищного фонда на условиях социального найма, а согласия всех имеющих право на приватизацию данных жилых помещений совершеннолетних лиц и несовершеннолетних в возрасте от 14 до 18 лет (далее - заявитель).

Интересы заявителей, указанных в пункте 1.2 настоящего Административного регламента, могут представлять лица, обладающие соответствующими полномочиями (далее - представитель). Каждый гражданин имеет право, на приобретение в собственность бесплатно, в порядке приватизации, жилого помещения один раз.

Требования к порядку информирования о предоставлении муниципальной услуги

Информирование о порядке предоставления муниципальной услуги осуществляется:

непосредственно при личном приеме заявителя в администрации сельского поселения Чувашское Урметьево муниципального района Челно-Вершинский Самарской области (далее - администрация поселения) или МФЦ предоставления государственных и муниципальных услуг (далее - МФЦ);

по телефону Уполномоченном органе или МФЦ;

письменно, в том числе посредством электронной почты, факсимильной связи;

посредством размещения в открытой и доступной форме информации: в федеральной государственной информационной системе «Единый портал государственных и муниципальных услуг (функций)» (<https://www.gosuslugi.ru/>) (далее - ЕПГУ); на официальном сайте Администрации сельского поселения <http://чувашское.урметьево.рф/>;

посредством размещения информации на информационных стендах администрации поселения или многофункционального центра.

Информирование осуществляется по вопросам, касающимся: способов подачи заявления о предоставлении муниципальной услуги; адресов администрации поселения и МФЦ, обращение в которые необходимо для предоставления муниципальной услуги;

справочной информации о работе администрации поселения;

документов, необходимых для предоставления муниципальной услуги и услуг, которые являются необходимыми и обязательными для предоставления муниципальной услуги;

порядка и сроков предоставления муниципальной услуги;

порядка получения сведений о ходе рассмотрения заявления о предоставлении муниципальной услуги и о результатах предоставления муниципальной услуги;

по вопросам предоставления услуг, которые являются необходимыми и обязательными для предоставления муниципальной услуги;

порядка досудебного (внесудебного) обжалования действий (бездействия) должностных лиц, и принимаемых ими решений при предоставлении муниципальной услуги.

Получение информации по вопросам предоставления муниципальной услуги и услуг, которые являются необходимыми и обязательными для предоставления муниципальной услуги осуществляется бесплатно.

При устном обращении Заявителя (лично или по телефону) должностное лицо администрации поселения, работник МФЦ, осуществляющий консультирование, подробно и в вежливой (корректной) форме информирует обратившихся по интересующим вопросам.

Ответ на телефонный звонок должен начинаться с информации о наименовании органа, в который позвонил Заявитель, фамилии, имени, отчества (последнее - при наличии) и должности специалиста, принявшего телефонный звонок.

Если должностное лицо администрации поселения не может самостоятельно дать ответ, телефонный звонок должен быть переадресован (переведен) на другое должностное лицо или же обратившемуся лицу должен быть сообщен телефонный номер, по которому можно будет получить необходимую информацию.

Если подготовка ответа требует продолжительного времени, он предлагает Заявителю один из следующих вариантов дальнейших действий:

изложить обращение в письменной форме;

назначить другое время для консультации.

Должностное лицо администрации поселения не вправе осуществлять информирование, выходящее за рамки стандартных процедур и условий предоставления муниципальной услуги, и влияющее прямо или косвенно на принимаемое решение.

Продолжительность информирования по телефону не должна превышать 10 минут.

Информирование осуществляется в соответствии с графиком приема граждан.

По письменному обращению должностное лицо администрации поселения, ответственный за предоставление муниципальной услуги, подробно в письменной форме разъясняет гражданину сведения по вопросам, указанным в пункте 1.5. настоящего Административного регламента в порядке, установленном Федеральным законом от 2 мая 2006 г. № 59-ФЗ «О порядке рассмотрения обращений граждан Российской Федерации» (далее - Федеральный закон № 59-ФЗ).

На ЕПГУ размещаются сведения, предусмотренные Положением о федеральной государственной информационной системе «Федеральный реестр государственных и муниципальных услуг (функций)», утвержденным постановлением Правительства Российской Федерации от 24 октября 2011 года № 861.

Доступ к информации о сроках и порядке предоставления муниципальной услуги осуществляется без выполнения заявителем каких-либо требований, в том числе без использования программного обеспечения, установка которого на технические средства заявителя требует заключения лицензионного или иного соглашения с правообладателем программного обеспечения, предусматривающего взимание платы, регистрацию или авторизацию заявителя или предоставление им персональных данных.

На официальном сайте администрации поселения, на стендах в местах предоставления муниципальной услуги и услуг, которые являются необходимыми и обязательными для предоставления муниципальной услуги, и в МФЦ размещается следующая справочная информация:

о месте нахождения и графике работы администрации поселения и их структурных подразделений, ответственных за предоставление муниципальной услуги, а также МФЦ;

справочные телефоны структурных подразделений Администрации поселения, ответственных за предоставление муниципальной услуги, в том числе номер телефона-автоматоматора (при наличии);

## ОФИЦИАЛЬНОЕ ОПУБЛИКОВАНИЕ

адрес официального сайта, а также электронной почты и (или) формы обратной связи Администрации поселения в сети «Интернет».

В залах ожидания Администрации поселения размещаются нормативные правовые акты, регулирующие порядок предоставления муниципальной услуги, в том числе Административный регламент, которые по требованию заявителя предоставляются ему для ознакомления.

Размещение информации о порядке предоставления муниципальной услуги на информационных стендах в помещении многофункционального центра осуществляется в соответствии с соглашением, заключенным между многофункциональным центром и Администрацией поселения с учетом требований к информированию, установленных Административным регламентом.

Информация о ходе рассмотрения заявления о предоставлении муниципальной услуги и о результатах предоставления муниципальной услуги может быть получена заявителем (его представителем) в личном кабинете на ЕПГУ, а также в соответствующем структурном подразделении администрации поселения при обращении заявителя лично, по телефону посредством электронной почты.

## II. Стандарт предоставления муниципальной услуги

Муниципальная Передача в собственность граждан занимаемых ими жилых помещений жилищного фонда (приватизация жилищного фонда).

Наименование органа государственной власти, органа местного самоуправления (организации), предоставляющего муниципальную услугу

Муниципальная услуга предоставляется администрацией сельского поселения Чувашское Урметьево муниципального района Чельно-Вершинский Самарской области (далее - администрация).

В предоставлении муниципальной услуги принимает участие: МБУ м.р. Чельно-Вершинский Самарской области «Многофункциональный центр предоставления государственных и муниципальных услуг», Федеральная служба государственной регистрации, кадастра и картографии, органы, осуществляющие технический учет и инвентаризацию в РФ объектов капитального строительства, МВД России, ФНС России, ЗАГС России, ПФР России, муниципальное казенное учреждение «Комитет по делам семьи и детства м.р. Чельно-Вершинский Самарской области», иные органы государственной власти и местного самоуправления на территории Российской Федерации).

При предоставлении муниципальной услуги Администрация использует виды сведений владельцев (поставщиков) видов сведений, посредством Федеральной государственной информационной системы «Единая система межведомственного электронного взаимодействия» (далее - СМЭВ):

Сведения о регистрационном учете по месту жительства или месту пребывания - МВД России;

Сведения о лицах, зарегистрированных по месту пребывания или по месту жительства, а также состоящих на миграционном учете, совместно по одному адресу - МВД России;

Предоставление из ЕПР ЗАГС по запросу сведений о рождении - ФНС;

Сведения о действительности Паспорта Гражданина РФ - МВД РФ;

О соответствии фамильно-именной группы, даты рождения, пола и СНИЛС - ПФР;

Сведения из ЕПР ЗАГС о перемене фамилии, имени, отчестве - ФНС;

Сведения о наличии приватизируемого жилого помещения в реестре муниципальной собственности - орган государственной власти (местного самоуправления), ответственный за ведение реестра муниципальной собственности;

Сведения, подтверждающие, что ранее право заявителя на приватизацию не было использовано - орган государственной власти (местного самоуправления), осуществляющий заключение договора на приватизацию;

Документы, подтверждающие право заявителя на пользование жилым помещением - администрации, ответственной за предоставление жилых помещений на условиях найма из муниципальной собственности;

Соглашение о расторжении договора передачи жилого помещения в собственность граждан - орган государственной власти (местного самоуправления), осуществляющий заключение договора на приватизацию.

При предоставлении муниципальной услуги администрации запрещается требовать от заявителя осуществления действий, в том числе согласований, необходимых для получения муниципальной услуги и связанных с обращением в иные государственные органы и организации, за исключением получения услуг, включенных в перечень услуг, которые являются необходимыми и обязательными для предоставления муниципальной услуги.

Описание результата предоставления муниципальной услуги

Результатом предоставления муниципальной услуги является один из следующих документов:

Решение о заключении договора о передаче жилого помещения в собственность граждан с приложением проекта договора о передаче жилого помещения в собственность граждан в форме электронного документа, подписанного усиленной электронной подписью.

2.5.2 Решение об отказе в предоставлении муниципальной услуги.

Срок предоставления муниципальной услуги, в том числе с учетом необходимости обращения в организации, участвующие в предоставлении муниципальной услуги, срок приостановления предоставления муниципальной услуги, срок выдачи (направления) документов, являющихся результатом предоставления муниципальной услуги
Администрация в течение 35 рабочих дней со дня регистрации заявления и документов, необходимых для предоставления муниципальной услуги в администрации, направляет заявителю способом, указанным в заявлении один из результатов, указанных в пункте 2.5 Административного регламента.

Нормативные правовые акты, регулирующие предоставление муниципальной услуги

Перечень нормативных правовых актов, регулирующих предоставление муниципальной услуги (с указанием их реквизитов и источников официального опубликования), в федеральной государственной информационной системе «Федеральный реестр государственных и муниципальных услуг (функций)» и на ЕПГУ.

- Конституция Российской Федерации;
- Жилищный кодекс Российской Федерации;
- Федеральный закон от 29.12.2004г. № 189-ФЗ «О введении в действие Жилищного кодекса Российской Федерации»;

- Закон Российской Федерации от 04.07.1991г. № 1541-1 «О приватизации жилищного фонда в Российской Федерации»;

- Федеральный закон от 13.07.2015г. № 218-ФЗ «О государственной регистрации недвижимости»;

- Федеральный закон от 24.07.2007г. № 221-ФЗ «О кадастровой деятельности»;

- Федеральный закон от 27.07.2010г. № 210-ФЗ «Об организации предоставления государственных и муниципальных услуг»;

- Федеральный закон от 27.07.2006г. № 149-ФЗ «Об информации, информационных технологиях и о защите информации»;

- Федеральный закон от 06.10.2002г. № 131-ФЗ «Об общих принципах организации местного самоуправления в Российской Федерации»;

- решение Комитета Российской Федерации по муниципальному хозяйству от 18.11.1993 № 4 «Об утверждении Примерного положения о бесплатной приватизации жилищного фонда в Российской Федерации»;

- иные нормативные акты Российской Федерации и Самарской области, правовые акты органов местного самоуправления и настоящий Регламент.

Исчерпывающий перечень документов и сведений, необходимых в соответствии с нормативными правовыми актами для предоставления муниципальной услуги и услуг, которые являются необходимыми и обязательными для предоставления муниципальной услуги, подлежащих представлению заявителем, способы их получения заявителем, в том числе в электронной форме, порядок их

предоставления

Для получения муниципальной услуги заявитель представляет:

Заявление о предоставлении муниципальной услуги по форме, согласно Приложению № 1 к настоящему Административному регламенту.

В случае направления заявления посредством ЕПГУ формирование заявления осуществляется посредством заполнения интерактивной формы на ЕПГУ без необходимости дополнительной подачи заявления в какой-либо иной форме.

В заявлении также указывается один из следующих способов направления результата предоставления муниципальной услуги:

в форме электронного документа в личном кабинете на ЕПГУ;

дополнительно на бумажном носителе в виде распечатанного экземпляра электронного документа в администрации, МФЦ.

Основной документ, удостоверяющий личность заявителя, представителя (паспорт гражданина Российской Федерации) предоставляется в случаях обращения заявителя без использования ЕПГУ

В случае направления заявления посредством ЕПГУ сведения из документа, удостоверяющего личность заявителя, представителя, проверяются при подтверждении учетной записи в Единой системе идентификации и аутентификации (далее - ЕСИА) и могут быть проверены путем направления запроса с использованием СМЭВ. Паспорт гражданина РФ заявителя и всех членов его семьи, а также лиц, зарегистрированных в приватизируемом жилом помещении, и лиц, имеющих право пользования этим помещением на условиях социального найма, достигших 14-летнего возраста.

При обращении посредством Портала к электронной форме заявления прикрепляются страницы паспорта гражданина РФ (независимо от того, заполнены данные страницы или нет): с фотографией, об адресе регистрации по месту жительства, о ранее выданных паспортах; свидетельство о рождении или документ, подтверждающий факт рождения и регистрации ребенка, выданные в установленном порядке (в случае рождения ребенка на территории иностранного государства), - для членов семьи заявителя, не достигших 14-летнего возраста.

2.8.3. В случае, если заявление подается представителем, дополнительно предоставляется документ, подтверждающий полномочия представителя действовать от имени заявителя.

Документ, подтверждающий полномочия заявителя должен быть выдан нотариусом и подписан усиленной квалификационной электронной подписью нотариуса.

Основной документ, удостоверяющий личность представителя заявителя (паспорт гражданина Российской Федерации) предоставляется в случаях обращения представителя заявителя без использования ЕПГУ.

Документ, подтверждающий полномочие представителя заявителя, лица, уполномоченного в установленном порядке члена семьи заявителя, лица, зарегистрированного в приватизируемом жилом помещении (нотариально удостоверенная доверенность), законного представителя лица, имеющего право пользования данным помещением на условиях социального найма, достигшего 14-летнего возраста, или решение администрации поселения в сфере опеки, попечительства и патронажа (в отношении недееспособной/ограниченно дееспособных граждан, а также детей, оставшихся без попечения родителей, детей, помещенных под надзор в организации для детей-сирот и детей, оставшихся без попечения родителей), оформленные в установленном порядке и подтверждающие полномочия представителя заявителя по предоставлению документов для подписания Договора передачи в порядке приватизации занимаемых гражданами жилых помещений (далее - договор передачи), получению договора передачи.

Вступившее в законную силу решение суда о признании гражданина недееспособным/ограниченно дееспособным (копия, заверенная судом, принявшим решение) - представляется в отношении заявителя, членов семьи заявителя, лиц, зарегистрированных в приватизируемом жилом помещении, а также лиц, имеющих право пользования данным помещением на условиях социального найма.

Согласие органа, уполномоченного в сфере опеки и попечительства, на передачу в порядке приватизации жилого помещения в собственность недееспособного/ограниченно дееспособного гражданина, а также в собственность детей, оставшихся без попечения родителей, детей, помещенных под надзор в организации для детей-сирот и детей, оставшихся без попечения родителей, - представляется в отношении заявителя, членов семьи заявителя, лиц, зарегистрированных в приватизируемом жилом помещении, а также лиц, имеющих право пользования данным помещением на условиях социального найма.

Сведения о лицах, зарегистрированных по месту пребывания или по месту жительства, а также состоящих на миграционном учете совместно по одному адресу.

Выписка из личного дела (справка) с указанием периода прохождения службы, состава семьи и отражения регистрации при воинской части по периодам службы (для офицеров, в том числе уволенных в запас, и членов их семей; граждан, проходящих (проходивших) военную службу по контракту, и членов их семей; граждан, которым предоставлено (было предоставлено) в пользование служебное жилое помещение при воинской части на период трудового договора (контракта), и членов их семей) - представляется в отношении заявителя, членов семьи заявителя, лиц, зарегистрированных в приватизируемом жилом помещении, лиц, имеющих право пользования данным помещением на условиях социального найма (в случае прохождения службы).

Справка об освобождении гражданина, участвующего в приватизации, и ее копия - представляется в отношении заявителя, членов семьи заявителя, лиц, зарегистрированных в приватизируемом жилом помещении, лиц, имеющих право пользования данным помещением на условиях социального найма (в случае отбывания наказания в местах лишения свободы).

Вступившее в законную силу решение суда (о наличии или отсутствии) жилищных или имущественных прав на жилое помещение заявителя, членов семьи заявителя, лиц, зарегистрированных в приватизируемом жилом помещении, лиц, имеющих право пользования данным помещением на условиях социального найма (копия, заверенная судом, принявшим решение) - представляется в отношении заявителя, членов семьи заявителя, лиц, зарегистрированных в приватизируемом жилом помещении, лиц, имеющих право пользования данным помещением на условиях социального найма (при наличии в отношении таких лиц вступившего в силу решения суда).

Вступивший в законную силу приговор суда (копия, заверенная судом, принявшим решение), а также документ, подтверждающий отбывание наказания гражданами, осужденными к лишению свободы или к принудительным работам (в соответствии с постановлением Конституционного Суда Российской Федерации от 23 июня 1995 г. № 8-П), - представляется в отношении заявителя, членов семьи заявителя, лиц, зарегистрированных в приватизируемом жилом помещении, лиц, имеющих право пользования данным помещением на условиях социального найма (при наличии в отношении таких лиц, вступившего в силу приговора суда).

Письменное согласие на приватизацию занимаемого жилого помещения заявителя, члена семьи заявителя, иного лица, зарегистрированного в приватизируемом жилом помещении, лица, имеющего право пользования данным помещением на условиях социального найма, достигшего 14-летнего возраста, и/или его законного представителя или лица, уполномоченного в установленном порядке, или письменный отказ от приватизации занимаемого жилого помещения члена семьи заявителя, иного лица, зарегистрированного в приватизируемом жилом помещении, лица, имеющего право пользования данным помещением на условиях социального найма, достигшего 14-летнего возраста, и/или его законного представителя или лица, уполномоченного в установленном порядке.

В случае обращения посредством ЕПГУ и предоставления документа, подтверждающего полномочия действовать от имени заявителя необходимость предоставления письменного согласия, указанного в данном пункте Административного регламента отсутствует.

Договор социального найма на приватизируемое жилое помещение, в том числе дополнительное(ые) соглашение(я) к нему (при наличии) либо ордер / выписка из распоряжения органа исполнительной власти (при наличии у заявителя) / выписка из протокола заседания жилищной комиссии уполномоченных органов власти и подведомственных организаций; в случае утери ордера - копия распоряжения органа исполнительной власти, выданная органами, уполномоченными на предоставление сведений архивного фонда на

## ОФИЦИАЛЬНОЕ ОПУБЛИКОВАНИЕ

приватизируемое жилое помещение, вступившее в законную силу решение суда о признании права пользования жилым помещением на условиях социального найма, другой документ, устанавливающий право на проживание в данном жилом помещении;

Сведения о месте регистрации и проживания заявителя и других лиц, совместно участвующих в приватизации испрашиваемого жилого помещения, в период с 11.07.1991г. по момент обращения за приватизацией;

Документ уполномоченного органа, подтверждающий неиспользованное (использованное) право на участие в приватизации по прежнему месту жительства, а также документ, подтверждающий полномочия данного органа на выдачу указанного документа;

Документ о перемене фамилии (имени, отчества) заявителя и иных лиц совместно участвующих в приватизации испрашиваемого жилого помещения (при наличии данного факта).

Заявления и прилагаемые документы, указанные в пункте 2.8 настоящего Административного регламента, направляются (подаются) в администрация в электронной форме путем заполнения формы запроса через личный кабинет на ЕИПГУ, либо путем обращения в МФЦ, либо при личном обращении в администрацию.

Письменный отказ от участия в приватизации.

Исчерпывающий перечень документов и сведений, необходимых в соответствии с нормативными правовыми актами для предоставления муниципальной услуги, которые находятся в распоряжении государственных органов, органов местного самоуправления и иных органов, участвующих в предоставлении муниципальной услуги.

Перечень документов и сведений, необходимых в соответствии с нормативными правовыми актами для предоставления муниципальной услуги, которые находятся в распоряжении государственных органов, органов местного самоуправления и иных органов, участвующих в предоставлении государственных или муниципальных услуг в случае обращения:

Ордер или выписка из распоряжения органа исполнительной власти о предоставлении жилого помещения по договору социального найма.

Свидетельство о рождении для членов семьи заявителя, лиц, зарегистрированных в приватизируемом жилом помещении, не достигших 14-летнего возраста.

Документы, содержащие сведения о гражданстве лиц, не достигших 14-летнего возраста.

Выписка из домовых книг с полной информацией о гражданах, зарегистрированных по месту жительства в данном жилом помещении в настоящее время, а также зарегистрированных ранее и выбывших за период с момента выдачи ордера.

Копия финансового лицевого счета при приватизации комнат в коммунальной квартире или отдельных квартир в случае утери ордера.

Документы, подтверждающие использованное (неиспользованное) право на приватизацию жилого помещения.

Документ администрации поселения, подтверждающий неиспользованное право на участие в приватизации по прежнему месту жительства, представляется в отношении заявителя, членов семьи заявителя, лиц, зарегистрированных в приватизируемом жилом помещении, лиц, имеющих право пользования данным помещением на условиях социального найма.

Документ, подтверждающий полномочия органа, указанного в пункте 2.11.7 настоящего Административного регламента, по выдаче документа, подтверждающего неиспользованное право на участие в приватизации по прежнему месту жительства (копия, заверенная органом, его выдавшим).

Исчерпывающий перечень оснований для отказа в приеме документов, необходимых для предоставления муниципальной услуги

Основаниями для отказа в приеме к рассмотрению документов, необходимых для предоставления муниципальной услуги, являются:

запрос о предоставлении услуги подан в орган государственной власти, орган местного самоуправления или организацию, в полномочия которых не входит предоставление услуги;

неполное заполнение обязательных полей в форме запроса о предоставлении услуги (недостаточное, неправильное);

представление неполного комплекта документов;

представленные документы утратили силу на момент обращения за услугой (документ, удостоверяющий личность; документ, удостоверяющий полномочия представителя Заявителя, в случае обращения за предоставлением услуги указанным лицом);

представленные документы содержат подклички и исправления текста, не заверенные в порядке, установленном законодательством Российской Федерации;

подача заявления о предоставлении услуги и документов, необходимых для предоставления услуги, в электронной форме с нарушением установленных требований;

представленные в электронной форме документы содержат повреждения, наличие которых не позволяет в полном объеме использовать информацию и сведения, содержащиеся в документах для предоставления услуги;

заявление подано лицом, не имеющим полномочий представлять интересы заявителя.

Решение об отказе в приеме документов направляется не позднее первого рабочего дня, следующего за днем подачи заявления.

Исчерпывающий перечень оснований для приостановления или отказа в предоставлении муниципальной услуги

Основаниями для отказа в предоставлении муниципальной услуги являются:

Противоречие документов или сведений, полученных с использованием межведомственного информационного взаимодействия, представленным заявителем документам или сведениям.

Обращение за предоставлением муниципальной услуги лица, не являющегося заявителем на предоставление муниципальной услуги в соответствии с настоящим Административным регламентом (в случае, если указанное основание было выявлено при процедуре принятия решения о предоставлении муниципальной услуги).

2.13.3 Отсутствие согласия с приватизацией жилого помещения одного из членов семьи заявителя, лиц, зарегистрированных в приватизируемом жилом помещении, лиц, имеющих право пользования данным помещением на условиях социального найма и не использовавших право на приватизацию.

2.13.4 Обращение заявителя, одного из членов семьи заявителя, иного лица, зарегистрированного в приватизируемом жилом помещении, лица, имеющего право пользования данным помещением на условиях социального найма, достигшего 14-летнего возраста, и/или его законного представителя или лица, уполномоченного в установленном порядке, об отсутствии намерений оформлять приватизацию.

Отказ в приватизации жилого помещения одного или нескольких лиц, зарегистрированных по месту жительства с заявителем.

Использованное ранее право на приватизацию.

Обращение с запросом о приватизации жилого помещения, находящегося в аварийном состоянии, в общежитии, служебного жилого помещения.

Отсутствие/непредставление сведений, подтверждающих участие (неучастие) в приватизации, из других субъектов Российской Федерации.

Отсутствие права собственности на приватизируемое заявителем жилое помещение у органа государственной власти, органа местного самоуправления субъекта Российской Федерации, предоставляющего муниципальную.

Изменение паспортных и/или иных персональных данных в период предоставления муниципальной услуги.

Адрес жилого помещения.

Изменение состава лиц, совместно проживающих в приватизируемом жилом помещении с заявителем, в период предоставления муниципальной услуги.

Наличие в составе семьи заявителя лиц, зарегистрированных в приватизируемом жилом помещении, лиц, имеющих право пользования данным помещением на условиях социального найма (в случае, если от соответствующих лиц не представлено согласие на приватизацию жилого помещения или не представлены сведения, подтверждающие отсутствие у соответствующих лиц права на приватизацию жилого помещения);

граждан, выбывших в организацию стационарного социального обслуживания;

временно отсутствующих граждан (выбывших для прохождения службы в ряды Вооруженных сил, на период учебы/работы, в жилых помещениях, предоставляемых для временного проживания);

граждан, выбывших в места лишения свободы или осужденных к принудительным работам (в соответствии с постановлением Конституционного Суда Российской Федерации от 23 июня 1995 г. № 8-П);

граждан, снятых с регистрационного учета на основании судебных решений, но сохранивших право пользования жилым помещением;

граждан, снятых с регистрационного учета без указания точного адреса.

В случае непредставления документов, выражающих волю граждан вышеперечисленных категорий в отношении приватизации жилого помещения (согласие на отказ/доверенность), или документов, подтверждающих прекращение права на жилое помещение.

Наличие в составе семьи заявителя лиц, зарегистрированных в приватизируемом жилом помещении, лиц, имеющих право пользования данным помещением на условиях социального найма, граждан, признанных на основании судебных решений безвестно отсутствующими.

Решение органа, осуществляющего государственную регистрацию прав на недвижимое имущество и сделок с ним, государственный кадастровый учет недвижимого имущества, об отказе в государственной регистрации прав (перехода прав) на приватизируемое жилое помещение в случаях, когда причина отказа не может быть устранена самостоятельно Департаментом.

Оспаривание в судебном порядке права на жилое помещение, в отношении которого подан запрос.

Перечень услуг, которые являются необходимыми и обязательными для предоставления муниципальной услуги, в том числе сведения о документе (документах), выдаваемом (выдаваемыми) организациями, участвующими в предоставлении муниципальной услуги

Услуги, необходимые и обязательные для предоставления муниципальной услуги, отсутствуют.

Порядок, размер и основания взимания государственной пошлины или иной оплаты, взимаемой за предоставление муниципальной услуги

Предоставление муниципальной услуги осуществляется бесплатно.

Услуги, необходимые и обязательные для предоставления муниципальной услуги, отсутствуют.

Максимальный срок ожидания в очереди при подаче запроса о предоставлении муниципальной услуги и при получении результата предоставления муниципальной услуги

Максимальный срок ожидания в очереди при подаче запроса о предоставлении муниципальной услуги и при получении результата предоставления муниципальной услуги в КУМИ или МФЦ составляет не более 15 минут.

Срок и порядок регистрации запроса заявителя о предоставлении муниципальной услуги, в том числе в электронной форме

Срок регистрации заявления о предоставлении муниципальной услуги подлежат регистрации в администрации сельского поселения Чувашское Урметьево в течение 15 минут с момента приема заявления и документов, необходимых для предоставления муниципальной услуги.

Требования к помещениям, в которых предоставляется муниципальная услуга

Местоположение административных зданий, в которых осуществляется прием заявлений и документов, необходимых для предоставления муниципальной услуги, а также выдача результатов предоставления муниципальной услуги, должно обеспечивать удобство для граждан с точки зрения пешеходной доступности от остановок общественного транспорта.

В случае, если имеется возможность организации стоянки (парковки) возле здания (строения), в котором размещено помещение приема и выдачи документов, организуется стоянка (парковка) для личного автомобильного транспорта заявителей. За пользование стоянки (парковки) с заявителей плата не взимается.

Для парковки специальных автотранспортных средств инвалидов на стоянке (парковке) выделяется не менее 10% мест (но не менее одного места) для бесплатной парковки транспортных средств, управляемых инвалидами I, II групп, а также инвалидами III группы в порядке, установленном Правительством Российской Федерации, и транспортных средств, перевозящих таких инвалидов и (или) детей-инвалидов.

В целях обеспечения беспрепятственного доступа заявителей, в том числе передвигающихся на инвалидных колясках, вход в здание и помещения, в которых предоставляется муниципальная услуга, оборудуются пандусами, поручнями, тактильными (контрастными) предупреждающими элементами, иными специальными приспособлениями, позволяющими обеспечить беспрепятственный доступ и передвижение инвалидов, в соответствии с законодательством Российской Федерации о социальной защите инвалидов.

Центральный вход в здание администрации поселения должен быть оборудован информационной табличкой (вывеской), содержащей информацию:

наименование;

местонахождение и юридический адрес;

режим работы;

график приема;

номера телефонов для справок.

Помещения, в которых предоставляется муниципальная услуга, должны соответствовать санитарно-эпидемиологическим правилам и нормативам.

Помещения, в которых предоставляется муниципальная услуга, оснащаются:

противопожарной системой и средствами пожаротушения;

системой оповещения о возникновении чрезвычайной ситуации;

средствами оказания первой медицинской помощи;

туалетными комнатами для посетителей.

Зал ожидания Заявителей оборудуется стульями, скамьями, количество которых определяется исходя из фактической нагрузки и возможностей для их размещения в помещении, а также информационными стендами.

Тексты материалов, размещенных на информационном стенде, печатаются удобным для чтения шрифтом, без исправлений, с выделением наиболее важных мест полужирным шрифтом.

Места для заполнения заявлений оборудуются стульями, столами (стойками), бланками заявлений, письменными принадлежностями.

Места приема Заявителей оборудуются информационными табличками (вывесками) с указанием:

номера кабинета и наименования отдела;

фамилии, имени и отчества (последнее - при наличии), должности ответственного лица за прием документов;

графика приема Заявителей.

Рабочее место каждого ответственного лица за прием документов, должно быть оборудовано персональным компьютером с возможностью доступа к необходимым информационным базам данных, печатающим устройством (принтером) и копирующим устройством.

Лицо, ответственное за прием документов, должно иметь настольную табличку с указанием фамилии, имени, отчества (последнее - при наличии) и должности.

При предоставлении муниципальной услуги инвалидам обеспечиваются:

возможность беспрепятственного доступа к объекту (зданию, помещению), в котором предоставляется муниципальная услуга;

возможность самостоятельного передвижения по территории, на которой расположены здания и помещения, в которых предоставляется муниципальная услуга, а также входа в такие объекты и выхода из них, посадки в транспортное средство и высадки из него, в том числе с использованием кресла-коляски;

сопровождение инвалидов, имеющих стойкие расстройства функции зрения и самостоятельного передвижения;

надлежащее размещение оборудования и носителей информации, необходимых для обеспечения беспрепятственного доступа инвалидов зданиям и помещениям, в которых предоставляется муниципальная услуга, с учетом ограничений их жизнедеятельности;

дублирование необходимой для инвалидов звуковой и зрительной информации, а также надписей, знаков и иной текстовой и графической информации знаками, выполненными рельефно-точечным шрифтом Брайля;

## ОФИЦИАЛЬНОЕ ОПУБЛИКОВАНИЕ

допуск сурдопереводчика и тифлосурдопереводчика;  
допуск собаки-проводника при наличии документа, подтверждающего ее специальное обучение, на объекты (здания, помещения), в которых предоставляются муниципальная услуга; оказание инвалидам помощи в преодолении барьеров, мешающих получению ими муниципальных услуг наравне с другими лицами.

Показатели доступности и качества муниципальной услуги

Основными показателями доступности предоставления муниципальной услуги являются: наличие полной и понятной информации о порядке, сроках и ходе предоставления муниципальной услуги в информационно-телекоммуникационных сетях общего пользования (в том числе в сети «Интернет»), средствах массовой информации;

возможность получения заявителем уведомлений о предоставлении муниципальной услуги с помощью ЕПГУ;

возможность получения информации о ходе предоставления муниципальной услуги, в том числе с использованием информационно-коммуникационных технологий.

Основными показателями качества предоставления муниципальной услуги являются:

своевременность предоставления муниципальной услуги в соответствии со стандартом ее предоставления, установленным настоящим Административным регламентом;

минимально возможное количество взаимодействий гражданина с должностными лицами, участвующими в предоставлении муниципальной услуги;

отсутствие обоснованных жалоб на действия (бездействия) сотрудников и их некорректное (невнимательное) отношение к заявителям;

отсутствие нарушений установленных сроков в процессе предоставления муниципальной услуги;

отсутствие заявлений об оспаривании решений, действий (бездействия) администрации поселения, его должностных лиц, принимаемых (совершенных) при предоставлении муниципальной услуги, по итогам рассмотрения которых вынесены решения об удовлетворении (частичном удовлетворении) требований заявителей.

Иные требования, в том числе учитывающие особенности предоставления муниципальной услуги в многофункциональных центрах, особенности предоставления муниципальной услуги по экстерриториальному принципу и особенности предоставления муниципальной услуги в электронной форме

Предоставление муниципальной услуги по экстерриториальному принципу осуществляется в части обеспечения возможности подачи заявлений посредством ЕПГУ и получения результата муниципальной услуги в МФЦ.

Заявителю обеспечивается возможность представления заявления и прилагаемых документов в форме электронных документов посредством ЕПГУ.

В этом случае заявитель или его представитель авторизуется на ЕПГУ посредством подтвержденной учетной записи в ЕСИА, заполняет заявление о предоставлении муниципальной услуги с использованием интерактивной формы в электронном виде.

Заполненное заявление о предоставлении муниципальной услуги отправляется заявителем вместе с прикрепленными электронными образцами документов, необходимыми для предоставления муниципальной услуги, в администрации. При авторизации в ЕСИА заявление о предоставлении муниципальной услуги считается подписанным простой электронной подписью заявителя, представителя, уполномоченного на подписание заявления.

Результаты предоставления муниципальной услуги, указанные в пункте 2.5 настоящего Административного регламента, направляются заявителю, представителю в личный кабинет на ЕПГУ в форме электронного документа, подписанного усиленной квалифицированной электронной подписью уполномоченного должностного лица Администрации поселения в случае направления заявления посредством ЕПГУ.

В случае направления заявления посредством ЕПГУ результат предоставления муниципальной услуги также может быть выдан заявителю на бумажном носителе в МФЦ в порядке, предусмотренном пунктом 6.4 настоящего Административного регламента.

Электронные документы представляются в следующих форматах:

- xml - для формализованных документов;
- doc, docx, odt - для документов с текстовым содержанием, не включающим формулы (за исключением документов, указанных в подпункте "в" настоящего пункта);
- xls, xlsx, ods - для документов, содержащих расчеты;
- pdf, jpg, jpeg - для документов с текстовым содержанием, в том числе включающих формулы и (или) графические изображения (за исключением документов, указанных в подпункте "в" настоящего пункта), а также документов с графическим содержанием.

Допускается формирование электронного документа путем сканирования непосредственно с оригинала документа (использование копий не допускается), которое осуществляется с сохранением ориентации оригинала документа в разрешении 300 - 500 dpi (масштаб 1:1) с использованием следующих режимов:

«черно-белый» (при отсутствии в документе графических изображений и (или) цветного текста);

«оттенки серого» (при наличии в документе графических изображений, отличных от цветного графического изображения);

«цветной» или «режим полной цветопередачи» (при наличии в документе цветных графических изображений либо цветного текста);

сохранением всех аутентичных признаков подлинности, а именно: графической подписи лица, печати, углового штампа бланка;

количество файлов должно соответствовать количеству документов, каждый из которых содержит текстовую и (или) графическую информацию.

Электронные документы должны обеспечивать:

возможность идентифицировать документ и количество листов в документе;  
для документов, содержащих структурированные по частям, главам, разделам (подразделам) данные и закладки, обеспечивающие переходы по оглавлению и (или) к содержащимся в тексте рисункам и таблицам.

Документы, подлежащие представлению в форматах xls, xlsx или ods, формируются в виде отдельного электронного документа.

Состав, последовательность и сроки выполнения административных процедур (действий), требования к порядку их выполнения, в том числе особенности выполнения административных процедур в электронной форме

Исчерпывающий перечень административных процедур

Предоставление муниципальной услуги включает в себя следующие административные процедуры:

- проверка документов и регистрация заявления;
- получение сведений посредством СМЭВ;
- рассмотрение документов и сведений;
- принятие решения;
- выдача результата;
- внесение результата муниципальной услуги в реестр юридически значимых записей.

Перечень административных процедур (действий) при предоставлении муниципальной услуги в электронной форме

При предоставлении муниципальной услуги в электронной форме заявителю обеспечиваются:

- получение информации о порядке и сроках предоставления муниципальной услуги;
- формирование заявления;
- прием и регистрация Администрацией поселения заявления и иных документов, необходимых для предоставления муниципальной услуги;
- получение результата предоставления муниципальной услуги;
- получение сведений о ходе рассмотрения заявления;
- осуществление оценки качества предоставления муниципальной услуги;
- досудебное (внесудебное) обжалование решений и действий (бездействия) администрации поселения либо действия (бездействие) должностных лиц администрации поселения, предоставляющего муниципальную, либо муниципального служащего.

Порядок осуществления административных процедур (действий) в электронной форме

Формирование заявления.

Формирование заявления осуществляется посредством заполнения электронной формы заявления на ЕПГУ без необходимости дополнительной подачи заявления в какой-либо иной форме.

Форматно-логическая проверка сформированного заявления осуществляется после заполнения заявления каждым из полей электронной формы заявления. При выявлении некорректно заполненного поля электронной формы заявления заявитель уведомляется о характере выявленной ошибки и порядке ее устранения посредством информационного сообщения непосредственно в электронной форме заявления.

При формировании заявления заявителю обеспечивается:

- возможность копирования и сохранения заявления и иных документов, указанных в пункте 2.8 настоящего Административного регламента, необходимых для предоставления муниципальной услуги;
- возможность печати на бумажном носителе копии электронной формы заявления;
- сохранение ранее введенных в электронную форму заявления значений в любой момент по желанию пользователя, в том числе при возникновении ошибок ввода и возврате для повторного ввода значений в электронную форму заявления;
- заполнение полей электронной формы заявления до начала ввода сведений заявителем с использованием сведений, размещенных в ЕСИА, и сведений, опубликованных на ЕПГУ, в части, касающейся сведений, отсутствующих в ЕСИА;
- возможность вернуться на любой из этапов заполнения электронной формы заявления без потери ранее введенной информации;
- возможность доступа заявителя на ЕПГУ к ранее поданным им заявлениям в течение не менее одного года, а также частично сформированных заявлений - в течение не менее 3 месяцев.

Сформированное и подписанное заявление и иные документы, необходимые для предоставления муниципальной услуги, направляются в Администрацию посредством ЕПГУ.

Администрация обеспечивает в срок не позднее 1 рабочего дня с момента подачи заявления на ЕПГУ, а в случае его поступления в нерабочий или праздничный день, - в следующий за ним первый рабочий день:

- прием документов, необходимых для предоставления муниципальной услуги, и направление заявителю электронного сообщения о поступлении заявления;
- регистрацию заявления и направление заявителю уведомления о регистрации заявления либо об отказе в приеме документов, необходимых для предоставления муниципальной услуги.

Электронное заявление становится доступным для должностного лица администрации поселения, ответственного за прием и регистрацию заявления (далее - ответственное должностное лицо), в государственной информационной системе, используемой Администрацией поселения для предоставления муниципальной услуги (далее - ГИС).

Ответственное должностное лицо:

проверяет наличие электронных заявлений, поступивших с ЕПГУ, с периодом не реже 2 раз в день;

рассматривает поступившие заявления и приложенные образцы документов (документы); производит действия в соответствии с пунктом 3.4 настоящего Административного регламента.

Заявителю в качестве результата предоставления муниципальной услуги обеспечивается возможность получения документа:

в форме электронного документа, подписанного усиленной квалифицированной электронной подписью уполномоченного должностного лица КУМИ, направленного заявителю в личный кабинет на ЕПГУ;

в виде бумажного документа, подтверждающего содержание электронного документа, который заявителю получает при личном обращении в МФЦ.

Получение информации о ходе рассмотрения заявления и о результате предоставления муниципальной услуги производится в личном кабинете на ЕПГУ, при условии авторизации. Заявитель имеет возможность просматривать статус электронного заявления, а также информацию о дальнейших действиях в личном кабинете по собственной инициативе, в любое время.

При предоставлении муниципальной услуги в электронной форме заявителю направляются:

- уведомление о приеме и регистрации заявления и иных документов, необходимых для предоставления муниципальной услуги, содержащее сведения о факте приема заявления и документов, необходимых для предоставления муниципальной услуги, и начале процедуры предоставления муниципальной услуги, а также сведения о дате и времени окончания предоставления муниципальной услуги либо мотивированный отказ в приеме документов, необходимых для предоставления муниципальной услуги;
- уведомление о результатах рассмотрения документов, необходимых для предоставления муниципальной услуги, содержащее сведения о принятии положительного решения о предоставлении муниципальной услуги и возможности получить результат предоставления муниципальной услуги либо мотивированный отказ в предоставлении муниципальной услуги.

Оценка качества предоставления муниципальной услуги.

Оценка качества предоставления муниципальной услуги осуществляется в соответствии с Правилами оценки гражданами эффективности деятельности руководителей территориальных органов федеральных органов исполнительной власти (их структурных подразделений) с учетом качества предоставления ими муниципальных услуг, а также применения результатов указанной оценки как основания для принятия решений о досрочном прекращении исполнения соответствующими руководителями своих должностных обязанностей, утвержденных постановлением Правительства Российской Федерации от 12 декабря 2012 года № 1284 «Об оценке гражданами эффективности деятельности руководителей территориальных органов федеральных органов исполнительной власти (их структурных подразделений) и территориальных органов государственных внебюджетных фондов (их региональных отделений) с учетом качества предоставления муниципальных услуг, руководителей МФЦ предоставления государственных и муниципальных услуг с учетом качества организации предоставления государственных и муниципальных услуг, а также о применении результатов указанной оценки как основания для принятия решений о досрочном прекращении исполнения соответствующими руководителями своих должностных обязанностей».

Заявителю обеспечивается возможность направления жалобы на решения, действия или бездействие администрации поселения, должностного лица администрации поселения либо муниципального служащего в соответствии со статьей 11.2 Федерального закона № 210-ФЗ и в порядке, установленном постановлением Правительства Российской Федерации от 20 ноября 2012 года № 1198 «О федеральной государственной информационной системе, обеспечивающей процесс досудебного, (внесудебного) обжалования решений и действий (бездействия), совершенных при предоставлении государственных и муниципальных услуг».

Порядок исправления допущенных опечаток и ошибок в выданных в результате предоставления муниципальной услуги документах

В случае выявления опечаток и ошибок заявитель вправе обратиться в администрацию поселения с заявлением с приложением документов, указанных в пункте 2.8. настоящего Административного регламента.

Основания отказа в приеме заявления об исправлении опечаток и ошибок указаны в пункте 2.12 настоящего Административного регламента.

Исправление допущенных опечаток и ошибок в выданных в результате предоставления муниципальной услуги документах осуществляется в следующем порядке:

Заявитель при обнаружении опечаток и ошибок в документах, выданных в результате предоставления муниципальной услуги, обращается лично в администрацию поселения с заявлением о необходимости исправления опечаток и ошибок, в котором содержится указание на их описание.

Администрация при получении заявления, указанного в подпункте 3.13.1 пункта 3.13

## ОФИЦИАЛЬНОЕ ОПУБЛИКОВАНИЕ

настоящего подраздела, рассматривает необходимость внесения соответствующих изменений в документы, являющиеся результатом предоставления муниципальной услуги.

Администрация поселения обеспечивает устранение опечаток и ошибок в документах, являющихся результатом предоставления муниципальной услуги.

Срок устранения опечаток и ошибок не должен превышать 3 (трех) рабочих дней с даты регистрации заявления, указанного в подпункте 3.13.1 пункта 3.13 настоящего подраздела.

Формы контроля за исполнением административного регламента

Порядок осуществления текущего контроля за соблюдением и исполнением ответственными должностными лицами положений административного регламента и иных нормативных правовых актов, устанавливающих требования к предоставлению муниципальной услуги, а также принятием ими решений

Текущий контроль за соблюдением и исполнением настоящего Административного регламента, иных нормативных правовых актов, устанавливающих требования к предоставлению муниципальной услуги, осуществляется на постоянной основе должностными лицами администрации сельского поселения, уполномоченными на осуществление контроля за предоставлением муниципальной услуги.

Для текущего контроля используются сведения служебной корреспонденции, устная и письменная информация специалистов и должностных лиц администрации поселения.

Текущий контроль осуществляется путем проведения проверок: решений о предоставлении (об отказе в предоставлении) муниципальной услуги; выявления и устранения нарушений прав граждан; рассмотрения, принятия решений и подготовки ответов на обращения граждан, содержащие жалобы на решения, действия (бездействия) должностных лиц.

Порядок и периодичность осуществления плановых и внеплановых проверок полноты и качества предоставления муниципальной услуги, в том числе порядок и формы контроля за полнотой и качеством предоставления муниципальной услуги

Контроль за полнотой и качеством предоставления муниципальной услуги включает в себя проведение плановых и внеплановых проверок.

Плановые проверки осуществляются на основании годовых планов работы администрации, утверждаемых руководителем администрации поселения. При плановой проверке полноты и качества предоставления муниципальной услуги контролю подлежат:

соблюдение сроков предоставления муниципальной услуги;

соблюдение положений настоящего Административного регламента;

правильность и обоснованность принятого решения об отказе в предоставлении муниципальной услуги.

Основанием для проведения внеплановых проверок являются:

получение от государственных органов, органов местного самоуправления информации о предполагаемых или выявленных нарушениях нормативных правовых актов Российской Федерации, нормативных правовых актов сельского поселения Чувашское Урметьево; обращение граждан и юридических лиц на нарушения законодательства, в том числе на качество предоставления муниципальной услуги

обращения граждан и юридических лиц на нарушения законодательства, в том числе на качество предоставления муниципальной услуги.

Ответственность должностных лиц за решения и действия (бездействия), принимаемые (осуществляемые) ими в ходе предоставления муниципальной услуги

По результатам проведенных проверок в случае выявления нарушений положений настоящего Административного регламента, нормативных правовых актов администрации сельского поселения осуществляется привлечение виновных лиц к ответственности в соответствии с законодательством Российской Федерации.

Персональная ответственность должностных лиц за правильность и своевременность принятия решения о предоставлении (об отказе в предоставлении) муниципальной услуги закрепляется в их должностных регламентах в соответствии с требованиями законодательства.

Требования к порядку и формам контроля за предоставлением муниципальной услуги, в том числе со стороны граждан, их объединений и организаций

Граждане, их объединения и организации имеют право осуществлять контроль за предоставлением муниципальной услуги путем получения информации о ходе предоставления муниципальной услуги, в том числе о сроках завершения административных процедур (действий).

Граждане, их объединения и организации также имеют право: направлять замечания и предложения по улучшению доступности и качества предоставления муниципальной услуги; вносить предложения о мерах по устранению нарушений настоящего Административного регламента.

Должностные лица Администрации поселения принимают меры к прекращению допущенных нарушений, устраняют причины и условия, способствующие совершению нарушений.

Информация о результатах рассмотрения замечаний и предложений граждан, их объединений и организаций доводится до сведения лиц, направивших эти замечания и предложения.

Досудебный (внесудебный) порядок обжалования решений и действий (бездействия) органа, предоставляющего муниципальную услугу, а также их должностных лиц, муниципальных служащих

Заявитель имеет право на обжалование решения и (или) действий (бездействия) администрации поселения, должностных лиц администрации поселения, МФЦ, а также работника многофункционального центра при предоставлении муниципальной услуги в досудебном (внесудебном) порядке (далее - жалоба).

Органы местного самоуправления, организации и уполномоченные на рассмотрение жалобы лица, которым может быть направлена жалоба заявителя в досудебном (внесудебном) порядке;

В досудебном (внесудебном) порядке заявитель (представитель) вправе обратиться с жалобой в письменной форме на бумажном носителе или в электронной форме:

- руководителю МФЦ, главе администрации сельского поселения.

В администрации сельского поселения, МФЦ, определяются уполномоченные на рассмотрение жалоб должностные лица.

Способы информирования заявителей о порядке подачи и рассмотрения жалобы, в том числе с использованием Единого портала и муниципальных услуг (функций)

Информация о порядке подачи и рассмотрения жалобы размещается на информационных стендах в местах предоставления муниципальной услуги, на сайте администрации поселения, ЕПГУ, а также предоставляется в устной форме по телефону и (или) на личном приеме либо в письменной форме почтовым отправлением по адресу, указанному заявителем (представителем).

Перечень нормативных правовых актов, регулирующих порядок досудебного (внесудебного) обжалования действий (бездействия) и (или) решений, принятых (осуществленных) в ходе предоставления муниципальной услуги

Порядок досудебного (внесудебного) обжалования решений и действий администрации поселения, предоставляющего муниципальную услугу, а также его должностных лиц регулируется:

Федеральным законом «Об организации предоставления государственных и муниципальных услуг»;

Постановлением Правительства Российской Федерации от 20 ноября 2012 года № 1198 «О федеральной государственной информационной системе, обеспечивающей процесс досудебного (внесудебного) обжалования решений и действий (бездействия), совершенных при предоставлении государственных и муниципальных услуг».

Особенности выполнения административных процедур (действий) в многофункциональных центрах предоставления муниципальных услуг

Исчерпывающий перечень административных процедур (действий) при предоставлении муниципальной услуги, выполняемых

многофункциональными центрами

6.1 Многофункциональный центр осуществляет: информирование заявителей о порядке предоставления муниципальной услуги в МФЦ, по иным вопросам, связанным с предоставлением муниципальной услуги, а также консультирование заявителей о порядке предоставления муниципальной услуги в МФЦ;

выдачу заявителю результата предоставления муниципальной услуги, на бумажном носителе, подтверждающих содержание электронных документов, направленных в многофункциональный центр по результатам предоставления муниципальной услуги, а также выдачу документов, включая составление на бумажном носителе и заверение выписок из информационных систем органов, предоставляющих муниципальные услуги;

иные процедуры и действия, предусмотренные Федеральным законом № 210-ФЗ.

В соответствии с частью 1.1 статьи 16 Федерального закона № 210-ФЗ для реализации своих функций многофункциональные центры вправе привлекать иные организации.

Информирование заявителей

Информирование заявителя многофункциональными центрами осуществляется следующими способами:

а) посредством привлечения средств массовой информации, а также путем размещения информации на официальных сайтах и информационных стендах МФЦ;

б) при обращении заявителя в многофункциональный центр лично, по телефону, посредством почтовых отправлений, либо по электронной почте.

При личном обращении работник многофункционального центра подробно информирует заявителей по интересующим их вопросам в вежливой корректной форме с использованием официально-делового стиля речи. Рекомендуемое время предоставления консультации - не более 15 минут, время ожидания в очереди в секторе информирования для получения информации о муниципальных услугах не может превышать 15 минут.

Ответ на телефонный звонок должен начинаться с информации о наименовании организации, фамилии, имени, отчестве и должности работника многофункционального центра, принявшего телефонный звонок. Индивидуальное устное консультирование при обращении заявителя по телефону работник многофункционального центра осуществляет не более 10 минут;

В случае если для подготовки ответа требуется более продолжительное время, работник многофункционального центра, осуществляющий индивидуальное устное консультирование по телефону, может предложить заявителю:

изложить обращение в письменной форме (ответ направляется Заявителю в соответствии со способом, указанным в обращении);

назначить другое время для консультации.

При консультировании по письменным обращениям заявителей ответ направляется в письменном виде в срок не позднее 30 календарных дней с момента регистрации обращения в форме электронного документа по адресу электронной почты, указанному в обращении, поступившем в многофункциональный центр в форме электронного документа, и в письменной форме по почтовому адресу, указанному в обращении, поступившем в многофункциональный центр в письменной форме.

Выдача заявителю результата предоставления муниципальной услуги

При наличии в заявлении о предоставлении муниципальной услуги указания о выдаче результатов оказания услуги через многофункциональный центр, администрация поселения передает документы в многофункциональный центр для последующей выдачи заявителю (представителю) способом, согласно заключенным соглашениям о взаимодействии заключенным между администрацией сельского поселения и многофункциональным центром. Порядок и сроки передачи Администрацией поселения таких документов в многофункциональный центр определяются соглашением о взаимодействии, заключенным ими в порядке, установленном Постановлением № 797 от 27 сентября 2011 г.

Принем заявителей для выдачи документов, являющихся результатом муниципальной услуги, в порядке очередности при получении номерного талона из терминала электронной очереди, соответствующего цели обращения, либо по предварительной записи.

Работник многофункционального центра осуществляет следующие действия: устанавливает личность заявителя на основании документа, удостоверяющего личность в соответствии с законодательством Российской Федерации;

проверяет полномочия представителя заявителя (в случае обращения представителя заявителя);

определяет статус исполнения заявления заявителя в ГИС;

распечатывает результат предоставления муниципальной услуги в виде экземпляра электронного документа на бумажном носителе и заверяет его с использованием печати многофункционального центра;

заверяет экземпляр электронного документа на бумажном носителе с использованием печати многофункционального центра;

выдает документы заявителю, при необходимости запрашивает у заявителя подписи за каждый выданный документ;

запрашивает согласие заявителя на участие в sms-опросе для оценки качества предоставленных услуг многофункциональным центром.

Приложение 1  
к Административному регламенту  
предоставления муниципальной  
услуги «Передача в собственность  
граждан занимаемых ими жилых  
помещений жилищного фонда  
(приватизация жилищного фонда)»

Сведения о заявителе:	Кому адресован документ:
(Ф.И.О. физического лица)	(наименование уполномоченного органа исполнительной власти субъекта Российской Федерации или органа местного самоуправления)
Документ, удостоверяющий личность (вид документа) (серия, номер) (кем, когда выдан)	
СНИЛС	
	(адрес регистрации по месту жительства)
	(адрес регистрации по месту жительства)
Контактная информация Тел. _____ эл. почта _____	
	Заявление
Прошу предоставить муниципальную услугу «Передача в собственность граждан занимаемых ими жилых помещений жилищного фонда (приватизация жилищного фонда) в отношении жилого помещения по адресу:	

## ОФИЦИАЛЬНОЕ ОПУБЛИКОВАНИЕ

Настоящим подтверждаю, что ранее право на участие в приватизации на территории Российской Федерации не использовал.

Документы, необходимые для предоставления муниципальной услуги, прилагаются.

Конечный результат предоставления муниципальной услуги (решение о заключении договора о передаче жилого помещения в собственность граждан с приложением проекта договора о передаче жилого помещения в собственность граждан в форме электронного документа, подписанного усиленной электронной подписью) прошу представить с использованием Единого портала государственных и муниципальных услуг (функций) в форме электронного документа.

Решение об отказе в приеме документов, необходимых для предоставления муниципальной услуги, прошу: вручить лично, представить с использованием Единого портала государственных и муниципальных услуг (функций) в форме электронного документа (нужное подчеркнуть).

Решение о приостановлении предоставления муниципальной услуги прошу: вручить лично, представить с использованием Единого портала государственных и муниципальных услуг (функций) в форме электронного документа (нужное подчеркнуть).

Решение об отказе в предоставлении муниципальной услуги прошу: вручить лично, представить с использованием Единого портала государственных и муниципальных услуг (функций) в форме электронного документа (нужное подчеркнуть).

(подпись) \_\_\_\_\_ (расшифровка подписи)

Дата \_\_\_\_\_

Настоящим подтверждаю свое согласие на осуществление администрацией сельского поселения следующих действий с моими персональными данными (персональными данными недееспособного лица - субъекта персональных данных (в случае, если заявитель является законным представителем): их обработку (включая сбор, систематизацию, накопление, хранение, уточнение (обновление, изменение), использование, обезличивание, распространение (в том числе передачу третьим лицам), блокирование, уничтожение персональных данных), в том числе в автоматизированном режиме, в целях получения информации об этапе предоставления муниципальной услуги, о результате предоставления муниципальной услуги, а также на их использование органами государственной власти субъекта Российской Федерации/органами местного самоуправления (указать наименование), подведомственными им организациями.

Настоящим также подтверждаю свое согласие на получение мною информации о предоставлении муниципальной услуги, а также о деятельности органов государственной власти субъекта Российской Федерации/органов местного самоуправления (указать наименование) и подведомственных им организаций.

Указанная информация может быть предоставлена мне с применением голосовых коммуникаций (путем рассылки по сети подвижной радиотелефонной связи коротких текстовых sms-сообщений, рассылки ussd-сообщений и др.), посредством направления мне сведений по информационно-телекоммуникационной сети Интернет на предоставленные мною номер телефона и (или) адрес электронной почты.

Настоящее согласие не устанавливает предельных сроков обработки данных.

Порядок отзыва согласия на обработку персональных данных мною известен. Контактная информация субъекта персональных данных для предоставления информации об обработке персональных данных, а также в иных случаях, предусмотренных законодательством:

(почтовый адрес), (телефон), \_\_\_\_\_ (адрес электронной почты).

Подпись \_\_\_\_\_ (расшифровка подписи)

Дата \_\_\_\_\_

Запрос принят: Ф.И.О. должностного лица (работника), уполномоченного на прием запроса

Подпись \_\_\_\_\_ (расшифровка подписи)

Дата \_\_\_\_\_

Приложение 2  
к Административному регламенту  
предоставления муниципальной  
услуги «Передача в собственность  
граждан занимаемых ими жилых  
помещений жилищного фонда  
(приватизация жилищного фонда)»

Форма

Сведения о заявителе, которому адресован документ  
(Ф.И.О. физического лица)  
Документ, удостоверяющий личность (вид документа)  
\_\_\_\_\_  
(серия, номер)  
(кем, когда выдан) Контактная информация:  
тел. \_\_\_\_\_  
эл. почта \_\_\_\_\_

Дата \_\_\_\_\_

Решение об отказе в приеме документов, необходимых  
для предоставления муниципальной услуги

Настоящим подтверждается, что при приеме запроса и документов, необходимых для предоставления муниципальной услуги («Передача в собственность граждан занимаемых ими жилых помещений жилищного фонда (приватизация жилищного фонда)»), были выявлены следующие основания для отказа в приеме документов (в Решении об отказе указывается конкретное основание (основания) для отказа в приеме документов):

представленные запрос и иные документы, необходимые для предоставления муниципальной услуги, не соответствуют требованиям, установленным правовыми актами Российской Федерации, правовыми актами субъекта Российской Федерации, настоящим Административным регламентом;

представленные документы утратили силу (данное основание применяется в случаях истечения срока действия документа, если срок действия документа указан в документе либо определен законодательством, а также в иных случаях, предусмотренных законодательством Российской Федерации);

заявителем представлен неполный комплект документов, предусмотренных пунктом 2.8. настоящего Административного регламента, подлежащих

обязательному представлению заявителем;

представленные документы содержат недостоверные и (или) противоречивые сведения;

подача запроса от имени заявителя не уполномоченным на то лицом;

обращение за предоставлением муниципальной услуги лица, не являющегося заявителем на предоставление муниципальной услуги в соответствии с настоящим Регламентом (в случае, если указанное основание может быть выявлено при приеме запроса и документов, необходимых для предоставления муниципальной услуги);

обращение за муниципальной услугой в администрация или МФЦ, не предоставляющие требующуюся заявителю муниципальную услугу;

некорректное заполнение обязательных полей в форме интерактивного запроса на Портале;

наличие противоречивых сведений в представленных документах и в интерактивном запросе;

представление документов, не подписанных в установленном порядке;

запрос и иные документы в электронной форме подписаны с использованием электронной подписи, не принадлежащей заявителю.

В связи с изложенным принято решение об отказе в приеме запроса и иных документов, необходимых для предоставления муниципальной услуги.

М.П.

Подпись заявителя, подтверждающая получение Решения об отказе в приеме документов

(подпись) \_\_\_\_\_ (инициалы, фамилия заявителя) \_\_\_\_\_ (дата)

АДМИНИСТРАЦИЯ  
СЕЛЬСКОГО ПОСЕЛЕНИЯ  
ЭШТЕБЕНЬКИНО  
МУНИЦИПАЛЬНОГО РАЙОНА  
ЧЕЛНО-ВЕРШИНСКИЙ  
САМАРСКОЙ ОБЛАСТИ

ПО С Т А Н О В Л Е Н И Е

от 30 декабря 2022 г. № 54

Об утверждении административного регламента предоставления муниципальной услуги «Предоставление выписки из похозяйственной книги о наличии у гражданина права на земельный участок»

В соответствии с постановлением Правительства Российской Федерации от 11 ноября 2005 года № 679 «О порядке разработки и утверждения административных регламентов исполнения государственных функций (предоставления государственных услуг», Федеральным законом от 06.10.2003 г. № 131-ФЗ «Об общих принципах организации местного самоуправления в Российской Федерации», Федеральным законом от 2.05.2006 № 59-ФЗ «О порядке рассмотрения обращений граждан Российской Федерации», руководствуясь Уставом сельского поселения Эштебенькино, администрация сельского поселения

ПО С Т А Н О В Л Я Е Т:

1. Утвердить административный регламент по предоставлению муниципальной услуги «Предоставление выписки из похозяйственной книги о наличии у гражданина права на земельный участок» (Приложение).

2. Опубликовать настоящее постановление в газете «Официальный вестник» и разместить на официальном сайте сельского поселения Эштебенькино в сети Интернет.

3. Настоящее постановление вступает в силу со дня его официального опубликования.

Глава сельского поселения  
Эштебенькино

Л.В.Соколова

Приложение к постановлению администрации сельского поселения Эштебенькино муниципального района Челно-Вершинский Самарской области от 30.12.2022 г. №54

АДМИНИСТРАТИВНЫЙ РЕГЛАМЕНТ  
по предоставлению муниципальной услуги  
«Предоставление выписки из похозяйственной книги  
о наличии у гражданина права на земельный участок»

I. ОБЩИЕ ПОЛОЖЕНИЯ

1.1. Формулировка муниципальной услуги:

Административный регламент по исполнению муниципальной услуги «Предоставление выписки из похозяйственной книги о наличии у гражданина права на земельный участок» разработан в целях повышения качества исполнения муниципальной услуги, повышения эффективности деятельности органов исполнительной власти, создания комфортных условий для участников отношений, возникающих при исполнении муниципальной услуги, и определяет сроки и последовательность действий (административных процедур) по ее исполнению.

1.2. Перечень нормативных правовых актов, регулирующих предоставление муниципальной услуги:

Предоставление муниципальной услуги осуществляется в соответствии с:

- Конституции Российской Федерации;

- Гражданским кодексом Российской Федерации;

- Федеральным законом от 07 июля 2003 года № 112-ФЗ «О личном подсобном хозяйстве»;

- Федеральным Законом от 06 октября 2003 года № 131-ФЗ «Об общих принципах организации местного самоуправления в Российской Федерации»;

- Федеральным Законом от 02 мая 2006 года № 59-ФЗ «О порядке рассмотрения обращений граждан Российской Федерации»;

- Федеральным законом от 30 июня 2006г. №93-ФЗ "О внесении изменений в некоторые законодательные акты Российской Федерации по вопросу оформления в упрощенном порядке прав граждан на отдельные объекты недвижимого имущества";

- Уставом сельского поселения Эштебенькино;

1.3. Наименование органа, предоставляющего муниципальную услугу

Муниципальная услуга предоставляется администрацией сельского поселения Эштебенькино непосредственно специалистом I категории администрации сельского поселения сельского поселения Эштебенькино (далее - специалист, уполномоченный на предоставление выписки из похозяйственной книги о наличии у гражданина права на земельный

## ОФИЦИАЛЬНОЕ ОПУБЛИКОВАНИЕ

участок)), по адресу: село Старое Эштебенкино, Челно-Вершинского района, ул. Луговая д.5А

1.4. Конечный результат предоставления муниципальной услуги  
- предоставление выписки из похозяйственной книги о наличии у гражданина права на земельный участок по форме, утвержденной Приказом ФРС от 29.08.2006г. № 146, в количестве 2-х экземпляров;

- отказ в выдаче выписки из похозяйственной книги о наличии у гражданина права на земельный участок (информационное письмо об отсутствии сведений в отношении земельного участка с характеристиками, указанными заявителем).

1.5. Описание заявителей, имеющих право на получение муниципальной услуги

Заявителями, имеющими право на получение муниципальной услуги, являются граждане, ведущие личные подсобные хозяйства на территории сельского поселения Эштебенкино.

От имени физического лица с заявлением о предоставлении муниципальной услуги имеет право обратиться его законный представитель. Он представляет документ, удостоверяющий личность, документ, подтверждающий полномочия на обращение с заявлением о предоставлении муниципальной услуги (подлинник, либо нотариально заверенную копию).

## II. ТРЕБОВАНИЯ К ПОРЯДКУ ИСПОЛНЕНИЯ МУНИЦИПАЛЬНОЙ УСЛУГИ

2.1. Порядок информирования о порядке предоставления муниципальной услуги

2.1.1. Муниципальным органом власти, предоставляющим муниципальную услугу является сельское поселение Эштебенкино.

Место расположения: 446853 Самарская область, Челно-Вершинский район, с. Старое Эштебенкино ул.Луговая, д.5А

График работы:

Понедельник – пятница: 08.00 – 16.00;

Обеденный перерыв: 12.00 – 13.00;

Суббота и воскресенье являются выходными днями.

2.1.2. Информация о способах получения информации о местах нахождения и графиках работы муниципальной органа и организаций, обращение в которые необходимо для предоставления муниципальной услуги, а также многофункциональных центров предоставления муниципальных услуг:

Информация о местах нахождения и графиках работы муниципального органа и организаций, обращение в которые необходимо для предоставления муниципальной услуги, а также многофункциональных центров предоставления муниципальных услуг предоставляется:

- непосредственно в сельском поселении Эштебенкино;

- с использованием почтовой и телефонной связи и электронной почты: почтовый адрес: 446853 Самарская область, Челно-Вершинский район, с. Старое Эштебенкино ул.Луговая, д.5А; номер телефона: 8(84651)3-45-61; электронная почта: sokolovalv@admver.ru

- на информационных стендах;

- посредством размещения на официальном сайте Администрации муниципального района Челно-Вершинский по адресу: www.Эштебенкино.рф в сети Интернет.

- с использованием средств массовой информации.

2.1.3. Справочные телефоны сельского поселения Эштебенкино, предоставляющего муниципальную услугу, в том числе номер телефона автоинформатора:

Справочный телефон сельского поселения Эштебенкино: 8(84651) 3-45-61. Автоинформатор – отсутствует.

2.1.4. Адреса официальных сайтов муниципального органа власти, предоставляющего муниципальную услугу в сети Интернет, содержащих информацию о предоставлении муниципальной услуги, адреса электронной почты:

Официальным сайтом муниципального органа власти, предоставляющего муниципальную услугу в сети Интернет, содержащим информацию о предоставлении муниципальной услуги, является официальный сайт Администрации муниципального района Челно-Вершинский.

Адрес сайта в сети Интернет: www.Эштебенкино.рф

Адрес электронной почты сельского поселения Эштебенкино : sokolovalv@admver.ru

2.1.5. Порядок получения информации заявителями по вопросам предоставления услуги:

2.1.5.1. Получение консультаций о предоставлении муниципальной услуги:

Консультации (справки) по вопросам предоставления муниципальной услуги предоставляются ведущим специалистом администрации Черниговского сельского поселения Черниговского района.

Консультации предоставляются при личном обращении, посредством телефонной связи или электронной почты.

Письменное обращение с доставкой по почте направляется по почтовому адресу: 446853 с. Старое Эштебенкино, Челно-Вершинского района Самарской области, ул. Луговая, д.5А

Письменное обращение по электронной почте направляется по следующему электронному адресу администрации сельского поселения Эштебенкино : sokolovalv@admver.ru

Информация по исполнению муниципальной услуги предоставляется специалистом администрации сельского поселения Эштебенкино бесплатно, по телефону: 8 (84651) 3-45-61.

Консультации предоставляются по следующим вопросам:

- перечня документов, необходимых для предоставления муниципальной услуги, комплектности (достаточности) представленных документов;

- времени приема и выдачи документов;

- сроков предоставления муниципальной услуги;

- порядка обжалования действий (бездействия) и решений, осуществляемых и принимаемых в ходе предоставления муниципальной услуги.

Условия и сроки приема и консультирования заявителей:

Прием и консультирование граждан по вопросам связанным с предоставлением муниципальной услуги, осуществляется в соответствии со следующим графиком:

Понедельник	8.00 – 12.00; 13.00 - 16.00
Вторник	8.00 – 12.00; 13.00 - 16.00
Среда	8. – 12.00; 13.00 - 16.00
Четверг	8.00 – 12.00; 13.00 - 16.00
Пятница	8.00 – 12.00; 13.00 - 16.00

суббота, воскресенье — выходные дни.

Накануне праздничного дня продолжительность рабочего дня сокращается на один час.

2.1.5.2. Предоставление документов, необходимых для получения муниципальной услуги:

Для получения муниципальной услуги необходимо предоставить:

- заявление (приложение);

- ксерокопия документа, удостоверяющего личность заявителя (представителя заявителя);

- ксерокопия документа, удостоверяющего полномочия представителя заявителя (доверенность и т.п.);

- ксерокопия свидетельства о смерти в случае смерти пользователя земельного участка;

2.1.6. Порядок получения информации заявителями о ходе предоставления муниципальной услуги:

Информирование заявителей о ходе предоставления муниципальной услуги осуществляется специалистом при личном обращении с заявителями, с использованием почтовой, телефонной связи, посредством электронной почты.

В любое время с момента приема документов заявитель имеет право на получение сведений

о прохождении процедур по предоставлению муниципальной услуги при помощи телефона, электронной почты, или посредством личного посещения отдела.

Для получения сведений о ходе рассмотрения заявления на предоставление муниципальной услуги заявителям, где при обращении в отдел указываются дата и номер учетной записи. Заявители предоставляются сведения о том, на каком этапе находится рассмотрение его заявления по исполнению муниципальной услуги.

Информация о сроке завершения оформления Предоставление выписки из похозяйственной книги о наличии у гражданина права на земельный участок может быть получена заявителем непосредственно в администрации сельского поселения Эштебенкино или по телефону для справок (консультаций) в любой день после подачи документов.

Информация о процедуре предоставления муниципальной услуги сообщается по номерам телефонов для справок (консультаций), а также размещается в информационно-телекоммуникационных сетях общего пользования (в том числе в сети интернет), публикуется в средствах массовой информации, на информационных стендах администрации сельского поселения Эштебенкино.

2.1.7. Порядок, форма и место размещения информации, указанной в подпунктах 2.1.1. – 2.1.6. настоящего пункта информации, в том числе на стендах в местах предоставления муниципальной услуги, а также в сети Интернет на официальном сайте муниципального органа власти, предоставляющего муниципальную услугу:

Информация включает в себя:

- извлечения из законодательных и иных нормативных правовых актов, содержащих нормы, регулирующие деятельность по оказанию муниципальной услуги;

- текст административного регламента с приложениями (полная версия на информационных стендах);

- перечни документов, необходимых для предоставления муниципальной услуги, и требования, предъявляемые к этим документам;

- образцы оформления документов, необходимых для предоставления муниципальной услуги;

- месторасположение, график (режим) работы, номера телефонов, адрес электронной почты органов, в которых заявители могут получить документы, необходимые для муниципальной услуги;

- основания отказа в предоставлении муниципальной услуги;

- порядок обжалования действий (бездействия) и решений, осуществляемых и принимаемых в ходе оказания муниципальной услуги;

- сведения о местах и графике приема граждан;

- порядок и сроки рассмотрения заявлений;

- блок-схема (приложение к административному регламенту) и краткое описание порядка предоставления услуги;

2.1.8. Обязанности должностных лиц при ответе на телефонные звонки, устные и письменные обращения граждан или организаций, требования к форме и характеру взаимодействия должностных лиц с получателями муниципальной услуги:

При ответах на телефонные звонки и устные обращения специалист сельского поселения Эштебенкино (далее – специалист) подробно и в вежливой (корректной) форме информирует обратившихся по интересующим их вопросам, ответ на телефонный звонок должен начинаться с информации о наименовании отдела, в который позвонил гражданин, фамилии, имени, отчестве и должности специалиста, принявшего телефонный звонок.

В случае обращения по вопросам, не отнесенным к компетенции специалиста, осуществляющим исполнение муниципальной услуги, они должны быть переданы другому должностному лицу, или обратившемуся по телефону гражданину должен быть сообщен телефонный номер, по которому можно получить необходимую информацию. Во время разговора необходимо произносить слова четко, избегать параллельных разговоров с окружающими людьми и не прерывать разговор по причине поступления звонка на другой аппарат.

Время разговора не должно превышать 30 минут, более полное консультирование

вопросам предоставления муниципальной услуги должно при личном обращении граждан.

2.2. Условия и сроки предоставления муниципальной услуги

2.2.1. Основанием для оформления и выдачи «Выписки из похозяйственной книги о наличии у гражданина права на земельный участок» является обращение гражданина.

2.2.2. Общий срок предоставления муниципальной услуги не должен превышать 10 дней со дня приема заявления.

2.2.3. Максимальное время ожидания в очереди при подаче документов для предоставления муниципальной услуги не должно превышать 30 минут.

2.2.4. Максимальное время ожидания в очереди для получения консультации не должно превышать 20 минут.

2.2.5. В случае принятия решения об отказе в предоставлении муниципальной услуги, извещение об отказе направляется специалистом заявителю письмом по адресу, указанном в заявлении, в течение 5 рабочих дней после принятия решения с указанием оснований такого отказа.

2.2.6. Информация о сроке завершения оформления документов и возможности их получения заявителю сообщается при подаче документов и при возобновлении предоставления муниципальной услуги после ее приостановления, а в случае сокращения срока – по указанному в заявлении телефону и/или электронной почте.

2.2.7. Выдача документов, являющихся результатом предоставления муниципальной услуги (Выписки из похозяйственной книги о наличии у гражданина права на земельный участок) производится по месту расположения: 446853 Самарская область Челно-Вершинский район с. Старое Эштебенкино ул. Луговая, д.5А, согласно графика работы сельского поселения.

2.2.8. Максимальное время ожидания в очереди при подаче и получении документов заявителями не должно превышать 20 минут.

2.3. Перечень оснований для отказа в предоставлении муниципальной услуги

В предоставлении муниципальной услуги может быть отказано на следующих основаниях:

- обращение лица, не относящегося к категории заявителей (представителей заявителя);

- заявителем не представлены необходимые документы;

- отказа самого заявителя;

- выяснения обстоятельств о предоставлении заявителем ложных данных;

- смерти заявителя (представителя заявителя).

2.4. Требования к оборудованию мест оказания муниципальной услуги

Помещение, выделенное для осуществления муниципальной услуги, должно соответствовать санитарно-эпидемиологическим правилам и нормативам.

Рабочее место специалиста, осуществляющего муниципальную услугу, оборудуется средствами вычислительной техники и оргтехники, позволяющими организовать исполнение муниципальной услуги в полном объеме.

Помещение для проведения личного приема граждан оборудуется:

- противопожарной системой;

- аптечкой для оказания доврачебной помощи.

Должностное лицо, осуществляющее личный прием, обеспечивается настольными табличками, содержащими сведения о фамилии, имени, отчестве и должности соответствующего должностного лица.

Помещение для ожидания личного приема должно соответствовать комфортным условиям для заявителей, оборудуется стульями, столами (стойками), обеспечивается канцелярскими принадлежностями для написания письменных обращений, информационными стендами.

В местах предоставления муниципальной услуги предусматривается оборудование доступных мест общественного пользования (туалетов).

2.5. Другие положения, характеризующие требования к предоставлению муниципальной услуги, установленные федеральными законами, актами Президента Российской Федерации и Правительства Российской Федерации, законами Самарской области и муниципальными нормативными правовыми актами

Муниципальная услуга предоставляется бесплатно.

## III. АДМИНИСТРАТИВНЫЕ ПРОЦЕДУРЫ



## ОФИЦИАЛЬНОЕ ОПУБЛИКОВАНИЕ

## 3.1. Последовательность административных действий

Последовательность действий по исполнению муниципальной услуги:

## 1. Прием документов

1.1. Основанием для начала предоставления муниципальной услуги является личное обращение заявителя (его представителя, доверенного лица) в администрацию с комплектом документов, необходимых для предоставления услуги и указанных в разделе II настоящего административного регламента.

1.2. Специалист, уполномоченный на прием заявлений, устанавливает предмет обращения, устанавливает личность заявителя, проверяет документ, удостоверяющий личность.

1.3. Специалист, уполномоченный на прием заявлений, проверяет полномочия заявителя, в том числе полномочия представителя правообладателя действовать от его имени, полномочия представителя юридического лица действовать от имени юридического лица.

1.4. Специалист, уполномоченный на прием заявлений, проверяет наличие всех необходимых документов исходя из соответствующего перечня документов, представляемых на предоставление муниципальной услуги.

1.5. Специалист, уполномоченный на прием заявлений, проверяет соответствие представленных документов установленным требованиям.

1.6. При установлении фактов отсутствия необходимых документов, несоответствия представленных документов требованиям, указанным в разделе II настоящего административного регламента, сотрудник, уполномоченный на прием заявлений, уведомляет заявителя о наличии препятствий для предоставления муниципальной услуги, объясняет заявителю содержание выявленных недостатков представленных документов и предлагает принять меры по их устранению:

- при согласии заявителя устранить препятствия сотрудник, уполномоченный на прием заявлений, возвращает представленные документы;

- при несогласии заявителя устранить препятствия сотрудник, уполномоченный на прием заявлений, обращает его внимание, что указанное обстоятельство может препятствовать предоставлению муниципальной услуги.

1.7. При отсутствии у заявителя заполненного заявления или неправильном его заполнении сотрудник, уполномоченный на прием заявлений, помогает заявителю собственноручно заполнить заявление.

1.8. Получение документов от заинтересованных лиц фиксируется сотрудником, уполномоченным на прием заявлений, путём выполнения регистрационной записи в книге учёта входящих документов.

1.9. Специалист, уполномоченный на прием заявлений, передает заявителю для подписи второй экземпляр заявления с указанием времени и даты приёма документов.

1.10. Специалист, уполномоченный на прием заявлений, формирует результат административной процедуры по приёму документов и передаёт заявление в порядке делопроизводства для рассмотрения главе сельского поселения Эштебенькино.

1.11. Общий максимальный срок приема документов не может превышать 30 минут при приеме документов.

## 2. Рассмотрение заявления

2.1. Основанием для начала процедуры рассмотрения заявления является получение главой сельского поселения Эштебенькино (далее - глава) дела принятых документов для рассмотрения заявления.

2.2. Глава отписывает заявление и передает заявление в порядке делопроизводства специалисту администрации сельского поселения, уполномоченному на прием заявлений.

2.3. Специалист, уполномоченный на прием заявлений, рассматривает поступившее заявление, делает запись в деле принятых документов с указанием своей фамилии и инициалов.

2.4. Специалист, уполномоченный на производство по заявлению, проверяет действительность необходимых для оказания муниципальной услуги документов.

2.5. Общий максимальный срок рассмотрения заявления не может превышать 1 рабочего дня с момента приема заявления.

## 3. Принятие решения о возможности предоставления муниципальной услуги

3.1. Специалист, уполномоченный на производство по заявлению, принимает решение:

- о наличии оснований для отказа в предоставлении муниципальной услуги;

- об отсутствии оснований для отказа в предоставлении муниципальной услуги.

3.2. Специалист, уполномоченный на производство по заявлению, готовит проект решения об отказе в предоставлении муниципальной услуги с перечнем оснований для отказа в предоставлении муниципальной услуги и передает его в порядке делопроизводства главе сельского поселения Челно-Вешины для согласования.

3.3. Специалист, уполномоченный на прием заявлений, передает проект решения об отказе в предоставлении муниципальной услуги с перечнем оснований для отказа в предоставлении муниципальной услуги в порядке делопроизводства главе на рассмотрение и согласование.

3.4. Глава сельского поселения подписывает решение об отказе в предоставлении муниципальной услуги с перечнем оснований для отказа в предоставлении муниципальной услуги и передает его в порядке делопроизводства сотруднику, уполномоченному на прием заявлений.

3.5. Специалист, уполномоченный на прием заявлений, уведомляет заявителя по телефону об отказе в предоставлении муниципальной услуги и направляет заявителю решение об отказе в предоставлении муниципальной услуги с перечнем оснований для отказа в предоставлении муниципальной услуги.

3.6. Общий максимальный срок принятия решения о возможности предоставления муниципальной услуги не может превышать 3 рабочих дней.

## 4. Предоставление выписки из похозяйственной книги о наличии у гражданина права на земельный участок

4.1. Специалист, уполномоченный на производство по заявлению при отсутствии оснований для отказа в предоставлении муниципальной услуги, готовит выписку из похозяйственной книги о наличии у гражданина права на земельный участок и передает ее в порядке делопроизводства главе для подписания.

4.2. Глава сельского поселения подписывает выписку и передает ее в порядке делопроизводства сотруднику, уполномоченному на прием заявлений.

4.3. Уполномоченный сотрудник регистрирует справку в журнале, проставляет на ней печать сельского поселения.

4.4. Уполномоченный сотрудник, уведомляет заявителя по телефону о наличии подготовленной справки и направляет ее заявителю.

- результаты проверки оформляются в виде справки, в которой отмечаются выявленные недостатки и предложения по их устранению.

4.3. Ответственность муниципальных служащих администрации сельского поселения Эштебенькино за решения и действия (бездействие), принимаемые (осуществляемые) в ходе исполнения муниципальной услуги:

- должностное лицо за решения и действия (бездействие), принимаемые (осуществляемые) в ходе исполнения муниципальной услуги, несет ответственность в соответствии с законодательством Российской Федерации.

- специалист, ответственный за предоставление выписки из похозяйственной книги о наличии у гражданина права на земельный участок, несет персональную ответственность за соблюдение сроков и порядка ее выдачи.

Персональная ответственность специалистов закрепляется в их должностных инструкциях в соответствии с требованиями законодательства.

4.4. Ответственность должностных лиц за решения и действия (бездействие), принимаемые (осуществляемые) в ходе исполнения муниципальной услуги:

- должностные лица за решения и действия (бездействие), принимаемые (осуществляемые) в ходе исполнения муниципальной услуги, несут ответственность в соответствии с законодательством Российской Федерации.

4.5. Текущий контроль осуществляется путем проведения должностным лицом, ответственным за организацию работы по оказанию муниципальной услуги, проверок соблюдения и исполнения специалистами положений регламента, требований действующего законодательства. А также со стороны граждан, их объединений и организаций, в порядке, установленном законодательством Российской Федерации.

Текущий контроль осуществляется постоянно.

Контроль за полнотой и качеством оказания муниципальной услуги включает в себя выявление и устранение нарушений прав заявителей, рассмотрение, принятие решений и подготовку ответов на обращения заявителей, содержащие жалобы на решения, действия (бездействие) должностных лиц, а также проверку исполнения положений настоящего регламента.

## V. ПОРЯДОК ОБЖАЛОВАНИЯ ДЕЙСТВИЙ (БЕЗДЕЙСТВИЯ) ДОЛЖНОСТНОГО ЛИЦА, А ТАК ЖЕ ПРИНИМАЕМОГО ИМ РЕШЕНИЯ ПРИ ИСПОЛНЕНИИ МУНИЦИПАЛЬНОЙ УСЛУГИ

5.1. Граждане имеют право на обжалование действий или бездействия должностных лиц сельского поселения Эштебенькино в досудебном и судебном порядке.

5.2. В части досудебного обжалования заявители имеют право обратиться с жалобой лично (устно) (в установленные часы приема) или направить письменное предложение, заявление или жалобу (далее - письменное обращение) по почте в адрес сельского поселения Эштебенькино.

5.3. При обращении заявителей в письменной форме срок рассмотрения такого обращения не должен превышать 30 дней с момента его регистрации.

5.4. Заявители в своем письменном обращении в обязательном порядке указывают:

- наименование органа, в который направляется письменное обращение, либо фамилию, имя, отчество соответствующего должностного лица, либо должность соответствующего лица, а также свои фамилию, имя, отчество (последнее - при наличии), полное наименование для юридического лица, почтовый адрес, по которому должны быть направлены ответ, уведомление о переадресации обращения, излагает суть предложения, заявления или жалобы, ставит личную подпись и дату;

- наименование должности, фамилия, имя и отчество сотрудника, должностного лица, решение, действие (бездействие) которого обжалуется (при наличии информации);

- суть (обстоятельства) обжалуемого действия (бездействия), основания, по которым заявитель считает, что нарушены его права и свободы или законные интересы, созданы препятствия к их реализации либо незаконно возложена какая-либо обязанность;

- иные сведения, которые заявитель считает необходимым сообщить.

5.5. В случае необходимости в подтверждение своих доводов заявители прилагают к письменному обращению копии документов и материалов.

5.6. Если в письменном обращении не указаны фамилия заявителя, направившего обращение, и почтовый адрес, по которому должен быть направлен ответ, обращение остается без рассмотрения.

5.7. Если в письменном обращении содержатся нецензурные либо оскорбительные выражения, угрозы жизни, здоровью и имуществу любого должностного лица, а также членов его семьи, обращение может быть оставлено без ответа по существу поставленных в нем вопросов, а заявителю, направившему обращение, сообщено о недопустимости злоупотребления правом.

5.8. Если текст письменного обращения не поддается прочтению, ответ на обращение не дается, о чем сообщается заявителю, направившему обращение, если его фамилия и почтовый адрес воспроизводятся.

5.9. Если в письменном обращении заявителя содержится вопрос, на который заявителю многократно давались письменные ответы по существу в связи с ранее направляемыми обращениями, и при этом в обращении не приводятся новые доводы или обстоятельства, уполномоченное должностное лицо вправе принять решение о безосновательности очередного обращения и прекращении переписки с заявителем по данному вопросу при условии, что указанное обращение и ранее направляемые обращения направлялись в сельское поселение или одному и тому же должностному лицу. О данном решении уведомляется заявитель, направивший обращение.

5.10. По результатам рассмотрения обращения должностным лицом принимается решение об удовлетворении требований заявителя либо об отказе в его удовлетворении.

5.11. Заявителю направляется письменный ответ в течение трех рабочих дней, содержащий результаты рассмотрения письменного обращения.

5.12. В случае, если ответ по существу поставленного в обращении вопроса не может быть дан без разглашения сведений, составляющих государственную или иную охраняемую федеральным законом тайну, заявителю, направившему обращение, сообщается о невозможности дать ответ по существу поставленного в нем вопроса в связи с недопустимостью разглашения указанных сведений.

5.13. Если причины, по которым ответ по существу поставленных в обращении вопросов не мог быть дан, в последующем были устранены, заявитель вправе вновь направить обращение.

5.14. Обращение, в котором обжалуется судебное решение, возвращается гражданину, направившему обращение, с разъяснением порядка обжалования данного судебного решения.

5.15. Граждане могут сообщить о нарушении своих прав и законных интересов, противоречащих решениям, действиям или бездействию должностных лиц сельского поселения Эштебенькино, нарушении положений административного регламента, некорректном поведении или нарушении служебной этики по номерам телефонов, по электронной почте органа, исполняющего муниципальную услугу.

5.16. Граждане вправе обжаловать решения, принятые в ходе исполнения муниципальной услуги, действия или бездействие администрации сельского поселения Эштебенькино, их структурных подразделений и их должностных лиц в судебном порядке в соответствии с нормами гражданского судопроизводства.

5.17. Должностные лица, ответственные или уполномоченные работники органов, участвующих в предоставлении муниципальной услуги, проводят личный прием потребителей результатов предоставления муниципальной услуги. Личный прием проводится по предварительной записи.

5.18. Запись заявителей проводится при личном обращении или с использованием средств телефонной связи по номерам телефонов, которые размещаются на информационных стендах администрации.

5.19. Специалист, осуществляющий запись заявителей на личный прием, информирует заявителя о дате, времени, месте приема, должности, фамилии, имени и отчестве должностного лица, осуществляющего прием.

5.20. Запрещается направлять жалобу на рассмотрение должностному лицу, решение или действие (бездействие) которого обжалуется.

ОФИЦИАЛЬНОЕ ОПУБЛИКОВАНИЕ

5.21. Судебное обжалование  
Решение и действие (бездействие) должностного лица по оказанию муниципальной услуги могут быть обжалованы в суд в порядке, установленном гражданским процессуальным законодательством РФ.

ПРИЛОЖЕНИЕ №3  
к административному регламенту

ПРИЛОЖЕНИЕ №1  
к административному регламенту

Угловой штамп

ВЫПИСКА  
ИЗ ПОХОЗЯЙСТВЕННОЙ КНИГИ О НАЛИЧИИ  
У ГРАЖДАНИНА ПРАВА НА ЗЕМЕЛЬНЫЙ УЧАСТОК \*

\_\_\_\_\_ «\_\_» \_\_\_\_\_ 20\_\_ г.  
место выдачи

Настоящая выписка из похозяйственной книги подтверждает, что гражданину

(фамилия, имя, отчество полностью) \_\_\_\_\_  
дата рождения «\_\_» \_\_\_\_\_ г.,  
место рождения \_\_\_\_\_  
документ, удостоверяющий личность, \_\_\_\_\_  
(вид документа, удостоверяющего личность)  
выдан «\_\_» \_\_\_\_\_ г.  
(серия, номер) \_\_\_\_\_

(наименование органа, выдавшего документ, удостоверяющий личность)  
проживающему по адресу: \_\_\_\_\_  
(адрес постоянного места жительства \_\_\_\_\_  
или преимущественного пребывания)

принадлежит на праве \_\_\_\_\_  
(вид права, на котором гражданину принадлежит земельный участок)  
земельный участок, предоставленный для ведения личного подсобного хозяй-  
ства, общей площадью \_\_\_\_\_, кадастровый номер \_\_\_\_\_,  
расположенный по адресу \_\_\_\_\_,  
назначение земельного участка \_\_\_\_\_  
(указывается категория земель – земли поселений  
для приусадебного участка) или земли сельскохозяйственного  
назначения (для полевого участка)  
о чем в похозяйственной книге

(реквизиты похозяйственной книги: номер, дата начала и окончания ведения книги,  
наименование органа, осуществляющего ведение похозяйственной книги)  
«\_\_» \_\_\_\_\_ г. сделана запись на основании \_\_\_\_\_

(реквизиты документа, на основании которого в похозяйственную книгу внесена запись о  
наличии у гражданина права на земельный участок (указывается при наличии сведений в  
похозяйственной книге))

\_\_\_\_\_ (должность) \_\_\_\_\_ (подпись) \_\_\_\_\_ (ФИО)

\*форма утверждена Приказом Росрегистрации от 29.08.2006 № 146 «Об утверждении формы  
выписки из похозяйственной книги о наличии у гражданина права на земельный участок»

Приложение №2  
к административному регламенту  
Главе муниципального образования

\_\_\_\_\_ сельское поселение  
\_\_\_\_\_ (Ф.И.О.)

от \_\_\_\_\_ (Ф.И.О. гражданина)

адрес заявителя: \_\_\_\_\_

контактный телефон \_\_\_\_\_

ЗАЯВЛЕНИЕ

Прошу Вас предоставить выписку из похозяйственной книги о наличии у меня права на земельный участок, предназначенный для ведения личного подсобного хозяйства, расположенный \_\_\_\_\_

Копии документов: \_\_\_\_\_ прилагаются на \_\_\_\_\_ листах.

\_\_\_\_\_ «\_\_» \_\_\_\_\_  
(дата) \_\_\_\_\_ (подпись) \_\_\_\_\_ (расшифровка подписи)

БЛОК-СХЕМА  
предоставления муниципальной услуги  
«Предоставление выписки из похозяйственной книги о наличии у гражданина права на земельный участок»

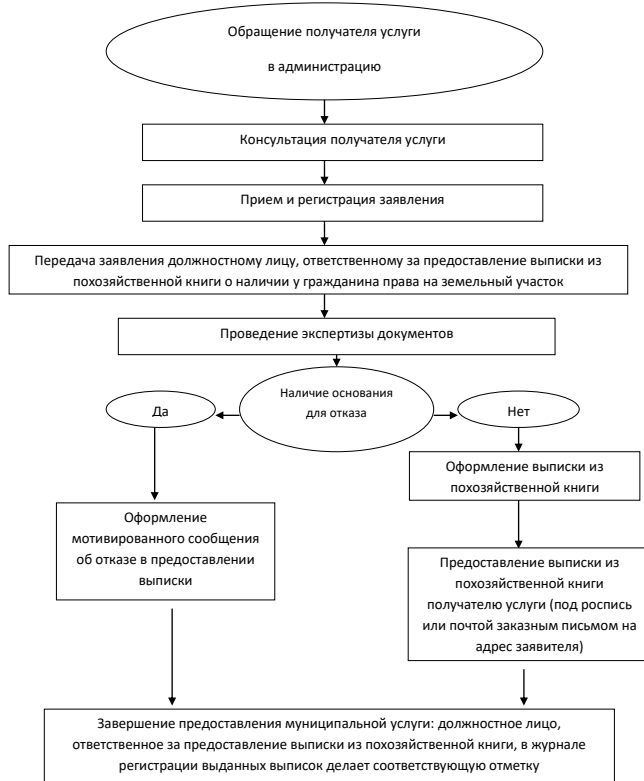

ПРИЛОЖЕНИЕ №4  
к административному регламенту

АДМИНИСТРАТИВНЫЕ ПРОЦЕДУРЫ  
по предоставлению муниципальной услуги  
«Предоставление выписки из похозяйственной книги о наличии у гражданина права на земельный участок»

№ п/п	Наименование административной процедуры	Должностное лицо, ответственное за исполнение административной процедуры
1	Консультация получателя услуги	Должностное лицо, ответственное за предоставление выписки
2	Прием, первичная обработка и регистрация заявлений граждан	Должностное лицо, ответственное за регистрацию входящей корреспонденции
3	Рассмотрение заявлений граждан	Руководители органов администрации
4	Направление заявлений на рассмотрение исполнителям	Должностное лицо, ответственное за регистрацию входящей корреспонденции
5	Рассмотрение заявлений исполнителями	Должностное лицо, ответственное за предоставление выписки
6	Оформление ответов на заявления граждан, оформление выписок по заявлению	Должностное лицо, ответственное за предоставление выписки

## ОФИЦИАЛЬНОЕ ОПУБЛИКОВАНИЕ

АДМИНИСТРАЦИЯ  
СЕЛЬСКОГО ПОСЕЛЕНИЯ  
ЭШТЕБЕНЬКИНО  
МУНИЦИПАЛЬНОГО РАЙОНА  
ЧЕЛНО-ВЕРШИНСКИЙ  
САМАРСКОЙ ОБЛАСТИ

## ПОСТАНОВЛЕНИЕ

от 30 декабря 2022 года № 55

Об утверждении административного регламента предоставления муниципальной услуги «Предоставление жилого помещения по договору социального найма» на территории сельского поселения Эштебенькино муниципального района Челно-Вершинский Самарской области

В соответствии с Федеральным законом №131-ФЗ от 06.10.2003г. «Об общих принципах организации местного самоуправления в Российской Федерации», Федеральным законом №210-ФЗ от 27.07.2010г. «Об организации предоставления государственных и муниципальных услуг», администрация сельского поселения Эштебенькино муниципального района Челно-Вершинский Самарской области

## ПОСТАНОВЛЯЕТ:

1. Утвердить Административный регламент предоставления муниципальной услуги «Предоставление жилого помещения по договору социального найма» на территории сельского поселения Эштебенькино муниципального района Челно-Вершинский Самарской области (Приложение №1 к настоящему постановлению).

2. Опубликовать настоящее постановление в газете «Официальный вестник» и разместить на официальном сайте сельского поселения Эштебенькино в сети Интернет.

3. Настоящее постановление вступает в силу со дня его официального опубликования.

Глава сельского поселения Эштебенькино

Л.В.Соколова

Приложение  
к постановлению администрации  
сельского поселения Эштебенькино  
муниципального района Челно-Вершинский  
Самарской области  
от 30 декабря 2022 года №55

Административный регламент  
Предоставления муниципальной услуги  
«Предоставление жилого помещения по договору социального найма»  
на территории сельского поселения Эштебенькино муниципального района Челно-  
Вершинский Самарской области

## Общие положения

Предмет регулирования Административного регламента

Административный регламент предоставления муниципальной услуги «Предоставление жилого помещения по договору социального найма» разработан в целях повышения качества и доступности предоставления муниципальной услуги, определяет стандарт, сроки и последовательность действий (административных процедур) при осуществлении полномочий по предоставлению муниципальной услуги в сельском поселении Эштебенькино муниципального района Челно-Вершинский Самарской области. Настоящий Административный регламент регулирует отношения возникающие на основании Конституции Российской Федерации, Жилищного кодекса Российской Федерации, Налогового кодекса Российской Федерации, Федерального закона от 27 июля 2010 г. № 210-ФЗ «Об организации предоставления государственных и муниципальных услуг».

Круг Заявителей

Заявителями на получение муниципальной услуги являются физические лица - малоимущие и другие категории граждан, определенные федеральным законом, указом Президента Российской Федерации или законом субъекта Российской Федерации, поставленные на учет в качестве нуждающихся в жилых помещениях и проживающие на территории сельского поселения Эштебенькино муниципального района Челно-Вершинский Самарской области (далее - Заявитель).

1.3 Интересы заявителей, указанных в пункте 1.2 настоящего Административного регламента, могут представлять лица, обладающие соответствующими полномочиями (далее - представитель).

Требования к порядку информирования о предоставлении муниципальной услуги

1.4 Информирование о порядке предоставления муниципальной услуги осуществляется: непосредственно при личном приеме заявителя в администрации сельского поселения Эштебенькино муниципального района Челно-Вершинский Самарской области предоставляющего муниципальную услугу (далее-Уполномоченный орган) или многофункциональном центре предоставления государственных и муниципальных услуг (далее - многофункциональный центр):

по телефону Уполномоченном органе или многофункциональном центре; письменно, в том числе посредством электронной почты, факсимильной связи; посредством размещения в открытой и доступной форме информации: в федеральной государственной информационной системе «Единый портал государственных и муниципальных услуг (функций)» (<https://www.gosuslugi.ru/>) (далее - ЕПГУ); на официальном сайте Уполномоченного органа (<http://эштебенькино.рф/>) сельского поселения Эштебенькино муниципального района Челно-Вершинский Самарской области;

б) посредством размещения информации на информационных стендах Уполномоченного органа или многофункционального центра.

1.5 Информирование осуществляется по вопросам, касающимся:

способов подачи заявления о предоставлении муниципальной услуги; адресов Уполномоченного органа и многофункциональных центров, обращение в которые необходимо для предоставления муниципальной услуги; справочной информации о работе Уполномоченного органа (структурных подразделений Уполномоченного органа); документов, необходимых для предоставления муниципальной услуги и услуг, которые являются необходимыми и обязательными для предоставления муниципальной услуги; порядка и сроков предоставления муниципальной услуги; порядка получения сведений о ходе рассмотрения заявления о предоставлении муниципальной услуги и о результатах предоставления муниципальной услуги;

по вопросам предоставления услуг, которые являются необходимыми и обязательными для предоставления муниципальной услуги; порядка досудебного (внесудебного) обжалования действий (бездействия) должностных лиц, и принимаемых ими решений при предоставлении муниципальной услуги.

Получение информации по вопросам предоставления муниципальной услуги и услуг, которые являются необходимыми и обязательными для предоставления муниципальной услуги осуществляется бесплатно.

1.6. При устном обращении Заявителя (лично или по телефону) должностное лицо Уполномоченного органа, работник многофункционального центра, осуществляющий консультирование, подробно и в вежливой (корректной) форме информирует обратившихся по интересующим вопросам.

Ответ на телефонный звонок должен начинаться с информации о наименовании органа, в который позвонил Заявитель, фамилии, имени, отчества (последнее - при наличии) и должности специалиста, принявшего телефонный звонок.

Если должностное лицо Уполномоченного органа не может самостоятельно дать ответ, телефонный звонок должен быть передан адресован (переведен) на другое должностное лицо или же обратившемуся лицу должен быть сообщен телефонный номер, по которому можно будет получить необходимую информацию.

Если подготовка ответа требует продолжительного времени, он предлагает Заявителю один из следующих вариантов дальнейших действий: изложить обращение в письменной форме;

назначить другое время для консультаций.

Должностное лицо Уполномоченного органа не вправе осуществлять информирование, выходящее за рамки стандартных процедур и условий предоставления муниципальной услуги, и влияющее прямо или косвенно на принимаемое решение.

Продолжительность информирования по телефону не должна превышать 10 минут.

Информирование осуществляется в соответствии с графиком приема граждан.

1.7. По письменному обращению должностное лицо Уполномоченного органа, ответственный за предоставление муниципальной услуги, подробно в письменной форме разъясняет гражданину сведения по вопросам, указанным в пункте 1.5. настоящего Административного регламента в порядке, установленном Федеральным законом от 2 мая 2006 г. № 59-ФЗ «О порядке рассмотрения обращений граждан Российской Федерации» (далее - Федеральный закон № 59-ФЗ).

1.8. На ЕПГУ размещаются сведения, предусмотренные Положением о федеральной государственной информационной системе «Федеральный реестр государственных и муниципальных услуг (функций)», утвержденным постановлением Правительства Российской Федерации от 24 октября 2011 года № 861.

Доступ к информации о сроках и порядке предоставления муниципальной услуги осуществляется без выполнения заявителем каких-либо требований, в том числе без использования программного обеспечения, установка которого на технические средства заявителя требует заключения лицензионного или иного соглашения с правообладателем программного обеспечения, предусматривающего взимание платы, регистрацию или авторизацию заявителя или предоставление им персональных данных.

1.9. На официальном сайте Уполномоченного органа, на стендах в местах предоставления муниципальной услуги и услуг, которые являются необходимыми и обязательными для предоставления муниципальной услуги, и в многофункциональном центре размещается следующая справочная информация:

о месте нахождения и графике работы Уполномоченного органа и их структурных подразделений, ответственных за предоставление муниципальной услуги, а также многофункциональных центров;

справочные телефоны структурных подразделений Уполномоченного органа, ответственных за предоставление муниципальной услуги, в том числе номер телефона-автоинформатора (при наличии);

адрес официального сайта, а также электронной почты и (или) формы обратной связи Уполномоченного органа в сети «Интернет».

1.10. В залах ожидания Уполномоченного органа размещаются нормативные правовые акты, регулирующие порядок предоставления муниципальной услуги, в том числе Административный регламент, которые по требованию заявителя предоставляются ему для ознакомления.

1.11. Размещение информации о порядке предоставления муниципальной услуги на информационных стендах в помещении многофункционального центра осуществляется в соответствии с соглашением, заключенным между многофункциональным центром и Уполномоченным органом с учетом требований к информированию, установленных Административным регламентом.

1.12. Информация о ходе рассмотрения заявления о предоставлении муниципальной услуги и о результатах предоставления муниципальной услуги может быть получена заявителем (его представителем) в личном кабинете на ЕПГУ, а также в соответствующем структурном подразделении Уполномоченного органа при обращении заявителя лично, по телефону посредством электронной почты.

II. Стандарт предоставления муниципальной услуги  
наименование муниципальной услуги

Муниципальная услуга «Предоставление жилого помещения по договору социального найма».

Наименование органа государственной власти, органа местного самоуправления (организации), предоставляющего муниципальную услугу

Муниципальная услуга предоставляется Уполномоченным органом – администрацией сельского поселения Эштебенькино муниципального района Челно-Вершинский Самарской области.

При предоставлении муниципальной услуги Уполномоченный орган взаимодействует с: Федеральной налоговой службой в части получения сведений из Единого государственного реестра записей актов гражданского состояния о рождении, о заключении брака; получения сведений из Единого государственного реестра юридических лиц, в случае подачи заявления представителем (юридическим лицом); получения сведений из Единого государственного реестра индивидуальных предпринимателей, в случае подачи заявления представителем (индивидуальным предпринимателем).

Министерством внутренних дел Российской Федерации в части получения сведений, подтверждающих действительность паспорта Российской Федерации и место жительства.

Пенсионным Фондом Российской Федерации в части проверки соответствия фамильной именной группы, даты рождения, СНИЛС. Федеральной службы государственной регистрации, кадастра и картографии в части получения сведений из Единого государственного реестра недвижимости на имеющиеся объекты недвижимости.

2.4. При предоставлении муниципальной услуги Уполномоченному органу запрещается требовать от заявителя осуществления действий, в том числе согласований, необходимых для получения муниципальной услуги и связанных с обращением в иные государственные органы и организации, за исключением получения услуг, включенных в перечень услуг, которые являются необходимыми и обязательными для предоставления муниципальной услуги.

Описание результата предоставления муниципальной услуги

2.5. Результатом предоставления муниципальной услуги является:

Решение о предоставлении муниципальной услуги по форме, согласно Приложению № 1 к настоящему Административному регламенту.

2.5.2 Проект Договора социального найма жилого помещения.

Решение об отказе в предоставлении муниципальной услуги по форме, согласно Приложению № 3 к настоящему Административному регламенту.

Срок предоставления муниципальной услуги, в том числе с учетом необходимости обращения в организации, участвующие в предоставлении муниципальной услуги, срок приостановления предоставления муниципальной услуги, срок выдачи (направления) документов, являющихся результатом предоставления муниципальной услуги

Уполномоченный орган в течение 25 рабочих дней со дня регистрации заявления и документов, необходимых для предоставления муниципальной услуги в Уполномоченном органе, направляет заявителю способом, указанным в заявлении один из результатов, указанных в пункте 2.5 Административного регламента.

## ОФИЦИАЛЬНОЕ ОПУБЛИКОВАНИЕ

Нормативные правовые акты, регулирующие предоставление муниципальной услуги

Предоставление муниципальной услуги осуществляется в соответствии со следующими нормативными правовыми актами:

Конституцией Российской Федерации; Гражданским кодексом Российской Федерации; Жилищным кодексом Российской Федерации; Федеральным законом от 06.10.2003г. № 131-ФЗ «Об общих принципах организации местного самоуправления в Российской Федерации»; Федеральным законом от 27.07.2010г. № 210-ФЗ «Об организации предоставления государственных и муниципальных услуг»; Федеральным законом от 06.04.2011г. № 63-ФЗ «Об электронной подписи» Искрывающийся перечень нормативных правовых актов, регулирующих предоставление муниципальной услуги федеральной государственной информационной системе «Федеральный реестр государственных и муниципальных услуг (функций)» и на ЕПГУ.

Искрывающийся перечень документов и сведений, необходимых в соответствии с нормативными правовыми актами для предоставления муниципальной услуги и услуг, которые являются необходимыми и обязательными для предоставления муниципальной услуги, подлежащих представлению заявителем, способы их получения заявителем, в том числе в электронной форме, порядок их представления

Для получения муниципальной услуги заявитель представляет:

2.8.1 Заявление о предоставлении муниципальной услуги по форме, согласно Приложению № 4 к настоящему Административному регламенту.

В случае направления заявления посредством ЕПГУ формирование заявления осуществляется посредством заполнения интерактивной формы на ЕПГУ без необходимости дополнительной подачи заявления в какой-либо иной форме.

В заявлении также указывается один из следующих способов направления результата предоставления муниципальной услуги:

в форме электронного документа в личном кабинете на ЕПГУ;

дополнительно на бумажном носителе в виде распечатанного экземпляра электронного документа в Уполномоченном органе, многофункциональном центре.

Документ, удостоверяющий личность заявителя, представителя.

В случае направления заявления посредством ЕПГУ сведения из документа, удостоверяющего личность заявителя, представителя, проверяются при подтверждении учетной записи в Единой системе идентификации и аутентификации (далее - ЕСИА).

В случае направления заявления посредством ЕПГУ сведения из документа, удостоверяющего личность заявителя, представителя формируются при подтверждении учетной записи в Единой системе идентификации и аутентификации из состава соответствующих данных указанной учетной записи и могут быть проверены путем направления запроса с использованием системы межведомственного электронного взаимодействия.

В случае если документ, подтверждающий полномочия заявителя выдано юридическим лицом - должен быть подписан усиленной квалифицированной электронной подписью уполномоченного лица, выдавшего документ.

В случае если документ, подтверждающий полномочия заявителя выдано индивидуальным предпринимателем - должен быть подписан усиленной квалифицированной электронной подписью индивидуального предпринимателя.

В случае если документ, подтверждающий полномочия заявителя выдано нотариусом - должен быть подписан усиленной квалифицированной электронной подписью нотариуса, в иных случаях - подписанный простой электронной подписью.

Документы, удостоверяющие личность членов семьи, достигших 14 летнего возраста.

Документы, подтверждающие родство: свидетельство о рождении, свидетельство о заключении брака, справка о заключении брака, свидетельство о расторжении брака, свидетельства о государственной регистрации актов гражданского состояния, выданные компетентными органами иностранного государства и их нотариально удостоверенный перевод на русский язык - при их наличии, свидетельства об усыновлении, выданные органами записи актов гражданского состояния или консульскими учреждениями Российской Федерации - при их наличии, копия вступившего в законную силу решения соответствующего суда о признании гражданина членом семьи заявителя - при наличии такого решения). Свидетельство о перемене фамилии, имени, отчества (при их наличии).

Договор найма жилого помещения - в случае, если заявитель или члены семьи заявителя являются нанимателями жилого помещения жилого фонда социального использования по договору найма, заключенного с организацией.

Правовстанавливающие документы на жилое помещение - в случае, если право заявителя или членов семьи заявителя на жилое помещение не зарегистрировано в Едином государственном реестре недвижимости.

Обязательство от заявителя и всех совершеннолетних членов семьи об освобождении жилого помещения, предоставленного по договору социального найма - в случае, если планируется освободить занимаемое жилое помещение после предоставления нового жилого помещения.

Медицинское заключение, подтверждающее наличие тяжелой формы хронического заболевания - в случае, если заявитель страдает тяжелой формой хронического заболевания или проживает в квартире, занятой несколькими семьями, если в составе семьи имеется больной, страдающий тяжелой формой хронического заболевания.

Заявления и прилагаемые документы, указанные в пункте 2.8 настоящего Административного регламента, направляются (подаются) в Уполномоченный орган в электронной форме путем заполнения формы запроса через личный кабинет на ЕПГУ.

Искрывающийся перечень документов и сведений, необходимых в соответствии с нормативными правовыми актами для предоставления муниципальной услуги, которые находятся в распоряжении государственных органов, органов местного самоуправления и иных органов, участвующих в предоставлении муниципальной услуги

2.10 Перечень документов и сведений, необходимых в соответствии с нормативными правовыми актами для предоставления муниципальной услуги, которые находятся в распоряжении государственных органов, органов местного самоуправления и иных органов, участвующих в предоставлении государственных или муниципальных услуг в случае обращения:

2.10.1 сведения из Единого государственного реестра записей актов гражданского состояния о рождении, о заключении брака;

2.10.2 проверка соответствия фамильно-именной группы, даты рождения, пола и СНИЛС;

сведения, подтверждающие действительность паспорта гражданина Российской Федерации;

2.10.4 сведения, подтверждающие место жительства, сведениями из Единого государственного реестра недвижимости об объектах недвижимости;

2.10.5 сведения из Единого государственного реестра юридических лиц;

2.10.6 сведения из Единого государственного реестра индивидуальных предпринимателей.

2.11 При предоставлении муниципальной услуги запрещается требовать от заявителя:

2.11.1 Предоставления документов и информации или осуществления действий, представление или осуществление которых не предусмотрено нормативными правовыми актами, регулирующими отношения, возникающие в связи с предоставлением муниципальной услуги.

2.11.2 Предоставления документов и информации, которые в соответствии с нормативными правовыми актами Российской Федерации и Самарской области и администрации сельского поселения Эштебенкино, муниципальными правовыми актами и нормативно правовыми актами органов, предоставляющих муниципальную услугу, государственных органов, органов местного самоуправления и (или) подведомственных государственным органам и органам местного самоуправления организаций, участвующих в предоставлении муниципальных услуг, за исключением документов, указанных в части 6 статьи 7 Федерального закона от 27 июля 2010 года № 210-ФЗ «Об организации предоставления государственных и муниципальных услуг» (далее - Федеральный закон № 210-ФЗ).

2.11.3 Предоставления документов и информации, отсутствие и (или) недостоверность которых не указывались при первоначальном отказе в приеме документов, необходимых для предоставления муниципальной услуги, либо в предоставлении муниципальной услуги, за исключением следующих случаев:

изменение требований нормативных правовых актов, касающихся предоставления муниципальной услуги, после первоначальной подачи заявления о предоставлении муниципальной услуги;

наличие ошибок в заявлении о предоставлении муниципальной услуги и документах, поданных заявителем после первоначального отказа в приеме документов, необходимых для предоставления муниципальной услуги, либо в предоставлении муниципальной услуги и не включенных в представленный ранее комплект документов;

истечение срока действия документов или изменение информации после первоначального отказа в приеме документов, необходимых для предоставления муниципальной услуги, либо в предоставлении муниципальной услуги;

выявление документально подтвержденного факта (признаков) ошибочного или противоправного действия (бездействия) должностного лица Уполномоченного органа, служащего, работника многофункционального центра, работника организации, предусмотренной частью 1.1 статьи 16 Федерального закона № 210-ФЗ, при первоначальном отказе в приеме документов, необходимых для предоставления муниципальной услуги, либо в предоставлении муниципальной услуги, о чем в письменном виде за подписью руководителя Уполномоченного органа, руководителя многофункционального центра при первоначальном отказе в приеме документов, необходимых для предоставления муниципальной услуги, либо руководителя организации, предусмотренной частью 1.1 статьи 16 Федерального закона № 210-ФЗ, уведомляется заявитель, а также приносятся извинения за доставленные неудобства.

Искрывающийся перечень оснований для отказа в приеме документов, необходимых для предоставления муниципальной услуги

Основаниями для отказа в приеме к рассмотрению документов, необходимых для предоставления муниципальной услуги, являются:

2.12.1 Запрос о предоставлении услуги подан в орган государственной власти, орган местного самоуправления или организацию, в полномочия которых не входит предоставление услуги.

2.12.2 Неполное заполнение обязательных полей в форме запроса о предоставлении услуги (недостовное, неправильное).

2.12.3 Представление неполного комплекта документов.

2.12.4 Представленные документы утратили силу на момент обращения за услугой (документ, удостоверяющий личность; документ, удостоверяющий полномочия представителя Заявителя, в случае обращения за предоставлением услуги указанным лицом).

2.12.5 Представленные документы содержат подчистки и исправления текста, не заверенные в порядке, установленном законодательством Российской Федерации.

2.12.6 Подача заявления о предоставлении услуги и документов, необходимых для предоставления услуги, в электронной форме с нарушением установленных требований.

2.12.7 Представленные в электронной форме документы содержат повреждения, наличие которых не позволяет в полном объеме использовать информацию и сведения, содержащиеся в документах для предоставления услуги.

2.12.8 Заявление подано лицом, не имеющим полномочий представлять интересы заявителя.

Искрывающийся перечень оснований для приостановления или отказа в предоставлении муниципальной услуги

2.13 Основаниями для отказа в предоставлении услуги являются:

2.13.1 Документы (сведения), представленные заявителем, противоречат документам (сведениям), полученным в рамках межведомственного взаимодействия.

2.13.2 Представленными документами и сведениями не подтверждается право гражданина в предоставлении жилого помещения.

2.13.3 Отсутствие у заявителя и членов семьи места жительства на территории администрации сельского поселения Эштебенкино.

2.13.4 Отсутствие законных оснований для предоставления жилого помещения по договору социального найма в соответствии с Жилищным кодексом Российской Федерации.

2.13.5 Отсутствие свободного, пригодного для предоставления жилого помещения социального использования муниципального жилищного фонда, предназначенного для предоставления заявителю по договору социального найма.

2.13.6 Отказ заявителя от вселения в предоставляемое жилое помещение.

2.14 Основания для приостановления предоставления муниципальной услуги законодательством Российской Федерации не предусмотрено.

Перечень услуг, которые являются необходимыми и обязательными для предоставления муниципальной услуги, в том числе сведения о документе (документах), выдаваемом (выдаваемых) организациями, участвующими в предоставлении муниципальной услуги

Услуги, необходимые и обязательные для предоставления муниципальной услуги, отсутствуют.

Порядок, размер и основания взимания государственной пошлины или иной оплаты, взимаемой за предоставление муниципальной услуги

Предоставление муниципальной услуги осуществляется бесплатно.

Порядок, размер и основания взимания платы за предоставление услуг, которые являются необходимыми и обязательными для предоставления муниципальной услуги, включая информацию о методике расчета размера такой платы

Услуги, необходимые и обязательные для предоставления муниципальной услуги, отсутствуют.

Максимальный срок ожидания в очереди при подаче запроса о предоставлении муниципальной услуги и при получении результата предоставления муниципальной услуги

Максимальный срок ожидания в очереди при подаче запроса о предоставлении муниципальной услуги и при получении результата предоставления муниципальной услуги в Уполномоченном органе или многофункциональном центре составляет не более 15 минут.

Срок и порядок регистрации запроса заявителя о предоставлении муниципальной услуги, в том числе в электронной форме

Срок регистрации заявления о предоставлении муниципальной услуги подлежит регистрации в Уполномоченном органе в течение 1 рабочего дня со дня получения заявления и документов, необходимых для предоставления муниципальной услуги.

В случае наличия оснований для отказа в приеме документов, необходимых для предоставления муниципальной услуги, указанных в пункте 2.12 настоящего Административного регламента, Уполномоченный орган не позднее следующего за днем поступления заявления и документов, необходимых для предоставления муниципальной услуги, рабочего дня, направляет Заявителю либо его представителю решение об отказе в приеме документов, необходимых для предоставления муниципальной услуги по форме, приведенной в Приложении № 2 к настоящему Административному регламенту.

Требования к помещениям, в которых предоставляется муниципальная услуга

Местоположение административных зданий, в которых осуществляется прием заявлений и документов, необходимых для предоставления муниципальной услуги, а также выдача результатов предоставления муниципальной услуги, должно обеспечивать удобство для граждан с точки зрения пешеходной доступности от остановок общественного транспорта.

В случае, если имеется возможность организации стоянки (парковки) возле здания (строения), в котором размещено помещение приема и выдачи документов, организовывается стоянка (парковка) для личного автомобильного транспорта заявителей. За пользование стоянкой (парковкой) с заявителей плата не взимается.

Для парковки специальных автотранспортных средств инвалидов на стоянке (парковке) выделяется не менее 10% мест (но не менее одного места) для бесплатной парковки транспортных средств, управляемых инвалидами I, II групп, а также инвалидами III группы в порядке, установленном Правительством Российской Федерации, и транспортных средств, перевозящих таких инвалидов и (или) детей-инвалидов.

В целях обеспечения беспрепятственного доступа заявителей, в том числе передвигающихся на инвалидных колясках, вход в здание и помещения, в которых предоставляется муниципальная услуга, оборудуются пандусами, поручнями, тактильными (контрастными) предупреждающими элементами, иными специальными приспособлениями, позволяющими обеспечить беспрепятственный доступ и передвижение инвалидов, в соответствии с законодательством Российской Федерации о социальной защите инвалидов.

Центральный вход в здание Уполномоченного органа должен быть оборудован информационной табличкой (вывеской), содержащей информацию: наименование; местонахождение и юридический адрес; режим работы; график приема; номера телефонов для справок.

Помещения, в которых предоставляется муниципальная услуга, должны соответство-

## ОФИЦИАЛЬНОЕ ОПУБЛИКОВАНИЕ

вать санитарно-эпидемиологическим правилам и нормативам.

Помещения, в которых предоставляется муниципальная услуга, оснащаются: противопожарной системой и средствами пожаротушения; системой оповещения о возникновении чрезвычайной ситуации; средствами оказания первой медицинской помощи; туалетными комнатами для посетителей.

Зад ожидания Заявителей оборудуются стульями, скамьями, количество которых определяется исходя из фактической нагрузки и возможностей для их размещения в помещении, а также информационными стендами.

Тексты материалов, размещенных на информационном стенде, печатаются удобным для чтения шрифтом, без исправлений, с выделением наиболее важных мест полужирным шрифтом.

Места для заполнения заявлений оборудуются стульями, столами (стойками), бланками заявлений, письменными принадлежностями.

Места приема Заявителей оборудуются информационными табличками (вывесками) с указанием:

номера кабинета и наименования отдела; фамилии, имени и отчества (последнее - при наличии), должности ответственного лица за прием документов;

графика приема Заявителей.

Рабочее место каждого ответственного лица за прием документов, должно быть оборудовано персональным компьютером с возможностью доступа к необходимым информационным базам данных, печатающим устройством (принтером) и копирующим устройством.

Лицо, ответственное за прием документов, должно иметь настольную табличку с указанием фамилии, имени, отчества (последнее - при наличии) и должности.

При предоставлении муниципальной услуги инвалидам обеспечиваются:

возможность беспрепятственного доступа к объекту (зданию, помещению), в котором предоставляется муниципальная услуга;

возможность самостоятельного передвижения по территории, на которой расположены здания и помещения, в которых предоставляется муниципальная услуга, а также входа в такие объекты и выхода из них, посадки в транспортное средство и высадки из него, в том числе с использованием кресла-коляски;

сопровождение инвалидов, имеющих стойкие расстройства функции зрения и самостоятельного передвижения;

надлежащее размещение оборудования и носителей информации, необходимых для обеспечения беспрепятственного доступа инвалидов зданиям и помещениям, в которых предоставляется муниципальная услуга, и к муниципальной услуге с учетом ограничений их жизнедеятельности;

дублирование необходимой для инвалидов звуковой и зрительной информации, а также надписей, знаков и иной текстовой и графической информации знаками, выполненными рельефно-точечным шрифтом Брайля;

допуск сурдопереводчика и тифлосурдопереводчика;

допуск собаки-проводника при наличии документа, подтверждающего ее специальное обучение, на объекты (здания, помещения), в которых предоставляется муниципальная услуга; оказание инвалидам помощи в преодолении барьеров, мешающих получению ими государственных и муниципальных услуг наравне с другими лицами.

Показатели доступности и качества муниципальной услуги

Основными показателями доступности предоставления муниципальной услуги являются: наличие полной и понятной информации о порядке, сроках и ходе предоставления муниципальной услуги в информационно-телекоммуникационных сетях общего пользования (в том числе в сети «Интернет»), средствах массовой информации;

возможность получения заявителем уведомлений о предоставлении муниципальной услуги с помощью ЕПГУ;

возможность получения информации о ходе предоставления муниципальной услуги, в том числе с использованием информационно-коммуникационных технологий.

Основными показателями качества предоставления муниципальной услуги являются:

своевременность предоставления муниципальной услуги в соответствии со стандартом ее предоставления, установленным настоящим Административным регламентом;

минимально возможное количество взаимодействий гражданина с должностными лицами, участвующими в предоставлении муниципальной услуги;

отсутствие обоснованных жалоб на действия (бездействие) сотрудников и их некорректное (невнимательное) отношение к заявителям;

отсутствие нарушений установленных сроков в процессе предоставления муниципальной услуги;

отсутствие заявлений об оспаривании решений, действий (бездействия) Уполномоченного органа, его должностных лиц, принимаемых (совершаемых) при предоставлении муниципальной услуги, по итогам рассмотрения которых вынесены решения об удовлетворении (частичном удовлетворении) требований заявителя.

Иные требования, в том числе учитывающие особенности предоставления муниципальной услуги в многофункциональных центрах, особенности предоставления муниципальной услуги по экстерриториальному принципу и особенности предоставления муниципальной услуги в электронной форме

Предоставление муниципальной услуги по экстерриториальному принципу осуществляется в части обеспечения возможности подачи заявлений посредством ЕПГУ и получения результата муниципальной услуги в многофункциональном центре.

Заявители обеспечиваются возможностью представления заявления и прилагаемых документов в форме электронных документов посредством ЕПГУ.

В этом случае заявитель или его представитель авторизуется на ЕПГУ посредством подтвержденной учетной записи в ЕСИА, заполняет заявление о предоставлении муниципальной услуги с использованием интерактивной формы в электронном виде.

Заполненное заявление о предоставлении муниципальной услуги отправляется заявителем вместе с прикрепленными электронными образцами документов, необходимыми для предоставления муниципальной услуги, в Уполномоченный орган. При авторизации в ЕСИА заявление о предоставлении муниципальной услуги считается подписанным простой электронной подписью заявителя, представителя, уполномоченного на подписание заявления.

Результаты предоставления муниципальной услуги, указанные в пункте 2.5 настоящего Административного регламента, направляются заявителю, представителю в личный кабинет на ЕПГУ в форме электронного документа, подписанного усиленной квалифицированной электронной подписью уполномоченного должностного лица Уполномоченного органа в случае направления заявления посредством ЕПГУ.

В случае направления заявления посредством ЕПГУ результат предоставления муниципальной услуги также может быть выдан заявителю на бумажном носителе в многофункциональном центре в порядке, предусмотренном пунктом 6.4 настоящего Административного регламента.

Электронные документы представляются в следующих форматах:

- xml- для формализованных документов;
- doc, docx, odt- для документов с текстовым содержанием, не включающим формулы (за исключением документов, указанных в подпункте "в" настоящего пункта);
- xls, xlsx, ods- для документов, содержащих расчеты;
- pdf, jpg, jpeg- для документов с текстовым содержанием, в том числе включающих формулы и (или) графические изображения (за исключением документов, указанных в подпункте "в" настоящего пункта), а также документов с графическим содержанием.

Допускается формирование электронного документа путем сканирования непосредственно с оригинала документа (использование копий не допускается), которое осуществляется с сохранением ориентации оригинала документа в разрешении 300 - 500 dpi(масштаб 1:1) с использованием следующих режимов:

«черно-белый» (при отсутствии в документе графических изображений и (или) цветного текста);

«оттенки серого» (при наличии в документе графических изображений, отличных от цветного графического изображения);

«цветной» или «режим полной цветопередачи» (при наличии в документе цветных графических изображений либо цветного текста);

сохранением всех аутентичных признаков подлинности, а именно: графической подписи

лица, печати, углового штампа бланка;

количество файлов должно соответствовать количеству документов, каждый из которых содержит текстовую и (или) графическую информацию.

Электронные документы должны обеспечивать:

- возможность идентифицировать документ и количество листов в документе;
- для документов, содержащих структурированные по частям, главам, разделам (подразделам) данные и закладки, обеспечивающие переходы по оглавлению и (или) к содержащимся в тексте рисункам и таблицам.

Документы, подлежащие представлению в форматах xls, xlsx или ods, формируются в виде отдельного электронного документа.

III. Состав, последовательность и сроки выполнения административных процедур (действий), требования к порядку их выполнения, в том числе особенности выполнения административных процедур в электронной форме

Исчерпывающий перечень административных процедур  
Предоставление муниципальной услуги включает в себя следующие административные процедуры:

проверка документов и регистрация заявления;  
получение сведений посредством Федеральной государственной информационной системы «Единая система межведомственного электронного взаимодействия» (далее - СМЭВ);

рассмотрение документов и сведений;

принятие решения;

выдача результата;

внесение результата муниципальной услуги в реестр юридически значимых записей.

Перечень административных процедур (действий) при предоставлении муниципальной услуги в электронной форме

При предоставлении муниципальной услуги в электронной форме заявителю обеспечиваются:

получение информации о порядке и сроках предоставления муниципальной услуги;

формирование заявления;

прием и регистрация Уполномоченным органом заявления и иных документов, необходимых для предоставления муниципальной услуги;

получение результата предоставления муниципальной услуги;

получение сведений о ходе рассмотрения заявления;

осуществление оценки качества предоставления муниципальной услуги;

досудебное (внесудебное) обжалование решений и действий (бездействия) Уполномоченного органа либо действия (бездействие) должностных лиц Уполномоченного органа, предоставляющего муниципальную услугу, либо государственного (муниципального) служащего.

Порядок осуществления административных процедур (действий) в электронной форме

Формирование заявления.

Формирование заявления осуществляется посредством заполнения электронной формы заявления на ЕПГУ без необходимости дополнительной подачи заявления в какой-либо иной форме.

Форматно-логическая проверка сформированного заявления осуществляется после заполнения заявителем каждого из полей электронной формы заявления. При выявлении некорректно заполненного поля электронной формы заявления заявитель уведомляется о характере выявленной ошибки и порядке ее устранения посредством информационного сообщения непосредственно в электронной форме заявления.

При формировании заявления заявителю обеспечивается:

а) возможность копирования и сохранения заявления и иных документов, указанных в пунктах 2.8 - 2.11 настоящего Административного регламента, необходимых для предоставления муниципальной услуги;

б) возможность печати на бумажном носителе копии электронной формы заявления;

в) сохранение ранее введенных в электронную форму заявления значений в любой момент по желанию пользователя, в том числе при возникновении ошибок ввода и возврате для повторного ввода значений в электронную форму заявления;

г) заполнение полей электронной формы заявления до начала ввода сведений заявителем с использованием сведений, размещенных в ЕСИА, и сведений, опубликованных на ЕПГУ, в части, касающейся сведений, отсутствующих в ЕСИА;

д) возможность вернуться на любой из этапов заполнения электронной формы заявления без потери ранее введенной информации;

е) возможность доступа заявителя на ЕПГУ к ранее поданным им заявлениям в течение не менее одного года, а также частично сформированных заявлений - в течение не менее 3 месяцев.

Сформированное и подписанное заявление и иные документы, необходимые для предоставления муниципальной услуги, направляются в Уполномоченный орган посредством ЕПГУ.

Уполномоченный орган обеспечивает в срок не позднее 1 рабочего дня с момента подачи заявления на ЕПГУ, а в случае его поступления в нерабочий или праздничный день, - в следующий за ним первый рабочий день:

а) прием документов, необходимых для предоставления муниципальной услуги, и направление заявителю электронного сообщения о поступлении заявления;

б) регистрацию заявления и направление заявителю уведомления о регистрации заявления либо об отказе в приеме документов, необходимых для предоставления муниципальной услуги.

Электронное заявление становится доступным для должностного лица Уполномоченного органа, ответственного за прием и регистрацию заявления (далее - ответственного должностное лицо), в государственной информационной системе, используемой Уполномоченным органом для предоставления муниципальной услуги (далее - ГИС).

Ответственное должностное лицо:

проверяет наличие электронных заявлений, поступивших с ЕПГУ, с периодом не реже 2 раз в день;

рассматривает поступившие заявления и приложенные образцы документов (документы); производит действия в соответствии с пунктом 3.4 настоящего Административного регламента.

Заявителю в качестве результата предоставления муниципальной услуги обеспечивается возможность получения документа:

в форме электронного документа, подписанного усиленной квалифицированной электронной подписью уполномоченного должностного лица Уполномоченного органа, направленного заявителю в личный кабинет на ЕПГУ;

в виде бумажного документа, подтверждающего содержание электронного документа, который заявитель получает при личном обращении в многофункциональном центре.

Получение информации о ходе рассмотрения заявления и о результате предоставления муниципальной услуги производится в личном кабинете на ЕПГУ, при условии авторизации. Заявитель имеет возможность просматривать статус электронного заявления, а также информацию о дальнейших действиях в личном кабинете по собственной инициативе, в любое время.

При предоставлении муниципальной услуги в электронной форме заявителю направляются:

а) уведомление о приеме и регистрации заявления и иных документов, необходимых для предоставления муниципальной услуги, содержащее сведения о факте приема заявления и документов, необходимых для предоставления муниципальной услуги, и начале процедуры предоставления муниципальной услуги, а также сведения о дате и времени окончания предоставления муниципальной услуги либо мотивированный отказ в приеме документов, необходимых для предоставления муниципальной услуги;

б) уведомление о результатах рассмотрения документов, необходимых для предоставления муниципальной услуги, содержащее сведения о принятии положительного

## ОФИЦИАЛЬНОЕ ОПУБЛИКОВАНИЕ

решения о предоставлении муниципальной услуги и возможности получить результат предоставления муниципальной услуги либо мотивированный отказ в предоставлении муниципальной услуги.

Оценка качества предоставления муниципальной услуги.

Оценка качества предоставления муниципальной услуги осуществляется в соответствии с Правилами оценки гражданами эффективности деятельности руководителей территориальных органов федеральных органов исполнительной власти (их структурных подразделений) с учетом качества предоставления ими государственных услуг, а также применения результатов указанной оценки как основания для принятия решений о досрочном прекращении исполнения соответствующими руководителями своих должностных обязанностей, утвержденных постановлением Правительства Российской Федерации от 12 декабря 2012 года № 1284 «Об оценке гражданами эффективности деятельности руководителей территориальных органов федеральных органов исполнительной власти (их структурных подразделений) и территориальных органов государственных внебюджетных фондов (их региональных отделений) с учетом качества предоставления государственных и муниципальных услуг с учетом качества организации предоставления государственных и муниципальных услуг, а также о применении результатов указанной оценки как основания для принятия решений о досрочном прекращении исполнения соответствующими руководителями своих должностных обязанностей».

Заявителю обеспечивается возможность направления жалобы на решения, действия или бездействия Уполномоченного органа, должностного лица Уполномоченного органа либо муниципального служащего в соответствии со статьей 11.2 Федерального закона № 210-ФЗ и в порядке, установленном постановлением Правительства Российской Федерации от 20 ноября 2012 года № 1198 «О федеральной государственной информационной системе, обеспечивающей процесс досудебного, (внесудебного) обжалования решений и действий (бездействия), совершенных при предоставлении государственных и муниципальных услуг».

Порядок исправления допущенных опечаток и ошибок в выданных в результате предоставления муниципальной услуги документах

В случае выявления опечаток и ошибок заявитель вправе обратиться в Уполномоченный орган с заявлением с приложением документов, указанных в пункте 2.8. настоящего Административного регламента.

Основания отказа в приеме заявления об исправлении опечаток и ошибок указаны в пункте 2.12 настоящего Административного регламента.

Исправление допущенных опечаток и ошибок в выданных в результате предоставления муниципальной услуги документах осуществляется в следующем порядке:

3.12.1 Заявитель при обнаружении опечаток и ошибок в документах, выданных в результате предоставления муниципальной услуги, обращается лично в Уполномоченный орган с заявлением о необходимости исправления опечаток и ошибок, в котором содержится указание на их описание.

3.12.2 Уполномоченный орган при получении заявления, указанного в подпункте 3.12.1 пункта 3.12 настоящего подраздела, рассматривает необходимость внесения соответствующих изменений в документы, являющиеся результатом предоставления муниципальной услуги.

3.12.3 Уполномоченный орган обеспечивает устранение опечаток и ошибок в документах, являющихся результатом предоставления муниципальной услуги.

3.13 Срок устранения опечаток и ошибок не должен превышать 3 (трех) рабочих дней с даты регистрации заявления, указанного в подпункте 3.12.1 пункта 3.12 настоящего подраздела.

#### IV. Формы контроля за исполнением административного регламента

Порядок осуществления текущего контроля за соблюдением и исполнением ответственными должностными лицами положений административного и иных нормативных правовых актов, устанавливающих требования к предоставлению муниципальной услуги, а также принятием ими решений

Текущий контроль за соблюдением и исполнением настоящего Административного регламента, иных нормативных правовых актов, устанавливающих требования к предоставлению муниципальной услуги, осуществляется на постоянной основе должностными лицами Уполномоченного органа, уполномоченными на осуществление контроля за предоставлением муниципальной услуги.

Для текущего контроля используются сведения служебной корреспонденции, устная и письменная информация специалистов и должностных лиц Уполномоченного органа.

Текущий контроль осуществляется путем проведения проверок: решений о предоставлении (об отказе в предоставлении) муниципальной услуги; выявления и устранения нарушений прав граждан; рассмотрения, принятия решений и подготовки ответов на обращения граждан, содержащие жалобы на решения, действия (бездействия) должностных лиц.

Порядок и периодичность осуществления плановых и внеплановых проверок полноты и качества предоставления муниципальной услуги, в том числе порядок и формы контроля за полнотой и качеством предоставления муниципальной услуги

Контроль за полнотой и качеством предоставления муниципальной услуги включает в себя проведение плановых и внеплановых проверок.

Плановые проверки осуществляются на основании годовых планов работы Уполномоченного органа, утверждаемых руководителем Уполномоченного органа. При плановой проверке полноты и качества предоставления муниципальной услуги контролю подлежат:

- соблюдение сроков предоставления муниципальной услуги;
- соблюдение положений настоящего Административного регламента; правильность и обоснованность принятого решения об отказе в предоставлении муниципальной услуги.

Основанием для проведения внеплановых проверок являются: получение от государственных органов, органов местного самоуправления информации о предполагаемых или выявленных нарушениях нормативных правовых актов Российской Федерации, нормативных правовых актов Самарской области и администрации сельского поселения Эштебенкино, обращения граждан и юридических лиц на нарушения законодательства, в том числе на качество предоставления муниципальной услуги.

Ответственность должностных лиц за решения и действия (бездействия), принимаемые (осуществляемые) ими в ходе предоставления муниципальной услуги

По результатам проведенных проверок в случае выявления нарушений положений настоящего Административного регламента, нормативных правовых актов Самарской области и администрации сельского поселения Эштебенкино осуществляется привлечение виновных лиц к ответственности в соответствии с законодательством Российской Федерации.

Персональная ответственность должностных лиц за правильность и своевременность принятия решения о предоставлении (об отказе в предоставлении) муниципальной услуги закрепляется в их должностных регламентах в соответствии с требованиями законодательства.

Требования к порядку и формам контроля за предоставлением муниципальной услуги, в том числе со стороны граждан, их объединений и организаций

Граждане, их объединения и организации имеют право осуществлять контроль за предоставлением муниципальной услуги путем получения информации о ходе предоставления муниципальной услуги, в том числе о сроках завершения административных процедур (действий).

Граждане, их объединения и организации также имеют право: направлять замечания и предложения по улучшению доступности и качества предоставления муниципальной услуги;

вносить предложения о мерах по устранению нарушений настоящего Административного регламента.

Должностные лица Уполномоченного органа принимают меры к прекращению допущенных нарушений, устраняют причины и условия, способствующие совершению нарушений.

Информация о результатах рассмотрения замечаний и предложений граждан, их объединений и организаций доводится до сведения лиц, направивших эти замечания и предложения.

Досудебный (внесудебный) порядок обжалования решений и действий (бездействия) органа, предоставляющего муниципальную услугу, а также их должностных лиц, муниципальных служащих

Заявитель имеет право на обжалование решения и (или) действий (бездействия) Уполномоченного органа, должностных лиц Уполномоченного органа, муниципальных служащих, многофункционального центра, а также работника многофункционального центра при предоставлении муниципальной услуги в досудебном (внесудебном) порядке (далее - жалоба).

Органы местного самоуправления, организации и уполномоченные на рассмотрение жалобы лица, которым может быть направлена жалоба заявителя в досудебном (внесудебном) порядке;

В досудебном (внесудебном) порядке заявитель (представитель) вправе обратиться с жалобой в письменной форме на бумажном носителе или в электронной форме:

- в Уполномоченный орган - на решение и (или) действия (бездействия) должностного лица, руководителя структурного подразделения Уполномоченного органа, на решение и действия (бездействия) Уполномоченного органа, руководителя Уполномоченного органа;
- в вышестоящий орган на решение и (или) действия (бездействия) должностного лица, руководителя структурного подразделения Уполномоченного органа;
- к руководителю многофункционального центра - на решения и действия (бездействия) работника многофункционального центра;
- к учредителю многофункционального центра - на решения и действия (бездействия) многофункционального центра.

В Уполномоченном органе, многофункциональном центре, учредителе многофункционального центра определяются уполномоченные на рассмотрение жалоб должностные лица.

Способы информирования заявителей о порядке подачи и рассмотрения жалобы, в том числе с использованием Единого портала государственных и муниципальных услуг (функций)

Информация о порядке подачи и рассмотрения жалобы размещается на информационных стендах в местах предоставления муниципальной услуги, на сайте Уполномоченного органа, ЕПГУ, а также предоставляется в устной форме по телефону и (или) на личном приеме либо в письменной форме почтовым отправлением по адресу, указанному заявителем (представителем).

Перечень нормативных правовых актов, регулирующих порядок досудебного (внесудебного) обжалования действий (бездействия) и (или) решений, принятых (осуществленных) в ходе предоставления муниципальной услуги

Порядок досудебного (внесудебного) обжалования решений и действий (бездействия) Уполномоченного органа, предоставляющего государственную (муниципальную) услугу, а также его должностных лиц регулируется:

Федеральным законом от 27.07.2013 г. № 210-ФЗ «Об организации предоставления государственных и муниципальных услуг»;

постановлением Правительства Российской Федерации от 20 ноября 2012 года № 1198 «О федеральной государственной информационной системе, обеспечивающей процесс досудебного (внесудебного) обжалования решений и действий (бездействия), совершенных при предоставлении муниципальных услуг».

Настоящим Административным регламентом Особенности выполнения административных процедур (действий) в многофункциональных центрах предоставления муниципальной услуги

Исчерпывающий перечень административных процедур (действий) при предоставлении муниципальной услуги, выполняемых многофункциональными центрами

6.1 Многофункциональный центр осуществляет:

информирование заявителей о порядке предоставления муниципальной услуги в многофункциональном центре, по иным вопросам, связанным с предоставлением муниципальной услуги, а также консультирование заявителей о порядке предоставления муниципальной услуги в многофункциональном центре;

выдачу заявителю результата предоставления муниципальной услуги, на бумажном носителе, подтверждающих содержание электронных документов, направленных в многофункциональный центр по результатам предоставления муниципальной услуги, а также выдачу документов, включая составление на бумажном носителе и заверение выписок из информационных систем органов, предоставляющих муниципальных услуг;

иные процедуры и действия, предусмотренные Федеральным законом № 210-ФЗ.

В соответствии с частью 1.1 статьи 16 Федерального закона № 210-ФЗ для реализации своих функций многофункциональные центры вправе привлекать иные организации.

Информирование заявителей

Информирование заявителя многофункциональными центрами осуществляется следующими способами:

- а) посредством привлечения средств массовой информации, а также путем размещения информации на официальных сайтах и информационных стендах многофункциональных центров;
- б) при обращении заявителя в многофункциональный центр лично, по телефону, посредством почтовых отправлений, либо по электронной почте.

При личном обращении работник многофункционального центра подробно информирует заявителя по интересующим их вопросам в вежливой корректной форме с использованием официально-делового стиля речи. Рекомендуемое время предоставления консультации - не более 15 минут, время ожидания в очереди в секторе информирования для получения информации о муниципальных услугах не может превышать 15 минут.

Ответ на телефонный звонок должен начинаться с информации о наименовании организации, фамилии, имени, отчестве и должности работника многофункционального центра, принявшего телефонный звонок. Индивидуальное устное консультирование при обращении заявителя по телефону работник многофункционального центра осуществляет не более 10 минут;

В случае если для подготовки ответа требуется более продолжительное время, работник многофункционального центра, осуществляющий индивидуальное устное консультирование по телефону, может предложить заявителю:

- изложить обращение в письменной форме (ответ направляется Заявителю в соответствии со способом, указанным в обращении);
- назначить другое время для консультации.

При консультировании по письменным обращениям заявителей ответ направляется в письменном виде в срок не позднее 30 календарных дней с момента регистрации обращения в форме электронного документа по адресу электронной почты, указанному в обращении, поступившем в многофункциональный центр в форме электронного документа, и в письменной форме по почтовому адресу, указанному в обращении, поступившем в многофункциональный центр в письменной форме.

Выдача заявителю результата предоставления муниципальной услуги

При наличии в заявлении о предоставлении муниципальной услуги указания о выдаче результатов оказания услуги через многофункциональный центр, Уполномоченный орган передает документы в многофункциональный центр для последующей выдачи заявителю (представителю) способом, согласно заключенным соглашениям о взаимодействии заключенным между Уполномоченным органом и многофункциональным центром в порядке, утвержденном Постановлением № 797.

Порядок и сроки передачи Уполномоченным органом таких документов в многофункциональный центр определяются соглашением о взаимодействии, заключенным ими в порядке, установленном Постановлением № 797.

Принем заявителей для выдачи документов, являющихся результатом муниципальной услуги, в порядке очередности при получении номерного талона из терминала электронной очереди, соответствующего цели обращения, либо по предварительной записи.

Работник многофункционального центра осуществляет следующие действия: устанавливает личность заявителя на основании документа,

удостоверяющего личность в соответствии с законодательством Российской Федерации; проверяет полномочия представителя заявителя (в случае обращения представителя заявителя);

определяет статус исполнения заявления заявителя в ГИС; распечатывает результат предоставления муниципальной услуги в виде экземпляра электронного документа на бумажном носителе и заверяет его с использованием печати многофункционального центра (в предусмотренных нормативными правовыми актами Российской Федерации случаях - печати с изображением Государственного герба Российской Федерации); заверяет экземпляр электронного документа на бумажном носителе с использованием

## ОФИЦИАЛЬНОЕ ОПУБЛИКОВАНИЕ

печати многофункционального центра (в предусмотренных нормативными правовыми актами Российской Федерации случаях - печати с изображением Государственного герба Российской Федерации);

выдает документы заявителю, при необходимости запрашивает у заявителя подписи за каждый выданный документ;

запрашивает согласие заявителя на участие в sms-опросе для оценки качества предоставленных услуг многофункциональным центром.

Приложение № 1  
к Административному регламенту по  
предоставлению муниципальной услуги

Форма решения о предоставлении  
муниципальной услуги

Наименование уполномоченного органа исполнительной власти субъекта Российской Федерации или органа местного самоуправления

Кому \_\_\_\_\_  
(фамилия, имя, отчество)  
(телефон и адрес электронной почты)

Решение о предоставлении жилого помещения

Дата \_\_\_\_\_ № \_\_\_\_\_

По результатам рассмотрения заявления от \_\_\_\_\_ № \_\_\_\_\_ и приложенных к нему документов, в соответствии со статьей 57 Жилищного кодекса Российской Федерации принято решение предоставить жилое помещение:

- ФИО заявителя  
и совместно проживающим с ним членам семьи: 1.  
2.  
3.  
4.

Сведения о жилом помещении	
Вид жилого помещения	
Адрес	
Количество комнат	
Общая площадь	
Жилая площадь	

(должность \_\_\_\_\_ (подпись) \_\_\_\_\_ (расшифровка подписи)  
Сотрудника органа власти,  
принявшего решение)

«\_» \_\_\_\_\_ 20\_\_ г.

М.П.

Приложение № 2  
к Административному регламенту  
по предоставлению муниципальной услуги

Форма решения об отказе в приеме документов, необходимых для предоставления услуги/об отказе в предоставлении услуги

Наименование уполномоченного органа исполнительной власти субъекта Российской Федерации или органа местного самоуправления

Кому \_\_\_\_\_  
(фамилия, имя, отчество)  
(телефон и адрес электронной почты)

РЕШЕНИЕ

об отказе в приеме документов, необходимых для предоставления услуги/ Предоставление жилого помещения по договору социального найма»

Дата \_\_\_\_\_ № \_\_\_\_\_

По результатам рассмотрения заявления от \_\_\_\_\_ № \_\_\_\_\_ и приложенных к нему документов, в соответствии с Жилищным кодексом Российской Федерации принято решение отказать в приеме документов, необходимых для предоставления услуги, по следующим основаниям:

№ пункта адм. регламента	Наименование основания для отказа в соответствии с единым стандартом	Разъяснение причин отказа предоставлении услуги
	Запрос о предоставлении услуги подан в орган государственной власти, орган местного самоуправления или организацию, в полномочия которых не входит предоставление услуги	Указываются основания такого вывода
	Неполное заполнение обязательных полей в форме запроса о предоставлении услуги	Указываются основания такого вывода
	Предоставление неполного комплекта документов	Указывается исчерпывающий перечень документов, непредставленных заявителем

	Предоставление документов утратило силу на момент обращения за услугой	Указывается исчерпывающий перечень документов, утративших силу.
	Представленные документы содержат подчистку и исправления текста, не заверенные в порядке, установленном законодательством Российской Федерации	Указывается исчерпывающий перечень документов, содержащих подчистку и исправления
	Заявление подано лицам, не имеющим полномочий представлять интересы заявителя	

Вы вправе повторно обратиться в уполномоченный орган с заявлением о предоставлении услуги после устранения указанных нарушений.

Данный отказ может быть обжалован в досудебном порядке путем направления жалобы в уполномоченный орган, а также в судебном порядке.

(должность \_\_\_\_\_ (подпись) \_\_\_\_\_ (расшифровка подписи)  
органа власти,  
принявшего заявление)

«\_» \_\_\_\_\_ 20\_\_ г.

М.П.

Приложение № 3  
к Административному регламенту  
по предоставлению муниципальной услуги

Форма решения об отказе в предоставлении  
муниципальной услуги

Наименование уполномоченного органа исполнительной власти субъекта Российской Федерации или органа местного самоуправления

Кому \_\_\_\_\_  
(фамилия, имя, отчество)  
(телефон и адрес электронной почты)

РЕШЕНИЕ  
об отказе в предоставлении услуги/ Предоставление жилого помещения по договору социального найма»

Дата \_\_\_\_\_ № \_\_\_\_\_

По результатам рассмотрения заявления от \_\_\_\_\_ № \_\_\_\_\_ и приложенных к нему документов, в соответствии с Жилищным кодексом Российской Федерации принято решение отказать в приеме документов, необходимых для предоставления услуги, по следующим основаниям:

№ пункта адм. регламента	Наименование основания для отказа в соответствии с единым стандартом	Разъяснение причин отказа предоставлении услуги
	Документы (сведения), представленные заявителем, противоречат документам (сведениям), полученным в рамках межведомственного взаимодействия	Указываются основания такого вывода
	Отсутствие у членов семьи места жительства на территории субъекта Российской Федерации	Указываются основания такого вывода
	Представленными документами и сведениями не подтверждаются право гражданина на предоставление жилого помещения	Указываются основания такого вывода
	Отсутствие законных оснований на предоставление жилого помещения по договору социального найма в соответствии с Жилищным кодексом Российской Федерации	Указываются основания такого вывода

Разъяснение причин отказа: \_\_\_\_\_

Дополнительная информация: \_\_\_\_\_

Вы вправе повторно обратиться в уполномоченный орган с заявлением о предоставлении услуги после устранения указанных нарушений.

Данный отказ может быть обжалован в досудебном порядке путем направления жалобы в уполномоченный орган, а также в судебном порядке.

(должность \_\_\_\_\_ (подпись) \_\_\_\_\_ (расшифровка подписи)  
органа власти,  
принявшего заявление)

«\_» \_\_\_\_\_ 20\_\_ г.

М.П.

## ОФИЦИАЛЬНОЕ ОПУБЛИКОВАНИЕ

Приложение № 4  
к Административному регламенту  
по предоставлению муниципальной услуги

Форма заявления о предоставлении муниципальной услуги

(наименование органа, уполномоченного для предоставления услуги)

Заявление о предоставлении жилого помещения  
по договору социального найма

1. Заявитель  
(фамилия, имя, отчество (при наличии), дата рождения,  
СНИЛС) Телефон (мобильный):

Адрес электронной почты:

Документ, удостоверяющий личность  
заявителя: наименование:

серия, номер \_\_\_\_\_ дата выдачи: \_\_\_\_\_  
кем выдан: \_\_\_\_\_  
код подразделения: \_\_\_\_\_  
Адрес регистрации по месту жительства:

2. Представитель заявителя:

(фамилия, имя, отчество (при наличии))

Документ, удостоверяющий личность представителя  
заявителя: наименование:

серия, номер \_\_\_\_\_ дата выдачи: \_\_\_\_\_  
Документ, подтверждающий полномочия представителя заявителя:

3. Проживаю один \_\_\_\_\_ Проживаю совместно с членами семьи  
4. Состою в браке \_\_\_\_\_  
Супруг:

(фамилия, имя, отчество (при наличии), дата рождения,  
СНИЛС) Документ, удостоверяющий личность супруга:

наименование: \_\_\_\_\_  
серия, номер \_\_\_\_\_ дата выдачи: \_\_\_\_\_  
кем выдан: \_\_\_\_\_  
код подразделения: \_\_\_\_\_

5. Проживаю с родителями (родителями супруга)

ФИО  
родителя \_\_\_\_\_  
(фамилия, имя, отчество (при наличии), дата рождения,  
СНИЛС) Документ, удостоверяющий личность:  
наименование: \_\_\_\_\_  
серия, номер \_\_\_\_\_ дата выдачи: \_\_\_\_\_  
кем выдан: \_\_\_\_\_

6. Имеются дети О

ФИО ребенка (до 14 лет)

(фамилия, имя, отчество (при наличии), дата рождения, СНИЛС)

Номер актовой записи о рождении \_\_\_\_\_ дата \_\_\_\_\_  
место регистрации \_\_\_\_\_

ФИО ребенка (старше 14 лет)

(фамилия, имя, отчество (при наличии), дата рождения, СНИЛС)

Номер актовой записи о рождении \_\_\_\_\_  
дата \_\_\_\_\_  
место регистрации \_\_\_\_\_

Документ, удостоверяющий личность:  
наименование: \_\_\_\_\_

серия, номер \_\_\_\_\_ дата выдачи: \_\_\_\_\_  
кем выдан: \_\_\_\_\_

4. Имеются иные родственники, проживающие  
совместно ФИО родственника (до 14 лет)

(фамилия, имя, отчество (при наличии), дата рождения, СНИЛС)

Номер актовой записи о рождении \_\_\_\_\_  
дата \_\_\_\_\_  
место регистрации \_\_\_\_\_  
Степень родства \_\_\_\_\_

ФИО родственника (старше 14 лет)

(фамилия, имя, отчество (при наличии), дата рождения,  
СНИЛС) Степень родства \_\_\_\_\_

Документ, удостоверяющий личность:  
наименование: \_\_\_\_\_

серия, номер \_\_\_\_\_ дата выдачи: \_\_\_\_\_  
кем выдан: \_\_\_\_\_

Полноту и достоверность представленных в запросе сведений подтверждаю.

Даю свое согласие на получение, обработку и передачу моих персональных данных  
согласно Федеральному закону от 27.07.2006 № 152-ФЗ «О персональных данных».

АДМИНИСТРАЦИЯ  
СЕЛЬСКОГО ПОСЕЛЕНИЯ  
ЭШТЕБЕНЬКИНО  
МУНИЦИПАЛЬНОГО РАЙОНА  
ЧЕЛНО-ВЕРШИНСКИЙ  
САМАРСКОЙ ОБЛАСТИ

ПОСТАНОВЛЕНИЕ

от 30 декабря 2022 года №56

Об утверждении административного регламента  
предоставления муниципальной услуги «Передача в собственность граждан занимае-  
мых ими жилых помещений жилищного фонда (приватизация жилищного фонда)»

В соответствии с Федеральным законом №131-ФЗ от 06.10.2003г. «Об общих принци-  
пах организации местного самоуправления в Российской Федерации», Федеральным  
законом №210-ФЗ от 27.07.2010г. «Об организации предоставления государственных и  
муниципальных услуг», Жилищным кодексом РФ, администрация сельского поселения  
Эштебенькино муниципального района Челно-Вершинский Самарской области

ПОСТАНОВЛЯЕТ:

1. Утвердить Административный регламент предоставления муниципальной услуги  
«Передача в собственность граждан занимаемых ими жилых помещений жилищного  
фонда (приватизация жилищного фонда)» (Приложение №1);
2. Опубликовать настоящее постановление в газете «Официальный вестник» и разме-  
стить на официальном сайте сельского поселения Эштебенькино в сети Интернет.
3. Настоящее постановление вступает в силу со дня его официального опубликования.

Глава сельского поселения  
Эштебенькино

Л.В.Соколова

Приложение № 1  
к постановлению администрации  
сельского поселения Эштебенькино  
муниципального района Челно-Вершинский  
Самарской области  
от «30» декабря 2022 г. №56

Административный регламент предоставления муниципальной услуги «Передача в  
собственность граждан занимаемых ими  
жилых помещений жилищного фонда (приватизация жилищного фонда)»

Общие положения

Административный регламент предоставления муниципальной услуги «Передача в  
собственность граждан занимаемых ими жилых помещений жилищного фонда  
(приватизация жилищного фонда)» (далее - Административный регламент) устанавливает  
состав, последовательность и сроки выполнения административных процедур (действий) и  
(или) принятия решений по предоставлению муниципальной услуги, осуществляемых по  
запросу (заявлению) физического лица либо его представителя. Настоящий Административ-  
ный регламент регулирует отношения, возникающие на основании Закона Российской  
Федерации от 4 июля 1991 г. № 1541-1 «О приватизации жилищного фонда в Российской  
Федерации», Федерального закона от 29 декабря 2004 г. № 189-ФЗ «О введении в действие  
Жилищного кодекса Российской Федерации», Федерального закона от 13 июля 2015 г. №  
218-ФЗ «О государственной регистрации недвижимости», Федерального закона от 27 июля  
2010 г. № 210-ФЗ «Об организации предоставления государственных и муниципальных  
услуг».

Круг Заявителей  
Заявителями на получение муниципальной услуги являются граждане Российской  
Федерации, имеющие право пользования жилыми помещениями государственного или  
муниципального жилищного фонда на условиях социального найма, с согласия всех  
имеющих право на приватизацию данных жилых помещений совершеннолетних лиц и  
несовершеннолетних в возрасте от 14 до 18 лет (далее - заявитель).

Интересы заявителей, указанных в пункте 1.2 настоящего Административного регла-  
мента, могут представлять лица, обладающие соответствующими полномочиями (далее -  
представитель). Каждый гражданин имеет право, на приобретение в собственность беспла-  
тно, в порядке приватизации, жилого помещения один раз.

Требования к порядку информирования о предоставлении  
муниципальной услуги

Информирование о порядке предоставления муниципальной услуги осуществляется:  
непосредственно при личном приеме заявителя в администрации сельского поселения  
Эштебенькино муниципального района Челно-Вершинский Самарской области (далее-  
администрация поселения) или МФЦ предоставления государственных и муниципальных  
услуг (далее - МФЦ);

по телефону Уполномоченном органе или МФЦ;  
письменно, в том числе посредством электронной почты, факсимильной связи;  
посредством размещения в открытой и доступной форме информации:  
в федеральной государственной информационной системе «Единый портал государ-  
ственных и муниципальных услуг (функций)» (<https://www.gosuslugi.ru/>) (далее - ЕПГУ);  
на официальном сайте Администрации сельского поселения <http://эштебенькино.рф/>  
посредством размещения информации на информационных стендах администрации  
поселения или многофункционального центра.

Информирование осуществляется по вопросам, касающимся:  
способов подачи заявления о предоставлении муниципальной услуги;  
адресов администрации поселения и МФЦ, обращение в которые необходимо для  
предоставления муниципальной услуги;

справочной информации о работе администрации поселения;  
документов, необходимых для предоставления муниципальной услуги и услуг, которые  
являются необходимыми и обязательными для предоставления муниципальной услуги;  
порядка и сроков предоставления муниципальной услуги;

порядка получения сведений о ходе рассмотрения заявления о предоставлении муници-  
пальной услуги и о результатах предоставления муниципальной услуги;  
по вопросам предоставления услуг, которые являются необходимыми и обязательными  
для предоставления муниципальной услуги;

порядка досудебного обжалования действий (бездействия) должностных  
лиц, и принимаемых ими решений при предоставлении муниципальной услуги.

Получение информации по вопросам предоставления муниципальной услуги и услуг,  
которые являются необходимыми и обязательными для предоставления муниципальной  
услуги осуществляется бесплатно.

При устном обращении Заявителя (лично или по телефону) должностное лицо админи-  
страции поселения, работник МФЦ, осуществляющий консультирование, подробно и в  
вежливой (корректной) форме информирует обратившихся по интересующим вопросам.

Ответ на телефонный звонок должен начинаться с информации о наименовании органа,  
в который позвонил Заявитель, фамилии, имени, отчества (последнее - при наличии) и



## ОФИЦИАЛЬНОЕ ОПУБЛИКОВАНИЕ

должности специалиста, принявшего телефонный звонок.

Если должностное лицо администрации поселения не может самостоятельно дать ответ, телефонный звонок должен быть передереван (переведен) на другое должностное лицо или же обратившемуся лицу должен быть сообщен телефонный номер, по которому можно будет получить необходимую информацию.

Если подготовка ответа требует продолжительного времени, он предлагает Заявителю один из следующих вариантов дальнейших действий:

- изложить обращение в письменной форме;
- назначить другое время для консультаций.

Должностное лицо администрации поселения не вправе осуществлять информирование, выходящее за рамки стандартных процедур и условий предоставления муниципальной услуги, и влияющее прямо или косвенно на принимаемое решение.

Продолжительность информирования по телефону не должна превышать 10 минут.

Информирование осуществляется в соответствии с графиком приема граждан.

По письменному обращению должностное лицо администрации поселения, ответственный за предоставление муниципальной услуги, подробно в письменной форме разъясняет гражданину сведения по вопросам, указанным в пункте 1.5. настоящего Административного регламента в порядке, установленном Федеральным законом от 2 мая 2006 г. № 59-ФЗ «О порядке рассмотрения обращений граждан Российской Федерации» (далее - Федеральный закон № 59-ФЗ).

На ЕПГУ размещаются сведения, предусмотренные Положением о федеральной государственной информационной системе «Федеральный реестр государственных и муниципальных услуг (функций)», утвержденным постановлением Правительства Российской Федерации от 24 октября 2011 года № 861.

Доступ к информации о сроках и порядке предоставления муниципальной услуги осуществляется без выполнения заявителем каких-либо требований, в том числе без использования программного обеспечения, установка которого на технические средства заявителя требует заключения лицензионного или иного соглашения с правообладателем программного обеспечения, предусматривающего взимание платы, регистрацию или авторизацию заявителя или предоставление им персональных данных.

На официальном сайте администрации поселения, на стендах в местах предоставления муниципальной услуги и услуг, которые являются необходимыми и обязательными для предоставления муниципальной услуги, и в МФЦ размещается следующая справочная информация:

- о месте нахождения и графике работы администрации поселения и их структурных подразделений, ответственных за предоставление муниципальной услуги, а также МФЦ;
- справочные телефоны структурных подразделений Администрации поселения, ответственных за предоставление муниципальной услуги, в том числе номер телефона-автотелефонатора (при наличии);

- адрес официального сайта, а также электронной почты и (или) формы обратной связи Администрации поселения в сети «Интернет».

В залах ожидания Администрации поселения размещаются нормативные правовые акты, регулирующие порядок предоставления муниципальной услуги, в том числе Административный регламент, которые по требованию заявителя предоставляются ему для ознакомления.

Размещение информации о порядке предоставления муниципальной услуги на информационных стендах в помещении многофункционального центра осуществляется в соответствии с соглашением, заключенным между многофункциональным центром и Администрацией поселения с учетом требований к информированию, установленных Административным регламентом.

Информация о ходе рассмотрения заявления о предоставлении муниципальной услуги и о результатах предоставления муниципальной услуги может быть получена заявителем (его представителем) в личном кабинете на ЕПГУ, а также в соответствующем структурном подразделении администрации поселения при обращении заявителя лично, по телефону посредством электронной почты.

II. Стандарт предоставления муниципальной услуги Наименование муниципальной услуги Муниципальная Передача в собственность граждан занимаемых ими жилых помещений жилищного фонда (приватизация жилищного фонда).

Наименование органа государственной власти, органа местного самоуправления (организации), предоставляющего муниципальную услугу

Муниципальная услуга предоставляется администрацией сельского поселения Эштебенкино муниципального района Челно-Вершинский Самарской области (далее-администрация).

В предоставлении муниципальной услуги принимает участие: МБУ м.р. Челно-Вершинский Самарской области «Многофункциональный центр предоставления государственных и муниципальных услуг», Федеральная служба государственной регистрации, кадастра и картографии, органы, осуществляющие технический учет и инвентаризацию в РФ объектов капитального строительства, МВД России, ФНС России, ЗАГС России, ПФР России, муниципальное казенное учреждение «Комитет по делам семьи и детства м.р. Челно-Вершинский Самарской области», иные органы государственной власти и местного самоуправления на территории Российской Федерации).

При предоставлении муниципальной услуги Администрация использует виды сведений владельцев (поставщиков) видов сведений, посредством Федеральной государственной информационной системы «Единая система межведомственного электронного взаимодействия» (далее - СМЭВ):

Сведения о регистрационном учете по месту жительства или месту пребывания - МВД России;

Сведения о лицах, зарегистрированных по месту пребывания или по месту жительства, а также состоящих на миграционном учёте, совместно по одному адресу - МВД России;

Предоставление из ЕГР ЗАГС по запросу сведений о рождении - ФНС;

Сведения о действительности Паспорта Гражданина РФ - МВД РФ;

О соответствии фамильно-именной группы, даты рождения, пола и СНИЛС - ПФР;

Сведения из ЕГР ЗАГС о перемене фамилии, имени, отчестве - ФНС;

Сведения о наличии приватизируемого жилого помещения в реестре муниципальной собственности - орган государственной власти (местного самоуправления), ответственный за ведение реестра муниципальной собственности;

Сведения, подтверждающие, что ранее право заявителя на приватизацию не было использовано - орган государственной власти (местного самоуправления), осуществляющий заключение договора на приватизацию;

Документы, подтверждающие право заявителя на пользование жилым помещением – администрации, ответственной за предоставление жилых помещений на условиях найма из муниципальной собственности;

Соглашение о расторжении договора передачи жилого помещения в собственность граждан - орган государственной власти (местного самоуправления), осуществляющий заключение договора на приватизацию.

При предоставлении муниципальной услуги администрации запрещается требовать от заявителя осуществления действий, в том числе согласований, необходимых для получения муниципальной услуги и связанных с обращением в иные государственные органы и организации, за исключением получения услуг, включенных в перечень услуг, которые являются необходимыми и обязательными для предоставления муниципальной услуги.

Описание результата предоставления муниципальной услуги  
Результатом предоставления муниципальной услуги является один из следующих документов:

Решение о заключении договора о передаче жилого помещения в собственность граждан с приложением проекта договора о передаче жилого помещения в собственность граждан в форме электронного документа, подписанного усиленной электронной подписью.

2.5.2 Решение об отказе в предоставлении муниципальной услуги.

Срок предоставления муниципальной услуги, в том числе с учетом необходимости обращения в организации, участвующие в предоставлении муниципальной услуги, срок приостановления предоставления муниципальной услуги, срок выдачи (направления) документов, являющихся результатом предоставления муниципальной услуги	Муниципальной услуги
---	----------------------

Администрация в течение 35 рабочих дней со дня регистрации заявления и документов, необходимых для предоставления муниципальной услуги в администрации, направляет заявителю способом, указанным в заявлении один из результатов, указанных в пункте 2.5 Админи-

стративного регламента.

Нормативные правовые акты, регулирующие предоставление муниципальной услуги

Перечень нормативных правовых актов, регулирующих предоставление муниципальной услуги (с указанием их реквизитов и источников официального опубликования), в федеральной государственной информационной системе «Федеральный реестр государственных и муниципальных услуг (функций)» и на ЕПГУ.

- Конституция Российской Федерации;
- Жилищный кодекс Российской Федерации;
- Федеральный закон от 29.12.2004г. № 189-ФЗ «О введении в действие Жилищного кодекса Российской Федерации»;
- Закон Российской Федерации от 04.07.1991г. № 1541-1 «О приватизации жилищного фонда в Российской Федерации»;
- Федеральный закон от 13.07.2015г. №218-ФЗ «О государственной регистрации недвижимости»;
- Федеральный закон от 24.07.2007г. №221-ФЗ «О кадастровой деятельности»;
- Федеральный закон от 27.07.2010г. № 210-ФЗ «Об организации предоставления государственных и муниципальных услуг»;
- Федеральный закон от 27.07.2006г. № 149-ФЗ «Об информации, информационных технологиях и о защите информации»;
- Федеральный закон от 06.10.2003г. № 131-ФЗ «Об общих принципах организации местного самоуправления в Российской Федерации»;
- решение Комитета Российской Федерации по муниципальному хозяйству от 18.11.1993 № 4 «Об утверждении Примерного положения о бесплатной приватизации жилищного фонда в Российской Федерации»;
- иные нормативные акты Российской Федерации и Самарской области, правовые акты органов местного самоуправления и настоящий Регламент.

Исчерпывающий перечень документов и сведений, необходимых в соответствии с нормативными правовыми актами для предоставления муниципальной услуги и услуг, которые являются необходимыми и обязательными для предоставления муниципальной услуги, подлежащих представлению заявителем, способы их получения заявителем, в том числе в электронной форме, порядок их представления

Для получения муниципальной услуги заявитель представляет:

Заявление о предоставлении муниципальной услуги по форме, согласно Приложению № 1 к настоящему Административному регламенту.

В случае направления заявления посредством ЕПГУ формирование заявления осуществляется посредством заполнения интерактивной формы на ЕПГУ без необходимости дополнительной подачи заявления в какой-либо иной форме.

В заявлении также указывается один из следующих способов направления результата предоставления муниципальной услуги:

в форме электронного документа в личном кабинете на ЕПГУ;

дополнительно на бумажном носителе в виде распечатанного экземпляра электронного документа в администрации, МФЦ.

Основной документ, удостоверяющий личность заявителя, представителя (паспорт гражданина Российской Федерации) предоставляется в случаях обращения заявителя без использования ЕПГУ

В случае направления заявления посредством ЕПГУ сведения из документа, удостоверяющего личность заявителя, представителя, проверяются при подтверждении учетной записи в Единой системе идентификации и аутентификации (далее - ЕСИА) и могут быть проверены путем направления запроса с использованием СМЭВ. Паспорт гражданина РФ заявителя и всех членов его семьи, а также лиц, зарегистрированных в приватизируемом жилом помещении, и лиц, имеющих право пользования этим помещением на условиях социального найма, достигших 14-летнего возраста.

При обращении посредством Портала к электронной форме заявления прикрепляются страницы паспорта гражданина РФ (независимо от того, заполнены данные страницы или нет): с фотографией, об адресе регистрации по месту жительства, о ранее выданных паспортах; свидетельство о рождении или документ, подтверждающий факт рождения и регистрации ребенка, выданные в установленном порядке (в случае рождения ребенка на территории иностранного государства), для членов семьи заявителя, не достигших 14-летнего возраста.

2.8.3. В случае, если заявление подается представителем, дополнительно предоставляется документ, подтверждающий полномочия представителя действовать от имени заявителя.

Документ, подтверждающий полномочия заявителя должен быть выдан нотариусом и подписан усиленной квалифицированной электронной подписью нотариуса.

Основной документ, удостоверяющий личность представителя заявителя (паспорт гражданина Российской Федерации) предоставляется в случаях обращения представителя заявителя без использования ЕПГУ.

Документ, подтверждающий полномочие представителя заявителя, лица, уполномоченного в установленном порядке члена семьи заявителя, лица, зарегистрированного в приватизируемом жилом помещении (нотариально удостоверенная доверенность), законного представителя лица, имеющего право пользования данным помещением на условиях социального найма, достигшего 14-летнего возраста, или решение администрации поселения в сфере опеки, попечительства и патронажа (в отношении недееспособных/ограниченно дееспособных граждан, а также детей, оставшихся без попечения родителей, детей, помещенных под надзор в организации для детей-сирот и детей, оставшихся без попечения родителей), оформленные в установленном порядке и подтверждающие полномочия представителя заявителя по предоставлению документов для подписания Договора передачи в порядке приватизации занимаемых гражданами жилых помещений (далее - договор передачи), получению договора передачи.

Вступившее в законную силу решение суда о признании гражданина недееспособным/ограниченно дееспособным (копия, заверенная судом, принявшим решение) - представляется в отношении заявителя, членов семьи заявителя, лиц, зарегистрированных в приватизируемом жилом помещении, а также лиц, имеющих право пользования данным помещением на условиях социального найма.

Согласие органа, уполномоченного в сфере опеки и попечительства, на передачу в порядке приватизации жилого помещения в собственность недееспособного/ограниченного дееспособного гражданина, а также в собственность детей, оставшихся без попечения родителей, детей, помещенных под надзор в организации для детей-сирот и детей, оставшихся без попечения родителей, - представляется в отношении заявителя, членов семьи заявителя, лиц, зарегистрированных в приватизируемом жилом помещении, а также лиц, имеющих право пользования данным помещением на условиях социального найма.

Сведения о лицах, зарегистрированных по месту пребывания или по месту жительства, а также состоящих на миграционном учете совместно по одному адресу.

Выписка из личного дела (справка) с указанием периода прохождения службы, состава семьи и отражения регистрации при воинской части по периодам службы (для офицеров, в том числе уволенных в запас, и членов их семей; граждан, проходящих (проходивших) военную службу по контракту, и членов их семей; граждан, которым предоставлено (было предоставлено) в пользование служебное жилое помещение при воинской части на период трудового договора (контракта), и членов их семей) - представляется в отношении заявителя, членов семьи заявителя, лиц, зарегистрированных в приватизируемом жилом помещении, лиц, имеющих право пользования данным помещением на условиях социального найма (в случае прохождения службы).

Справка об освобождении гражданина, участвующего в приватизации, и ее копия - представляется в отношении заявителя, членов семьи заявителя, лиц, зарегистрированных в приватизируемом жилом помещении, лиц, имеющих право пользования данным помещением на условиях социального найма (в случае отбывания наказания в местах лишения свободы).

Вступившее в законную силу решение суда (о наличии или отсутствии)

## ОФИЦИАЛЬНОЕ ОПУБЛИКОВАНИЕ

жилищных или имущественных прав на жилое помещение заявителя, членов семьи заявителя, лиц, зарегистрированных в приватизируемом жилом помещении, лиц, имеющих право пользования данным помещением на условиях социального найма (копия, заверенная судом, принявшим решение) - представляется в отношении заявителя, членов семьи заявителя, лиц, зарегистрированных в приватизируемом жилом помещении, лиц, имеющих право пользования данным помещением на условиях социального найма (при наличии в отношении таких лиц вступившего в силу решения суда).

Вступивший в законную силу приговор суда (копия, заверенная судом, принявшим решение), а также документ, подтверждающий отбывание наказания гражданами, осужденными к лишению свободы или к принудительным работам (в соответствии с постановлением Конституционного Суда Российской Федерации от 23 июня 1995 г. № 8-П), - представляется в отношении заявителя, членов семьи заявителя, лиц, зарегистрированных в приватизируемом жилом помещении, лиц, имеющих право пользования данным помещением на условиях социального найма (при наличии в отношении таких лиц, вступившего в силу приговора суда).

Письменное согласие на приватизацию занимаемого жилого помещения заявителя, члена семьи заявителя, иного лица, зарегистрированного в приватизируемом жилом помещении, лица, имеющего право пользования данным помещением на условиях социального найма, достигшего 14-летнего возраста, и/или его законного представителя или лица, уполномоченного в установленном порядке, или письменный отказ от приватизации занимаемого жилого помещения члена семьи заявителя, иного лица, зарегистрированного в приватизируемом жилом помещении, лица, имеющего право пользования данным помещением на условиях социального найма, достигшего 14-летнего возраста, и/или его законного представителя или лица, уполномоченного в установленном порядке.

В случае обращения посредством ЕПГУ и предоставления документа, подтверждающего полномочия действовать от имени заявителя необходимость предоставления письменного согласия, указанного в данном пункте Административного регламента отсутствует.

Договор социального найма на приватизируемое жилое помещение, в том числе дополнительное(ые) соглашение(я) к нему (при наличии) либо ордер / выписка из распоряжения органа исполнительной власти (при наличии у заявителя) / выписка из протокола заседания жилищной комиссии уполномоченных органов власти и подведомственных организаций; в случае утери ордера - копия распоряжения органа исполнительной власти, выданная органами, уполномоченными на предоставление сведений архивного фонда на приватизируемое жилое помещение, вступившее в законную силу решение суда о признании права пользования жилым помещением на условиях социального найма, другой документ, устанавливающий право на проживание в данном жилом помещении;

Сведения о месте регистрации и проживания заявителя и других лиц, совместно участвующих в приватизации испрашиваемого жилого помещения, в период с 11.07.1991 г. по момент обращения за приватизацией;

Документ уполномоченного органа, подтверждающий неиспользованное (использованное) право на участие в приватизации по прежнему месту жительства, а также документ, подтверждающий полномочия данного органа на выдачу указанного документа;

Документ о перемене фамилии (имени, отчества) заявителя и иных лиц совместно участвующих в приватизации испрашиваемого жилого помещения (при наличии данного факта).

Заявления и прилагаемые документы, указанные в пункте 2.8 настоящего Административного регламента, направляются (попадают) в администрация в электронной форме путем заполнения формы запроса через личный кабинет на ЕПГУ, либо путем обращения в МФЦ, либо при личном обращении в администрацию.

Письменный отказ от участия в приватизации.

Исчерпывающий перечень документов и сведений, необходимых в соответствии с нормативными правовыми актами для предоставления муниципальной услуги, которые находятся в распоряжении государственных органов, органов местного самоуправления и иных органов, участвующих в предоставлении муниципальных услуг.

Перечень документов и сведений, необходимых в соответствии с нормативными правовыми актами для предоставления муниципальной услуги, которые находятся в распоряжении государственных органов, органов местного самоуправления и иных органов, участвующих в предоставлении государственных или муниципальных услуг в случае обращения;

Ордер или выписка из распоряжения органа исполнительной власти о предоставлении жилого помещения по договору социального найма.

Свидетельство о рождении для членов семьи заявителя, лиц, зарегистрированных в приватизируемом жилом помещении, не достигших 14-летнего возраста.

Документы, содержащие сведения о гражданах, не достигших 14-летнего возраста.

Выписка из доменной книги с полной информацией о гражданах, зарегистрированных по месту жительства в данном жилом помещении в настоящее время, а также зарегистрированных ранее и выбывших за период с момента выдачи ордера.

Копия финансового лицевого счета при приватизации комнат в коммунальной квартире или отдельных квартир в случае утери ордера.

Документы, подтверждающие использованное (неиспользованное) право на приватизацию жилого помещения.

Документ администрации поселения, подтверждающий неиспользованное право на участие в приватизации по прежнему месту жительства, представляется в отношении заявителя, членов семьи заявителя, лиц, зарегистрированных в приватизируемом жилом помещении, лиц, имеющих право пользования данным помещением на условиях социального найма.

Документ, подтверждающий полномочия органа, указанного в пункте 2.11.7 настоящего Административного регламента, по выдаче документа, подтверждающего неиспользованное право на участие в приватизации по прежнему месту жительства (копия, заверенная органом, его выдавшим).

Исчерпывающий перечень оснований для отказа в приеме документов, необходимых для предоставления муниципальной услуги

Основаниями для отказа в приеме документов, необходимых для предоставления муниципальной услуги, являются:

запрос о предоставлении услуги подан в орган государственной власти, орган местного самоуправления или организацию, в полномочия которых не входит предоставление услуги; неполное заполнение обязательных полей в форме запроса о предоставлении услуги (недостоверное, неправильное);

представление неполного комплекта документов;

представленные документы утратили силу на момент обращения за услугой (документ, удостоверяющий личность; документ, удостоверяющий полномочия представителя Заявителя, в случае обращения за предоставлением услуги указанным лицом);

представленные документы содержат подчистки и исправления текста, не заверенные в порядке, установленном законодательством Российской Федерации;

подача заявления о предоставлении услуги и документов, необходимых для предоставления услуги, в электронной форме с нарушением установленных требований;

представленные в электронной форме документы содержат повреждения, наличие которых не позволяет в полном объеме использовать информацию и сведения, содержащиеся в документах для предоставления услуги;

заявление подано лицом, не имеющим полномочий представлять интересы заявителя. Решение об отказе в приеме документов направляется не позднее первого рабочего дня, следующего за днем подачи заявления.

Исчерпывающий перечень оснований для приостановления или отказа в предоставлении муниципальной услуги

Основаниями для отказа в предоставлении муниципальной услуги являются:

Противоречие документов или сведений, полученных с использованием межведомственного информационного взаимодействия, представленным заявителем документам или сведениям.

Обращение за предоставлением муниципальной услуги лица, не являющегося заявителем на предоставление муниципальной услуги в соответствии с настоящим Административным регламентом (в случае, если указанное основание было выявлено при процедуре принятия решения о предоставлении муниципальной услуги).

2.13.3 Отсутствие согласия с приватизацией жилого помещения одного из членов семьи заявителя, лиц, зарегистрированных в приватизируемом жилом помещении, лиц, имеющих право пользования данным помещением на условиях социального найма и не использовавших

право на приватизацию.

2.13.4. Обращение заявителя, одного из членов семьи заявителя, иного лица, зарегистрированного в приватизируемом жилом помещении, лица, имеющего право пользования данным помещением на условиях социального найма, достигшего 14-летнего возраста, и/или его законного представителя или лица, уполномоченного в установленном порядке, об отсутствии намерений оформлять приватизацию.

Отказ в приватизации жилого помещения одного или нескольких лиц, зарегистрированных по месту жительства с заявителем.

Использованное ранее право на приватизацию.

Обращение с запросом о приватизации жилого помещения, находящегося в аварийном состоянии, в общежитии, служебного жилого помещения.

Отсутствие/непредставление сведений, подтверждающих участие (неучастие) в приватизации, из других субъектов Российской Федерации.

Отсутствие права собственности на приватизируемое заявителем жилое помещение у органа государственной власти, органа местного самоуправления субъекта Российской Федерации, предоставляющего муниципальную услугу.

Изменение паспортных и/или иных персональных данных в период предоставления муниципальной услуги.

Арест жилого помещения.

Изменение состава лиц, совместно проживающих в приватизируемом жилом помещении с заявителем, в период предоставления муниципальной услуги.

Наличие в составе семьи заявителя лиц, зарегистрированных в приватизируемом жилом помещении, лиц, имеющих право пользования данным помещением на условиях социального найма (в случае, если от соответствующих лиц не представлено согласие на приватизацию жилого помещения или не представлены сведения, подтверждающие отсутствие у соответствующих лиц права на приватизацию жилого помещения):

граждан, выбывших в организации стационарного социального обслуживания;

временно отсутствующих граждан (выбывших для прохождения службы в ряды Вооруженных сил, на период учебы/работы, в жилье помещения, предоставленные для временного проживания);

граждан, выбывших в места лишения свободы или осужденных к принудительным работам (в соответствии с постановлением Конституционного Суда Российской Федерации от 23 июня 1995 г. № 8-П);

граждан, снятых с регистрационного учета на основании судебных решений, но сохранивших право пользования жилым помещением;

граждан, снятых с регистрационного учета без указания точного адреса.

В случае непредставления документов, выражающих волю граждан вышеречисленных категорий в отношении приватизации жилого помещения (согласие на отказ/доверенность), или документов, подтверждающих прекращение права на жилое помещение.

Наличие в составе семьи заявителя лиц, зарегистрированных в приватизируемом жилом помещении, лиц, имеющих право пользования данным помещением на условиях социального найма, граждан, признанных на основании судебных решений безвестно отсутствующими.

Решение органа, осуществляющего государственную регистрацию прав на недвижимое имущество и сделок с ним, государственный кадастровый учет недвижимого имущества, об отказе в государственной регистрации прав (перехода прав) на приватизируемое жилое помещение в случаях, когда причина отказа не может быть устранена самостоятельно Департаментом.

Оспаривание в судебном порядке права на жилое помещение, в отношении которого подан запрос.

Перечень услуг, которые являются необходимыми и обязательными для предоставления муниципальной услуги, в том числе сведения о документе (документах), выдаваемом (выдаваемых) организациями, участвующими в предоставлении муниципальной услуги

Услуги, необходимые и обязательные для предоставления муниципальной услуги, отсутствуют.

Порядок, размер и основания взимания государственной пошлины или иной оплаты, взимаемой за предоставление муниципальной услуги

Предоставление муниципальной услуги осуществляется бесплатно.

Услуги, необходимые и обязательные для предоставления муниципальной услуги, отсутствуют.

Максимальный срок ожидания в очереди при подаче запроса о предоставлении муниципальной услуги и при получении результата предоставления муниципальной услуги

Максимальный срок ожидания в очереди при подаче запроса о предоставлении муниципальной услуги и при получении результата предоставления муниципальной услуги в КУМИ или МФЦ составляет не более 15 минут.

Срок и порядок регистрации запроса заявителя о предоставлении муниципальной услуги, в том числе в электронной форме

Срок регистрации заявления о предоставлении муниципальной услуги подлежат регистрации в администрации сельского поселения Эштебенкино в течение 15 минут с момента приема заявления и документов, необходимых для предоставления муниципальной услуги.

Требования к помещениям, в которых предоставляется муниципальная услуга

Местоположение административных зданий, в которых осуществляется прием заявлений и документов, необходимых для предоставления муниципальной услуги, а также выдача результатов предоставления муниципальной услуги, должно обеспечивать удобство для граждан с точки зрения пешеходной доступности от остановок общественного транспорта.

В случае, если имеется возможность организации стоянки (парковки) возле здания (строения), в котором размещено помещение приема и выдачи документов, организовывается стоянка (парковка) для личного автомобильного транспорта заявителей. За пользование стоянок (парковок) с заявителей плата не взимается. Для парковки специальных автотранспортных средств инвалидов на стоянке (парковке) выделяется не менее 10% мест (но не менее одного места) для бесплатной парковки транспортных средств, управляемых инвалидами I, II группы, а также инвалидами III группы в порядке, установленном Правительством Российской Федерации, и транспортных средств, перевозящих таких инвалидов и (или) детей-инвалидов.

В целях обеспечения беспрепятственного доступа заявителей, в том числе передвигающихся на инвалидных колясках, вход в здание и помещения, в которых предоставляется муниципальная услуга, оборудуются пандусами, поручнями, тактильными (контрастными) предупреждающими элементами, иными специальными приспособлениями, позволяющими обеспечить беспрепятственный доступ и передвижение инвалидов, в соответствии с законодательством Российской Федерации о социальной защите инвалидов.

Центральный вход в здание администрации поселения должен быть оборудован информационной табличкой (вывеской), содержащей информацию:

наименование;

местонахождение и юридический адрес;

режим работы;

график приема;

номера телефонов для справок.

Помещения, в которых предоставляется муниципальная услуга, должны соответствовать санитарно-эпидемиологическим правилам и нормативам.

Помещения, в которых предоставляется муниципальная услуга, оснащаются:

противопожарной системой и средствами пожаротушения;

системой оповещения о возникновении чрезвычайной ситуации;

средствами оказания первой медицинской помощи;

туалетными комнатами для посетителей.

Зал ожидания Заявителей оборудуется стульями, скамьями, количество которых определяется исходя из фактической нагрузки и возможности для их размещения в помещении,

## ОФИЦИАЛЬНОЕ ОПУБЛИКОВАНИЕ

а также информационными стендами.

Тексты материалов, размещенных на информационном стенде, печатаются удобным для чтения шрифтом, без исправлений, с выделением наиболее важных мест полужирным шрифтом.

Места для заполнения заявлений оборудуются стульями, столами (стойками), банками заявлений, письменными принадлежностями.

Места приема Заявителей оборудуются информационными табличками (вывесками) с указанием:

номера кабинета и наименования отдела;  
фамилии, имени и отчества (последнее - при наличии), должности ответственного лица за прием документов;

графика приема Заявителей.  
Рабочее место каждого ответственного лица за прием документов, должно быть оборудовано персональным компьютером с возможностью доступа к необходимым информационным базам данных, печатающим устройством (принтером) и копирующим устройством.

Лицо, ответственное за прием документов, должно иметь настольную табличку с указанием фамилии, имени, отчества (последнее - при наличии) и должности.

При предоставлении муниципальной услуги инвалидам обеспечиваются:  
возможность беспрепятственного доступа к объекту (зданию, помещению), в котором предоставляется муниципальная;

возможность самостоятельного передвижения по территории, на которой расположены здания и помещения, в которых предоставляется муниципальная, а также входа в такие объекты и выхода из них, посадки в транспортное средство и высадки из него, в том числе с использованием кресла-коляски;

сопровождение инвалидов, имеющих стойкие расстройства функции зрения и самостоятельного передвижения;

надлежащее размещение оборудования и носителей информации, необходимых для обеспечения беспрепятственного доступа инвалидам к зданиям и помещениям, в которых предоставляется муниципальная, и к муниципальной услуге с учетом ограничений их жизнедеятельности;  
дублирование необходимой для инвалидов звуковой и зрительной информации, а также надписей, знаков и иной текстовой и графической информации знаками, выполненными рельефно-точечным шрифтом Брайля;

допуск сурдопереводчика и тифлосурдопереводчика;  
допуск собаки-проводника при наличии документа, подтверждающего ее специальное обучение, на объекты (здания, помещения), в которых предоставляется муниципальная услуга; оказание инвалидам помощи в преодолении барьеров, мешающих получению ими муниципальных услуг наравне с другими лицами.

Показатели доступности и качества муниципальной услуги

Основными показателями доступности предоставления муниципальной услуги являются:  
наличие полной и понятной информации о порядке, сроках и ходе предоставления муниципальной услуги в информационно-телекоммуникационных сетях общего пользования (в том числе в сети «Интернет»), средствах массовой информации;

возможность получения заявителем уведомлений о предоставлении муниципальной услуги с помощью ЕПГУ;

возможность получения информации о ходе предоставления муниципальной услуги, в том числе с использованием информационно-коммуникационных технологий.

Основными показателями качества предоставления муниципальной услуги являются:  
своевременность предоставления муниципальной услуги в соответствии со стандартом ее предоставления, установленным настоящим Административным регламентом;

минимально возможное количество взаимодействий гражданина с должностными лицами, участвующими в предоставлении муниципальной услуги;

отсутствие обоснованных жалоб на действия (бездействия) сотрудников и их некорректное (невнимательное) отношение к заявителям;

отсутствие нарушений установленных сроков в процессе предоставления муниципальной услуги;

отсутствие заявлений об оспаривании решений, действий (бездействия) администрации поселения, его должностных лиц, принимаемых (совершенных) при предоставлении муниципальной услуги, по итогам рассмотрения которых вынесены решения об удовлетворении (частичном удовлетворении) требований заявителей.

Иные требования, в том числе учитывающие особенности предоставления муниципальной услуги в многофункциональных центрах, особенности предоставления муниципальной услуги по экстерриториальному принципу и особенности предоставления муниципальной услуги в электронной форме

Предоставление муниципальной услуги по экстерриториальному принципу осуществляется в части обеспечения возможности подачи заявлений посредством ЕПГУ и получения результата муниципальной услуги в МФЦ.

Заявителям обеспечивается возможность представления заявления и прилагаемых документов в форме электронных документов посредством ЕПГУ.

В этом случае заявитель или его представитель авторизуется на ЕПГУ посредством подтвержденной учетной записи в ЕСИА, заполняет заявление о предоставлении муниципальной услуги с использованием интерактивной формы в электронном виде.

Заполненное заявление о предоставлении муниципальной услуги отправляется заявителем вместе с прикрепленными электронными образцами документов, необходимыми для предоставления муниципальной услуги, в администрацию. При авторизации в ЕСИА заявление о предоставлении муниципальной услуги считается подписанным простой электронной подписью заявителя, представителя, уполномоченного на подписание заявления.

Результаты предоставления муниципальной услуги, указанные в пункте 2.5 настоящего Административного регламента, направляются заявителю, представителю в личный кабинет на ЕПГУ в форме электронного документа, подписанного усиленной квалифицированной электронной подписью уполномоченного должностного лица Администрации поселения в случае направления заявления посредством ЕПГУ.

В случае направления заявления посредством ЕПГУ результат предоставления муниципальной услуги также может быть выдан заявителю на бумажном носителе в МФЦ в порядке, предусмотренном пунктом 6.4 настоящего Административного регламента.

Электронные документы представляются в следующих форматах:

- xml - для формализованных документов;
- doc, docx, odt - для документов с текстовым содержанием, не включающим формулы (за исключением документов, указанных в подпункте "в" настоящего пункта);
- xls, xlsx, ods - для документов, содержащих расчеты;
- pdf, jpg, jpeg - для документов с текстовым содержанием, в том числе включающих формулы и (или) графические изображения (за исключением документов, указанных в подпункте "в" настоящего пункта), а также документов с графическим содержанием.

Допускается формирование электронного документа путем сканирования непосредственно с оригинала документа (использование копий не допускается), которое осуществляется с сохранением ориентации оригинала документа в разрешении 300 - 500 dpi (масштаб 1:1) с использованием следующих режимов:

«черно-белый» (при отсутствии в документе графических изображений и (или) цветного текста);

«оттенки серого» (при наличии в документе графических изображений, отличных от цветного графического изображения);

«цветной» или «режим полной цветопередачи» (при наличии в документе цветных графических изображений либо цветного текста);

сохранением всех аутентичных признаков подлинности, а именно: графической подписи лица, печати, углового штампа бланка;

количество файлов должно соответствовать количеству документов, каждый из которых содержит текстовую и (или) графическую информацию.

Электронные документы должны обеспечивать:

возможность идентифицировать документ и количество листов в документе;  
для документов, содержащих структурированные по частям, главам, разделам (подразделам) данные и закладки, обеспечивающие переходы по оглавлению и (или) к содержащимся в тексте

рисункам и таблицам.

Документы, подлежащие представлению в форматах xls, xlsx или ods, формируются в виде отдельного электронного документа.

Состав, последовательность и сроки выполнения административных процедур (действий), требования к порядку их выполнения, в том числе особенности выполнения административных процедур в электронной форме

Исчерпывающий перечень административных процедур  
Предоставление муниципальной услуги включает в себя следующие административные процедуры:

- проверка документов и регистрация заявления;
- получение сведений посредством СМЭВ;
- рассмотрение документов и сведений;
- принятие решения;
- выдача результата;
- внесение результата муниципальной услуги в реестр юридически значимых записей.

Перечень административных процедур (действий) при предоставлении муниципальной услуги услуг в электронной форме

При предоставлении муниципальной услуги в электронной форме заявителю обеспечиваются:

- получение информации о порядке и сроках предоставления муниципальной услуги;
- формирование заявления;
- прием и регистрация Администрацией поселения заявления и иных документов, необходимых для предоставления муниципальной услуги;
- получение результата предоставления муниципальной услуги;
- получение сведений о ходе рассмотрения заявления;
- осуществление оценки качества предоставления муниципальной услуги;
- досудебное (внесудебное) обжалование решений и действий (бездействия) администрации поселения либо действия (бездействия) должностных лиц администрации поселения, предоставляющего муниципальную, либо муниципального служащего.

Порядок осуществления административных процедур (действий) в электронной форме

Формирование заявления.  
Формирование заявления осуществляется посредством заполнения электронной формы заявления на ЕПГУ без необходимости дополнительной подачи заявления в какой-либо иной форме.

Форматно-логическая проверка сформированного заявления осуществляется после заполнения заявителем каждого из полей электронной формы заявления. При выявлении некорректно заполненного поля электронной формы заявления заявитель уведомляется о характере выявленной ошибки и порядке ее устранения посредством информационного сообщения непосредственно в электронной форме заявления.

При формировании заявления заявителю обеспечиваются:

- возможность копирования и сохранения заявления и иных документов, указанных в пункте 2.8 настоящего Административного регламента, необходимых для предоставления муниципальной услуги;
- возможность печати на бумажном носителе копии электронной формы заявления;
- сохранение ранее введенных в электронную форму заявления значений в любой момент по желанию пользователя, в том числе при возникновении ошибок ввода и возврате для повторного ввода значений в электронную форму заявления;
- заполнение полей электронной формы заявления до начала ввода сведений заявителем с использованием сведений, размещенных в ЕСИА, и сведений, опубликованных на ЕПГУ, в части, касающейся сведений, отсутствующих в ЕСИА;
- возможность вернуться на любой из этапов заполнения электронной формы заявления без потери ранее введенной информации;
- возможность доступа заявителя на ЕПГУ к ранее поданным им заявлениям в течение не менее одного года, а также частично сформированных заявлений - в течение не менее 3 месяцев.

Сформированное и подписанное заявление и иные документы, необходимые для предоставления муниципальной услуги, направляются в Администрацию посредством ЕПГУ.

Администрация обеспечивает в срок не позднее 1 рабочего дня с момента подачи заявления на ЕПГУ, а в случае его поступления в нерабочий или праздничный день, - в следующий за ним первый рабочий день:

- прием документов, необходимых для предоставления муниципальной услуги, и направление заявителю электронного сообщения о поступлении заявления;
- регистрацию заявления и направление заявителю уведомления о регистрации заявления либо об отказе в приеме документов, необходимых для предоставления муниципальной услуги.

Электронное заявление становится доступным для должностного лица администрации поселения, ответственного за прием и регистрацию заявления (далее - ответственное должностное лицо), в государственной информационной системе, используемой Администрацией поселения для предоставления муниципальной услуги (далее - ГИС).

Ответственное должностное лицо:

проверяет наличие электронных заявлений, поступивших с ЕПГУ, с периодом не реже 2 раз в день;

рассматривает поступившие заявления и приложенные образцы документов (документы); производит действия в соответствии с пунктом 3.4 настоящего Административного регламента.

Заявителю в качестве результата предоставления муниципальной услуги обеспечивается возможность получения документа:

в форме электронного документа, подписанного усиленной квалифицированной электронной подписью уполномоченного должностного лица КУМИ, направленного заявителю в личный кабинет на ЕПГУ;

в виде бумажного документа, подтверждающего содержание электронного документа, который заявитель получает при личном обращении в МФЦ.

Получение информации о ходе рассмотрения заявления и о результате предоставления муниципальной услуги производится в личном кабинете на ЕПГУ, при условии авторизации. Заявитель имеет возможность просматривать статус электронного заявления, а также информацию о дальнейших действиях в личном кабинете по собственной инициативе, в любое время.

При предоставлении муниципальной услуги в электронной форме заявителю направляются:

- уведомление о приеме и регистрации заявления и иных документов, необходимых для предоставления муниципальной услуги, содержащее сведения о факте приема заявления и документов, необходимых для предоставления муниципальной услуги, и начале процедуры предоставления муниципальной услуги, а также сведения о дате и времени окончания предоставления муниципальной услуги либо мотивированный отказ в приеме документов, необходимых для предоставления муниципальной услуги;
- уведомление о результатах рассмотрения документов, необходимых для предоставления муниципальной услуги, содержащее сведения о принятии положительного решения о предоставлении муниципальной услуги и возможности получить результат предоставления муниципальной услуги либо мотивированный отказ в предоставлении муниципальной услуги.

Оценка качества предоставления муниципальной услуги.

Оценка качества предоставления муниципальной услуги осуществляется в соответствии с Правилами оценки гражданами эффективности деятельности руководителей территориальных органов федеральных органов исполнительной власти (их структурных подразделений) с учетом качества предоставления ими муниципальных услуг, а также применения результатов указанной оценки как основания для принятия решений о досрочном прекращении исполнения соответствующими руководителями своих должностных обязанностей, утвержденными постановлением Правительства Российской Федерации от 12 декабря 2012

## ОФИЦИАЛЬНОЕ ОПУБЛИКОВАНИЕ

года № 1284 «Об оценке гражданами эффективности деятельности руководителей территориальных органов федеральных органов исполнительной власти (их структурных подразделений) и территориальных органов государственных внебюджетных фондов (их региональных отделений) с учетом качества предоставления муниципальных услуг, руководителей МФЦ предоставления государственных и муниципальных услуг с учетом качества организации предоставления государственных и муниципальных услуг, а также о применении результатов указанной оценки как основания для принятия решений о досрочном прекращении исполнения соответствующими руководителями своих должностных обязанностей».

Заявителю обеспечивается возможность направления жалобы на решения, действия или бездействие администрации поселения, должностного лица администрации поселения либо муниципального служащего в соответствии со статьей 11.2 Федерального закона № 210-ФЗ и в порядке, установленном постановлением Правительства Российской Федерации от 20 ноября 2012 года № 1198 «О федеральной государственной информационной системе, обеспечивающей процесс досудебного, (внесудебного) обжалования решений и действий (бездействия), совершенных при предоставлении государственных и муниципальных услуг.

Порядок исправления допущенных опечаток и ошибок в выданных в результате предоставления муниципальной услуги документах

В случае выявления опечаток и ошибок заявитель вправе обратиться в администрацию поселения с заявлением с приложением документов, указанных в пункте 2.8. настоящего Административного регламента.

Основания отказа в приеме заявления об исправлении опечаток и ошибок указаны в пункте 2.12 настоящего Административного регламента.

Исправление допущенных опечаток и ошибок в выданных в результате предоставления муниципальной услуги документах осуществляется в следующем порядке:

Заявитель при обнаружении опечаток и ошибок в документах, выданных в результате предоставления муниципальной услуги, обращается лично в администрацию поселения с заявлением о необходимости исправления опечаток и ошибок, в котором содержится указание на их описание.

Администрация при получении заявления, указанного в подпункте 3.13.1 пункта 3.13 настоящего подраздела, рассматривает необходимость внесения соответствующих изменений в документы, являющиеся результатом предоставления муниципальной услуги.

Администрация поселения обеспечивает устранение опечаток и ошибок в документах, являющихся результатом предоставления муниципальной услуги.

Срок устранения опечаток и ошибок не должен превышать 3 (трех) рабочих дней с даты регистрации заявления, указанного в подпункте 3.13.1 пункта 3.13 настоящего подраздела.

Формы контроля за исполнением административного регламента

Порядок осуществления текущего контроля за соблюдением и исполнением ответственными должностными лицами положений административного и иных нормативных правовых актов, устанавливающих требования к предоставлению муниципальной услуги, а также принятием ими решений

Текущий контроль за соблюдением и исполнением настоящего Административного регламента, иных нормативных правовых актов, устанавливающих требования к предоставлению муниципальной услуги, осуществляется на постоянной основе должностными лицами администрации сельского поселения, уполномоченными на осуществление контроля за предоставлением муниципальной услуги.

Для текущего контроля используются сведения служебной корреспонденции, устная и письменная информация специалистов и должностных лиц администрации поселения.

Текущий контроль осуществляется путем проведения проверок: решений о предоставлении (об отказе в предоставлении) муниципальной услуги;

выявления и устранения нарушений прав граждан; рассмотрения, принятия решений и подготовки ответов на обращения граждан, содержащие жалобы на решения, действия (бездействие) должностных лиц.

Порядок и периодичность осуществления плановых и внеплановых проверок полноты и качества предоставления муниципальной услуги, в том числе порядок и формы контроля за полнотой и качеством предоставления муниципальной услуги

Контроль за полнотой и качеством предоставления муниципальной услуги включает в себя проведение плановых и внеплановых проверок.

Плановые проверки осуществляются на основании годовых планов работы администрации, утверждаемых руководителем администрации поселения. При плановой проверке полноты и качества предоставления муниципальной услуги контролю подлежат:

соблюдение сроков предоставления муниципальной услуги;

соблюдение положений настоящего Административного регламента; правильность и обоснованность принятого решения об отказе в предоставлении муниципальной услуги.

Основанием для проведения внеплановых проверок являются:

получение от государственных органов, органов местного самоуправления информации о предполагаемых или выявленных нарушениях нормативных правовых актов Российской Федерации, нормативных правовых актов сельского поселения Эштребенкино; обращения граждан и юридических лиц на нарушения законодательства, в том числе на качество предоставления муниципальной услуги

обращения граждан и юридических лиц на нарушения законодательства, в том числе на качество предоставления муниципальной услуги.

Ответственность должностных лиц за решения и действия (бездействие), принимаемые (осуществляемые) ими в ходе предоставления муниципальной услуги

По результатам проведенных проверок в случае выявления нарушений положений настоящего Административного регламента, нормативных правовых актов администрации сельского поселения осуществляется привлечение виновных лиц к ответственности в соответствии с законодательством Российской Федерации.

Персональная ответственность должностных лиц за правильность и своевременность принятия решения о предоставлении (об отказе в предоставлении) муниципальной услуги закрепляется в их должностных регламентах в соответствии с требованиями законодательства.

Требования к порядку и формам контроля за предоставлением муниципальной услуги, в том числе со стороны граждан, их объединений и организаций

Граждане, их объединения и организации имеют право осуществлять контроль за предоставлением муниципальной услуги путем получения информации о ходе предоставления муниципальной услуги, в том числе о сроках завершения административных процедур (действий).

Граждане, их объединения и организации также имеют право: направлять замечания и предложения по улучшению доступности и качества предоставления муниципальной услуги;

вносить предложения о мерах по устранению нарушений настоящего Административного регламента.

Должностные лица Администрации поселения принимают меры к прекращению допущенных нарушений, устраняют причины и условия, способствующие совершению нарушений.

Информация о результатах рассмотрения замечаний и предложений граждан, их объединений и организаций доводится до сведения лиц, направивших эти замечания и предложения.

Досудебный (внесудебный) порядок обжалования решений и действий (бездействия) органа, предоставляющего муниципальную услугу, а также их должностных лиц, муниципальных служащих

Заявитель имеет право на обжалование решения и (или) действий (бездействия) администрации поселения, должностных лиц администрации поселения, МФЦ, а также работника многофункционального центра при предоставлении муниципальной услуги в досудебном (внесудебном) порядке (далее – жалоба).

Органы местного самоуправления, организации и уполномоченные на рассмотрение жалобы лица, которым может быть направлена жалоба заявителя в досудебном (внесудебном) порядке;

В досудебном (внесудебном) порядке заявитель (представитель) вправе обратиться с жало-

бой в письменной форме на бумажном носителе или в электронной форме:

-руководителю МФЦ, главе администрации сельского поселения.  
В администрации сельского поселения, МФЦ, определяются уполномоченные на рассмотрение жалоб должностные лица.

Способы информирования заявителей о порядке подачи и рассмотрения жалобы, в том числе с использованием Единого портала и муниципальных услуг (функций)

Информация о порядке подачи и рассмотрения жалобы размещается на информационных стендах в местах предоставления муниципальной услуги, на сайте администрации поселения, ЕПГУ, а также предоставляется в устной форме по телефону и (или) в личном приеме либо в письменной форме почтовым отправлением по адресу, указанному заявителем (представителем).

Перечень нормативных правовых актов, регулирующих порядок досудебного (внесудебного) обжалования действий (бездействия) и (или) решений, принятых (осуществленных) в ходе предоставления муниципальной услуги

Порядок досудебного (внесудебного) обжалования решений и действий администрации поселения, предоставляющего муниципальную услугу, а также его должностных лиц регулируется:

Федеральным законом «Об организации предоставления государственных и муниципальных услуг»;

Постановлением Правительства Российской Федерации от 20 ноября 2012 года № 1198 «О федеральной государственной информационной системе, обеспечивающей процесс досудебного (внесудебного) обжалования решений и действий (бездействия), совершенных при предоставлении государственных и муниципальных услуг».

Особенности выполнения административных процедур (действий) в многофункциональных центрах предоставления муниципальной услуги

Исчерпывающий перечень административных процедур (действий) при предоставлении муниципальной услуги, выполняемых многофункциональными центрами

6.1 Многофункциональный центр осуществляет:

информирование заявителей о порядке предоставления муниципальной услуги в МФЦ, по иным вопросам, связанным с предоставлением муниципальной услуги, а также консультирование заявителей о порядке предоставления муниципальной услуги в МФЦ;

выдачу заявителю результата предоставления муниципальной услуги, на бумажном носителе, подтверждающих содержание электронных документов, направленных в многофункциональный центр по результатам предоставления муниципальной услуги, а также выдачу документов, включая составление на бумажном носителе и заверение выписок из информационных систем органов, предоставляющих муниципальные услуги;

иные процедуры и действия, предусмотренные Федеральным законом № 210-ФЗ.

В соответствии с частью 1.1 статьи 16 Федерального закона № 210-ФЗ для реализации своих функций многофункциональные центры вправе привлекать иные организации.

Информирование заявителей

Информирование заявителя многофункциональными центрами осуществляется следующими способами:

а) посредством привлечения средств массовой информации, а также путем размещения информации на официальных сайтах и информационных стендах МФЦ;

б) при обращении заявителя в многофункциональный центр лично, по телефону, посредством почтовых отправлений, либо по электронной почте.

При личном обращении работник многофункционального центра подробно информирует заявителя по интересующим их вопросам в вежливой корректной форме с использованием официально-делового стиля речи. Рекомендуемое время предоставления консультации – не более 15 минут, время ожидания в очереди в секторе информирования для получения информации о муниципальных услугах не может превышать 15 минут.

Ответ на телефонный звонок должен начинаться с информации о наименовании организации, фамилии, имени, отчестве и должности работника многофункционального центра, принявшего телефонный звонок. Индивидуальное устное консультирование при обращении заявителя по телефону работник многофункционального центра осуществляет не более 10 минут;

В случае если для подготовки ответа требуется более продолжительное время, работник многофункционального центра, осуществляющий индивидуальное устное консультирование по телефону, может предложить заявителю:

изложить обращение в письменной форме (ответ направляется Заявителю в соответствии со способом, указанным в обращении);

назначить другое время для консультации.

При консультировании по письменным обращениям заявителей ответ направляется в письменном виде в срок не позднее 30 календарных дней с момента регистрации обращения в форме электронного документа по адресу электронной почты, указанному в обращении, поступившем в многофункциональный центр в форме электронного документа, и в письменной форме по почтовому адресу, указанному в обращении, поступившем в многофункциональный центр в письменной форме.

Выдача заявителю результата предоставления муниципальной услуги

При наличии в заявлении о предоставлении муниципальной услуги указания о выдаче результатов оказания услуги через многофункциональный центр, администрация поселения передает документы в многофункциональный центр для последующей выдачи заявителю (представителю) способом, согласно заключенному соглашению о взаимодействии заключенным между администрацией сельского поселения и многофункциональным центром. Порядок и сроки передачи Администрацией поселения таких документов в многофункциональный центр определяются соглашением о взаимодействии, заключенным ими в порядке, установленном Постановлением № 797 от 27 сентября 2011 г.

Прием заявителей для выдачи документов, являющихся результатом муниципальной услуги, в порядке очереди при получении номерного талона из терминала электронной очереди, соответствующего цели обращения, либо по предварительной записи.

Работник многофункционального центра осуществляет следующие действия: устанавливает личность заявителя на основании документа, удостоверяющего личность в соответствии с законодательством Российской Федерации;

проверяет полномочия представителя заявителя (в случае обращения представителя заявителя);

определяет статус исполнения заявления заявителя в ГИС;

распечатывает результат предоставления муниципальной услуги в виде экземпляра электронного документа на бумажном носителе и заверяет его с использованием печати многофункционального центра;

заверяет экземпляр электронного документа на бумажном носителе с использованием печати многофункционального центра;

выдает документы заявителю, при необходимости запрашивает у заявителя подписи за каждый выданный документ;

запрашивает согласие заявителя на участие в sms-опросе для оценки качества предоставленных услуг многофункциональным центром.

## ОФИЦИАЛЬНОЕ ОПУБЛИКОВАНИЕ

Приложение 1  
к Административному регламенту  
предоставления муниципальной  
услуги «Передача в собственность  
граждан занимаемых ими жилых  
помещений жилищного фонда  
(приватизация жилищного фонда)»

Приложение 2  
к Административному регламенту  
предоставления муниципальной  
услуги «Передача в собственность  
граждан занимаемых ими жилых  
помещений жилищного фонда  
(приватизация жилищного фонда)»

Форма

Сведения о заявителе: \_\_\_\_\_  
(Ф.И.О. физического лица)  
Документ, удостоверяющий личность (вид документа)  
\_\_\_\_\_ (серия, номер) (кем, когда выдан)

Кому адресован документ:  
\_\_\_\_\_ (наименование уполномоченного органа  
исполнительной власти субъекта Российской  
Федерации или органа местного  
самоуправления)

Сведения о заявителе, которому адресован документ  
(Ф.И.О. физического лица)  
Документ, удостоверяющий личность (вид документа)  
\_\_\_\_\_ (серия, номер)  
кем, когда выдан) Контактная информация:  
тел. \_\_\_\_\_  
эл. почта \_\_\_\_\_

СНИЛС \_\_\_\_\_

Дата \_\_\_\_\_

\_\_\_\_\_ (адрес регистрации  
по месту жительства)  
\_\_\_\_\_ (адрес регистрации  
по месту жительства)

Контактная информация  
Тел. \_\_\_\_\_  
эл. почта \_\_\_\_\_

Решение об отказе в приеме документов, необходимых  
для предоставления муниципальной услуги

Настоящим подтверждается, что при приеме запроса и документов, необходимых для предоставления муниципальной услуги «Передача в собственность граждан занимаемых ими жилых помещений жилищного фонда (приватизация жилищного фонда)», были выявлены следующие основания для отказа в приеме документов (в Решении об отказе указывается конкретное основание (основания) для отказа в приеме документов):

представленные запрос и иные документы, необходимые для предоставления муниципальной услуги, не соответствуют требованиям, установленным правовыми актами Российской Федерации, правовыми актами субъекта Российской Федерации, настоящим Административным регламентом;

представленные документы утратили силу (данное основание применяется в случаях истечения срока действия документа, если срок действия документа указан в документе либо определен законодательством, а также в иных случаях, предусмотренных законодательством Российской Федерации);

заявителем представлен неполный комплект документов, предусмотренных пунктом 2.8. настоящего Административного регламента, подлежащих

обязательному представлению заявителем;

представленные документы содержат недостоверные и (или) противоречивые сведения; подача запроса от имени заявителя не уполномоченным на то лицом;

обращение за предоставлением муниципальной услуги лица, не являющегося заявителем на предоставление муниципальной услуги в соответствии с настоящим Регламентом (в случае, если указанное основание может быть выявлено при приеме запроса и документов, необходимых для предоставления муниципальной услуги);

обращение за муниципальной услугой в администрация или МФЦ, не предоставляющие требующуюся заявителю муниципальную услугу;

некорректное заполнение обязательных полей в форме интерактивного запроса на Портале;

наличие противоречивых сведений в представленных документах и в интерактивном запросе;

представление документов, не подписанных в установленном порядке; запрос и иные документы в электронной форме подписаны с использованием электронной подписи, не принадлежащей заявителю.

В связи с изложенным принято решение об отказе в приеме запроса и иных документов, необходимых для предоставления муниципальной услуги.

(должностное лицо (работник), (подпись) (инициалы, фамилия) имеющее право принять решение

об отказе в приеме документов)

М.П.

Подпись заявителя, подтверждающая получение Решения об отказе в приеме документов

(подпись) (инициалы, фамилия заявителя) (дата)

## Заявление

Прошу предоставить муниципальную услугу «Передача в собственность граждан занимаемых ими жилых помещений жилищного фонда (приватизация жилищного фонда)» в отношении жилого помещения по адресу:

Настоящим подтверждаю, что ранее право на участие в приватизации на территории Российской Федерации не использовал.

Документы, необходимые для предоставления муниципальной услуги, прилагаются.

Конечный результат предоставления муниципальной услуги (решение о заключении договора о передаче жилого помещения в собственность граждан с приложением проекта договора о передаче жилого помещения в собственность граждан в форме электронного документа, подписанного усиленной электронной подписью) прошу представить с использованием Единого портала государственных и муниципальных услуг (функций) в форме электронного документа.

Решение об отказе в приеме документов, необходимых для предоставления муниципальной услуги, прошу: вручить лично, представить с использованием Единого портала государственных и муниципальных услуг (функций) в форме электронного документа (нужное подчеркнуть).

Решение о приостановлении предоставления муниципальной услуги прошу: вручить лично, представить с использованием Единого портала государственных и муниципальных услуг (функций) в форме электронного документа (нужное подчеркнуть).

Решение об отказе в предоставлении муниципальной услуги прошу: вручить лично, представить с использованием Единого портала государственных и муниципальных услуг (функций) в форме электронного документа (нужное подчеркнуть).

(подпись) (расшифровка подписи)

Дата \_\_\_\_\_

Настоящим подтверждаю свое согласие на осуществление администрацией сельского поселения следующих действий с моими персональными данными (персональными данными недеспособного лица - субъекта персональных данных (в случае, если заявитель является законным представителем): их обработку (включая сбор, систематизацию, накопление, хранение, уточнение (обновление, изменение), использование, обезличивание, распространение (в том числе передачу третьим лицам), блокирование, уничтожение персональных данных), в том числе в автоматизированном режиме, в целях получения информации об этапе предоставления муниципальной услуги, о результате предоставления муниципальной услуги, а также на их использование органами государственной власти субъекта Российской Федерации/органами местного самоуправления (указать наименование), подведомственными им организациями.

Настоящим также подтверждаю свое согласие на получение мною информации о предоставлении муниципальной услуги, а также о деятельности органов государственной власти субъекта Российской Федерации/органов местного самоуправления (указать наименование) и подведомственных им организаций.

Указанная информация может быть предоставлена мне с применением голосовых коммуникаций (путем рассылки по сети подвижной радиотелефонной связи коротких текстовых sms-сообщений, рассылки ussd-сообщений и др.), посредством направления мне сведений по информационно-телекоммуникационной сети Интернет на предоставленные мною номер телефона и (или) адрес электронной почты.

Настоящее согласие не устанавливает предельных сроков обработки данных.

Порядок отзыва согласия на обработку персональных данных мне известен.

Контактная информация субъекта персональных данных для предоставления информации об обработке персональных данных, а также в иных случаях, предусмотренных законодательством:

(почтовый адрес), (телефон), \_\_\_\_\_ (адрес электронной почты).

Подпись (расшифровка подписи)

Дата \_\_\_\_\_

Запрос принят: Ф.И.О. должностного лица (работника), уполномоченного на прием запроса

Подпись (расшифровка подписи)

Дата \_\_\_\_\_

АДМИНИСТРАЦИЯ  
СЕЛЬСКОГО ПОСЕЛЕНИЯ  
ЭШТЕБЕНЬКИНО  
МУНИЦИПАЛЬНОГО РАЙОНА  
ЧЕЛНО-ВЕРШИНСКИЙ  
САМАРСКОЙ ОБЛАСТИ

## ПО С Т А Н О В Л Е Н И Е

от 30 декабря 2022 года №59

Об утверждении административного регламента предоставления муниципальной услуги «Подготовка и утверждение документации по планировке территории» на территории сельского поселения Эштебенькино муниципального района Челно-Вершинский Самарской области

В соответствии с Федеральным законом №131-ФЗ от 06.10.2003г. «Об общих принципах организации местного самоуправления в Российской Федерации», Федеральным законом №210-ФЗ от 27.07.2010г. «Об организации предоставления государственных и муниципальных услуг», администрация сельского поселения Эштебенькино муниципального района Челно-Вершинский Самарской области

## ПО С Т А Н О В Л Я Е Т:

1. Утвердить Административный регламент предоставления муниципальной услуги «Подготовка и утверждение документации по планировке территории» на территории сельского поселения Эштебенькино муниципального района Челно-Вершинский Самарской области (Приложение №1 к настоящему постановлению).

2. Опубликовать настоящее постановление в газете «Официальный вестник» и разместить на официальном сайте сельского поселения Эштебенькино и в сети Интернет.

3. Настоящее постановление вступает в силу со дня его официального опубликования.

Глава сельского поселения  
Эштебенькино

Л.В.Соколова

## ОФИЦИАЛЬНОЕ ОПУБЛИКОВАНИЕ

Приложение  
к административному регламенту  
администрации сельского поселения Эштебенькино  
муниципального района Челно-Вершинский Самарской области  
от 30 декабря 2022 года №59

Административный регламент  
предоставления муниципальной услуги  
«Подготовка и утверждение документации по планировке территории»

## I. Общие положения

Предмет регулирования Административного регламента

Административный регламент предоставления муниципальной услуги «Подготовка и утверждение документации по планировке территории» (далее – Административный регламент) определяет сроки и последовательность действий (административных процедур) администрации сельского поселения Эштебенькино муниципального района Челно-Вершинский Самарской области (далее – Администрация), а также состав, последовательность действий (административных процедур), сроки их выполнения, требования к порядку их выполнения, порядок и формы контроля за предоставлением муниципальной услуги, порядок обжалования заявителями решений и действий (бездействия) органа местного самоуправления, предоставляющего муниципальную услугу, а также его должностных лиц, муниципальных служащих (далее – муниципальная услуга).

Круг заявителей

Заявителями на предоставление муниципальной услуги (далее – заявитель, заявители) являются физические и юридические лица, заинтересованные в получении решения о подготовке документации по планировке территории.

От имени заявителя за предоставлением муниципальной услуги вправе обратиться представитель заявителя, действующий в силу полномочий, основанных на оформленной в установленном законодательством Российской Федерации порядке доверенности, на указании федерального закона либо на акте уполномоченного на то государственного органа или органа местного самоуправления (далее – представитель заявителя).

Требования к порядку информирования о предоставлении муниципальной услуги

Порядок получения информации по вопросам предоставления муниципальной услуги.

Информацию по вопросам предоставления муниципальной услуги и услуг, которые являются необходимыми и обязательными для предоставления муниципальной услуги, сведений о ходе предоставления указанных услуг можно получить:

на официальном сайте органа, предоставляющего муниципальную услугу в информационно-телекоммуникационной сети «Интернет» (<http://эштебенькино.рф/>) (далее – официальный сайт Администрации);

в федеральной государственной информационной системе «Единый портал государственных и муниципальных услуг (функций)» (далее – Единый портал);

на информационных стендах в местах предоставления муниципальной услуги;

при личном обращении заявителя в администрацию сельского поселения Эштебенькино муниципального района Челно-Вершинский Самарской области или многофункциональный центр;

при обращении в письменной форме, в форме электронного документа;

по телефону.

При личном обращении заявителя, а также обращении в письменной (электронной) форме специалист, ответственный за предоставление муниципальной услуги, предоставляет заявителю подробную информацию о порядке предоставления муниципальной услуги.

Заявитель имеет право на получение сведений о ходе исполнения муниципальной услуги при помощи телефона или посредством личного посещения в соответствии с режимом работы Администрации с момента приема документов в дни и часы работы органа, предоставляющего муниципальную услугу.

Для получения сведений о ходе исполнения муниципальной услуги заявителем указываются (называются) дата и (или) регистрационный номер заявления. Заявителю предоставляются сведения о том, на каком этапе (в процессе выполнения какой административной процедуры) исполнения муниципальной услуги находится представленное им заявление.

В случае подачи уведомления в форме электронного документа с использованием Единого портала, информирование о ходе предоставления муниципальной услуги осуществляется путем отображения актуальной информации о текущем состоянии (статусе) оказания муниципальной услуги в «Личном кабинете пользователя».

Информация о порядке предоставления муниципальной услуги предоставляется бесплатно.

Порядок, форма, место размещения и способы получения справочной информации:

К справочной информации относятся:

место нахождения и графики работы администрации, предоставляющей муниципальную услугу, государственных и муниципальных органов и организаций, обращение в которые необходимо для получения муниципальной услуги, а также многофункциональных центров предоставления государственных и муниципальных услуг;

справочные телефоны администрации организаций, участвующих в предоставлении муниципальной услуги, в том числе номер телефона-автотелефона;

адреса официального сайта, а также электронной почты и (или) формы обратной связи администрации, в сети «Интернет».

Справочная информация размещена:

на информационном стенде, находящемся в администрации сельского поселения;

на официальном сайте администрации (<http://эштебенькино.рф/>), в сети «Интернет».

Также справочную информацию можно получить:

при обращении в письменной форме, в форме электронного документа;

по телефону.

## II. Стандарт предоставления муниципальной услуги

Полное наименование муниципальной услуги

Подготовка и утверждение документации по планировке территории.

Наименование органа, предоставляющего муниципальную услугу

Муниципальная услуга предоставляется администрацией сельского поселения Эштебенькино (далее – Администрация).

Организация предоставления муниципальной услуги осуществляется, в том числе в электронном виде через Единый портал (при наличии технической возможности), а также через МФЦ, в порядке, предусмотренном Соглашением о взаимодействии между МФЦ и органом местного самоуправления (далее – Соглашение о взаимодействии).

При предоставлении муниципальной услуги Администрация взаимодействует со следующими организациями:

МФЦ;

иные организации в соответствии с нормативными правовыми актами муниципального района.

Место нахождения: с. Эштебенькино Луговая, 5А

График работы:

понедельник – пятница с 08:00 до 16:00.

Обеденный перерыв: с 12:00 до 13:00.

Суббота, воскресенье – выходные дни.

Контактные телефоны: 8-(84651)3-45-61

Официальный сайт Администрации сельского поселения в информационно-телекоммуникационной сети «Интернет»: <https://эштебенькино.рф/>

Адрес электронной почты Администрации сельского поселения:

[sokolovalv@admver.ru](mailto:sokolovalv@admver.ru) (далее – электронная почта Администрации).

Результат предоставления муниципальной услуги

Конечным результатом предоставления муниципальной услуги является: подготовка и утверждение документации по планировке территории; отказ в предоставлении муниципальной услуги.

Срок предоставления муниципальной услуги

Срок выдачи решения о предоставлении муниципальной услуги или решения о мотивированном отказе в предоставлении муниципальной услуги выдается заявителю, не позднее чем 20 календарных дней со дня подачи, в соответствии с указанным заявителем при подаче заявления на предоставление муниципальной услуги способом получения результата:

непосредственно в Администрации;

направляется почтой по адресу, указанному в заявлении;

направляется для выдачи заявителю в МФЦ, в порядке и сроки, предусмотренные Соглашением о взаимодействии.

Решение о мотивированном отказе в предоставлении муниципальной услуги может быть обжаловано заявителем в судебном порядке.

В случае предоставления заявителем документов, указанных в пункте 2.6 Административного регламента, через МФЦ срок выдачи (направления) результата предоставления услуги заявителю исчисляется со дня передачи МФЦ таких документов в Администрацию.

Внесение исправлений допущенных опечаток и (или) ошибок в выданных в результате предоставления муниципальной услуги документах осуществляется в срок не более 5 календарных дней со дня соответствующего обращения заявителя в Администрацию.

Перечень нормативных правовых актов, регулирующих отношения, возникающие в связи с предоставлением муниципальной услуги.

Предоставление муниципальной услуги осуществляется в соответствии с положениями, установленными следующими правовыми актами:

Градостроительным кодексом Российской Федерации;

Земельным кодексом Российской Федерации;

Федеральным законом от 27.07.2010 N 210-ФЗ «Об организации предоставления государственных и муниципальных услуг»;

Федеральным законом от 02.05.2006 № 59-ФЗ «О порядке рассмотрения обращений граждан Российской Федерации»;

Федеральным законом от 6.10.2003 г. № 131-ФЗ «Об общих принципах организации местного самоуправления в Российской Федерации»;

Федеральным законом от 24.11.1995 г № 181-ФЗ «О социальной защите инвалидов в Российской Федерации».

Исчерпывающий перечень документов, необходимых в соответствии с нормативными правовыми актами для предоставления муниципальной услуги и услуг, которые являются необходимыми и обязательными для предоставления муниципальной услуги, подлежащих предоставлению заявителем

Для предоставления муниципальной услуги Заявитель представляет в Администрацию следующие документы:

копия документа, удостоверяющего личность;

копия договора аренды земельного участка для его комплексного освоения в целях жилищного строительства либо копия договора о развитии застроенной территории (предоставляется лицами, с которыми заключены такие договоры).

Документы, указанные в пункте 2.6. Административного регламента, могут быть представлены заявителем непосредственно в Администрацию, в МФЦ, направлены в электронной форме через Единый портал госуслуг, а также могут направляться по почте. В случаях, предусмотренных законодательством, копии документов, должны быть нотариально заверены.

При направлении заявления и прилагаемых к нему документов в форме электронных документов посредством Единого портала госуслуг указанные заявление и документы заверяются электронной подписью в соответствии с Постановлением Правительства Российской Федерации от 25 июня 2012 года № 634 «О видах электронной подписи, использование которых допускается при обращении за получением государственных и муниципальных услуг». Заявление в электронном виде должно быть заполнено согласно представленной на Едином портале госуслуг форме.

Днем обращения за предоставлением муниципальной услуги считается дата получения документов органом местного самоуправления.

Исчерпывающий перечень документов, необходимых в соответствии с нормативными правовыми актами для предоставления муниципальной услуги, которые находятся в распоряжении государственных органов, органов местного самоуправления и иных органов либо подведомственных государственным органам или органам местного самоуправления организаций, участвующих в предоставлении муниципальных услуг, и которые заявитель вправе представить по собственной инициативе

Документы, необходимые для предоставления муниципальной услуги, которые находятся в распоряжении иных органов, участвующих в предоставлении муниципальной услуги, подлежащие получению по каналам межведомственного взаимодействия и которые заявитель вправе представить самостоятельно не предусмотрены;

Особенности взаимодействия с заявителем при предоставлении муниципальной услуги

Запрещается требовать от заявителя:

предоставления документов и информации или осуществления действий, предоставление или осуществление которых не предусмотрено нормативными правовыми актами, регулирующими отношения, возникающие в связи с предоставлением муниципальной услуги;

предоставления документов и информации, в том числе подтверждающих внесение заявителем платы за предоставление государственных и муниципальных услуг, которые находятся в распоряжении органов, предоставляющих государственные услуги, органов, предоставляющих муниципальные услуги, иных государственных органов, органов местного самоуправления либо подведомственных государственным органам или органам местного самоуправления организаций, участвующих в предоставлении предусмотренных частью 1 статьи 1 Федерального закона № 210-ФЗ государственных и муниципальных услуг, в соответствии с нормативными правовыми актами Российской Федерации, нормативными правовыми актами субъектов Российской Федерации, муниципальными правовыми актами, за исключением документов, включенных в определенный частью 6 статьи 7 Федерального закона № 210-ФЗ перечень документов. Заявитель вправе представить указанные документы и информацию в органы, предоставляющие государственные услуги, и органы, предоставляющие муниципальные услуги, по собственной инициативе.

осуществления действий, в том числе согласований, необходимых для получения муниципальной услуг и связанных с обращением в иные государственные органы, органы местного самоуправления, организации, за исключением получения услуг, включенных в перечень услуг, которые являются необходимыми и обязательными для предоставления муниципальной услуги.

Исчерпывающий перечень оснований для отказа в приеме документов, необходимых для предоставления муниципальной услуги

Основания для отказа в приеме документов, необходимых для предоставления муниципальной услуги, законодательством не предусмотрены.

Исчерпывающий перечень оснований для отказа или приостановления предоставления муниципальной услуги

Основаниями для отказа в предоставлении муниципальной услуги или приостановления предоставления муниципальной услуги являются:

недостоверность предоставленных сведений;

тексты документов написаны неразборчиво, без указания фамилий, имени и отчества (при наличии), подписи заявителя, адреса его места жительства или написаны не полностью, в документах есть подчистки, приписки, зачеркнутые слова и иные не оговоренные исправления, разночтения в предоставленных документах;

представление документов лицом не уполномоченным представлять интересы заявителем

## ОФИЦИАЛЬНОЕ ОПУБЛИКОВАНИЕ

ля.

Представление (несвоевременное представление) по межведомственному запросу документов и информации, указанных в пункте 2.7. Административного регламента, не может являться основанием для отказа в предоставлении заявителю муниципальной услуги.

На любой стадии административных процедур до принятия решения о подготовке документации по планировке территорий предоставление муниципальной услуги может быть прекращено по добровольному волеизъявлению заявителя на основании его письменного заявления.

Перечень услуг, которые являются необходимыми и обязательными для предоставления муниципальной услуги, в том числе сведения о документе (документах), выдаваемом (выдаваемых) организациями, участвующими в предоставлении муниципальной услуги

Услуг, которые являются необходимыми и обязательными для предоставления муниципальной услуги, не предусмотрено.

Порядок, размер и основания взимания государственной пошлины или иной платы, взимаемой за предоставление муниципальной услуги

Муниципальная услуга предоставляется бесплатно.

Порядок, размер и основания взимания платы за предоставление услуг, которые являются необходимыми и обязательными для предоставления муниципальной услуги

Услуг, которые являются необходимыми и обязательными для предоставления муниципальной услуги, не предусмотрено.

Максимальный срок ожидания в очереди при подаче запроса о предоставлении муниципальной услуги и при получении результата предоставления муниципальной услуги

Максимальный срок ожидания в очереди при подаче документов для предоставления муниципальной услуги и при получении результата предоставления муниципальной услуги в случае личного обращения заявителя в орган местного самоуправления не превышает 15 минут.

Срок и порядок регистрации запроса заявителя о предоставлении муниципальной услуги

Заявление о предоставлении муниципальной услуги регистрируется в течение трех календарных дней с момента поступления в Администрацию.

Информация о поступлении заявления заносится в журнал регистрации заявлений (электронную базу данных), и включает в себя сведения о дате, регистрационном номере, Ф.И.О. заявителя. На заявления проставляется штамп, в котором указывается входящий номер и дата регистрации.

Требования к местам предоставления муниципальной услуги

Помещения органа местного самоуправления, структурного подразделения, в которых предоставляется муниципальная услуга, должны соответствовать Санитарно-эпидемиологическим правилам и нормативам, а также требованиям законодательства Российской Федерации о социальной защите инвалидов.

Помещения оснащаются:

противопожарной системой и средствами пожаротушения;  
системой оповещения о возникновении чрезвычайной ситуации;  
системой охранной сигнализации;  
средствами оказания первой медицинской помощи;  
туалетными комнатами для посетителей.

Входы в туалетные комнаты оснащаются условными обозначениями и, при необходимости, развешиваются надписями.

Непосредственно в здании Администрации, размещается схема расположения структурных подразделений с номерами кабинетов, а также график работы специалистов.

Для ожидания приема заявителю отводится специальное место, оборудованное стульями, столами (стойками) для возможности оформления документов, информационными стендами.

На стенде размещается следующая информация:

полное наименование и месторасположение органа местного самоуправления, структурного подразделения, телефоны, график работы, фамилии, имена, отчества специалистов;  
основные положения законодательства, касающиеся порядка предоставления муниципальной услуги;

перечень и формы документов, необходимых для предоставления муниципальной услуги;

перечень оснований для отказа в предоставлении муниципальной услуги;

порядок обжалования действий (бездействия) органа местного самоуправления, предоставляющего муниципальную услугу, а также его должностных лиц, муниципальных служащих;

перечень МФЦ (с указанием контактной информации), через которые может быть подано заявление.

Для инвалидов должен быть обеспечен беспрепятственный доступ в помещения предоставления муниципальной услуги. Входы в помещения органа местного самоуправления, структурные подразделения, в которых предоставляется муниципальная услуга, посетителям с животными (кроме собаки-проводника), в том числе с птицей, запрещается.

Требования к обеспечению доступности муниципальной услуги для инвалидов включают:

оказание инвалидам помощи, необходимой для получения в доступной для них форме информации о правилах предоставления муниципальной услуги, в том числе об оформлении необходимых для получения муниципальной услуги документов, о совершении ими других необходимых для получения муниципальной услуги действий;

предоставление инвалидам по слуху, при необходимости, услуги с использованием русского жестового языка, включая обеспечение допуска на объект сурдопереводчика, тифлосурдопереводчика;

оказание работниками органа местного самоуправления, структурного подразделения, предоставляющими услугу, иной необходимой инвалидам помощи в преодолении барьеров, мешающих получению ими услуги наравне с другими лицами;

наличие копий документов, объявлений, инструкций о порядке предоставления муниципальной услуги (в том числе, на информационном стенде), выполненных рельефно-точечным шрифтом Брайля и на контрастном фоне, а также аудиокоонтра в регистратуре.

Показатели доступности и качества муниципальной услуги

Показателями доступности предоставления муниципальной услуги являются:

количество взаимодействий заявителя с должностными лицами при предоставлении муниципальной услуги и их продолжительность;

наличие полной и понятной информации о месте, порядке и сроках предоставления муниципальной услуги на информационных стендах органа местного самоуправления, в информационно-телекоммуникационных сетях общего пользования (в том числе в сети «Интернет»), средствах массовой информации, информационных материалах, размещенных в местах предоставления муниципальной услуги;

наличие возможности получения муниципальной услуги в электронном виде и через МФЦ;

обеспечение условий доступности для инвалидов предоставляемой услуги.

Качество предоставления муниципальной услуги характеризуется отсутствием:

превышения максимально допустимого времени ожидания в очереди (15 минут) при приеме документов от заявителей и выдаче результата муниципальной услуги;

жалоб на решения и действия (бездействия) органа местного самоуправления, предоставляющего муниципальную услугу, а также его должностных лиц, муниципальных служащих;

жалоб на некорректное, невнимательное отношение должностных лиц, муниципальных служащих органа местного самоуправления к заявителям;

нарушений сроков предоставления муниципальной услуги и выполнения административных процедур.

Иные требования, в том числе учитывающие особенности предоставления государственных и муниципальных услуг в МФЦ и особенности предоставления государственных и муниципальных услуг в электронной форме

При предоставлении муниципальной услуги в электронной форме для заявителей обеспечивается:

возможность получения информации о предоставляемой муниципальной услуге в сети Интернет, в том числе на официальном сайте органа местного самоуправления, на Едином портале госуслуг;

возможность получения и копирования формы заявления, необходимой для получения муниципальной услуги в электронной форме в сети Интернет, в том числе на официальном

сайте органа местного самоуправления, на Едином портале госуслуг;  
возможность направления заявления в электронной форме с использованием Единого портала госуслуг;

возможность осуществления с использованием Единого портала госуслуг мониторинга хода предоставления муниципальной услуги через «Личный кабинет пользователя».

В случае обращения заявителя через Единый портал госуслуг по желанию заявителя обеспечивается возможность информирования о ходе предоставления услуги и направлении сведений о принятом органом местного самоуправления решении о предоставлении (отказе в предоставлении) муниципальной услуги по указанному в обращении адресу электронной почты.

В случае обращения заявителя в МФЦ, документы на предоставление муниципальной услуги направляются в орган местного самоуправления в порядке, предусмотренном Соглашением о взаимодействии.

При наличии технической возможности муниципальная услуга может быть предоставлена через МФЦ с учетом принципа экстерриториальности, в соответствии с которым заявитель вправе выбрать для обращения за получением муниципальной услуги любой МФЦ, расположенный на территории Самарской области. Порядок предоставления муниципальной услуги через МФЦ с учетом принципа экстерриториальности определяется Соглашением о взаимодействии.

При предоставлении заявления в электронной форме представителем заявителя, действующим на основании доверенности, доверенность должна быть представлена в форме электронного документа.

Документы, являющиеся результатом предоставления муниципальной услуги, в виде электронного документа направляются заявителю через Единый портал государственных и муниципальных услуг (функций).

При предоставлении муниципальной услуги в электронной форме с использованием Единого портала государственных и муниципальных услуг (функций) могут осуществляться:

предоставление в установленном порядке информации заявителям и обеспечение доступа заявителей к сведениям о муниципальных услугах;

подача запроса о предоставлении муниципальной услуги и иных документов, необходимых для предоставления муниципальной услуги, в том числе документов и информации, электронные образы которых ранее были заверены в соответствии с пунктом 7.2 части 1 статьи 16 Федерального закона от 27 июля 2010 года № 210-ФЗ «Об организации предоставления государственных и муниципальных услуг», и прием таких запроса о предоставлении муниципальной услуги и документов органом, предоставляющим муниципальную услугу, либо поведомственной органу местного самоуправления организацией, участвующей в предоставлении муниципальной услуги, с использованием информационно-технологической и коммуникационной инфраструктуры, в том числе единого портала государственных и муниципальных услуг;

получение заявителем сведений о ходе выполнения запроса о предоставлении муниципальной услуги;

взаимодействие органов, предоставляющих муниципальные услуги, иных органов местного самоуправления, организаций, участвующих в предоставлении предусмотренных частью 1 статьи 1 Федерального закона от 27 июля 2010 года № 210-ФЗ «Об организации предоставления государственных и муниципальных услуг»;

получение заявителем результата предоставления муниципальной услуги, если иное не установлено федеральным законом;

иные действия, необходимые для предоставления муниципальной услуги.

В случае подачи заявления и документов в электронной форме с использованием Единого портала государственных и муниципальных услуг (функций) отказ в приеме документов, подписанный уполномоченным должностным лицом в установленном порядке с использованием электронной подписи, направляется заявителю через личный кабинет.

Исчерпывающий перечень оснований оставления запроса о предоставлении муниципальной услуги без рассмотрения:

заявление о предоставлении муниципальной услуги не подается прочтению либо не содержит сведений о заявителе, сведений об адресе заявителя или иным образом не позволяет идентифицировать заявителя. В случае, если заявление не подается прочтению, но содержит при этом сведения о фамилии и почтовом адресе физического лица, обратившегося с заявлением, руководитель или заместитель руководителя органа, предоставляющего муниципальную услугу, дает поручение исполнителю в 3-дневный срок сообщить данному физическому лицу о принятом решении;

заявление о предоставлении муниципальной услуги содержит нецензурные, оскорбительные выражения или угрозы. В указанном случае руководитель или заместитель руководителя органа, предоставляющего муниципальную услугу, дает поручение исполнителю в 3-дневный срок сообщить заявителю о недопустимости злоупотребления правом;

заявление о предоставлении муниципальной услуги содержит вопрос, на который заявителю ранее многократно давались письменные ответы по существу в связи с ранее направляемыми в орган, предоставляющий муниципальную услугу, обращениями, и при этом в очередном обращении не приводятся новые доводы или обстоятельства. В указанном случае руководитель или заместитель руководителя органа, предоставляющего муниципальную услугу, дает поручение исполнителю в 3-дневный срок сообщить заявителю о обоснованности очередного обращения и прекращении переписки с заявителем по данному вопросу.

В случае выявления опечаток и ошибок заявитель вправе обратиться в Администрацию с заявлением, согласно приложению №3 к настоящему Административному регламенту об исправлении допущенных опечаток. В заявлении об исправлении опечаток и ошибок в обязательном порядке указываются:

наименование администрации, в которую подается заявление об исправлении опечаток; вид, дата, номер выдачи (регистрации) документа, выданного в результате предоставления муниципальной услуги;

для физических лиц – название, организационно-правовая форма, ИНН, ОГРН, адрес места нахождения, фактический адрес нахождения (при наличии), адрес электронной почты (при наличии), номер контактного телефона;

для индивидуальных предпринимателей - фамилия, имя, отчество (при наличии), ИНН, ОГРН, данные основного документа, удостоверяющего личность, адрес места нахождения, фактический адрес нахождения (при наличии), адрес электронной почты (при наличии), номер контактного телефона;

для физических лиц – фамилия, имя, отчество (при наличии), адрес места жительства (места пребывания), адрес электронной почты (при наличии), номер контактного телефона, данные основного документа, удостоверяющего личность.

реквизиты документа (-ов), обосновывающих доводы заявителя о наличии опечатки, а также содержащих правильные сведения.

К заявлению должен быть приложен оригинал документа, выданного по результатам предоставления муниципальной услуги.

В случае если от имени заявителя действует лицо, являющееся его представителем в соответствии с законодательством Российской Федерации, также представляется документ, удостоверяющий личность представителя, и документ, подтверждающий соответствующие полномочия.

Заявление об исправлении опечаток и ошибок представляются в соответствии с пунктом 3.2 Административного регламента.

Основаниями для отказа в приеме заявления об исправлении опечаток и ошибок являются:

представленные документы по составу и содержанию не соответствуют требованиям настоящего административного регламента;

заявитель не является получателем муниципальной услуги.

Отказ в приеме заявления об исправлении опечаток и ошибок по иным основаниям не допускается.

Заявитель имеет право повторно обратиться с заявлением об исправлении опечаток и ошибок после устранения оснований для отказа в исправлении опечаток.

Основаниями для отказа в исправлении опечаток и ошибок являются:

отсутствие несоответствий между содержанием документа, выданного по результатам

## ОФИЦИАЛЬНОЕ ОПУБЛИКОВАНИЕ

предоставлений муниципальной услуги, и содержанием документов, представленных заявителем самостоятельно и (или) по собственной инициативе, а также находящихся в распоряжении Администрации и (или) запрошенных в рамках межведомственного информационного взаимодействия при предоставлении заявителем муниципальной услуги;

документы, представленные заявителем не предоставлялись ранее заявителем при подаче заявления о предоставлении муниципальной услуги, противоречат данным, находящимся в распоряжении администрации и (или) запрошенных в рамках межведомственного информационного взаимодействия при предоставлении заявителем муниципальной услуги.

Заявление об исправлении опечаток и ошибок регистрируется администрацией в течение 1 рабочего дня с момента получения заявления об исправлении опечаток и ошибок, и документов, приложенных к нему.

Заявление об исправлении опечаток и ошибок рассматривается на предмет соответствия требованиям, предусмотренным настоящим административным регламентом.

Результатом рассмотрения заявления об исправлении опечаток и ошибок является: в случае отсутствия оснований для отказа в исправлении опечаток и ошибок, принимает решение об исправлении опечаток и ошибок;

в случае наличия хотя бы одного из оснований для отказа в исправлении опечаток, принимает решение об отсутствии необходимости исправления опечаток и ошибок.

В случае принятия решения об отсутствии необходимости исправления опечаток и ошибок оформляется письмо об отсутствии необходимости исправления опечаток и ошибок с указанием причин отсутствия необходимости.

Результатом исправления опечаток и ошибок является подготовленный в 2-х экземплярах документ о предоставлении муниципальной услуги.

При исправлении опечаток и ошибок не допускается: изменение содержания документов, являющихся результатом предоставления муниципальной услуги;

внесение новой информации, сведений из вновь полученных документов, которые не были представлены при подаче заявления о предоставлении муниципальной услуги.

Документы, направляются заявителю по почте или вручаются лично.

Заявитель вправе обратиться в Администрацию с заявлением, согласно приложению №4 к настоящему Административному регламенту о выдаче дубликата решения. В заявлении о выдаче дубликата документа, выданного по результатам предоставления муниципальной услуги указывается:

наименование администрации, в которую подается заявление; вид, дата, номер выдачи (регистрации) документа, выданного в результате предоставления муниципальной услуги;

для юридических лиц – название, организационно-правовая форма, ИНН, ОГРН, адрес места нахождения, фактический адрес нахождения (при наличии), адрес электронной почты (при наличии), номер контактного телефона;

для индивидуальных предпринимателей - фамилия, имя, отчество (при наличии), ИНН, ОГРН, данные основного документа, удостоверяющего личность, адрес места нахождения, фактический адрес нахождения (при наличии), адрес электронной почты (при наличии), номер контактного телефона;

для физических лиц – фамилия, имя, отчество (при наличии), адрес места жительства (места пребывания), адрес электронной почты (при наличии), номер контактного телефона, данные основного документа, удостоверяющего личность.

Заявление о выдаче дубликата документа, выданного по результатам предоставления муниципальной услуги представляются в соответствии с пунктом 3.2 Административного регламента.

Основаниями для отказа в приеме к рассмотрению документов для выдачи дубликата документа являются:

представленные документы по составу и содержанию не соответствуют требованиям настоящего административного регламента;

заявитель не является получателем муниципальной услуги.

Заявление о выдаче дубликата документа регистрируется Администрацией в течение 1 рабочего дня с момента получения заявления.

Результатом рассмотрения заявления о выдаче дубликата являются: в случае отсутствия оснований для отказа в выдаче дубликата, принимает решение о выдаче дубликата документа;

в случае наличия хотя бы одного из оснований для отказа в выдаче дубликата, принимает решение об отсутствии необходимости выдачи дубликата.

В случае принятия решения об отсутствии необходимости в выдаче дубликата оформляется письмо об отсутствии необходимости выдачи дубликата документа с указанием причин отсутствия необходимости.

Результатом выдачи дубликата документа является подготовленный экземпляр документа о предоставлении муниципальной услуги.

При выдаче дубликата документа не допускается: изменение содержания документов, являющихся результатом предоставления муниципальной услуги;

внесение новой информации, сведений из вновь полученных документов, которые не были представлены при подаче заявления о предоставлении муниципальной услуги.

Дубликат документа направляется заявителю по почте или вручается лично.

Муниципальная услуга предоставляется в «МФЦ» по Соглашению. Иные требования для предоставления муниципальной услуги через «МФЦ» отсутствуют. Запись на прием в «МФЦ» для подачи запроса возможна по телефону - 8(84651) 2-30-02, в терминале электронной очереди в «МФЦ», лично при обращении в «МФЦ» у администратора зала.

Состав, последовательность и сроки выполнения административных процедур, требования к порядку их выполнения

Исчерпывающий перечень административных процедур

Предоставление муниципальной услуги включает в себя следующие административные процедуры:

прием, регистрация заявления и документов; формирование и направление межведомственных запросов в органы власти (организации), участвующие в предоставлении услуги;

рассмотрение заявления и представленных документов и принятие решения по подготовке результата предоставления муниципальной услуги;

выдача (направление) заявителю результата предоставления муниципальной услуги или отказа в предоставлении муниципальной услуги.

Последовательность административных процедур при предоставлении муниципальной услуги указана в блок-схеме в приложении №2 Административного регламента.

Прием и регистрация заявления и документов, необходимых для предоставления муниципальной услуги

Основанием для начала административной процедуры является поступление в Администрацию заявления с приложением документов, предусмотренных пунктом 2.6 Административного регламента, одним из следующих способов:

средством личного обращения заявителя (представителя заявителя) в Администрацию;

средством личного обращения заявителя (представителя заявителя) в МФЦ;

средством почтового отправления;

средством направления в электронном виде через Единый портал.

Заявление и прилагаемые к нему документы подлежат регистрации специалистом, ответственным за прием и регистрацию документов.

Специалист, ответственный за прием и регистрацию документов, несет персональную ответственность за правильность выполнения процедуры по приему документов с учетом их конфиденциальности.

Специалист, ответственный за прием и регистрацию документов, регистрирует заявление и выдает (направляет) заявителю расписку в получении документов с указанием их перечня и даты получения.

Если заявление и документы, указанные в пунктах 2.6 и 2.7 Административного регламента, предоставляются заявителем (представителем заявителя) в Администрацию лично, специалист, ответственный за прием и регистрацию документов выдает заявителю (представителю заявителя) расписку в получении документов с указанием их перечня и даты получения. Расписка

выдается заявителю (представителю заявителя) в день поступления в Администрацию таких документов.

В случае если заявление и документы, указанные в пунктах 2.6 и 2.7 Административного регламента, представлены в Администрацию посредством почтового отправления, расписка направляется Администрацией по указанному в заявлении почтовому адресу в течение рабочего дня, следующего за днем поступления в Администрацию документов.

Получение заявления и документов, указанных в пунктах 2.6 и 2.7 Административного регламента, представленных в форме электронных документов, подтверждается путем направления заявителю (представителю заявителя) сообщения о получении заявления и документов с указанием входящего регистрационного номера заявления, даты получения уполномоченным органом заявления и документов, а также перечень наименований файлов, представленных в форме электронных документов, с указанием их объема. Сообщение направляется по указанному в заявлении адресу электронной почты или в личный кабинет заявителя (представителя заявителя) на Едином портале, в случае предоставления заявления и документов через Единый портал. Сообщение направляется не позднее рабочего дня, следующего за днем поступления заявления в Администрацию.

Результатом административной процедуры является регистрация поступивших заявления и документов и выдача (направление) заявителю расписки в получении документов.

Способ фиксации результата административной процедуры: присвоение специалистом, ответственным за прием и регистрацию документов, регистрационного номера принятому заявлению.

Максимальный срок приема и регистрации осуществляется в течение одного рабочего дня после поступления заявления и приложенных документов в Администрацию.

Формирование и направление межведомственных запросов в органы власти (организации), участвующие в предоставлении услуги

Основанием для начала административной процедуры является поступление документов на рассмотрение специалистом, ответственным за предоставление муниципальной услуги.

В случае если заявителем по собственной инициативе не представлены документы, указанные в пункте 2.7 Административного регламента, специалист обеспечивает направление необходимых межведомственных запросов.

В случае если заявителем представлены все документы, указанные в пункте 2.7 Административного регламента, специалист приступает к исполнению следующей административной процедуры.

Направление межведомственного запроса осуществляется специалистом подразделения, уполномоченным направлять запросы в электронной форме посредством единой системы межведомственного электронного взаимодействия и подключенных к ней региональных систем межведомственного электронного взаимодействия.

Направление межведомственного запроса в бумажном виде допускается только в случае невозможности направления межведомственных запросов в электронной форме в связи с подтвержденной технической недоступностью или неработоспособностью веб-сервисов органов, предоставляющих муниципальные услуги.

Направление межведомственного запроса допускается только в целях, связанных с предоставлением муниципальной услуги.

Состав электронного межведомственного запроса определяется правилами использования системы межведомственного электронного взаимодействия и подключаемыми к ней региональных систем межведомственного электронного взаимодействия, утвержденными Постановлением Правительства Российской Федерации от 8 сентября 2010 года № 697 «О единой системе межведомственного электронного взаимодействия», а также утвержденной технологической картой межведомственного взаимодействия муниципальной услуги.

Срок подготовки и направления межведомственного запроса – 1 рабочий день со дня регистрации заявления и документов заявителем.

Специалист, осуществляющий формирование и направление межведомственного запроса, несет персональную ответственность за правильность выполнения административной процедуры.

Способ фиксации административной процедуры является регистрация запрашиваемых документов.

Результатом административной процедуры является получение запрашиваемых документов либо отказ в их предоставлении.

Полученные документы в течение 1 рабочего дня со дня их поступления передаются специалистом, осуществляющим формирование и направление межведомственного запроса специалисту, ответственному за предоставление муниципальной услуги.

Максимальный срок выполнения административной процедуры составляет 15 календарных дней с момента поступления заявления в орган местного самоуправления.

Рассмотрение заявления и представленных документов и принятие решения по подготовке результата предоставления муниципальной услуги

Основанием для начала административной процедуры является формирование полного пакета документов, необходимого для предоставления муниципальной услуги.

В течение 3 рабочих дней со дня получения заявления специалист, ответственный за предоставление муниципальной услуги:

проводит проверку наличия документов, необходимых для принятия решения о предоставлении муниципальной услуги;

проводит проверку представленной документации на предмет выявления оснований для отказа в предоставлении муниципальной услуги, установленных в пункте 2.10 Административного регламента;

в случае выявления в ходе проверки оснований для отказа в предоставлении муниципальной услуги, установленных в пункте 2.10 Административного регламента, подготавливает решение о мотивированном отказе в предоставлении заявителю муниципальной услуги с указанием оснований отказа в предоставлении муниципальной услуги.

в случае не выявления в ходе проверки оснований для отказа в предоставлении муниципальной услуги, установленных в пункте 2.10 Административного регламента, подготавливает решение о подготовке документации по планировке территорий;

обеспечивает согласование и подписание с главой Администрации указанных в подпункте 3) и 4) проектов документов.

О мотивированном отказе в предоставлении муниципальной услуги, обратившийся в форме, предусмотренной абзацем пятым пункта 3.2 Административного регламента, уведомляется через Единый портал.

Специалист, ответственный за предоставление муниципальной услуги, регистрирует результат предоставления муниципальной услуги в журнале или электронной базе данных.

Результатом административной процедуры является:

подписание главой Администрации решения о подготовке документации по планировке территорий или решения о мотивированном отказе в предоставлении муниципальной услуги.

Способ фиксации результата административной процедуры:

присвоение специалистом, ответственным за прием и регистрацию документов, регистрационного номера решению о подготовке документации по планировке территорий или журнале или электронной базе данных;

регистрация специалистом, ответственным за прием и регистрацию документов, решения о мотивированном отказе в предоставлении муниципальной услуги.

Выдача (направление) заявителю результата предоставления муниципальной услуги или отказа в предоставлении муниципальной услуги

Основанием для начала административной процедуры является присвоение специалистом, ответственным за прием и регистрацию документов, регистрационного номера решению о подготовке документации по планировке территорий или регистрации специалиста, ответственным за прием и регистрацию документов, решения о мотивированном отказе в предоставлении муниципальной услуги в журнале или электронной базе данных.

Специалист, ответственный за прием и регистрацию документов:

заявляет заявителю о принятом решении по телефону (при наличии номера телефона в заявлении) и выдает ему решение о подготовке документации по планировке территорий либо решение о мотивированном отказе в предоставлении муниципальной услуги под роспись в журнале или электронной базе данных.



## ОФИЦИАЛЬНОЕ ОПУБЛИКОВАНИЕ

В случае отсутствия возможности оперативного вручения заявителю решения о подготовке документации по планировке территорий либо решения о мотивированном отказе в предоставлении муниципальной услуги, документы направляются заявителю в день их подписания почтовым отправлением.

В случае обращения заявителя за предоставлением муниципальной услуги в электронном виде, он информируется о принятом решении через Единый портал.

В случае если в качестве способа получения результата, указанного заявителем при обращении за предоставлением муниципальной услуги, выбран МФЦ, документы передаются в МФЦ в срок, предусмотренный Соглашением о взаимодействии, но не позднее рабочего дня, следующего за днем их подписания.

Результатом административной процедуры является:  
выдача (направление) заявителю оформленного решения о подготовке документации по планировке территорий;  
выдача (направление) решения о мотивированном отказе в предоставлении муниципальной услуги.

Способом фиксации результата административной процедуры является:  
роспись заявителя в журнале или электронной базе данных;  
внесение специалистом, ответственным за прием и регистрацию документов, записи в журнале или электронной базе данных о направлении соответствующего документа посредством почтового отправления непосредственно заявителю с указанием исходящего номера и даты сопроводительного письма и реквизитов заказного почтового отправления;

роспись специалиста МФЦ, осуществляющего прием документов, на втором экземпляре сопроводительного письма к документу, направляемому в МФЦ для последующей выдачи заявителю.

Максимальный срок выполнения административной процедуры составляет 15 календарных дней.

Формы контроля за исполнением административного регламента предоставления муниципальной услуги

Порядок осуществления текущего контроля за соблюдением и исполнением ответственными должностными лицами положений административного регламента и иных нормативных правовых актов, устанавливающих требования к предоставлению муниципальной услуги, а также принятию ими решений

Контроль за соблюдением и исполнением положений административного регламента и иных нормативных правовых актов, устанавливающих требования к предоставлению муниципальной услуги, и принятием решений специалистами подразделения (далее – текущий контроль) осуществляется главой Администрации посредством анализа действий специалистов подразделения, участвующих в предоставлении муниципальной услуги, и подготавливаемых ими в ходе предоставления муниципальной услуги документов, а также согласования таких документов.

Текущий контроль осуществляется постоянно.  
Порядок и периодичность осуществления плановых и внеплановых проверок полноты и качества предоставления муниципальной услуги, в том числе порядок и формы контроля за полнотой и качеством предоставления муниципальной услуги

Проверки полноты и качества предоставления муниципальной услуги осуществляются на основании решения главы Администрации.

Проверки могут быть плановыми (осуществляться на основании планов работы органа местного самоуправления) и внеплановыми (в форме рассмотрения жалобы на действия (бездействие) должностных лиц органа местного самоуправления, предоставляющего муниципальную услугу, а также его должностных лиц, муниципальных служащих, ответственных за предоставление муниципальной услуги). При проверке могут рассматриваться все вопросы, связанные с предоставлением муниципальной услуги (комплексные проверки), или отдельные вопросы (тематические проверки).

Периодичность осуществления плановых проверок устанавливается главой Администрации.  
При проведении плановых, внеплановых проверок осуществляется контроль полноты и качества предоставления муниципальной услуги. Показатели качества предоставления муниципальной услуги определены пунктом 2.19 Административного регламента.

Проверка полноты и качества предоставления муниципальной услуги проводится должностными лицами, указанными в пункте 4.1 Административного регламента. Результаты проверки оформляются в форме справки, содержащего выводы о наличии или отсутствии недостатков и предложения по их устранению (при наличии недостатков). Справка подписывается главой Администрации.

Ответственность муниципальных служащих органов местного самоуправления и иных должностных лиц за решения и действия (бездействие), принимаемые (осуществляемые) в ходе предоставления муниципальной услуги

По результатам проведенных проверок в случае выявления нарушений соблюдения положений регламента виновные муниципальные служащие и должностные лица органа местного самоуправления несут персональную ответственность за решения и действия (бездействие), принимаемые в ходе предоставления муниципальной услуги в порядке, установленном законодательством.

Персональная ответственность муниципальных служащих и должностных лиц органа местного самоуправления закрепляется в должностных регламентах в соответствии с требованиями законодательства Российской Федерации и муниципальными нормативными правовыми актами.

Положения, характеризующие требования к порядку и формам контроля за предоставлением муниципальной услуги, в том числе со стороны граждан, их объединений и организаций

Заявители имеют право осуществлять контроль за соблюдением положений Административного регламента, сроков исполнения административных процедур в ходе рассмотрения их заявлений путем получения устной информации (в том числе по телефону) или письменных (в том числе в электронном виде) запросов.

Заявитель вправе получать информацию о порядке предоставления муниципальной услуги, направлять замечания и предложения по улучшению качества предоставления муниципальной услуги, а также оценивать качество предоставления муниципальной услуги.

Досудебный (внесудебный) порядок обжалования решений и действий (бездействия) органа местного самоуправления, предоставляющего муниципальную услугу, а также его должностных лиц, муниципальных служащих

Информация для заявителя о его праве на досудебное (внесудебное) обжалование действий (бездействия) и решений (осуществляемых) в ходе предоставления муниципальной услуги

В случае нарушения прав заявителей они вправе обжаловать действия (бездействие) органа местного самоуправления, его должностных лиц, муниципальных служащих, а также их решения, принимаемые при предоставлении муниципальной услуги во внесудебном порядке. Заявление об обжаловании подается и рассматривается в соответствии с Федеральным законом «Об организации предоставления государственных и муниципальных услуг», а также Федеральным законом «О порядке рассмотрения обращений граждан Российской Федерации».

#### Предмет жалобы

Предметом жалобы могут являться действие (бездействие) и (или) решения, осуществляемые (принятые) органом местного самоуправления, предоставляющим муниципальную услугу, а также его должностным лицом, муниципальным служащим, с совершением (принятием) которого не согласно лицо, обратившееся с жалобой.

Заявитель может обратиться с жалобой, в том числе в следующих случаях:

- нарушение срока регистрации запроса заявителя о предоставлении муниципальной услуги;
- нарушение срока предоставления муниципальной услуги;
- требование у заявителя документов, не предусмотренных нормативными правовыми актами Российской Федерации и муниципальными нормативными правовыми актами для предоставления муниципальной услуги;
- отказ в приеме документов, предоставление которых предусмотрено нормативными правовыми актами Российской Федерации, и муниципальными нормативными правовыми актами для предоставления муниципальной услуги, у заявителя;
- отказ в предоставлении муниципальной услуги, если основания отказа не предусмотрены

федеральными законами и принятыми в соответствии с ними иными нормативными правовыми актами Российской Федерации и муниципальными нормативными правовыми актами;

затребование с заявителя при предоставлении муниципальной услуги платы, не предусмотренной нормативными правовыми актами;

отказ органа местного самоуправления, предоставляющего муниципальную услугу, должностного лица, муниципального служащего в исправлении допущенных опечаток и ошибок в выданных в результате предоставления муниципальной услуги документах либо нарушение установленного срока таких исправлений, установленного пунктом 2.4. Административного регламента;

нарушения установленных сроков осуществления процедуры, включенной в исчерпывающий перечень процедур в соответствующей сфере строительства, утвержденный постановлением Правительства Российской Федерации от 30 апреля 2014 года № 403 «Об исчерпывающем перечне процедур в сфере жилищного строительства»;

предъявления требования осуществить процедуру, не включенную в исчерпывающий перечень процедур в соответствующей сфере строительства, утвержденный постановлением Правительства Российской Федерации от 30 апреля 2014 года № 403 «Об исчерпывающем перечне процедур в сфере жилищного строительства».

Органы местного самоуправления и должностные лица, которым может быть направлена жалоба

В случае несогласия заявителя с решением или действием (бездействием) органа местного самоуправления, предоставляющего муниципальную услугу, а также его должностного лица, муниципального служащего жалоба подается главе Администрации.

Порядок подачи и рассмотрения жалобы  
Жалоба подается в орган местного самоуправления в письменной форме на бумажном носителе или в электронной форме.

Жалоба может быть направлена по почте, через МФЦ, с использованием сети «Интернет», официального сайта органа местного самоуправления, Единого портала, а также может быть принята при личном приеме. При поступлении жалобы МФЦ обеспечивает ее передачу в орган местного самоуправления в порядке и сроки, которые установлены Соглашением о взаимодействии, но не позднее следующего рабочего дня со дня поступления жалобы. Жалоба на нарушение порядка предоставления муниципальной услуги МФЦ рассматривается органом местного самоуправления. При этом срок рассмотрения жалобы не исчисляется со дня регистрации жалобы в органе местного самоуправления.

Жалоба в соответствии с Федеральным законом «Об организации предоставления государственных и муниципальных услуг» должна содержать:

наименование органа местного самоуправления, его должностного лица, муниципально-го служащего, решения и действия (бездействия) которых обжалуются;  
фамилию, имя, отчество (последнее – при наличии), сведения о месте жительства заявителя – физического лица либо наименование заявителя, сведения о месте нахождения заявителя – юридического лица, а также номер (номера) контактного телефона, адрес (адреса) электронной почты (при наличии) и почтовый адрес, по которым должен быть направлен ответ заявителю;

сведения об обжалуемых решениях и действиях (бездействии) органа местного самоуправления, его должностного лица, муниципального служащего;

доводы, на основании которых заявитель не согласен с решением и действием (бездействием) органа местного самоуправления, его должностного лица, государственного служащего. Заявителем могут быть представлены документы (при наличии), подтверждающие доводы заявителя, либо их копии.

В случае если жалоба подается через представителя заявителя, представляется также документ, подтверждающий полномочия на осуществление действий от имени заявителя. В качестве документа, подтверждающего полномочия на осуществление действий от имени заявителя, может быть представлена:

оформленная в соответствии с законодательством Российской Федерации доверенность (для физических лиц);

оформленная в соответствии с законодательством Российской Федерации доверенность за подписью руководителя заявителя или иного лица, уполномоченного на это в соответствии с законом и учредительными документами (для юридических лиц);  
копия решения о назначении или об избрании либо приказа о назначении физического лица на должность, в соответствии с которым такое физическое лицо обладает правом действовать от имени заявителя без доверенности.

В случае подачи жалобы при личном приеме заявитель представляет документ, удостоверяющий его личность, в соответствии с законодательством Российской Федерации.

В электронном виде жалоба может быть подана заявителем посредством: официального сайта органа местного самоуправления в информационно-телекоммуникационной сети Интернет;

электронной почты. Жалоба направляется на адрес электронной почты органа местного самоуправления в информационно-телекоммуникационной сети Интернет;

Единого портала государственных и муниципальных услуг.  
При подаче жалобы в электронном виде документы, указанные в части четвертой настоящего пункта, могут быть представлены в форме электронных документов, подписанных электронной подписью, вид которой предусмотрен законодательством Российской Федерации, при этом документ, удостоверяющий личность заявителя, не требуется.

В случаях, предусмотренных подпунктами «з» и «и» пункта 5.2. Административного регламента жалоба подается и рассматривается в порядке, установленном Федеральным законом от 26 июля 2006 года № 135-ФЗ «О защите конкуренции».

Сроки рассмотрения жалобы  
Жалоба, поступившая в орган местного самоуправления, подлежит регистрации не позднее следующего рабочего дня со дня ее поступления. Жалоба подлежит рассмотрению руководителем органа местного самоуправления (лицом его замещающим) в течение 15 рабочих дней со дня ее регистрации, а в случае обжалования отказа органа местного самоуправления в приеме документов у заявителя либо в исправлении допущенных опечаток и ошибок или в случае обжалования заявителем нарушения установленного срока таких исправлений – в течение 5 рабочих дней со дня ее регистрации.

Перечень оснований для приостановления рассмотрения жалобы

. Оснований для приостановления рассмотрения жалобы не предусмотрено.

Результат рассмотрения жалобы  
По результатам рассмотрения жалобы орган местного самоуправления принимает одно из следующих решений:

удовлетворяет жалобу, в том числе в форме отмены принятого решения, исправления допущенных органом местного самоуправления опечаток и ошибок в выданных в результате предоставления муниципальной услуги документах, возврата заявителю денежных средств, взимание которых не предусмотрено нормативными правовыми актами Российской Федерации, а также в иных формах;

отказывает в удовлетворении жалобы.

В случае признания жалобы подлежащей удовлетворению в ответе заявителю, указанным в части 8 статьи 11.2 Федерального закона «Об организации предоставления государственных и муниципальных услуг» от 19.07.2018 №204-ФЗ, дается информация о действиях, осуществляемых органом, предоставляющим государственную услугу, органом, предоставляющим муниципальную услугу, многофункциональным центром либо организацией, предусмотренной частью 1.1 статьи 16 настоящего Федерального закона, в целях незамедлительного устранения выявленных нарушений при оказании государственной или муниципальной услуги, а также приносится извинения за допущенные неудобства и указывается информация о дальнейших действиях, которые необходимо совершить заявителю в целях получения государственной или муниципальной услуги.

В случае признания жалобы, не подлежащей удовлетворению в ответе заявителю, указанном в части 8 настоящей статьи, даются аргументированные разъяснения о причинах принятого решения, а также информация о порядке обжалования принятого решения.

В случае установления в ходе или по результатам рассмотрения жалобы признаков состава административного правонарушения или преступления должностное лицо, упол-

## ОФИЦИАЛЬНОЕ ОПУБЛИКОВАНИЕ

номоченное на рассмотрение жалоб, незамедлительно направляет имеющиеся материалы в органы прокуратуры.

Порядок информирования заявителя о результатах рассмотрения жалобы

Не позднее дня, следующего за днем принятия решения, указанного в пункте 5.12. Административного регламента, заявителю в письменной форме и электронной форме (при наличии соответствующего указания в жалобе) направляется мотивированный ответ о результатах рассмотрения жалобы.

В ответе по результатам рассмотрения жалобы указываются:

наименование органа местного самоуправления, должность, фамилия, имя, отчество (при наличии) должностного лица органа местного самоуправления, принявшего решение по жалобе;

номер, дата, место принятия решения, включая сведения о должностном лице органа местного самоуправления, решение или действие (бездействие) которого обжалуется;

фамилия, имя, отчество (при наличии) или наименование заявителя;

основания для принятия решения по жалобе;

принятое по жалобе решение;

в случае, если жалоба признана обоснованной, - сроки устранения выявленных нарушений, в том числе срок предоставления результата муниципальной услуги;

сведения о порядке обжалования принятого по жалобе решения.

Порядок обжалования решения по жалобе

Заявитель вправе обжаловать решения, принятые по результатам рассмотрения жалобы в судебном порядке в соответствии с законодательством Российской Федерации.

Право заявителя на получение информации и документов, необходимых для обоснования и рассмотрения жалобы

Заявитель имеет право на получение информации и документов, необходимых для обоснования и рассмотрения жалобы, если это не затрагивает права, свободы и законные интересы других лиц, а также при условии, что указанные документы не содержат сведения, составляющие государственную или иную охраняемую законом тайну, за исключением случаев, предусмотренных законодательством Российской Федерации.

Способы информирования заявителей о порядке подачи и рассмотрения жалобы

Информация о порядке подачи и рассмотрения жалобы доводится до заявителя следующими способами:

средством информирования при личном обращении (в том числе обращении по телефону) в орган местного самоуправления и в МФЦ;

средством информирования при письменном обращении (в том числе обращении в электронной форме) с использованием почтовой связи и электронной почты в орган местного самоуправления и в МФЦ;

средством размещения информации на стендах в местах предоставления услуг, на официальном сайте органа местного самоуправления в информационно-телекоммуникационной сети "Интернет", на Едином портале госуслуг.

Приложение №1  
к Административному регламенту  
предоставления муниципальной услуги  
«Подготовка и утверждение документации  
по планировке территории»

В администрацию сельского поселения  
Эштебенькино муниципального района  
Челно-Вершинский Самарской области

от \_\_\_\_\_  
(ФИО гражданина РФ, ИП, ЮЛ – наименование,  
с указанием ОПФ)

«\_» \_\_\_\_\_ 20\_ г.  
(Серия) (Номер) (Дата выдачи)

(кем выдан)

телефон \_\_\_\_\_  
(адрес места жительства)

Заявление  
о подготовке и утверждении документации по планировке территорий

Прошу предоставить решение о подготовке и утверждении документации по планировке территории \_\_\_\_\_  
расположенной \_\_\_\_\_  
(указывается местоположение территории)

Приложение:

1. \_\_\_\_\_

2. \_\_\_\_\_

О ходе выполнения муниципальной услуги прошу уведомить по:

телефону, почте, электронной почте \_\_\_\_\_

(ненужное зачеркнуть)

«\_» \_\_\_\_\_ 20\_ г.  
(дата) (подпись заявителя) \_\_\_\_\_ (Ф.И.О. заявителя)

Приложение №2  
к Административному регламенту  
предоставления муниципальной услуги  
«Подготовка и утверждение документации  
по планировке территории»

Блок-схема  
предоставления муниципальной услуги  
«Подготовка и утверждение документации по планировке территории»

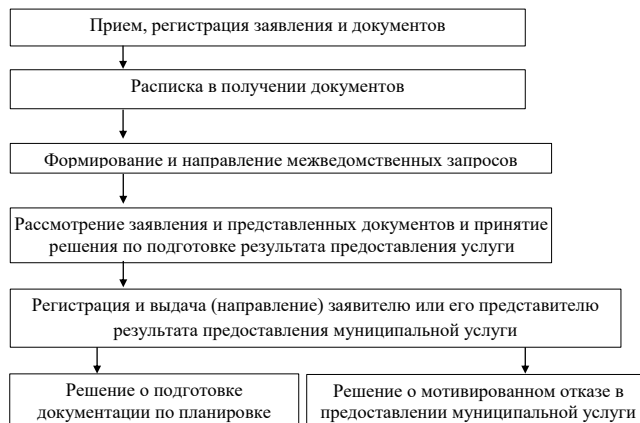

Приложение №3  
к Административному регламенту  
предоставления муниципальной услуги  
«Подготовка и утверждение документации  
по планировке территории»

В администрацию сельского поселения  
Эштебенькино муниципального района  
Челно-Вершинский Самарской области

от \_\_\_\_\_  
(ФИО гражданина РФ, ИП, ЮЛ – наименование,  
с указанием ОПФ)

«\_» \_\_\_\_\_ 20\_ г.  
(Серия) (Номер) (Дата выдачи)

(кем выдан)

телефон \_\_\_\_\_  
(адрес места жительства)

Заявление

об исправлении допущенных ошибок (опечаток) в выданных  
в результате предоставления муниципальной услуги документах

Прошу исправить опечатку (ошибку) допущенную в результате предоставления муниципальной услуги, заключающуюся \_\_\_\_\_ в \_\_\_\_\_

В соответствии с Федеральным законом от 27 июля 2006 года № 152-ФЗ «О персональных данных» в целях предоставления мне муниципальной услуги, я даю свое согласие на:

- сбор, систематизацию, накопление, хранение, использование, обновление, изменение, передачу, блокирование, уничтожение указанных сведений с использованием средств автоматизации;

- обработку персональных данных посредством внесения их в электронную базу данных, включения в списки (реестры) и отчетные формы, предусмотренные регламентирующими документами.

Достоверность и полноту сведений, предоставленных в документах, подтверждаю.

Приложение:  
1. \_\_\_\_\_

2. \_\_\_\_\_

«\_» \_\_\_\_\_ 20\_ г.  
(дата) (подпись заявителя) \_\_\_\_\_ (Ф.И.О. заявителя)

## ОФИЦИАЛЬНОЕ ОПУБЛИКОВАНИЕ

Приложение №4  
к Административному регламенту  
предоставления муниципальной услуги  
«Подготовка и утверждение документации  
по планировке территории»

В администрацию сельского поселения Эштебенькино  
муниципального района Челно-Вершинский Самарской области

от \_\_\_\_\_  
(ФИО гражданина РФ, ИП, ЮЛ – наименование,  
с указанием ОПФ)

\_\_\_\_\_ 20 \_\_\_\_ г.  
(Серия) (Номер) (Дата выдачи)  
(кем выдан)

\_\_\_\_\_ (адрес места жительства)

Заявление  
о выдаче дубликата решения о подготовке и утверждении  
документации по планировке территорий

Прошу выдать дубликат решения о подготовке и утверждении документации по планировке территории на имя:

\_\_\_\_\_ (ФИО гражданина РФ, ИП, ЮЛ – наименование, с указанием ОПФ)  
в связи с \_\_\_\_\_  
(кратко описывается причина, приведшая к необходимости получения дубликата)

Приложение:  
Контактная информация Заявителя (представителя Заявителя)  
1. Адрес электронной почты: \_\_\_\_\_  
2. Телефон: \_\_\_\_\_

Дубликат решения о подготовке и утверждении документации по планировке территорий, прошу _____ (нужно отметить знаком «V» или «X»):	
<input type="checkbox"/>	выдать лично
<input type="checkbox"/>	направить почтовым отправлением
<input type="checkbox"/>	направить по электронной почте

\_\_\_\_\_ (дата) \_\_\_\_\_ (подпись) \_\_\_\_\_ (фамилия и инициалы)

Приложение №5  
к Административному регламенту  
предоставления муниципальной услуги  
«Подготовка и утверждение документации  
по планировке территории»

В администрацию сельского поселения  
Эштебенькино муниципального района  
Челно-Вершинский Самарской области

от \_\_\_\_\_  
(ФИО гражданина РФ, ИП, ЮЛ – наименование,  
с указанием ОПФ)

\_\_\_\_\_ 20 \_\_\_\_ г.  
(Серия) (Номер) (Дата выдачи)  
(кем выдан)

\_\_\_\_\_ (адрес места жительства)  
телефон \_\_\_\_\_

Заявление  
об оставлении запроса без рассмотрения

Прошу (сим) оставить без рассмотрения заявление \_\_\_\_\_  
по причине \_\_\_\_\_  
(кратко описывается причина, приведшая к необходимости оставления заявления без рассмотрения)

Заявитель: \_\_\_\_\_ « \_\_\_\_ » 20 \_\_\_\_ г.  
(Ф.И.О.) (подпись)

АДМИНИСТРАЦИЯ  
СЕЛЬСКОГО ПОСЕЛЕНИЯ  
НОВОЕ АДЕЛЯКОВО  
МУНИЦИПАЛЬНОГО РАЙОНА  
ЧЕЛНО-ВЕРШИНСКИЙ  
САМАРСКОЙ ОБЛАСТИ

ПО С Т А Н О В Л Е Н И Е

от 30 декабря 2022 года № 62

Об утверждении административного регламента предоставления муниципальной услуги «Подготовка и утверждение документации по планировке территории» на территории сельского поселения Новое Аделяково муниципального района Челно-Вершинский Самарской области

В соответствии с Федеральным законом №131-ФЗ от 06.10.2003г. «Об общих принципах организации местного самоуправления в Российской Федерации», Федеральным законом №210-ФЗ от 27.07.2010г. «Об организации предоставления государственных и муниципальных услуг», администрация сельского поселения Новое Аделяково муниципального района Челно-Вершинский Самарской области

ПО С Т А Н О В Л Я Е Т:

1. Утвердить Административный регламент предоставления муниципальной услуги «Подготовка и утверждение документации по планировке территории» на территории сельского поселения Новое Аделяково муниципального района Челно-Вершинский Самарской области (Приложение №1 к настоящему постановлению).
2. Опубликовать настоящее постановление в газете «Официальный вестник» и разместить на официальном сайте сельского поселения Новое Аделяково и в сети Интернет.
3. Настоящее постановление вступает в силу со дня его официального опубликования.

Глава сельского поселения Новое Аделяково А.В. Войнов

Приложение  
к административному регламенту  
администрации сельского поселения Новое Аделяково  
муниципального района Челно-Вершинский Самарской области  
от 30 декабря 2022 года №62

Административный регламент  
предоставления муниципальной услуги  
«Подготовка и утверждение документации по планировке территории»

I. Общие положения

Предмет регулирования Административного регламента

Административный регламент предоставления муниципальной услуги «Подготовка и утверждение документации по планировке территории» (далее - Административный регламент) определяет сроки и последовательность действий (административных процедур) администрации сельского поселения Новое Аделяково муниципального района Челно-Вершинский Самарской области (далее - Администрация), а так же состав, последовательность действий (административных процедур), сроки их выполнения, требования к порядку их выполнения, порядок и формы контроля за предоставлением муниципальной услуги, порядок обжалования заявителями решений и действий (бездействия) органа местного самоуправления, предоставляющего муниципальную услугу, а также его должностных лиц, муниципальных служащих (далее муниципальная услуга).

Круг заявителей

Заявителями на предоставление муниципальной услуги (далее – заявитель, заявителя) являются физические и юридические лица, заинтересованные в получении решения о подготовке документации по планировке территорий.

От имени заявителя за предоставлением муниципальной услуги вправе обратиться представитель заявителя, действующий в силу полномочий, основанных на оформленной в установленном законодательством Российской Федерации порядке доверенности, на основании федерального закона либо на акте уполномоченного на то государственного органа или органа местного самоуправления (далее – представитель заявителя).

Требования к порядку информирования о предоставлении муниципальной услуги

Порядок получения информации по вопросам предоставления муниципальной услуги. Информацию по вопросам предоставления муниципальной услуги и услуг, которые являются необходимыми и обязательными для предоставления муниципальной услуги, сведений о ходе предоставления указанных услуг можно получить:

на официальном сайте органа, предоставляющего муниципальную услугу в информационно-телекоммуникационной сети «Интернет» (<http://аделяково.рф/>) (далее – официальный сайт Администрации);

в федеральной государственной информационной системе «Единый портал государственных и муниципальных услуг (функций)» (далее – Единый портал);

на информационных стендах в местах предоставления муниципальной услуги;

при личном обращении заявителя в администрацию сельского поселения Новое Аделяково муниципального района Челно-Вершинский Самарской области или многофункциональный центр;

при обращении в письменной форме, в форме электронного документа; по телефону.

При личном обращении заявителя, а также обращении в письменной (электронной) форме специалист, ответственный за предоставление муниципальной услуги, предоставляет заявителю подробную информацию о порядке предоставления муниципальной услуги.

Заявитель имеет право на получение сведений о ходе исполнения муниципальной услуги при помощи телефона или посредством личного посещения в соответствии с режимом работы Администрации с момента приема документов в дни и часы работы органа, предоставляющего муниципальную услугу.

Для получения сведений о ходе исполнения муниципальной услуги заявителем указываются (называются) дата и (или) регистрационный номер заявления. Заявителю предоставляются сведения о том, на каком этапе (в процессе выполнения какой административной процедуры) исполнения муниципальной услуги находится представленное им заявление.

В случае подачи уведомления в форме электронного документа с использованием Единого портала, информирование о ходе предоставления муниципальной услуги осуществляется путем отображения актуальной информации о текущем состоянии (статусе) оказания муниципальной услуги в «Личном кабинете пользователя».

Информация о порядке предоставления муниципальной услуги предоставляется бесплатно.

Порядок, форма, место размещения и способы получения справочной информации:

К справочной информации относится:

место нахождения и графики работы администрации, предоставляющей муниципальную услугу, государственных и муниципальных органов и организаций, обращение в

## ОФИЦИАЛЬНОЕ ОПУБЛИКОВАНИЕ

которые необходимо для получения муниципальной услуги, а также многофункциональных центров предоставления государственных и муниципальных услуг;  
справочные телефоны администрации организаций, участвующих в предоставлении муниципальной услуги, в том числе номер телефона-автотелефона;  
адреса официального сайта, а также электронной почты и (или) формы обратной связи администрации, в сети «Интернет».

Справочная информация размещена:  
на информационном стенде, находящемся в администрации сельского поселения;  
на официальном сайте администрации (<http://сн-Новое Аделяково.рф/>), в сети «Интернет».  
Также справочную информацию можно получить:  
при обращении в письменной форме, в форме электронного документа;  
по телефону.  
II. Стандарт предоставления муниципальной услуги  
Полное наименование муниципальной услуги  
Подготовка и утверждение документации по планировке территории.

Наименование органа, предоставляющего муниципальную услугу  
Муниципальная услуга предоставляется администрацией сельского поселения Новое Аделяково (далее Администрация).

Организация предоставления муниципальной услуги осуществляется, в том числе в электронном виде через Единый портал (при наличии технической возможности), а также через МФЦ, в порядке, предусмотренном Соглашением о взаимодействии между МФЦ и органом местного самоуправления (далее – Соглашение о взаимодействии).

При предоставлении муниципальной услуги Администрация взаимодействует со следующими организациями:

МФЦ;  
иные организации в соответствии с нормативными правовыми актами муниципального района.  
Место нахождения: 446850 Самарская область, Челно-Вершинский район, с. Новое Аделяково, ул. Озерная, 16  
График работы:  
понедельник – пятница с 08:00 до 16:00.  
Обеденный перерыв: с 12:00 до 13:00.  
Суббота, воскресенье – выходные дни.

Контактные телефоны: 8-(84651)3-62-22

Официальный сайт Администрации сельского поселения в информационно-телекоммуникационной сети «Интернет»: <https://сн-Новое Аделяково.рф/>

Адрес электронной почты Администрации сельского поселения:  
admspnewadel@mail.ru (далее – электронная почта Администрации).

Результат предоставления муниципальной услуги  
Конечным результатом предоставления муниципальной услуги является: подготовка и утверждение документации по планировке территории;  
отказ в предоставлении муниципальной услуги.  
Срок предоставления муниципальной услуги

Срок выдачи решения о предоставлении муниципальной услуги или решения о мотивированном отказе в предоставлении муниципальной услуги выдается заявителю, не позднее чем 20 календарных дней со дня подачи, в соответствии с указанным заявителем при подаче заявления на предоставление муниципальной услуги способом получения результата:  
непосредственно в Администрации;  
направляется почтой по адресу, указанному в заявлении;  
направляется для выдачи заявителю в МФЦ, в порядке и сроки, предусмотренные Соглашением о взаимодействии.

Решение о мотивированном отказе в предоставлении муниципальной услуги может быть обжаловано заявителем в судебном порядке.

В случае предоставления заявителем документов, указанных в пункте 2.6 Административного регламента, через МФЦ срок выдачи (направления) результата предоставления услуги заявителю исчисляется со дня передачи МФЦ таких документов в Администрацию.

Внесение исправлений допущенных опечаток и (или) ошибок в выданных в результате предоставления муниципальной услуги документах осуществляется в срок не более 5 календарных дней со дня соответствующего обращения заявителя в Администрацию.

Перечень нормативных правовых актов, регулирующих отношения, возникающие в связи с предоставлением муниципальной услуги.

Предоставление муниципальной услуги осуществляется в соответствии с положениями, установленными следующими правовыми актами:

Градостроительным кодексом Российской Федерации;  
Земельным кодексом Российской Федерации;  
Федеральным законом от 27.07.2010 N 210-ФЗ «Об организации предоставления государственных и муниципальных услуг»;  
Федеральным законом от 02.05.2006 № 59-ФЗ «О порядке рассмотрения обращений граждан Российской Федерации»;  
Федеральным законом от 6.10.2003 г. № 131-ФЗ «Об общих принципах организации местного самоуправления в Российской Федерации»;  
Федеральным законом от 24.11.1995 г № 181-ФЗ «О социальной защите инвалидов в Российской Федерации».

Исчерпывающий перечень документов, необходимых в соответствии с нормативными правовыми актами для предоставления муниципальной услуги и услуг, которые являются необходимыми и обязательными для предоставления муниципальной услуги, подлежащих предоставлению заявителем

Для предоставления муниципальной услуги Заявитель представляет в Администрацию следующие документы:

копия документа, удостоверяющего личность;  
копия договора аренды земельного участка для его комплексного освоения в целях жилищного строительства либо копия договора о развитии застроенной территории (предоставляется лицами, с которыми заключены такие договоры).

Документы, указанные в пункте 2.6. Административного регламента, могут быть представлены заявителем непосредственно в Администрацию, в МФЦ, направлены в электронной форме через Единый портал госуслуг, а также могут направляться по почте. В случаях, предусмотренных законодательством, копии документов, должны быть нотариально заверены.

При направлении заявления и прилагаемых к нему документов в форме электронных документов посредством Единого портала госуслуг указанные заявление и документы заверяются электронной подписью в соответствии с Постановлением Правительства Российской Федерации от 25 июня 2012 года № 634 «О видах электронной подписи, использование которых допускается при обращении за получением государственных и муниципальных услуг». Заявление в электронном виде должно быть заполнено согласно представленной на Едином портале госуслуг форме.

Днем обращения за предоставлением муниципальной услуги считается дата получения документов органом местного самоуправления.

Исчерпывающий перечень документов, необходимых в соответствии с нормативными правовыми актами для предоставления муниципальной услуги, которые находятся в распоряжении государственных органов, органов местного самоуправления и иных органов либо подведомственных государственным органам или органам местного самоуправления организаций, участвующих в предоставлении муниципальных услуг, и которые заявитель вправе представить по собственной инициативе

Документы, необходимые для предоставления муниципальной услуги, которые находятся в распоряжении иных органов, участвующих в предоставлении муниципальной услуги, подлежащие получению по каналам межведомственного взаимодействия и которые заявитель вправе

представить самостоятельно не предусмотрены;

Особенности взаимодействия с заявителем при предоставлении муниципальной услуги  
Запрещается требовать от заявителя:

предоставления документов и информации или осуществления действий, предоставление или осуществление которых не предусмотрено нормативными правовыми актами, регулирующими отношения, возникающие в связи с предоставлением муниципальной услуги;

предоставления документов и информации, в том числе подтверждающих внесение заявителем платы за предоставление государственных и муниципальных услуг, которые находятся в распоряжении органов, предоставляющих государственные услуги, органов, предоставляющих муниципальные услуги, иных государственных органов, органов местного самоуправления либо подведомственных государственным органам или органам местного самоуправления организаций, участвующих в предоставлении предусмотренных частью 1 статьи 1 Федерального закона № 210-ФЗ государственных и муниципальных услуг, в соответствии с нормативными правовыми актами Российской Федерации, нормативными правовыми актами субъектов Российской Федерации, муниципальными правовыми актами, за исключением документов, включенных в определенный частью 6 статьи 7 Федерального закона № 210-ФЗ перечень документов. Заявитель вправе представить указанные документы и информацию в органы, предоставляющие государственные услуги, и органы, предоставляющие муниципальные услуги, по собственной инициативе.

осуществления действий, в том числе согласований, необходимых для получения муниципальных услуг и связанных с обращением в иные государственные органы, органы местного самоуправления, организации, за исключением получения услуг, включенных в перечень услуг, которые являются необходимыми и обязательными для предоставления муниципальных услуг.

Исчерпывающий перечень оснований для отказа в приеме документов, необходимых для предоставления муниципальной услуги  
Основания для отказа в приеме документов, необходимых для предоставления муниципальной услуги, законодательством не предусмотрены.

Исчерпывающий перечень оснований для отказа или приостановления предоставления муниципальной услуги

Основаниями для отказа в предоставлении муниципальной услуги или приостановления предоставления муниципальной услуги являются:

недостоверность предоставленных сведений;  
тексты документов написаны неразборчиво, без указания фамилий, имени и отчества (при наличии), подписи заявителя, адреса его места жительства или написаны не полностью, в документах есть подчистки, приписки, зачеркнутые слова и иные не оговоренные исправления, разночтения в предоставленных документах;  
представление документов лицом не уполномоченным представлять интересы заявителя.

Непредставление (несвоевременное представление) по межведомственному запросу документов и информации, указанных в пункте 2.7. Административного регламента, не может являться основанием для отказа в предоставлении заявителю муниципальной услуги.

На любой стадии административных процедур до принятия решения о подготовке документации по планировке территорий предоставление муниципальной услуги может быть прекращено по добровольному волеизъявлению заявителя на основании его письменного заявления.

Перечень услуг, которые являются необходимыми и обязательными для предоставления муниципальной услуги, в том числе сведения о документе (документах), выдаваемом (выдаваемым) организациями, участвующими в предоставлении муниципальной услуги

Услуг, которые являются необходимыми и обязательными для предоставления муниципальной услуги, не предусмотрены.

Порядок, размер и основания взимания государственной пошлины или иной платы, взимаемой за предоставление муниципальной услуги  
Муниципальная услуга предоставляется бесплатно.

Порядок, размер и основания взимания платы за предоставление услуг, которые являются необходимыми и обязательными для предоставления муниципальной услуги

Услуг, которые являются необходимыми и обязательными для предоставления муниципальной услуги, не предусмотрены.

Максимальный срок ожидания в очереди при подаче запроса о предоставлении муниципальной услуги и при получении результата предоставления муниципальной услуги

Максимальный срок ожидания в очереди при подаче документов для предоставления муниципальной услуги и при получении результата предоставления муниципальной услуги в случае личного обращения заявителя в орган местного самоуправления не превышает 15 минут.

Срок и порядок регистрации запроса заявителя о предоставлении муниципальной услуги

Заявление о предоставлении муниципальной услуги регистрируется в течение трех календарных дней с момента поступления в Администрацию.

Информация о поступлении заявления заносится в журнал регистрации заявлений (электронную базу данных), и включает в себя сведения о дате, регистрационном номере, Ф.И.О. заявителя. На заявлении проставляется штамп, в котором указывается входящий номер и дата регистрации.

Требования к местам предоставления муниципальной услуги

Помещения органа местного самоуправления, структурного подразделения, в которых предоставляется муниципальная услуга, должны соответствовать Санитарно-эпидемиологическим правилам и нормативам, а также требованиям законодательства Российской Федерации о социальной защите инвалидов.

Помещения оснащаются:  
противопожарной системой и средствами пожаротушения;  
системой оповещения о возникновении чрезвычайной ситуации;  
системой охранной сигнализации;  
средствами оказания первой медицинской помощи;  
туалетными комнатами для посетителей.  
Входы в туалетные комнаты оснащаются условными обозначениями и, при необходимости, разъясняющими надписями.

Непосредственно в здании Администрации, размещается схема расположения структурных подразделений с номерами кабинетов, а также график работы специалистов.

Для удобства приема заявителем отводится специальное место, оборудованное стульями, столами (стойками) для возможности оформления документов, информационными стендами.

На стенде размещается следующая информация:  
полное наименование и месторасположение органа местного самоуправления, структурного подразделения, телефоны, график работы, фамилии, имена, отчества специалистов;

основные положения законодательства, касающиеся порядка предоставления муниципальной услуги;

перечень и формы документов, необходимых для предоставления муниципальной услуги;

перечень оснований для отказа в предоставлении муниципальной услуги;  
порядок обжалования действий (бездействия) органа местного самоуправления, предоставляющего муниципальную услугу, а также его должностных лиц, муниципальных служащих;

перечень МФЦ (с указанием контактной информации), через которые может быть подано заявление.

Для инвалидов должен быть обеспечен беспрепятственный доступ в помещения предо-

## ОФИЦИАЛЬНОЕ ОПУБЛИКОВАНИЕ

стования муниципальной услуги. Входы в помещения органа местного самоуправления, структурные подразделения, в которых предоставляется муниципальная услуга, посетителям с животными (кроме собаки-проводника), в том числе с птицей, запрещается.

Требования к обеспечению доступности муниципальной услуги для инвалидов включают: оказание инвалидам помощи, необходимой для получения в доступной для них форме информации о правилах предоставления муниципальной услуги, в том числе об оформлении необходимых для получения муниципальной услуги документов, о совершении ими других необходимых для получения муниципальной услуги действий;

предоставление инвалидам по слуху, при необходимости, услуги с использованием русского жестового языка, включая обеспечение допуска на объект сурдопереводчика, тифлосурдопереводчика;

оказание работниками органа местного самоуправления, структурного подразделения, предоставляющими услугу, иной необходимой инвалидам помощи в преодолении барьеров, мешающих получению ими услуги наравне с другими лицами;

наличие копий документов, объявлений, инструкций о порядке предоставления муниципальной услуги (в том числе, на информационном стенде), выполненных рельефно-точечным шрифтом Брайля и на контрастном фоне, а также аудиокоонтура в регистратуре.

Показатели доступности и качества муниципальной услуги  
Показателями доступности предоставления муниципальной услуги являются: количество взаимодействий заявителя с должностными лицами при предоставлении муниципальной услуги и их продолжительность;

наличие полной и понятной информации о месте, порядке и сроках предоставления муниципальной услуги на информационных стендах органа местного самоуправления, в информационно-телекоммуникационных сетях общего пользования (в том числе в сети «Интернет»), средствах массовой информации, информационных материалах, размещенных в местах предоставления муниципальной услуги;

наличие возможности получения муниципальной услуги в электронном виде и через МФЦ; обеспечение условий доступности для инвалидов предоставляемой услуги.

Качество предоставления муниципальной услуги характеризуется отсутствием: превышения максимально допустимого времени ожидания в очереди (15 минут) при приеме документов от заявителя и выдаче результата муниципальной услуги;

жалоб на решения и действия (бездействия) органа местного самоуправления, предоставляющего муниципальную услугу, а также его должностных лиц, муниципальных служащих;

жалоб на некорректное, невнимательное отношение должностных лиц, муниципальных служащих органа местного самоуправления к заявителям;

нарушений сроков предоставления муниципальной услуги и выполнения административных процедур.

Иные требования, в том числе учитывающие особенности предоставления государственных и муниципальных услуг в МФЦ и особенности предоставления государственных и муниципальных услуг в электронной форме

При предоставлении муниципальной услуги в электронной форме для заявителей обеспечивается:

возможность получения информации о предоставляемой муниципальной услуге в сети Интернет, в том числе на официальном сайте органа местного самоуправления, на Едином портале госуслуг;

возможность получения и копирования формы заявления, необходимой для получения муниципальной услуги в электронной форме в сети Интернет, в том числе на официальном сайте органа местного самоуправления, на Едином портале госуслуг;

возможность направления заявления в электронной форме с использованием Единого портала госуслуг;

возможность осуществления с использованием Единого портала госуслуг мониторинга хода предоставления муниципальной услуги через «Личный кабинет пользователя».

В случае обращения заявителя через Единый портал госуслуг по желанию заявителя обеспечивается возможность информирования о ходе предоставления услуги и направлении сведений о принятом органом местного самоуправления решении о предоставлении (отказе в предоставлении) муниципальной услуги по указанному в обращении адресу электронной почты.

В случае обращения заявителя в МФЦ, документы на предоставление муниципальной услуги направляются в орган местного самоуправления в порядке, предусмотренном Соглашением о взаимодействии

При наличии технической возможности муниципальная услуга может быть предоставлена через МФЦ с учетом принципа экстерриториальности, в соответствии с которым заявитель вправе выбрать для обращения за получением муниципальной услуги любой МФЦ, расположенный на территории Самарской области. Порядок предоставления муниципальной услуги через МФЦ с учетом принципа экстерриториальности определяется Соглашением о взаимодействии.

При предоставлении заявления в электронной форме представителем заявителя, действующим на основании доверенности, доверенность должна быть представлена в форме электронного документа.

Документы, являющиеся результатом предоставления муниципальной услуги, в виде электронного документа направляются заявителю через Единый портал государственных и муниципальных услуг (функций).

При предоставлении муниципальной услуги в электронной форме с использованием Единого портала государственных и муниципальных услуг (функций) могут осуществляться:

предоставление в установленном порядке информации заявителям и обеспечение доступа заявителей к сведениям о муниципальных услугах;

подача запроса о предоставлении муниципальной услуги и иных документов, необходимых для предоставления муниципальной услуги, в том числе документов в информации, электронных образцы которых ранее были заверены в соответствии с пунктом 7.2 части 1 статьи 16 Федерального закона от 27 июля 2010 года № 210-ФЗ «Об организации предоставления государственных и муниципальных услуг», и прием таких запроса о предоставлении муниципальной услуги и документов органом, предоставляющим муниципальную услугу, либо подведомственной органу местного самоуправления организацией, участвующей в предоставлении муниципальной услуги, с использованием информационно-технологической и коммуникационной инфраструктуры, в том числе единого портала государственных и муниципальных услуг;

получение заявителем сведений о ходе выполнения запроса о предоставлении муниципальной услуги;

взаимодействие органов, предоставляющих муниципальные услуги, иных органов местного самоуправления, организаций, участвующих в предоставлении предусмотренных частью 1 статьи 1 Федерального закона от 27 июля 2010 года № 210-ФЗ «Об организации предоставления государственных и муниципальных услуг»;

получение заявителем результата предоставления муниципальной услуги, если иное не установлено федеральным законом;

иные действия, необходимые для предоставления муниципальной услуги.

В случае подачи заявления и документов в электронной форме с использованием Единого портала государственных и муниципальных услуг (функций) отказ в приеме документов, подписанный уполномоченным должностным лицом в установленном порядке с использованием электронной подписи, направляется заявителю через личный кабинет.

Исчерпывающий перечень оснований оставления запроса о предоставлении муниципальной услуги без рассмотрения:

заявление о предоставлении муниципальной услуги не поддается прочтению либо не содержит сведений о заявителе, сведений об адресе заявителя или иным образом не позволяет идентифицировать заявителя. В случае, если заявление не поддается прочтению, но содержит при этом сведения о фамилии и почтовом адресе физического лица, обратившегося с заявлением, руководитель или заместитель руководителя органа, предоставляющего муниципальную услугу, дает поручение исполнителю в 3-дневный срок сообщить заявителю по телефону или иным способом о принятии решения;

заявление о предоставлении муниципальной услуги содержит нецензурные, оскорбительные выражения или угрозы. В указанном случае руководитель или заместитель руководителя органа, предоставляющего муниципальную услугу, дает поручение исполнителю в 3-дневный срок сообщить заявителю о недопустимости злоупотребления правом;

заявление о предоставлении муниципальной услуги содержит вопрос, на который заявителю

ранее неоднократно давались письменные ответы по существу в связи с ранее направляемыми в орган, предоставляющий муниципальную услугу, обращениями, и при этом в очередном обращении не приводятся новые доводы или обстоятельства. В указанном случае руководитель или заместитель руководителя органа, предоставляющего муниципальную услугу, дает поручение исполнителю в 3-дневный срок сообщить заявителю о бесхозяйственности очередного обращения и прекращении переписки с заявителем по данному вопросу.

В случае выявления опечаток и ошибок заявитель вправе обратиться в Администрацию с заявлением, согласно приложению №3 к настоящему Административному регламенту об исправлении допущенных опечаток. В заявлении об исправлении опечаток и ошибок в обязательном порядке указываются:

наименование администрации, в которую подается заявление об исправлении опечаток; вид, дата, номер выдачи (регистрации) документа, выданного в результате предоставления муниципальной услуги;

для юридических лиц – название, организационно-правовая форма, ИНН, ОГРН, адрес места нахождения, фактический адрес нахождения (при наличии), адрес электронной почты (при наличии), номер контактного телефона;

для индивидуальных предпринимателей – фамилия, имя, отчество (при наличии), ИНН, ОГРН, данные основного документа, удостоверяющего личность, адрес места нахождения, фактический адрес нахождения (при наличии), адрес электронной почты (при наличии), номер контактного телефона;

для физических лиц – фамилия, имя, отчество (при наличии), адрес места жительства (места пребывания), адрес электронной почты (при наличии), номер контактного телефона, данные основного документа, удостоверяющего личность.

реквизиты документа (-ов), обосновывающих доводы заявителя о наличии опечатки, а также содержащих правильные сведения.

К заявлению должен быть приложен оригинал документа, выданного по результатам предоставления муниципальной услуги.

В случае если от имени заявителя действует лицо, являющееся его представителем в соответствии с законодательством Российской Федерации, также представляется документ, удостоверяющий личность представителя, и документ, подтверждающий соответствующие полномочия.

Заявление об исправлении опечаток и ошибок представляются в соответствии с пунктом 3.2 Административного регламента.

Основаниями для отказа в приеме заявления об исправлении опечаток и ошибок являются:

представленные документы по составу и содержанию не соответствуют требованиям настоящего административного регламента;

заявитель не является получателем муниципальной услуги.

Отказ в приеме заявления об исправлении опечаток и ошибок по иным основаниям не допускается.

Заявитель имеет право повторно обратиться с заявлением об исправлении опечаток и ошибок после устранения оснований для отказа в исправлении опечаток.

Основаниями для отказа в исправлении опечаток и ошибок являются:

отсутствие несоответствий между содержанием документа, выданного по результатам предоставления муниципальной услуги, и содержанием документов, представленных заявителем самостоятельно и (или) по собственной инициативе, а также находящихся в распоряжении Администрации и (или) запрошенных в рамках межведомственного информационного взаимодействия при предоставлении заявителем муниципальной услуги;

документы, представленные заявителем не представлялись ранее заявителем при подаче заявления о предоставлении муниципальной услуги, противоречат данным, находящимся в распоряжении администрации и (или) запрошенных в рамках межведомственного информационного взаимодействия при предоставлении заявителем муниципальной услуги.

Заявление об исправлении опечаток и ошибок регистрируется администрацией в течение 1 рабочего дня с момента получения заявления об исправлении опечаток и ошибок, и документов, приложенных к нему.

Заявление об исправлении опечаток и ошибок рассматривается на предмет соответствия требованиям, предусмотренным настоящим административным регламентом.

Результатом рассмотрения заявления об исправлении опечаток и ошибок являются:

в случае отсутствия оснований для отказа в исправлении опечаток и ошибок, принимается решение об исправлении опечаток и ошибок;

в случае наличия хотя бы одного из оснований для отказа в исправлении опечаток, принимается решение об отсутствии необходимости исправления опечаток и ошибок.

В случае принятия решения об отсутствии необходимости исправления опечаток и ошибок оформляется письмо об отсутствии необходимости исправления опечаток и ошибок с указанием причин отсутствия необходимости.

Результатом исправления опечаток и ошибок является подготовленный в 2-х экземплярах документ о предоставлении муниципальной услуги.

При исправлении опечаток и ошибок не допускается:

изменение содержания документов, являющихся результатом предоставления муниципальной услуги;

внесение новой информации, сведений из вновь полученных документов, которые не были представлены при подаче заявления о предоставлении муниципальной услуги.

Документы, направляются заявителю по почте или вручаются лично.

Заявитель вправе обратиться в Администрацию с заявлением, согласно приложению №4 к настоящему Административному регламенту о выдаче дубликата решения. В заявлении о выдаче дубликата документа, выданного по результатам предоставления муниципальной услуги указывается:

наименование администрации, в которую подается заявление;

вид, дата, номер выдачи (регистрации) документа, выданного в результате предоставления муниципальной услуги;

для юридических лиц – название, организационно-правовая форма, ИНН, ОГРН, адрес места нахождения, фактический адрес нахождения (при наличии), адрес электронной почты (при наличии), номер контактного телефона;

для индивидуальных предпринимателей – фамилия, имя, отчество (при наличии), ИНН, ОГРН, данные основного документа, удостоверяющего личность, адрес места нахождения, фактический адрес нахождения (при наличии), адрес электронной почты (при наличии), номер контактного телефона;

для физических лиц – фамилия, имя, отчество (при наличии), адрес места жительства (места пребывания), адрес электронной почты (при наличии), номер контактного телефона, данные основного документа, удостоверяющего личность.

Заявление о выдаче дубликата документа, выданного по результатам предоставления муниципальной услуги представляются в соответствии с пунктом 3.2 Административного регламента

Основаниями для отказа в приеме к рассмотрению документов для выдачи дубликата документа являются:

представленные документы по составу и содержанию не соответствуют требованиям настоящего административного регламента;

заявитель не является получателем муниципальной услуги.

Заявление о выдаче дубликата документа регистрируется Администрацией в течение 1 рабочего дня с момента получения заявления.

Результатом рассмотрения заявления о выдаче дубликата являются:

в случае отсутствия оснований для отказа в выдаче дубликата, принимается решение о выдаче дубликата документа;

в случае наличия хотя бы одного из оснований для отказа в выдаче дубликата, принимается решение об отсутствии необходимости выдачи дубликата.

В случае принятия решения об отсутствии необходимости в выдаче дубликата оформляется письмо об отсутствии необходимости выдачи дубликата документа с указанием причин отсутствия необходимости.

Результатом выдачи дубликата документа является подготовленный экземпляр документа о предоставлении муниципальной услуги.

При выдаче дубликата документа не допускается:

## ОФИЦИАЛЬНОЕ ОПУБЛИКОВАНИЕ

изменение содержания документов, являющихся результатом предоставления муниципальной услуги;

внесение новой информации, сведений из вновь полученных документов, которые не были представлены при подаче заявления о предоставлении муниципальной услуги.

Дубликат документа направляется заявителю по почте или вручается лично. Муниципальная услуга предоставляется в «МФЦ» по Соглашению. Иные требования для предоставления муниципальной услуги через «МФЦ» отсутствуют. Запись на прием в «МФЦ» для подачи запроса возможна по телефону - 8(84651) 2-30-02, в терминале электронной очереди в «МФЦ», лично при обращении в «МФЦ» у администратора зала.

Состав, последовательность и сроки выполнения административных процедур, требования к порядку их выполнения

Исчерпывающий перечень административных процедур

Предоставление муниципальной услуги включает в себя следующие административные процедуры:

прием, регистрация заявления и документов;  
формирование и направление межведомственных запросов в органы власти (организации), участвующие в предоставлении услуги;

рассмотрение заявления и представленных документов и принятие решения по подготовке результата предоставления муниципальной услуги;

выдача (направление) заявителю результата предоставления муниципальной услуги или отказа в предоставлении муниципальной услуги.

Последовательность административных процедур при предоставлении муниципальной услуги указана в блок-схеме в приложении №2 Административного регламента.

Прием и регистрация заявления и документов, необходимых для предоставления муниципальной услуги

Основанием для начала административной процедуры является поступление в Администрацию заявления с приложением документов, предусмотренных пунктом 2.6. Административного регламента, одним из следующих способов:

средством личного обращения заявителя (представителя заявителя) в Администрацию;  
средством личного обращения заявителя (представителя заявителя) в МФЦ;  
средством почтового отправления;

средством направления в электронном виде через Единый портал.

Заявление и прилагаемые к нему документы подлежат регистрации специалистом, ответственным за прием и регистрацию документов.

Специалист, ответственный за прием и регистрацию документов, несет персональную ответственность за правильность выполнения процедуры по приему документов с учетом их конфиденциальности.

Специалист, ответственный за прием и регистрацию документов, регистрирует заявление и выдает (направляет) заявителю расписку в получении документов с указанием их перечня и даты получения.

Если заявление и документы, указанные в пунктах 2.6 и 2.7 Административного регламента, представляются заявителем (представителем заявителя) в Администрацию лично, специалист, ответственный за прием и регистрацию документов выдает заявителю (представителю заявителя) расписку в получении документов с указанием их перечня и даты получения. Расписка выдается заявителю (представителю заявителя) в день поступления в Администрацию таких документов.

В случае если заявление и документы, указанные в пунктах 2.6 и 2.7 Административного регламента, представлены в Администрацию посредством почтового отправления, расписка направляется Администрацией по указанному в заявлении почтовому адресу в течение рабочего дня, следующего за днем поступления в Администрацию документов.

Получение заявления и документов, указанных в пунктах 2.6 и 2.7 Административного регламента, представленных в форме электронных документов, подтверждается путем направления заявителю (представителю заявителя) сообщения о получении заявления и документов с указанием входящего регистрационного номера заявления, даты получения уполномоченным органом заявления и документов, а также перечень наименований файлов, представленных в форме электронных документов, с указанием их объема. Сообщение направляется по указанному в заявлении адресу электронной почты или в личный кабинет заявителя (представителя заявителя) на Едином портале, в случае представления заявления и документов через Единый портал. Сообщение направляется не позднее рабочего дня, следующего за днем поступления заявления в Администрацию.

Результатом административной процедуры является регистрация поступивших заявления и документов и выдача (направление) заявителю расписки в получении документов.

Способ фиксации результата административной процедуры:  
присвоение специалистом, ответственным за прием и регистрацию документов, регистрационного номера принятому заявлению.

Максимальный срок приема и регистрации осуществляется в течение одного рабочего дня после поступления заявления и прилагаемых документов в Администрацию.

Формирование и направление межведомственных запросов в органы власти (организации), участвующие в предоставлении услуги

Основанием для начала административной процедуры является поступление документов на рассмотрение специалистом, ответственным за предоставление муниципальной услуги.

В случае если заявителем по собственной инициативе не представлены документы, указанные в пункте 2.7. Административного регламента, специалист обеспечивает направление необходимых межведомственных запросов.

В случае если заявителем представлены все документы, указанные в пункте 2.7. Административного регламента, специалист приступает к исполнению следующей административной процедуры.

Направление межведомственного запроса осуществляется специалистом подразделения, уполномоченным направлять запросы в электронной форме посредством единой системы межведомственного электронного взаимодействия и подключенных к ней региональных систем межведомственного электронного взаимодействия.

Направление межведомственного запроса в бумажном виде допускается только в случае невозможности направления межведомственных запросов в электронной форме в связи с подтвержденной технической недоступностью или неработоспособностью веб-сервисов органов, представляющих муниципальные услуги.

Направление межведомственного запроса допускается только в целях, связанных с предоставлением муниципальной услуги.

Состав электронного межведомственного запроса определяется правилами использования системы межведомственного электронного взаимодействия и подключаемых к ней региональных систем межведомственного электронного взаимодействия, утвержденных Постановлением Правительства Российской Федерации от 8 сентября 2010 года № 697 «О единой системе межведомственного электронного взаимодействия», а также утвержденной технологической картой межведомственного взаимодействия муниципальной услуги.

Срок подготовки и направления межведомственного запроса – 1 рабочий день со дня регистрации заявления и документов заявителя.

Специалист, осуществляющий формирование и направление межведомственного запроса, несет персональную ответственность за правильность выполнения административной процедуры.

Способ фиксации административной процедуры является регистрация запрашиваемых документов.

Результатом административной процедуры является получение запрашиваемых документов либо отказ в их предоставлении.

Полученные документы в течение 1 рабочего дня со дня их поступления передаются специалистом, осуществляющим формирование и направление межведомственного запроса специалисту, ответственному за предоставление муниципальной услуги.

Максимальный срок выполнения административной процедуры составляет 15 календарных дней с момента поступления заявления в орган местного самоуправления.

Рассмотрение заявления и представленных документов и принятие решения по подготовке результата предоставления муниципальной услуги

Основанием для начала административной процедуры является формирование полного

пакета документов, необходимого для предоставления муниципальной услуги.

В течение 3 рабочих дней со дня получения заявления специалист, ответственный за предоставление муниципальной услуги:

проводит проверку наличия документов, необходимых для принятия решения о предоставлении муниципальной услуги;

проводит проверку представленной документации на предмет выявления оснований для отказа в предоставлении муниципальной услуги, установленных в пункте 2.10. Административного регламента;

в случае выявления в ходе проверки оснований для отказа в предоставлении муниципальной услуги, установленных в пункте 2.10. Административного регламента, подготавливает решение о мотивированном отказе в предоставлении заявителю муниципальной услуги с указанием оснований отказа в предоставлении муниципальной услуги.

в случае не выявления в ходе проверки оснований для отказа в предоставлении муниципальной услуги, установленных в пункте 2.10. Административного регламента, подготавливает решение о подготовке документации по планировке территорий;

обеспечивает согласование и подписание с главой Администрации указанных в подпункте 3) и 4) проектов документов.

О мотивированном отказе в предоставлении муниципальной услуги, обратившийся в форме, предусмотренной абзацем пятым пункта 3.2 Административного регламента, уведомляется через Единый портал.

Специалист, ответственный за предоставление муниципальной услуги, регистрирует результат предоставления муниципальной услуги в журнале или электронной базе данных.

Результатом административной процедуры является:

подписание главой Администрации решения о подготовке документации по планировке территорий или решения о мотивированном отказе в предоставлении муниципальной услуги.

Способ фиксации результата административной процедуры:

присвоение специалистом, ответственным за прием и регистрацию документов, регистрационного номера решению о подготовке документации по планировке территорий в журнале или электронной базе данных;

регистрация специалистом, ответственным за прием и регистрацию документов, решения о мотивированном отказе в предоставлении муниципальной услуги;

выдача (направление) заявителю результата предоставления муниципальной услуги или отказа в предоставлении муниципальной услуги

Основанием для начала административной процедуры является присвоение специалистом, ответственным за прием и регистрацию документов, регистрационного номера решению о подготовке документации по планировке территорий или регистрации специалистом, ответственным за прием и регистрацию документов, решения о мотивированном отказе в предоставлении муниципальной услуги в журнале или электронной базе данных.

Специалист, ответственный за прием и регистрацию документов:

уведомляет заявителя о принятом решении по телефону (при наличии номера телефона в заявлении) и выдает ему решение о подготовке документации по планировке территорий либо решение о мотивированном отказе в предоставлении муниципальной услуги под роспись в журнале или электронной базе данных.

В случае отсутствия возможности оперативного вручения заявителю решения о подготовке документации по планировке территорий либо решения о мотивированном отказе в предоставлении муниципальной услуги, документы направляются заявителю в день их подписания почтовым отправлением.

В случае обращения заявителя за предоставлением муниципальной услуги в электронном виде, он информируется о принятом решении через Единый портал.

В случае если в качестве способа получения результата, указанного заявителем при обращении за предоставлением муниципальной услуги, выбран МФЦ, документы передаются в МФЦ в срок, предусмотренный Соглашением о взаимодействии, но не позднее рабочего дня, следующего за днем их подписания.

Результатом административной процедуры является:

выдача (направление) заявителю оформленного решения о подготовке документации по планировке территорий;

выдача (направление) решения о мотивированном отказе в предоставлении муниципальной услуги.

Способом фиксации результата административной процедуры является:

роспись заявителя в журнале или электронной базе данных;

внесение специалистом, ответственным за прием и регистрацию документов, записи в журнале или электронной базе данных о направлении соответствующего документа посредством почтового отправления непосредственно заявителю с указанием исходящего номера и даты сопроводительного письма и реквизитов заказного почтового отправления;

роспись специалиста МФЦ, осуществляющего прием документов, на втором экземпляре сопроводительного письма к документу, направляемому в МФЦ для последующей выдачи заявителю.

Максимальный срок выполнения административной процедуры составляет 15 календарных дней.

Формы контроля за исполнением административного регламента предоставления муниципальной услуги

Порядок осуществления текущего контроля за соблюдением и исполнением ответственными должностными лицами положений административного регламента и иных нормативных правовых актов, устанавливающих требования к предоставлению муниципальной услуги, а также принятию ими решений

Контроль за соблюдением и исполнением положений административного регламента и иных нормативных правовых актов, устанавливающих требования к предоставлению муниципальной услуги, и принятием решений специалистами подразделения (далее – текущий контроль) осуществляется главой Администрации посредством анализа действий специалистов подразделения, участвующих в предоставлении муниципальной услуги, и подготавливаемых ими в ходе предоставления муниципальной услуги документов, а также согласования таких документов.

Текущий контроль осуществляется постоянно.

Порядок и периодичность осуществления плановых и внеплановых проверок полноты и качества предоставления муниципальной услуги, в том числе порядок и формы контроля за полнотой и качеством предоставления муниципальной услуги

Проверки полноты и качества предоставления муниципальной услуги осуществляются на основании решения главы Администрации.

Проверки могут быть плановыми (осуществляются на основании планов работы органа местного самоуправления) и внеплановыми (в форме рассмотрения жалобы на действия (бездействие) должностных лиц органа местного самоуправления, предоставляющего муниципальную услугу, а также его должностных лиц, муниципальных служащих, ответственных за предоставление муниципальной услуги). При проверке могут рассматриваться все вопросы, связанные с предоставлением муниципальной услуги (комплексные проверки), или отдельные вопросы (тематические проверки).

Периодичность осуществления плановых проверок устанавливается главой Администрации.

При проведении плановых, внеплановых проверок осуществляется контроль полноты и качества предоставления муниципальной услуги. Показатели качества предоставления муниципальной услуги определены пунктом 2.19 Административного регламента.

Проверка полноты и качества предоставления муниципальной услуги проводится должностными лицами, указанными в пункте 4.1 Административного регламента. Результаты проверки оформляются в форме справки, содержащей выводы о наличии или отсутствии недостатков и предложения по их устранению (при наличии недостатков). Справка подписывается главой Администрации.

Ответственность муниципальных служащих органов местного самоуправления и иных должностных лиц за решения и действия (бездействие), принимаемые (осуществляемые) в ходе предоставления муниципальной услуги

По результатам проведенных проверок в случае выявления нарушений соблюдения

## ОФИЦИАЛЬНОЕ ОПУБЛИКОВАНИЕ

положений регламента виновные муниципальные служащие и должностные лица органа местного самоуправления несут персональную ответственность за решения и действия (бездействия), принимаемые в ходе предоставления муниципальной услуги в порядке, установленном законодательством.

Персональная ответственность муниципальных служащих и должностных лиц органа местного самоуправления закрепляется в должностных регламентах в соответствии с требованиями законодательства Российской Федерации и муниципальными нормативными правовыми актами.

Положения, характеризующие требования к порядку и формам контроля за предоставлением муниципальной услуги, в том числе со стороны граждан, их объединений и организаций

Заявители имеют право осуществлять контроль за соблюдением положений Административного регламента, сроков исполнения административных процедур в ходе рассмотрения их заявлений путем получения устной информации (в том числе по телефону) или письменных (в том числе в электронном виде) запросов.

Заявитель вправе получать информацию о порядке предоставления муниципальной услуги, направлять замечания и предложения по улучшению качества предоставления муниципальной услуги, а также оценивать качество предоставления муниципальной услуги.

Досудебный (внесудебный) порядок обжалования решений и действий (бездействия) органа местного самоуправления, предоставляющего муниципальную услугу, а также его должностных лиц, муниципальных служащих

Информация для заявителя о его праве на досудебное (внесудебное) обжалование действий (бездействия) и решений, принятых (осуществляемых) в ходе предоставления муниципальной услуги

В случае нарушения прав заявителей они вправе обжаловать действия (бездействие) органа местного самоуправления, его должностных лиц, муниципальных служащих, а также их решения, принимаемые при предоставлении муниципальной услуги во внесудебном порядке. Заявление об обжаловании подается и рассматривается в соответствии с Федеральным законом «Об организации предоставления государственных и муниципальных услуг», а также Федеральным законом «О порядке рассмотрения обращений граждан Российской Федерации».

#### Предмет жалобы

Предметом жалобы могут являться действие (бездействие) и (или) решения, осуществляемые (принятые) органом местного самоуправления, предоставляющим муниципальную услугу, а также его должностных лиц, муниципальных служащих, с совершением (принятием) которых не согласно лицо, обратившееся с жалобой.

Заявитель может обратиться с жалобой, в том числе в следующих случаях:

нарушение срока регистрации запроса заявителя о предоставлении муниципальной услуги;

нарушение срока предоставления муниципальной услуги;

требование у заявителя документов, не предусмотренных нормативными правовыми актами Российской Федерации и муниципальными нормативными правовыми актами для предоставления муниципальной услуги;

отказ в приеме документов, предоставление которых предусмотрено нормативными правовыми актами Российской Федерации, и муниципальными нормативными правовыми актами для предоставления муниципальной услуги, у заявителя;

отказ в предоставлении муниципальной услуги, если основания отказа не предусмотрены федеральными законами и принятыми в соответствии с ними иными нормативными правовыми актами Российской Федерации и муниципальными нормативными правовыми актами;

затребование с заявителя при предоставлении муниципальной услуги платы, не предусмотренной нормативными правовыми актами;

отказ органа местного самоуправления, предоставляющего муниципальную услугу, должностного лица, муниципального служащего в исправлении допущенных опечаток и ошибок в выданных в результате предоставления муниципальной услуги документах либо нарушение установленного срока таких исправлений, установленного пунктом 2.4. Административного регламента;

нарушения установленных сроков осуществления процедуры, включенной в исчерпывающий перечень процедур в соответствующей сфере строительства, утвержденный постановлением Правительства Российской Федерации от 30 апреля 2014 года № 403 «Об исчерпывающем перечне процедур в сфере жилищного строительства»;

предъявления требования осуществить процедуру, не включенную в исчерпывающий перечень процедур в соответствующей сфере строительства, утвержденный постановлением Правительства Российской Федерации от 30 апреля 2014 года № 403 «Об исчерпывающем перечне процедур в сфере жилищного строительства».

Органы местного самоуправления и должностные лица, которым может быть направлена жалоба

В случае несогласия заявителя с решением или действием (бездействием) органа местного самоуправления, предоставляющего муниципальную услугу, а также его должностного лица, муниципального служащего жалоба подается главе Администрации.

#### Порядок подачи и рассмотрения жалобы

Жалоба подается в орган местного самоуправления в письменной форме на бумажном носителе или в электронной форме.

Жалоба может быть направлена по почте, через МФЦ, с использованием сети «Интернет», официального сайта органа местного самоуправления, Единого портала, а также может быть принята при личном приеме. При поступлении жалобы МФЦ обеспечивает ее передачу в орган местного самоуправления в порядке и сроки, которые установлены Соглашением о взаимодействии, но не позднее следующего рабочего дня со дня поступления жалобы. Жалоба на нарушение порядка предоставления муниципальной услуги МФЦ рассматривается органом местного самоуправления. При этом срок рассмотрения жалобы исчисляется со дня регистрации жалобы в органе местного самоуправления.

Жалоба в соответствии с Федеральным законом «Об организации предоставления государственных и муниципальных услуг» должна содержать:

наименование органа местного самоуправления, его должностного лица, муниципального служащего, решения и действия (бездействия) которых обжалуются;

фамилию, имя, отчество (последнее при наличии), сведения о месте жительства заявителя - физического лица либо наименование заявителя, сведения о месте нахождения заявителя - юридического лица, а также номер (номера) контактного телефона, адрес (адреса) электронной почты (при наличии) и почтовый адрес, по которым должен быть направлен ответ заявителю;

сведения об обжалуемых решениях и действиях (бездействиях) органа местного самоуправления, его должностного лица, муниципального служащего;

доводы, на основании которых заявитель не согласен с решением и действием (бездействием) органа местного самоуправления, его должностного лица, государственного служащего. Заявителем могут быть представлены документы (при наличии), подтверждающие доводы заявителя, либо их копии.

В случае если жалоба подается через представителя заявителя, представляется также документ, подтверждающий полномочия на осуществление действий от имени заявителя. В качестве документа, подтверждающего полномочия на осуществление действий от имени заявителя, может быть представлена:

оформленная в соответствии с законодательством Российской Федерации доверенность (для физических лиц);

оформленная в соответствии с законодательством Российской Федерации доверенность за подписью руководителя заявителя или иного лица, уполномоченного на это в соответствии с законом и учредительными документами (для юридических лиц);

копия решения о назначении или об избрании либо приказа о назначении физического лица на должность, в соответствии с которым такое физическое лицо обладает правом действовать от имени заявителя без доверенности.

В случае подачи жалобы при личном приеме заявитель представляет документ, удостоверяющий его личность, в соответствии с законодательством Российской Федерации.

В электронном виде жалоба может быть подана заявителем посредством:

официального сайта органа местного самоуправления в информационно-телекоммуникационной сети Интернет;

электронной почты. Жалоба направляется на адрес электронной почты органа местного самоуправления в информационно-телекоммуникационной сети Интернет;

Единого портала государственных и муниципальных услуг.

При подаче жалобы в электронном виде документы, указанные в части четвертой настоящего пункта, могут быть представлены в форме электронных документов, подписанных электронной подписью, вид которой предусмотрен законодательством Российской Федерации, при этом документ, удостоверяющий личность заявителя, не требуется.

В случаях, предусмотренных подпунктами «з» и «и» пункта 5.2. Административного регламента жалоба подается и рассматривается в порядке, установленном Федеральным законом от 26 июля 2006 года № 135-ФЗ «О защите конкуренции».

#### Сроки рассмотрения жалобы

Жалоба, поступившая в орган местного самоуправления, подлежит регистрации не позднее следующего рабочего дня со дня ее поступления. Жалоба подлежит рассмотрению руководителем органа местного самоуправления (лицом его замещающим) в течение 15 рабочих дней со дня ее регистрации, а в случае обжалования отказа органа местного самоуправления в приеме документов у заявителя либо в исправлении допущенных опечаток и ошибок или в случае обжалования заявителем нарушения установленного срока таких исправлений - в течение 5 рабочих дней со дня ее регистрации.

Перечень оснований для приостановления рассмотрения жалобы

. Оснований для приостановления рассмотрения жалобы не предусмотрено.

#### Результат рассмотрения жалобы

По результатам рассмотрения жалобы орган местного самоуправления принимает одно из следующих решений:

удовлетворяет жалобу, в том числе в форме отмены принятого решения, исправления допущенных органом местного самоуправления опечаток и ошибок в выданных в результате предоставления муниципальной услуги документах, возврата заявителю денежных средств, взимание которых не предусмотрено нормативными правовыми актами Российской Федерации, а также в иных формах;

отказывает в удовлетворении жалобы.

В случае признания жалобы подлежащей удовлетворению в ответе заявителю, указанным в части 8 статьи 11.2 Федерального закона «Об организации предоставления государственных и муниципальных услуг» от 19.07.2018 №204-ФЗ, дается информация о действиях, осуществляемых органом, предоставляющим государственную услугу, органом, предоставляющим муниципальную услугу, многофункциональным центром либо организацией, предусмотренной частью 1.1 статьи 16 настоящего Федерального закона, в целях незамедлительного устранения выявленных нарушений при оказании государственной или муниципальной услуги, а также приносятся извинения за доставленные неудобства и указывается информация о дальнейших действиях, которые необходимо совершить заявителю в целях получения государственной или муниципальной услуги.

В случае признания жалобы, не подлежащей удовлетворению в ответе заявителю, указанном в части 8 настоящей статьи, даются аргументированные разъяснения о причинах принятого решения, а также информация о порядке обжалования принятого решения.

В случае установления в ходе или по результатам рассмотрения жалобы признаков состава административного правонарушения или преступления должностное лицо, уполномоченное на рассмотрение жалоб, незамедлительно направляет имеющиеся материалы в органы прокуратуры.

Порядок информирования заявителя о результатах рассмотрения жалобы

Не позднее дня, следующего за днем принятия решения, указанного в пункте 5.12. Административного регламента, заявителю в письменной форме и электронной форме (при наличии соответствующего указания в жалобе) направляется мотивированный ответ о результате рассмотрения жалобы.

В ответе по результатам рассмотрения жалобы указываются:

наименование органа местного самоуправления, должность, фамилия, имя, отчество (при наличии) должностного лица органа местного самоуправления, принявшего решение по жалобе;

номер, дата, место принятия решения, включая сведения о должностном лице органа местного самоуправления, решение или действие (бездействие) которого обжалуется;

фамилия, имя, отчество (при наличии) или наименование заявителя;

основания для принятия решения по жалобе;

принятое по жалобе решение;

в случае, если жалоба признана обоснованной, - сроки устранения выявленных нарушений, в том числе срок предоставления результата муниципальной услуги;

сведения о порядке обжалования принятого по жалобе решения.

Порядок обжалования решения по жалобе

Заявитель вправе обжаловать решения, принятые по результатам рассмотрения жалобы в судебном порядке в соответствии с законодательством Российской Федерации.

Право заявителя на получение информации и документов, необходимых для обоснования и рассмотрения жалобы

Заявитель имеет право на получение информации и документов, необходимых для обоснования и рассмотрения жалобы, если это не затрагивает права, свободы и законные интересы других лиц, а также при условии, что указанные документы не содержат сведения, составляющие государственную или иную охраняемую законом тайну, за исключением случаев, предусмотренных законодательством Российской Федерации.

#### Способы информирования заявителей о порядке подачи и рассмотрения жалобы

Информация о порядке подачи и рассмотрения жалобы доводится до заявителя следующими способами:

посредством информирования при личном обращении (в том числе обращении по телефону) в орган местного самоуправления и в МФЦ;

посредством информирования при письменном обращении (в том числе обращении в электронной форме) с использованием почтовой связи и электронной почты в орган местного самоуправления и в МФЦ;

посредством размещения информации на стендах предоставления услуг, на официальном сайте органа местного самоуправления в информационно-телекоммуникационной сети «Интернет», на Едином портале госуслуг.

ОФИЦИАЛЬНОЕ ОПУБЛИКОВАНИЕ

Приложение №1  
к Административному регламенту  
предоставления муниципальной услуги  
«Подготовка и утверждение документации  
по планировке территории»

В администрацию сельского поселения Новое Аделяково  
муниципального района Челно-Вершинский Самарской области

от \_\_\_\_\_  
(ФИО гражданина РФ, ИП, ЮЛ – наименование,  
с указанием ОПФ)

«\_\_» \_\_\_\_\_ 20\_\_ г.  
(Серия) (Номер) (Дата выдачи)  
(кем выдан)

\_\_\_\_\_ (адрес места жительства)  
телефон \_\_\_\_\_

Заявление

о подготовке и утверждении документации по планировке территорий

Прошу предоставить решение о подготовке и утверждении документации по планировке территории расположенной \_\_\_\_\_ (указывается местоположение территории)

Приложение:

1. \_\_\_\_\_
2. \_\_\_\_\_

О ходе выполнения муниципальной услуги прошу уведомить по: телефону, почте, электронной почте \_\_\_\_\_ (ненужное зачеркнуть)

«\_\_» \_\_\_\_\_ 20\_\_ г. \_\_\_\_\_ (Ф.И.О. заявителя)  
(дата) (подпись заявителя)

Приложение №2  
к Административному регламенту  
предоставления муниципальной услуги  
«Подготовка и утверждение документации  
по планировке территории»

Блок-схема  
предоставления муниципальной услуги  
«Подготовка и утверждение документации по планировке территории»

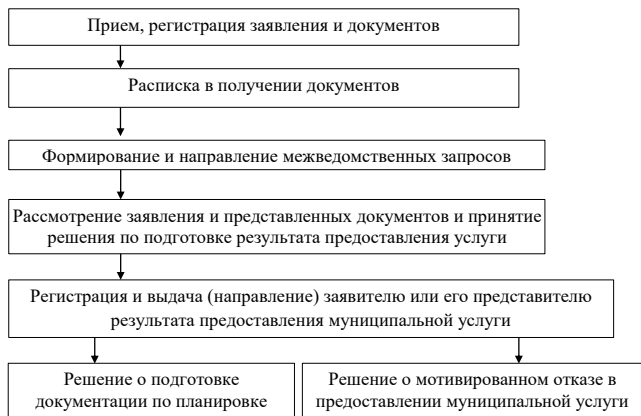

Приложение №3  
к Административному регламенту  
предоставления муниципальной услуги  
«Подготовка и утверждение документации  
по планировке территории»

В администрацию сельского поселения Новое Аделяково  
муниципального района Челно-Вершинский Самарской области

от \_\_\_\_\_  
(ФИО гражданина РФ, ИП, ЮЛ – наименование,  
с указанием ОПФ)

«\_\_» \_\_\_\_\_ 20\_\_ г.  
(Серия) (Номер) (Дата выдачи)  
(кем выдан)

\_\_\_\_\_ (адрес места жительства)  
телефон \_\_\_\_\_

Заявление

об исправлении допущенных ошибок (опечаток) в выданных  
в результате предоставления муниципальной услуги документах

Прошу исправить опечатку (ошибку) допущенную в результате предоставления муниципальной услуги, заключающуюся в \_\_\_\_\_

В соответствии с Федеральным законом от 27 июля 2006 года № 152-ФЗ «О персональных данных» в целях предоставления мне муниципальной услуги, я даю свое согласие на: сбор, систематизацию, накопление, хранение, использование, обновление, изменение, передачу, блокирование, уничтожение указанных сведений с использованием средств автоматизации;

- обработку персональных данных посредством внесения их в электронную базу данных, включения в списки (реестры) и отчетные формы, предусмотренные регламентирующими документами.

Достоверность и полноту сведений, предоставленных в документах, подтверждаю.

Приложение:

1. \_\_\_\_\_
2. \_\_\_\_\_

«\_\_» \_\_\_\_\_ 20\_\_ г. \_\_\_\_\_ (Ф.И.О. заявителя)  
(дата) (подпись заявителя)

Приложение №4  
к Административному регламенту  
предоставления муниципальной услуги  
«Подготовка и утверждение документации  
по планировке территории»

В администрацию сельского поселения Новое Аделяково  
муниципального района Челно-Вершинский Самарской области

от \_\_\_\_\_  
(ФИО гражданина РФ, ИП, ЮЛ – наименование,  
с указанием ОПФ)

«\_\_» \_\_\_\_\_ 20\_\_ г.  
(Серия) (Номер) (Дата выдачи)  
(кем выдан)

\_\_\_\_\_ (адрес места жительства)

Заявление

о выдаче дубликата решения о подготовке и утверждении  
документации по планировке территорий

Прошу выдать дубликат решения о подготовке и утверждении документации по планировке территории на имя: \_\_\_\_\_

(ФИО гражданина РФ, ИП, ЮЛ – наименование, с указанием ОПФ) \_\_\_\_\_ в \_\_\_\_\_ связи \_\_\_\_\_ с \_\_\_\_\_

(кратко описывается причина, приведшая к необходимости получения дубликата)

Приложение:

Контактная информация Заявителя (представителя Заявителя)

1. Адрес электронной почты: \_\_\_\_\_
2. Телефон: \_\_\_\_\_

Дубликат решения о подготовке и утверждении документации по планировке территорий, прошу \_\_\_\_\_ (нужно отметить знаком «V» или «X»):

<input type="checkbox"/>	выдать лично
<input type="checkbox"/>	направить почтовым отправлением
<input type="checkbox"/>	направить по электронной почте

\_\_\_\_\_ (дата) \_\_\_\_\_ (подпись) \_\_\_\_\_ (фамилия и инициалы)



## ОФИЦИАЛЬНОЕ ОПУБЛИКОВАНИЕ

Приложение №5  
к Административному регламенту  
предоставления муниципальной услуги  
«Подготовка и утверждение документации  
по планировке территории»

В администрацию сельского поселения  
Новое Аделяково муниципального района  
Челно-Вершинский Самарской области

от \_\_\_\_\_  
(ФИО гражданина РФ, ИП, ЮЛ – наименование,  
с указанием ОПФ)

\_\_\_\_\_ 20 \_\_\_\_ г.  
(Серия) (Номер) (Дата выдачи)

\_\_\_\_\_ (кем выдан)

\_\_\_\_\_ (адрес места жительства)

телефон \_\_\_\_\_

Заявление  
об оставлении запроса без рассмотрения

Прошу(сим) оставить без рассмотрения заявление \_\_\_\_\_

по причине \_\_\_\_\_  
(кратко описывается причина, приведшая к необходимости оставления заявления без рас-  
смотрения)

Заявитель: \_\_\_\_\_ « \_\_\_\_ » \_\_\_\_\_ 20 \_\_\_\_ г.  
(Ф.И.О.) (подпись)

АДМИНИСТРАЦИЯ  
СЕЛЬСКОГО ПОСЕЛЕНИЯ  
ДЕВЛЕЗЕРКИНО  
МУНИЦИПАЛЬНОГО РАЙОНА  
ЧЕЛНО-ВЕРШИНСКИЙ  
САМАРСКОЙ ОБЛАСТИ

## ПОСТАНОВЛЕНИЕ

от 30 декабря 2022 года № 76

Об утверждении административного регламента предоставления муниципальной услуги  
«Подготовка и утверждение документации по планировке территории» на территории сельско-  
го поселения Девлезеркино муниципального района Челно-Вершинский Самарской области

В соответствии с Федеральным законом №131-ФЗ от 06.10.2003г. «Об общих принципах  
организации местного самоуправления в Российской Федерации», Федеральным законом №210  
-ФЗ от 27.07.2010г. «Об организации предоставления государственных и муниципальных  
услуг», администрация сельского поселения Девлезеркино муниципального района Челно-  
Вершинский Самарской области

## ПОСТАНОВЛЯЕТ:

1. Утвердить Административный регламент предоставления муниципальной услуги  
«Подготовка и утверждение документации по планировке территории» на территории сельско-  
го поселения Девлезеркино муниципального района Челно-Вершинский Самарской области  
(Приложение №1 к настоящему постановлению).

2. Опубликовать настоящее постановление в газете «Официальный вестник» и разместить на  
официальном сайте сельского поселения Девлезеркино и в сети Интернет.

3. Настоящее постановление вступает в силу со дня его официального опубликования.

Глава сельского поселения  
Девлезеркино

Е.А.Абанькова

Приложение  
к административному регламенту  
администрации сельского поселения Девлезеркино  
муниципального района Челно-Вершинский Самарской области  
от 30 декабря 2022 года № 76

Административный регламент  
предоставления муниципальной услуги  
«Подготовка и утверждение документации по планировке территории»

## I. Общие положения

Предмет регулирования Административного регламента  
Административный регламент предоставления муниципальной услуги «Подготовка и утвер-  
ждение документации по планировке территории» (далее - Административный регламент)  
определяет сроки и последовательность действий (административных процедур) администра-  
ции сельского поселения Девлезеркино муниципального района Челно-Вершинский Самарской  
области (далее - Администрация), а так же состав, последовательность действий  
(административных процедур), сроки их выполнения, требования к порядку их выполнения,  
порядок и формы контроля за предоставлением муниципальной услуги, порядок обжалования  
заявителями решений и действий (бездействия) органа местного самоуправления, предоставля-  
ющего муниципальную услугу, а также его должностных лиц, муниципальных служащих  
(далее муниципальная услуга).

Круг заявителей  
Заявителями на предоставление муниципальной услуги (далее – заявитель, заявителями)  
являются физические и юридические лица, заинтересованные в получении решения о выдаче  
документации по планировке территорий.

От имени заявителя за предоставлением муниципальной услуги вправе обратиться предста-

витель заявителя, действующий в силу полномочий, основанных на оформленной в уста-  
новленном законодательством Российской Федерации порядке доверенности, на указании  
федерального закона либо на акте уполномоченного на то государственного органа или  
органа местного самоуправления (далее – представитель заявителя).

Требования к порядку информирования о предоставлении муниципальной услуги

Порядок получения информации по вопросам предоставления муниципальной услуги.  
Информацию по вопросам предоставления муниципальной услуги и услуг, которые  
являются необходимыми и обязательными для предоставления муниципальной услуги,  
сведений о ходе предоставления указанных услуг можно получить:

на официальном сайте органа, предоставляющего муниципальную услугу в информаци-  
онно-телекоммуникационной сети «Интернет» (<http://devlezerkino.rf/>) (далее – офици-  
альный сайт Администрации);

в федеральной государственной информационной системе «Единый портал государ-  
ственных и муниципальных услуг (функций)» (далее – Единый портал);

на информационных стендах в местах предоставления муниципальной услуги;

при личном обращении заявителя в администрацию сельского поселения Девлезеркино  
муниципального района Челно-Вершинский Самарской области или многофункциональ-  
ный центр;

при обращении в письменной форме, в форме электронного документа;

по телефону.  
При личном обращении заявителя, а также обращении в письменной (электронной)  
форме специалист, ответственный за предоставление муниципальной услуги, представля-  
ет заявителю подробную информацию о порядке предоставления муниципальной услуги.

Заявитель имеет право на получение сведений о ходе исполнения муниципальной  
услуги при помощи телефона или посредством личного посещения в соответствии с  
режимом работы Администрации с момента приема документов в дни и часы работы  
органа, предоставляющего муниципальную услугу.

Для получения сведений о ходе исполнения муниципальной услуги заявителем указыва-  
ются (называется) дата и (или) регистрационный номер заявления. Заявителю представ-  
ляются сведения о том, на каком этапе (в процессе выполнения какой административной  
процедуры) исполнения муниципальной услуги находится представленное им заявление.

В случае подачи уведомления в форме электронного документа с использованием  
Единого портала, информирование о ходе предоставления муниципальной услуги осу-  
ществляется путем отображения актуальной информации о текущем состоянии (статусе)  
оказания муниципальной услуги в «Личном кабинете пользователя».

Информация о порядке предоставления муниципальной услуги предоставляется бес-  
платно.

Порядок, форма, место размещения и способы получения справочной информации:

К справочной информации относится:

место нахождения и графики работы администрации, предоставляющей муниципаль-  
ную услугу, государственных и муниципальных органов и организаций, обращение в  
которые необходимо для получения муниципальной услуги, а также многофункциональ-  
ных центров предоставления государственных и муниципальных услуг;

справочные телефоны администрации организаций, участвующих в предоставлении  
муниципальной услуги, в том числе номер телефона-автоинформатора;

адреса официального сайта, а также электронной почты и (или) формы обратной связи  
администрации, в сети «Интернет».

Справочная информация размещена:

на информационном стенде, находящемся в администрации сельского поселения;

на официальном сайте администрации (<http://сп-девлезеркино.рф/>), в сети «Интернет».

Также справочную информацию можно получить:

при обращении в письменной форме, в форме электронного документа;

по телефону.

II. Стандарт предоставления муниципальной услуги

Полное наименование муниципальной услуги

Подготовка и утверждение документации по планировке территории.

Наименование органа, предоставляющего муниципальную услугу

Муниципальная услуга предоставляется администрацией сельского поселения Девле-  
зеркино (далее Администрация).

Организация предоставления муниципальной услуги осуществляется, в том числе в  
электронном виде через Единый портал (при наличии технической возможности), а также  
через МФЦ, в порядке, предусмотренном Соглашением о взаимодействии между МФЦ и  
органом местного самоуправления (далее – Соглашение о взаимодействии).

При предоставлении муниципальной услуги Администрация взаимодействует со следу-  
ющими организациями:

МФЦ;

иные организации в соответствии с нормативными правовыми актами муниципального  
района.

Место нахождения: 446858 Самарская область, Челно-Вершинский район, с. Девлезер-  
кино, ул. Советская, 146

График работы:

понедельник – пятница с 08:00 до 16:00.

Обеденный перерыв: с 12:00 до 13:00.

Суббота, воскресенье - выходные дни.

Контактные телефоны: 8-(84651)3-34-25

Официальный сайт Администрации сельского поселения» в информационно-  
телекоммуникационной сети «Интернет»: <https://сп-девлезеркино.рф/>

Адрес электронной почты Администрации сельского поселения:

devlezerkino@admver.ru (далее – электронная почта Администрации).

Результат предоставления муниципальной услуги

Конечным результатом предоставления муниципальной услуги является:

подготовка и утверждение документации по планировке территории;

отказ в предоставлении муниципальной услуги.

Срок предоставления муниципальной услуги

Срок выдачи решения о предоставлении муниципальной услуги или решения о мотиви-  
рованном отказе в предоставлении муниципальной услуги выдается заявителю, не позднее  
чем 20 календарных дней со дня подачи, в соответствии с указанным заявителем при  
подаче заявления на предоставление муниципальной услуги способом получения результа-  
та:

непосредственно в Администрации;

направляется почтой по адресу, указанному в заявлении;

направляется для выдачи заявителю в МФЦ, в порядке и сроки, предусмотренные  
Соглашением о взаимодействии.

Решение о мотивированном отказе в предоставлении муниципальной услуги может  
быть обжаловано заявителем в судебном порядке.

В случае предоставления заявителем документов, указанных в пункте 2.6 Административ-  
ного регламента, через МФЦ срок выдачи (направления) результата предоставления  
услуги заявителю исчисляется со дня передачи МФЦ таких документов в Администрацию.

Внесение исправлений допущенных опечаток и (или) ошибок в выданных в результате  
предоставления муниципальной услуги документах осуществляется в срок не более 5  
календарных дней со дня соответствующего обращения заявителя в Администрацию.

Перечень нормативных правовых актов, регулирующих отношения,  
возникающие в связи с предоставлением муниципальной услуги.

Предоставление муниципальной услуги осуществляется в соответствии с положениями,  
установленными следующими правовыми актами:

Градостроительным кодексом Российской Федерации;

## ОФИЦИАЛЬНОЕ ОПУБЛИКОВАНИЕ

Земельным кодексом Российской Федерации;  
Федеральным законом от 27.07.2010 N 210-ФЗ "Об организации предоставления государственных и муниципальных услуг";

Федеральным законом от 02.05.2006 № 59-ФЗ «О порядке рассмотрения обращений граждан Российской Федерации»;

Федеральным законом от 6.10.2003 г. № 131-ФЗ «Об общих принципах организации местного самоуправления в Российской Федерации»;

Федеральным законом от 24.11.1995 г. № 181-ФЗ «О социальной защите инвалидов в Российской Федерации».

Исчерпывающий перечень документов, необходимых в соответствии с нормативными правовыми актами для предоставления муниципальной услуги и услуг, которые являются необходимыми и обязательными для предоставления муниципальной услуги, подлежащих представлению заявителем

Для предоставления муниципальной услуги Заявитель представляет в Администрацию следующие документы:

- копия документа, удостоверяющего личность;
- копия договора аренды земельного участка для его комплексного освоения в целях жилищного строительства либо копия договора о развитии застроенной территории (предоставляется лицами, с которыми заключены такие договоры).

Документы, указанные в пункте 2.6. Административного регламента, могут быть представлены заявителем непосредственно в Администрацию, в МФЦ, направлены в электронной форме через Единый портал госуслуг, а также могут направляться по почте. В случаях, предусмотренных законодательством, копии документов, должны быть нотариально заверены.

При направлении заявления и прилагаемых к нему документов в форме электронных документов посредством Единого портала госуслуг указанные заявления и документы заверяются электронной подписью в соответствии с Постановлением Правительства Российской Федерации от 25 июня 2012 года № 634 «О видах электронной подписи, использование которых допускается при обращении за получением государственных и муниципальных услуг». Заявление в электронном виде должно быть заполнено согласно представленной на Едином портале госуслуг форме.

Днем обращения за предоставлением муниципальной услуги считается дата получения документов органом местного самоуправления.

Исчерпывающий перечень документов, необходимых в соответствии с нормативными правовыми актами для предоставления муниципальной услуги, которые находятся в распоряжении государственных органов, органов местного самоуправления и иных органов либо подведомственных государственным органам или органам местного самоуправления организаций, участвующих в предоставлении муниципальных услуг, и которые заявитель вправе представить по собственной инициативе

Документы, необходимые для предоставления муниципальной услуги, которые находятся в распоряжении иных органов, участвующих в предоставлении муниципальной услуги, подлежащие получению по каналам межведомственного взаимодействия и которые заявитель вправе представить самостоятельно не предусмотрены;

Особенности взаимодействия с заявителем при предоставлении муниципальной услуги

Запрещается требовать от заявителя:

- предоставления документов и информации или осуществления действий, предоставление или осуществление которых не предусмотрено нормативными правовыми актами, регулирующими отношения, возникающие в связи с предоставлением муниципальной услуги;

предоставления документов и информации, в том числе подтверждающих внесение заявителем платы за предоставление государственных и муниципальных услуг, которые находятся в распоряжении органов, предоставляющих государственные услуги, органов, предоставляющих муниципальные услуги, иных государственных органов, органов местного самоуправления либо подведомственных государственным органам или органам местного самоуправления организаций, участвующих в предоставлении предусмотренных частью 1 статьи 1 Федерального закона № 210-ФЗ государственных и муниципальных услуг, в соответствии с нормативными правовыми актами Российской Федерации, нормативными правовыми актами субъектов Российской Федерации, муниципальными правовыми актами, за исключением документов, включенных в определенной частью 6 статьи 7 Федерального закона № 210-ФЗ перечень документов. Заявитель вправе представить указанные документы и информацию в органы, предоставляющие государственные услуги, и органы, предоставляющие муниципальные услуги, по собственной инициативе.

осуществления действий, в том числе согласований, необходимых для получения муниципальных услуг и связанных с обращением в иные государственные органы, органы местного самоуправления, организации, за исключением получения услуг, включенных в перечень услуг, которые являются необходимыми и обязательными для предоставления муниципальных услуг.

Исчерпывающий перечень оснований для отказа в приеме документов, необходимых для предоставления муниципальной услуги

Основания для отказа в приеме документов, необходимых для предоставления муниципальной услуги, законодательством не предусмотрены.

Исчерпывающий перечень оснований для отказа или приостановления предоставления муниципальной услуги

Основаниями для отказа в предоставлении муниципальной услуги или приостановления предоставления муниципальной услуги являются:

- недоверенность предоставленных сведений;
- тексты документов написаны неразборчиво, без указания фамилий, имени и отчества (при наличии), подписи заявителя, адреса его места жительства или написаны не полностью, в документах есть подчистки, приписки, зачеркнутые слова и иные не оговоренные исправления, разночтения в предоставленных документах;
- представление документов лицом не уполномоченным представлять интересы заявителя.

Непредставление (несвоевременное представление) по межведомственному запросу документов и информации, указанных в пункте 2.7. Административного регламента, не может являться основанием для отказа в предоставлении заявителю муниципальной услуги.

На любой стадии административных процедур до принятия решения о подготовке документации по планировке территорий предоставление муниципальной услуги может быть прекращено по добровольному волеизъявлению заявителя на основании его письменного заявления.

Перечень услуг, которые являются необходимыми и обязательными для предоставления муниципальной услуги, в том числе сведения о документе (документах), выдаваемом (выдаваемым) организациями, участвующими в предоставлении муниципальной услуги

Услуг, которые являются необходимыми и обязательными для предоставления муниципальной услуги, не предусмотрено.

Порядок, размер и основания взимания государственной пошлины или иной платы, взимаемой за предоставление муниципальной услуги

Муниципальная услуга предоставляется бесплатно.

Порядок, размер и основания взимания платы за предоставление услуг, которые являются необходимыми и обязательными для предоставления муниципальной услуги

Услуг, которые являются необходимыми и обязательными для предоставления муниципальной услуги, не предусмотрено.

Максимальный срок ожидания в очереди при подаче запроса о предоставлении муниципальной услуги и при получении результата предоставления муниципальной услуги

Максимальный срок ожидания в очереди при подаче документов для предоставления муниципальной услуги и при получении результата предоставления муниципальной услуги в случае личного обращения заявителя в орган местного самоуправления не превышает 15 минут.

Срок и порядок регистрации запроса заявителя о предоставлении муниципальной услуги

Заявление о предоставлении муниципальной услуги регистрируется в течение трех календарных дней с момента поступления в Администрацию.

Информация о поступлении заявления заносится в журнал регистрации заявлений (электронную базу данных), и включает в себя сведения о дате, регистрационном номере,

Ф.И.О. заявителя. На заявлении проставляется штамп, в котором указывается входящий номер и дата регистрации.

Требования к местам предоставления муниципальной услуги

Помещения органа местного самоуправления, структурного подразделения, в которых предоставляется муниципальная услуга, должны соответствовать Санитарно-эпидемиологическим правилам и нормативам, а также требованиям законодательства Российской Федерации о социальной защите инвалидов.

Помещения оснащаются:

- противопожарной системой и средствами пожаротушения;
- системой оповещения о возникновении чрезвычайной ситуации;
- системой охранной сигнализации;
- средствами оказания первой медицинской помощи;
- туалетными комнатами для посетителей.

Входы в туалетные комнаты оснащаются условными обозначениями и, при необходимости, разъясняющими надписями.

Непосредственно в здании Администрации, размещается схема расположения структурных подразделений с номерами кабинетов, а также график работы специалистов.

Для ожидания приема заявителем отводится специальное место, оборудованное стульями, столами (стойками) для возможности оформления документов, информационными стендами.

На стенде размещается следующая информация:

- полное наименование и месторасположение органа местного самоуправления, структурного подразделения, телефоны, график работы, фамилии, имена, отчества специалистов;
- основные положения законодательства, касающиеся порядка предоставления муниципальной услуги;
- перечень и формы документов, необходимых для предоставления муниципальной услуги;
- перечень оснований для отказа в предоставлении муниципальной услуги;
- порядок обжалования действий (бездействия) органа местного самоуправления, предоставляющего муниципальную услугу, а также его должностных лиц, муниципальных служащих;
- перечень МФЦ (с указанием контактной информации), через которые может быть подано заявление.

Для инвалидов должен быть обеспечен беспрепятственный доступ в помещения предоставления муниципальной услуги. Входы в помещения органа местного самоуправления, структурные подразделения, в которых предоставляется муниципальная услуга, посетителям с животными (кроме собаки-проводника), в том числе с птицей, запрещается.

Требования к обеспечению доступности муниципальной услуги для инвалидов включают:

- оказание инвалидам помощи, необходимой для получения в доступной для них форме информации о правилах предоставления муниципальной услуги, в том числе об оформлении необходимых для получения муниципальной услуги документов, о совершении ими других необходимых для получения муниципальной услуги действий;
- предоставление инвалидам по слуху, при необходимости, услуги с использованием русского жестового языка, включая обеспечение допуска на объект сурдопереводчика, рифосурдопереводчика;
- оказание работниками органа местного самоуправления, структурного подразделения, предоставляющих услугу, иной необходимой инвалидам помощи в преодолении барьеров, мешающих получению ими услуги наравне с другими лицами;
- наличие копий документов, объявлений, инструкций о порядке предоставления муниципальной услуги (в том числе, на информационном стенде), выполненных рельефно-точечным шрифтом Брайля и на контрастном фоне, а также аудиокоонтра в регистратуре.

Показатели доступности и качества муниципальной услуги

Показателями доступности предоставления муниципальной услуги являются:

- количество взаимодействий заявителя с должностными лицами при предоставлении муниципальной услуги и их продолжительность;
- наличие полной и понятной информации о месте, порядке и сроках предоставления муниципальной услуги на информационных стендах органа местного самоуправления, в информационно-телекоммуникационных сетях общего пользования (в том числе в сети «Интернет»), средствах массовой информации, информационных материалах, размещенных в местах предоставления муниципальной услуги;
- наличие возможности получения муниципальной услуги в электронном виде и через МФЦ;
- обеспечение условий доступности для инвалидов предоставляемой услуги.

Качество предоставления муниципальной услуги характеризуется отсутствием:

- превышения максимально допустимого времени ожидания в очереди (15 минут) при приеме документов от заявителей и выдаче результата муниципальной услуги;
- жалоб на решения и действия (бездействия) органа местного самоуправления, предоставляющего муниципальную услугу, а также его должностных лиц, муниципальных служащих;
- жалоб на некорректное, невнимательное отношение должностных лиц, муниципальных служащих органа местного самоуправления к заявителю;
- нарушений сроков предоставления муниципальной услуги и выполнения административных процедур.

Иные требования, в том числе учитывающие особенности предоставления государственных и муниципальных услуг в МФЦ и особенности предоставления государственных и муниципальных услуг в электронной форме

При предоставлении муниципальной услуги в электронной форме для заявителей обеспечивается:

- возможность получения информации о предоставляемой муниципальной услуге в сети Интернет, в том числе на официальном сайте органа местного самоуправления, на Едином портале госуслуг;
- возможность получения и копирования формы заявления, необходимой для получения муниципальной услуги в электронной форме в сети Интернет, в том числе на официальном сайте органа местного самоуправления, на Едином портале госуслуг;
- возможность направления заявления в электронной форме с использованием Единого портала госуслуг;
- возможность осуществления с использованием Единого портала госуслуг мониторинга хода предоставления муниципальной услуги через «Личный кабинет пользователя».

В случае обращения заявителя через Единый портал госуслуг по желанию заявителя обеспечивается возможность информирования о ходе предоставления услуги и направлении сведений о принятом органом местного самоуправления решении о предоставлении (отказе в предоставлении) муниципальной услуги по указанному в обращении адресу электронной почты.

В случае обращения заявителя в МФЦ, документы на предоставление муниципальной услуги направляются в орган местного самоуправления в порядке, предусмотренном Соглашением о взаимодействии

При наличии технической возможности муниципальная услуга может быть предоставлена через МФЦ с учетом принципа экстерриториальности, в соответствии с которым заявитель вправе выбрать для обращения за получением муниципальной услуги любой МФЦ, расположенный на территории Самарской области. Порядок предоставления муниципальной услуги через МФЦ с учетом принципа экстерриториальности определяется Соглашением о взаимодействии.

При представлении заявления в электронной форме представителем заявителя, действующим на основании доверенности, доверенность должна быть представлена в форме электронного документа.

Документы, являющиеся результатом предоставления муниципальной услуги, в виде электронного документа направляются заявителю через Единый портал государственных и муниципальных услуг (функций).

## ОФИЦИАЛЬНОЕ ОПУБЛИКОВАНИЕ

При предоставлении муниципальной услуги в электронной форме с использованием Единого портала государственных и муниципальных услуг (функций) могут осуществляться:

предоставление в установленном порядке информации заявителям и обеспечение доступа заявителей к сведениям о муниципальных услугах;

подача запроса о предоставлении муниципальной услуги и иных документов, необходимых для предоставления муниципальной услуги, в том числе документов и информации, электронные образцы которых ранее были заверены в соответствии с пунктом 7.2 части 1 статьи 16 Федерального закона от 27 июля 2010 года № 210-ФЗ «Об организации предоставления государственных и муниципальных услуг», и прием таких запроса о предоставлении муниципальной услуги и документов органом, предоставляющим муниципальную услугу, либо подведомственной органу местного самоуправления организацией, участвующей в предоставлении муниципальной услуги, с использованием информационно-технологической и коммуникационной инфраструктуры, в том числе единого портала государственных и муниципальных услуг;

получение заявителем сведений о ходе выполнения запроса о предоставлении муниципальной услуги;

взаимодействие органов, предоставляющих муниципальные услуги, иных органов местного самоуправления, организаций, участвующих в предоставлении предусмотренных частью 1 статьи 1 Федерального закона от 27 июля 2010 года № 210-ФЗ «Об организации предоставления государственных и муниципальных услуг»;

получение заявителем результата предоставления муниципальной услуги, если иное не установлено федеральным законом;

иные действия, необходимые для предоставления муниципальной услуги.

В случае подачи заявления и документов в электронной форме с использованием Единого портала государственных и муниципальных услуг (функций) отказ в приеме документов, подписанный уполномоченным должностным лицом в установленном порядке с использованием электронной подписи, направляется заявителю через личный кабинет.

Исчерпывающий перечень оснований отставания запроса о предоставлении муниципальной услуги без рассмотрения:

заявление о предоставлении муниципальной услуги не поддается прочтению либо не содержит сведений о заявителе, сведений об адресе заявителя или иным образом не позволяет идентифицировать заявителя. В случае, если заявление не поддается прочтению, но содержит при этом сведения о фамилии и почтовом адресе физического лица, обратившегося с заявлением, руководитель или заместитель руководителя органа, предоставляющего муниципальную услугу, дает поручение исполнителю в 3-дневный срок сообщить данному физическому лицу о принятом решении;

заявление о предоставлении муниципальной услуги содержит нецензурные, оскорбительные выражения или угрозы. В указанном случае руководитель или заместитель руководителя органа, предоставляющего муниципальную услугу, дает поручение исполнителю в 3-дневный срок сообщить заявителю о недопустимости злоупотребления правом;

заявление о предоставлении муниципальной услуги содержит вопрос, на который заявителю ранее многократно давались письменные ответы по существу в связи с ранее направляемыми в орган, предоставляющий муниципальную услугу, обращениями, и при этом в очередном обращении не приводятся новые доводы или обстоятельства. В указанном случае руководитель или заместитель руководителя органа, предоставляющего муниципальную услугу, дает поручение исполнителю в 3-дневный срок сообщить заявителю о обоснованности очередного обращения и прекращении переписки с заявителем по данному вопросу.

В случае выявления опечаток и ошибок заявитель вправе обратиться в Администрацию с заявлением, согласно приложению №3 к настоящему Административному регламенту об исправлении допущенных опечаток. В заявлении об исправлении опечаток и ошибок в обязательном порядке указываются:

наименование администрации, в которую подается заявление об исправлении опечаток;

вид, дата, номер выдачи (регистрации) документа, выданного в результате предоставления муниципальной услуги;

для юридических лиц – название, организационно-правовая форма, ИНН, ОГРН, адрес места нахождения, фактический адрес нахождения (при наличии), адрес электронной почты (при наличии), номер контактного телефона;

для индивидуальных предпринимателей – фамилия, имя, отчество (при наличии), ИНН, ОГРН, данные основного документа, удостоверяющего личность, адрес места нахождения, фактический адрес нахождения (при наличии), адрес электронной почты (при наличии), номер контактного телефона;

для физических лиц – фамилия, имя, отчество (при наличии), адрес места жительства (места пребывания), адрес электронной почты (при наличии), номер контактного телефона, данные основного документа, удостоверяющего личность.

реквизиты документа (-ов), обосновывающих доводы заявителя о наличии опечатки, а также содержащих правительные сведения.

К заявлению должен быть приложен оригинал документа, выданного по результатам предоставления муниципальной услуги.

В случае если от имени заявителя действует лицо, являющееся его представителем в соответствии с законодательством Российской Федерации, также представляется документ, удостоверяющий личность представителя, и документ, подтверждающий соответствующие полномочия.

Заявление об исправлении опечаток и ошибок представляются в соответствии с пунктом 3.2 Административного регламента.

Основаниями для отказа в приеме заявления об исправлении опечаток и ошибок являются: представленные документы по составу и содержанию не соответствуют требованиям настоящего административного регламента;

заявитель не является получателем муниципальной услуги.

Отказ в приеме заявления об исправлении опечаток и ошибок по иным основаниям не допускается.

Заявитель имеет право повторно обратиться с заявлением об исправлении опечаток и ошибок после устранения оснований для отказа в исправлении опечаток.

Основаниями для отказа в исправлении опечаток и ошибок являются: отсутствие несоответствия между содержанием документа, выданного по результатам предоставления муниципальной услуги, и содержанием документов, представленных заявителем самостоятельно и (или) по собственной инициативе, а также находящихся в распоряжении Администрации и (или) запрошенных в рамках межведомственного информационного взаимодействия при предоставлении заявителю муниципальной услуги;

документы, представленные заявителем не представлялись ранее заявителем при подаче заявления о предоставлении муниципальной услуги, противоречат данным, находящимся в распоряжении администрации и (или) запрошенных в рамках межведомственного информационного взаимодействия при предоставлении заявителю муниципальной услуги.

Заявление об исправлении опечаток и ошибок регистрируется администрацией в течение 1 рабочего дня с момента получения заявления об исправлении опечаток и ошибок, и документов, приложенных к нему.

Заявление об исправлении опечаток и ошибок рассматривается на предмет соответствия требованиям, предусмотренным настоящим административным регламентом.

Результатом рассмотрения заявления об исправлении опечаток и ошибок являются:

в случае отсутствия оснований для отказа в исправлении опечаток и ошибок, принимается решение об исправлении опечаток и ошибок;

в случае наличия хотя бы одного из оснований для отказа в исправлении опечаток, принимается решение об отсутствии необходимости исправления опечаток и ошибок.

В случае принятия решения об отсутствии необходимости исправления опечаток и ошибок оформляется письмо об отсутствии необходимости исправления опечаток и ошибок с указанием причин отсутствия необходимости.

Результатом исправления опечаток и ошибок является подготовленный в 2-х экземплярах документ о предоставлении муниципальной услуги.

При исправлении опечаток и ошибок не допускается:

изменение содержания документов, являющихся результатом предоставления муниципальной услуги;

внесение новой информации, сведений из вновь полученных документов, которые не были представлены при подаче заявления о предоставлении муниципальной услуги.

Документы, направляются заявителю по почте или вручаются лично.

Заявитель вправе обратиться в Администрацию с заявлением, согласно приложению №4 к

настоящему Административному регламенту о выдаче дубликата решения. В заявлении о выдаче дубликата документа, выданного по результатам предоставления муниципальной услуги указывается:

наименование администрации, в которую подается заявление;

вид, дата, номер выдачи (регистрации) документа, выданного в результате предоставления муниципальной услуги;

для юридических лиц – название, организационно-правовая форма, ИНН, ОГРН, адрес места нахождения, фактический адрес нахождения (при наличии), адрес электронной почты (при наличии), номер контактного телефона;

для индивидуальных предпринимателей – фамилия, имя, отчество (при наличии), ИНН, ОГРН, данные основного документа, удостоверяющего личность, адрес места нахождения, фактический адрес нахождения (при наличии), адрес электронной почты (при наличии), номер контактного телефона;

для физических лиц – фамилия, имя, отчество (при наличии), адрес места жительства (места пребывания), адрес электронной почты (при наличии), номер контактного телефона, данные основного документа, удостоверяющего личность.

Заявление о выдаче дубликата документа, выданного по результатам предоставления муниципальной услуги представляются в соответствии с пунктом 3.2 Административного регламента

Основаниями для отказа в приеме к рассмотрению документов для выдачи дубликата документа являются:

представленные документы по составу и содержанию не соответствуют требованиям настоящего административного регламента;

заявитель не является получателем муниципальной услуги.

Заявление о выдаче дубликата документа регистрируется Администрацией в течение 1 рабочего дня с момента получения заявления.

Результатом рассмотрения заявления о выдаче дубликата являются:

в случае отсутствия оснований для отказа в выдаче дубликата, принимает решение о выдаче дубликата документа;

в случае наличия хотя бы одного из оснований для отказа в выдаче дубликата, принимает решение об отсутствии необходимости выдачи дубликата.

В случае принятия решения об отсутствии необходимости в выдаче дубликата оформляется письмо об отсутствии необходимости выдачи дубликата документа с указанием причин отсутствия необходимости.

Результатом выдачи дубликата документа является подготовленный экземпляр документа о предоставлении муниципальной услуги.

При выдаче дубликата документа не допускается:

изменение содержания документов, являющихся результатом предоставления муниципальной услуги;

внесение новой информации, сведений из вновь полученных документов, которые не были представлены при подаче заявления о предоставлении муниципальной услуги.

Дубликат документа направляется заявителю по почте или вручается лично.

Муниципальная услуга предоставляется в «МФЦ» по Соглашению. Иные требования для предоставления муниципальной услуги через «МФЦ» отсутствуют. Запись на прием в «МФЦ» для подачи запроса возможна по телефону - 8(84651) 2-30-02, в терминале электронной очереди в «МФЦ», лично при обращении в «МФЦ» у администратора зала.

Состав, последовательность и сроки выполнения административных процедур, требования к порядку их выполнения

Исчерпывающий перечень административных процедур

Предоставление муниципальной услуги включает в себя следующие административные процедуры:

прием, регистрация заявления и документов;

формирование и направление межведомственных запросов в органы власти (организации), участвующие в предоставлении услуги;

рассмотрение заявления и представленных документов и принятие решения по подготовке результата предоставления муниципальной услуги;

выдача (направление) заявителю результата предоставления муниципальной услуги или отказа в предоставлении муниципальной услуги.

Последовательность административных процедур при предоставлении муниципальной услуги указана в блок-схеме в приложении №2 Административного регламента.

Прием и регистрация заявления и документов, необходимых для предоставления муниципальной услуги

Основанием для начала административной процедуры является поступление в Администрацию заявления с приложением документов, предусмотренных пунктом 2.6 Административного регламента, одним из следующих способов:

посредством личного обращения заявителя (представителя заявителя) в Администрацию;

посредством личного обращения заявителя (представителя заявителя) в МФЦ;

посредством почтового отправления;

посредством направления в электронном виде через Единый портал.

Заявление и прилагаемые к нему документы подлежат регистрации специалистом, ответственным за прием и регистрацию документов.

Специалист, ответственный за прием и регистрацию документов, несет персональную ответственность за правильность выполнения процедуры по приему документов с учетом их конфиденциальности.

Специалист, ответственный за прием и регистрацию документов, регистрирует заявление и выдает (направляет) заявителю расписку в получении документов с указанием их перечня и даты получения.

Если заявление и документы, указанные в пунктах 2.6 и 2.7 Административного регламента, представляются заявителем (представителем заявителя) в Администрацию лично, специалист, ответственный за прием и регистрацию документов выдает заявителю (представителю заявителя) расписку в получении документов с указанием их перечня и даты получения. Расписка выдается заявителю (представителю заявителя) в день поступления в Администрацию таких документов.

В случае если заявление и документы, указанные в пунктах 2.6 и 2.7 Административного регламента, представлены в Администрацию посредством почтового отправления, расписка направляется Администрацией по указанному в заявлении почтовому адресу в течение рабочего дня, следующего за днем поступления в Администрацию документов.

Получение заявления и документов, указанных в пунктах 2.6 и 2.7 Административного регламента, представленных в форме электронных документов, подтверждается путем направления заявителю (представителю заявителя) сообщения о получении заявления и документов с указанием входящего регистрационного номера заявления, даты получения уполномоченным органом заявления и документов, а также перечень наименований файлов, представленных в форме электронных документов, с указанием их объема. Сообщение направляется по указанному в заявлении адресу электронной почты или в личный кабинет заявителя (представителя заявителя) на Едином портале, в случае предоставления заявления и документов через Единый портал. Сообщение направляется не позднее рабочего дня, следующего за днем поступления заявления в Администрацию.

Результатом административной процедуры является регистрация поступивших заявления и документов и выдача (направление) заявителю расписки в получении документов.

Способ фиксации результата административной процедуры:

присвоение специалистом, ответственным за прием и регистрацию документов, регистрационного номера принятому заявлению.

Максимальный срок приема и регистрации осуществляется в течение одного рабочего дня после поступления заявления и приложенных документов в Администрацию.

Формирование и направление межведомственных запросов в органы власти (организации), участвующие в предоставлении услуги

Основанием для начала административной процедуры является поступление документов на рассмотрение специалистом, ответственным за предоставление муниципальной услуги.

## ОФИЦИАЛЬНОЕ ОПУБЛИКОВАНИЕ

В случае если заявителем по собственной инициативе не представлены документы, указанные в пункте 2.7. Административного регламента, специалист обеспечивает направление необходимых межведомственных запросов.

В случае если заявителем представлены все документы, указанные в пункте 2.7. Административного регламента, специалист приступает к исполнению следующей административной процедуры.

Направление межведомственного запроса осуществляется специалистом подразделения, уполномоченным направлять запросы в электронной форме посредством единой системы межведомственного электронного взаимодействия и подключенных к ней региональных систем межведомственного электронного взаимодействия.

Направление межведомственного запроса в бумажном виде допускается только в случае невозможности направления межведомственных запросов в электронной форме в связи с подтвержденной технической недоступностью или неработоспособностью веб-сервисов органов, предоставляющих муниципальные услуги.

Направление межведомственного запроса допускается только в целях, связанных с предоставлением муниципальной услуги.

Состав электронного межведомственного запроса определяется правилами использования системы межведомственного электронного взаимодействия и подключаемых к ней региональных систем межведомственного электронного взаимодействия, утвержденными Постановлением Правительства Российской Федерации от 8 сентября 2010 года № 697 «О единой системе межведомственного электронного взаимодействия», а также утвержденной технологической картой межведомственного взаимодействия муниципальной услуги.

Срок подготовки и направления межведомственного запроса – 1 рабочий день со дня регистрации заявления и документов заявителя.

Специалист, осуществляющий формирование и направление межведомственного запроса, несет персональную ответственность за правильность выполнения административной процедуры.

Способ фиксации административной процедуры является регистрация запрашиваемых документов.

Результатом административной процедуры является получение запрашиваемых документов либо отказ в их предоставлении.

Полученные документы в течение 1 рабочего дня со дня их поступления передаются специалисту, осуществляющим формирование и направление межведомственного запроса специалисту, ответственному за предоставление муниципальной услуги.

Максимальный срок выполнения административной процедуры составляет 15 календарных дней с момента поступления заявления в орган местного самоуправления.

Рассмотрение заявления и представленных документов и принятие решения по подготовке результата предоставления муниципальной услуги

Основанием для начала административной процедуры является формирование полного пакета документов, необходимого для предоставления муниципальной услуги.

В течение 3 рабочих дней со дня получения заявления специалист, ответственный за предоставление муниципальной услуги:

проводит проверку наличия документов, необходимых для принятия решения о предоставлении муниципальной услуги;

проводит проверку представленной документации на предмет выявления оснований для отказа в предоставлении муниципальной услуги, установленных в пункте 2.10. Административного регламента;

в случае выявления в ходе проверки оснований для предоставления муниципальной услуги, установленных в пункте 2.10. Административного регламента, подготавливает решение о мотивированном отказе в предоставлении заявителю муниципальной услуги с указанием оснований отказа в предоставлении муниципальной услуги.

в случае не выявления в ходе проверки оснований для отказа в предоставлении муниципальной услуги, установленных в пункте 2.10. Административного регламента, подготавливает решение о подготовке документации по планировке территорий;

обеспечивает согласование и подписание с главой Администрации указанных в подпункте 3) и 4) проектов документов.

О мотивированном отказе в предоставлении муниципальной услуги, обратившийся в форме, предусмотренной абзацем пятым пункта 3.2 Административного регламента, уведомляется через Единый портал.

Специалист, ответственный за предоставление муниципальной услуги, регистрирует результат предоставления муниципальной услуги в журнале или электронной базе данных.

Результатом административной процедуры является: подписание главой Администрации решения о подготовке документации по планировке территорий или решения о мотивированном отказе в предоставлении муниципальной услуги.

Способ фиксации результата административной процедуры: присвоение специалистом, ответственным за прием и регистрацию документов, регистрационного номера решению о подготовке документации по планировке территорий в журнале или электронной базе данных;

регистрация специалистом, ответственным за прием и регистрацию документов, решения о мотивированном отказе в предоставлении муниципальной услуги.

Выдача (направление) заявителю результата предоставления муниципальной услуги или отказа в предоставлении муниципальной услуги

Основанием для начала административной процедуры является присвоение специалистом, ответственным за прием и регистрацию документов, регистрационного номера решению о подготовке документации по планировке территорий или регистрации специалистом, ответственным за прием и регистрацию документов, решения о мотивированном отказе в предоставлении муниципальной услуги в журнале или электронной базе данных.

Специалист, ответственный за прием и регистрацию документов: уведомляет заявителя о принятом решении по телефону (при наличии номера телефона в заявлении) и выдает ему решение о подготовке документации по планировке территорий либо решение о мотивированном отказе в предоставлении муниципальной услуги под роспись в журнале или электронной базе данных.

В случае отсутствия возможности оперативного вручения заявителю решения о подготовке документации по планировке территорий либо решения о мотивированном отказе в предоставлении муниципальной услуги, документы направляются заявителю в день их подписания почтовым отправлением.

В случае обращения заявителя за предоставлением муниципальной услуги в электронном виде, он информируется о принятом решении через Единый портал.

В случае если в качестве способа получения результата, указанного заявителем при обращении за предоставлением муниципальной услуги, выбран МФЦ, документы передаются в МФЦ в срок, предусмотренный Соглашением о взаимодействии, но не позднее рабочего дня, следующего за днем их подписания.

Результатом административной процедуры является: выдача (направление) заявителю оформленного решения о подготовке документации по планировке территорий;

выдача (направление) решения о мотивированном отказе в предоставлении муниципальной услуги.

Способом фиксации результата административной процедуры являются: роспись заявителя в журнале или электронной базе данных; внесение специалистом, ответственным за прием и регистрацию документов, записи в журнале или электронной базе данных о направлении соответствующего документа посредством почтового отправления непосредственно заявителю с указанием исходящего номера и даты сопроводительного письма и реквизитов заказного почтового отправления; роспись специалиста МФЦ, осуществляющего прием документов, на втором экземпляре сопроводительного письма к документу, направляемому в МФЦ для последующей выдачи заявителю.

Максимальный срок выполнения административной процедуры составляет 15 календарных дней.

Формы контроля за исполнением административного регламента предоставления муниципальной услуги

Порядок осуществления текущего контроля за соблюдением и исполнением ответственными

должностными лицами положений административного регламента и иных нормативных правовых актов, устанавливающих требования к предоставлению муниципальной услуги, а также приняты ими решений

Контроль за соблюдением и исполнением положений административного регламента и иных нормативных правовых актов, устанавливающих требования к предоставлению муниципальной услуги, и принятием решений специалистами подразделения (далее – текущий контроль) осуществляется главой Администрации посредством анализа действий специалистов подразделения, участвующих в предоставлении муниципальной услуги, и подготавливаемых ими в ходе предоставления муниципальной услуги документов, а также согласования таких документов.

Текущий контроль осуществляется постоянно.

Порядок и периодичность осуществления плановых и внеплановых проверок полноты и качества предоставления муниципальной услуги, в том числе порядок и формы контроля за полнотой и качеством предоставления муниципальной услуги

Проверки полноты и качества предоставления муниципальной услуги осуществляются на основании решения главы Администрации.

Проверки могут быть плановыми (осуществляются на основании планов работы органа местного самоуправления) и внеплановыми (в форме рассмотрения жалобы на действия (бездействие) должностных лиц органа местного самоуправления, предоставляющего муниципальную услугу, а также его должностных лиц, муниципальных служащих, ответственных за предоставление муниципальной услуги). При проверке могут рассматриваться все вопросы, связанные с предоставлением муниципальной услуги (комплексные проверки), или отдельные вопросы (тематические проверки).

Периодичность осуществления плановых проверок устанавливается главой Администрации.

При проведении плановых, внеплановых проверок осуществляется контроль полноты и качества предоставления муниципальной услуги. Показатели качества предоставления муниципальной услуги определены пунктом 2.19 Административного регламента.

Проверка полноты и качества предоставления муниципальной услуги проводится должностными лицами, указанными в пункте 4.1 Административного регламента. Результаты проверки оформляются в форме справки, содержащей выводы о наличии или отсутствии недостатков и предложения по их устранению (при наличии недостатков). Справка подписывается главой Администрации.

Ответственность муниципальных служащих органов местного самоуправления и иных должностных лиц за решения и действия (бездействия), принимаемые (осуществляемые) в ходе предоставления муниципальной услуги

По результатам проведенных проверок в случае выявления нарушений соблюдения положений регламента виновные муниципальные служащие и должностные лица органа местного самоуправления несут персональную ответственность за решения и действия (бездействия), принимаемые в ходе предоставления муниципальной услуги в порядке, установленном законодательством.

Персональная ответственность муниципальных служащих и должностные лица органа местного самоуправления закрепляется в должностных регламентах в соответствии с требованиями законодательства Российской Федерации и муниципальными нормативными правовыми актами.

Положения, характеризующие требования к порядку и формам контроля за предоставлением муниципальной услуги, в том числе со стороны граждан, их объединений и организаций

Заявители имеют право осуществлять контроль за соблюдением положений Административного регламента, сроков исполнения административных процедур в ходе рассмотрения их заявлений путем получения устной информации (в том числе по телефону) или письменных (в том числе в электронном виде) запросов.

Заявитель вправе получать информацию о порядке предоставления муниципальной услуги, направлять замечания и предложения по улучшению качества предоставления муниципальной услуги, а также оценивать качество предоставления муниципальной услуги.

Досудебный (внесудебный) порядок обжалования решений и действий (бездействия) органа местного самоуправления, предоставляющего муниципальную услугу, а также его должностных лиц, муниципальных служащих

Информация для заявителя о его праве на досудебное (внесудебное) обжалование действий (бездействия) и решений, принятых (осуществляемых) в ходе предоставления муниципальной услуги

В случае нарушения прав заявителя они вправе обжаловать действия (бездействие) органа местного самоуправления, его должностных лиц, муниципальных служащих, а также их решения, принимаемые при предоставлении муниципальной услуги во внесудебном порядке. Заявление об обжаловании подается и рассматривается в соответствии с Федеральным законом «Об организации предоставления государственных и муниципальных услуг», а также Федеральным законом «О порядке рассмотрения обращений граждан Российской Федерации».

Предмет жалобы

Предметом жалобы могут являться действие (бездействие) и (или) решения, осуществляемые (принятые) органом местного самоуправления, предоставляющим муниципальную услугу, а также его должностных лиц, муниципальных служащих, с совершением (принятием) которых не согласен лицо, обратившееся с жалобой.

Заявитель может обратиться с жалобой, в том числе в следующих случаях: нарушение срока регистрации запроса заявителя о предоставлении муниципальной услуги;

нарушение срока предоставления муниципальной услуги;

требование у заявителя документов, не предусмотренных нормативными правовыми актами Российской Федерации и муниципальными нормативными правовыми актами для предоставления муниципальной услуги;

отказ в приеме документов, предоставление которых предусмотрено нормативными правовыми актами Российской Федерации, и муниципальными нормативными правовыми актами для предоставления муниципальной услуги, у заявителя;

отказ в предоставлении муниципальной услуги, если основания отказа не предусмотрены федеральными законами и принятыми в соответствии с ними иными нормативными правовыми актами Российской Федерации и муниципальными нормативными правовыми актами;

затребование с заявителя при предоставлении муниципальной услуги платы, не предусмотренной нормативными правовыми актами;

отказ органа местного самоуправления, предоставляющего муниципальную услугу, должностного лица, муниципального служащего в исправлении допущенных опечаток и ошибок в выданных в результате предоставления муниципальной услуги документах либо нарушение установленного срока таких исправлений, установленного пунктом 2.4. Административного регламента;

нарушения установленных сроков осуществления процедуры, включенной в исчерпывающий перечень процедур в соответствующей сфере строительства, утвержденный постановлением Правительства Российской Федерации от 30 апреля 2014 года № 403 «Об исчерпывающем перечне процедур в сфере жилищного строительства»;

предъявления требования осуществить процедуру, не включенную в исчерпывающий перечень процедур в соответствующей сфере строительства, утвержденный постановлением Правительства Российской Федерации от 30 апреля 2014 года № 403 «Об исчерпывающем перечне процедур в сфере жилищного строительства».

Органы местного самоуправления и должностные лица, которым может быть направлена жалоба

В случае несогласия заявителя с решением или действием (бездействием) органа местного самоуправления, предоставляющего муниципальную услугу, а также его должностно-

## ОФИЦИАЛЬНОЕ ОПУБЛИКОВАНИЕ

го лица, муниципального служащего жалоба подается главе Администрации.

Порядок подачи и рассмотрения жалобы

Жалоба подается в орган местного самоуправления в письменной форме на бумажном носителе или в электронной форме.

Жалоба может быть направлена по почте, через МФЦ, с использованием сети «Интернет», официального сайта органа местного самоуправления, Единого портала, а также может быть принята при личном приеме. При поступлении жалобы МФЦ обеспечивает ее передачу в орган местного самоуправления в порядке и сроки, которые установлены Соглашением о взаимодействии, но не позднее следующего рабочего дня со дня поступления жалобы. Жалоба на нарушение порядка предоставления муниципальной услуги МФЦ рассматривается органом местного самоуправления. При этом срок рассмотрения жалобы исчисляется со дня регистрации жалобы в органе местного самоуправления.

Жалоба в соответствии с Федеральным законом «Об организации предоставления государственных и муниципальных услуг» должна содержать: наименование органа местного самоуправления, его должностного лица, муниципального служащего, решения и действия (бездействия) которых обжалуются; фамилию, имя, отчество (последнее при наличии), сведения о месте жительства заявителя - физического лица либо наименование заявителя, сведения о месте нахождения заявителя - юридического лица, а также номер (номера) контактного телефона, адрес (адреса) электронной почты (при наличии) и почтовый адрес, по которым должен быть направлен ответ заявителю; сведения об обжалуемых решениях и действиях (бездействии) органа местного самоуправления, его должностного лица, муниципального служащего;

доводы, на основании которых заявитель не согласен с решением и действием (бездействием) органа местного самоуправления, его должностного лица, государственного служащего. Заявителем могут быть представлены документы (при наличии), подтверждающие доводы заявителя, либо их копии.

В случае если жалоба подается через представителя заявителя, представляется также документ, подтверждающий полномочия на осуществление действий от имени заявителя. В качестве документа, подтверждающего полномочия на осуществление действий от имени заявителя, может быть представлена:

оформленная в соответствии с законодательством Российской Федерации доверенность (для физических лиц);

оформленная в соответствии с законодательством Российской Федерации доверенность за подписью руководителя заявителя или иного лица, уполномоченного на это в соответствии с законом и учредительными документами (для юридических лиц);

копия решения о назначении или об избрании либо приказа о назначении физического лица на должность, в соответствии с которым такое физическое лицо обладает правом действовать от имени заявителя без доверенности.

В случае подачи жалобы при личном приеме заявитель представляет документ, удостоверяющий его личность, в соответствии с законодательством Российской Федерации.

В электронном виде жалоба может быть подана заявителем посредством: официального сайта органа местного самоуправления в информационно-телекоммуникационной сети Интернет;

электронной почты. Жалоба направляется на адрес электронной почты органа местного самоуправления в информационно-телекоммуникационной сети Интернет;

Единого портала государственных и муниципальных услуг.

При подаче жалобы в электронном виде документы, указанные в части четвертой настоящей пункта, могут быть представлены в форме электронных документов, подписанных электронной подписью, вид которой предусмотрен законодательством Российской Федерации, при этом документ, удостоверяющий личность заявителя, не требуется.

В случаях, предусмотренных подпунктами «з» и «и» пункта 5.2. Административного регламента жалоба подается и рассматривается в порядке, установленном Федеральным законом от 26 июля 2006 года № 135-ФЗ «О защите конкуренции».

Сроки рассмотрения жалобы

Жалоба, поступившая в орган местного самоуправления, подлежит регистрации не позднее следующего рабочего дня со дня ее поступления. Жалоба подлежит рассмотрению руководителем органа местного самоуправления (лицом его замещающим) в течение 15 рабочих дней со дня ее регистрации, а в случае обжалования отказа органа местного самоуправления в приеме документов у заявителя либо в исправлении допущенных опечаток и ошибок или в случае обжалования заявителем нарушения установленного срока таких исправлений - в течение 5 рабочих дней со дня ее регистрации.

Перечень оснований для приостановления рассмотрения жалобы

Оснований для приостановления рассмотрения жалобы не предусмотрено.

Результат рассмотрения жалобы

По результатам рассмотрения жалобы орган местного самоуправления принимает одно из следующих решений:

удовлетворяет жалобу, в том числе в форме отмены принятого решения, исправления допущенных органом местного самоуправления опечаток и ошибок в выданных в результате предоставления муниципальной услуги документах, возврата заявителю денежных средств, взимание которых не предусмотрено нормативными правовыми актами Российской Федерации, а также в иных формах;

отказывает в удовлетворении жалобы.

В случае признания жалобы подлежащей удовлетворению в ответе заявителю, указанном в части 8 статьи 11.2 Федерального закона «Об организации предоставления государственных и муниципальных услуг» от 19.07.2018 №204-ФЗ, дается информация о действиях, осуществляемых органом, предоставляющим государственную услугу, органом, предоставляющим муниципальную услугу, многофункциональным центром либо организацией, предусмотренной частью 1.1 статьи 16 настоящего Федерального закона, в целях незамедлительного устранения выявленных нарушений при оказании государственной или муниципальной услуги, а также приносятся извинения за доставленные неудобства и указывается информация о дальнейших действиях, которые необходимо совершить заявителю в целях получения государственной или муниципальной услуги.

В случае признания жалобы, не подлежащей удовлетворению в ответе заявителю, указанном в части 8 настоящей статьи, даются аргументированные разъяснения о причинах принятого решения, а также информация о порядке обжалования принятого решения.

В случае установления в ходе или по результатам рассмотрения жалобы признаков состава административного правонарушения или преступления должностное лицо, уполномоченное на рассмотрение жалоб, незамедлительно направляет имеющиеся материалы в органы прокуратуры.

Порядок информирования заявителя о результатах рассмотрения жалобы

Не позднее дня, следующего за днем принятия решения, указанного в пункте 5.12. Административного регламента, заявителю в письменной форме и электронной форме (при наличии соответствующего указания в жалобе) направляется мотивированный ответ о результатах рассмотрения жалобы.

В ответе по результатам рассмотрения жалобы указываются:

наименование органа местного самоуправления, должность, фамилия, имя, отчество (при наличии) должностного лица органа местного самоуправления, принявшего решение по жалобе;

номер, дата, место принятия решения, включая сведения о должностном лице органа местного самоуправления, решение или действие (бездействие) которого обжалуется;

фамилия, имя, отчество (при наличии) или наименование заявителя;

основания для принятия решения по жалобе;

принятое по жалобе решение;

в случае, если жалоба признана обоснованной, - сроки устранения выявленных нарушений, в том числе срок предоставления результата муниципальной услуги;

сведения о порядке обжалования принятого по жалобе решения.

Порядок обжалования решения по жалобе

Заявитель вправе обжаловать решения, принятые по результатам рассмотрения жалобы в судебном порядке в соответствии с законодательством Российской Федерации.

Право заявителя на получение информации и документов, необходимых для обоснования и рассмотрения жалобы

Заявитель имеет право на получение информации и документов, необходимых для обоснования и рассмотрения жалобы, если это не затрагивает права, свободы и законные интересы других лиц, а также при условии, что указанные документы не содержат сведения, составляющие государственную или иную охраняемую законом тайну, за исключением случаев, предусмотренных законодательством Российской Федерации.

Способы информирования заявителей о порядке подачи и рассмотрения жалобы

Информация о порядке подачи и рассмотрения жалобы доводится до заявителя следующими способами:

посредством информирования при личном обращении (в том числе обращении по телефону) в орган местного самоуправления и в МФЦ;

посредством информирования при письменном обращении (в том числе обращении в электронной форме) с использованием почтовой связи и электронной почты в орган местного самоуправления и в МФЦ;

посредством размещения информации на стендах в местах предоставления услуг, на официальном сайте органа местного самоуправления в информационно-телекоммуникационной сети «Интернет», на Едином портале госуслуг.

Приложение №1

к Административному регламенту предоставления муниципальной услуги «Подготовка и утверждение документации по планировке территории»

В административно сельском поселении Девлезеркино муниципального района Чельно-Вершинский Самарской области

от \_\_\_\_\_  
(ФИО гражданина РФ, ИП, ЮЛ – наименование, с указанием ОПФ)

\_\_\_\_\_ 20 г.

(Серия) (Номер) (Дата выдачи)

\_\_\_\_\_ (кем выдан)

\_\_\_\_\_ (адрес места жительства)

телефон \_\_\_\_\_

Заявление

о подготовке и утверждении документации по планировке территорий

Прошу предоставить решение о подготовке и утверждении документации по планировке территории \_\_\_\_\_ расположенной \_\_\_\_\_

(указывается местоположение территории)

Приложения:

1. \_\_\_\_\_

2. \_\_\_\_\_

О ходе выполнения муниципальной услуги прошу уведомить по:

телефону, почте, электронной почте \_\_\_\_\_

(ненужное зачеркнуть)

« » \_\_\_\_\_ 20 г.

(дата)

(подпись заявителя)

(Ф.И.О. заявителя)

Приложение №2

к Административному регламенту предоставления муниципальной услуги «Подготовка и утверждение документации по планировке территории»

Блок-схема предоставления муниципальной услуги «Подготовка и утверждение документации по планировке территории»

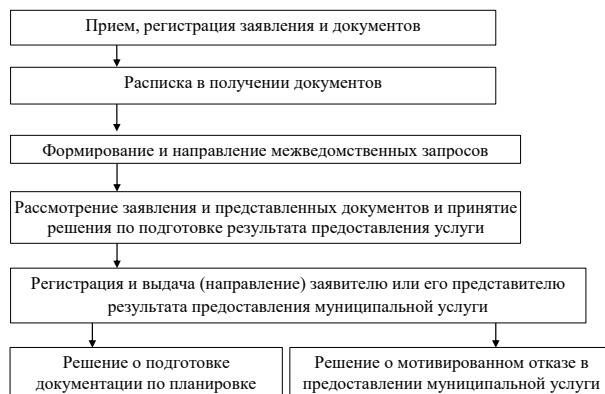

## ОФИЦИАЛЬНОЕ ОПУБЛИКОВАНИЕ

Приложение №3  
к Административному регламенту  
предоставления муниципальной услуги  
«Подготовка и утверждение документации  
по планировке территории»

В администрацию сельского поселения  
Девлезеркино муниципального района  
Челно-Вершинский Самарской области

от \_\_\_\_\_  
(ФИО гражданина РФ, ИП, ЮЛ – наименование,  
с указанием ОПФ)

\_\_\_\_\_ 20 \_\_\_\_ г.  
(Серия) (Номер) (Дата выдачи)

\_\_\_\_\_ (кем выдан)

\_\_\_\_\_ (адрес места жительства)

телефон \_\_\_\_\_

Заявление  
об исправлении допущенных ошибок (опечаток) в выданных  
в результате предоставления муниципальной услуги документах

Прошу исправить опечатку (ошибку) допущенную в результате предоставления муниципаль-  
ной услуги, заключающуюся \_\_\_\_\_ в \_\_\_\_\_

В соответствии с Федеральным законом от 27 июля 2006 года № 152-ФЗ «О персональных  
данных» в целях предоставления мне муниципальной услуги, я даю свое согласие на:

- сбор, систематизацию, накопление, хранение, использование, обновление, изменение,  
передачу, блокирование, уничтожение указанных сведений с использованием средств автоматизи-  
зации;

- обработку персональных данных посредством внесения их в электронную базу данных,  
включения в списки (реестры) и отчетные формы, предусмотренные регламентирующими  
документами.

Достоверность и полноту сведений, предоставленных в документах, подтверждаю.

Приложение:

1. \_\_\_\_\_  
2. \_\_\_\_\_

«\_\_» \_\_\_\_\_ 20 \_\_\_\_ г. \_\_\_\_\_ (Ф.И.О. заявителя)

Приложение №4  
к Административному регламенту  
предоставления муниципальной услуги  
«Подготовка и утверждение документации  
по планировке территории»

В администрацию сельского поселения  
Девлезеркино муниципального района  
Челно-Вершинский Самарской области

от \_\_\_\_\_  
(ФИО гражданина РФ, ИП, ЮЛ – наименование,  
с указанием ОПФ)

\_\_\_\_\_ 20 \_\_\_\_ г.  
(Серия) (Номер) (Дата выдачи)

\_\_\_\_\_ (кем выдан)

\_\_\_\_\_ (адрес места жительства)

Заявление  
о выдаче дубликата решения о подготовке и утверждении  
документации по планировке территорий

Прошу выдать дубликат решения о подготовке и утверждении документации по планировке  
территории на имя: \_\_\_\_\_

(ФИО гражданина РФ, ИП, ЮЛ – наименование, с указанием ОПФ)

в связи с \_\_\_\_\_  
(кратко описывается причина, приведшая к необходимости получения дубликата)

Приложение:

Контактная информация Заявителя (представителя Заявителя)

1. Адрес электронной почты: \_\_\_\_\_

2. Телефон: \_\_\_\_\_

Дубликат решения о подготовке и утверждении документации по планировке территорий, прошу  
(нужное отметить знаком «V» или «X»):

<input type="checkbox"/>	выдать лично
<input type="checkbox"/>	направить почтовым отправлением
<input type="checkbox"/>	направить по электронной почте

\_\_\_\_\_ (дата) \_\_\_\_\_ (подпись) \_\_\_\_\_ (фамилия и инициалы)

Приложение №5  
к Административному регламенту  
предоставления муниципальной услуги  
«Подготовка и утверждение документации  
по планировке территории»

В администрацию сельского поселения  
Девлезеркино муниципального района  
Челно-Вершинский Самарской области

от \_\_\_\_\_  
(ФИО гражданина РФ, ИП, ЮЛ – наименование,  
с указанием ОПФ)

\_\_\_\_\_ 20 \_\_\_\_ г.  
(Серия) (Номер) (Дата выдачи)

\_\_\_\_\_ (кем выдан)

\_\_\_\_\_ (адрес места жительства)

телефон \_\_\_\_\_

Заявление  
об оставлении запроса без рассмотрения

Прошу(с) оставить без рассмотрения заявление \_\_\_\_\_

по причине \_\_\_\_\_  
(кратко описывается причина, приведшая к необходимости оставления заявления без  
рассмотрения)

Заявитель: \_\_\_\_\_ (Ф.И.О.) \_\_\_\_\_ «\_\_» \_\_\_\_\_ 20 \_\_\_\_ г.  
(подпись)

АДМИНИСТРАЦИЯ  
СЕЛЬСКОГО ПОСЕЛЕНИЯ  
КАМЕННЫЙ БРОД  
МУНИЦИПАЛЬНОГО РАЙОНА  
ЧЕЛНО-ВЕРШИНСКИЙ  
САМАРСКОЙ ОБЛАСТИ

## ПОСТАНОВЛЕНИЕ

от 30 декабря 2022 года № 53

Об утверждении административного регламента предоставления муниципальной  
услуги «Подготовка и утверждение документации по планировке территории» на террито-  
рии сельского поселения Каменный Брод муниципального района Челно-Вершинский  
Самарской области

В соответствии с Федеральным законом №131-ФЗ от 06.10.2003г. «Об общих прин-  
ципах организации местного самоуправления в Российской Федерации», Федеральным  
законом №210-ФЗ от 27.07.2010г. «Об организации предоставления государственных и  
муниципальных услуг», администрация сельского поселения Каменный Брод муниципаль-  
ного района Челно-Вершинский Самарской области

## ПОСТАНОВЛЯЕТ:

1. Утвердить Административный регламент предоставления муниципальной услуги  
«Подготовка и утверждение документации по планировке территории» на территории  
сельского поселения Каменный Брод муниципального района Челно-Вершинский Самар-  
ской области (Приложение №1 к настоящему постановлению).

2. Опубликовать настоящее постановление в газете «Официальный вестник» и разме-  
стить на официальном сайте сельского поселения Каменный Брод и в сети Интернет.  
Настоящее постановление вступает в силу со дня его официального опубликования.

Глава сельского поселения  
Каменный Брод

С. С. Зайцев

Приложение  
к административному регламенту  
администрации сельского поселения Каменный Брод  
муниципального района Челно-Вершинский Самарской области  
от 30 декабря 2022 года № 53

Административный регламент  
предоставления муниципальной услуги  
«Подготовка и утверждение документации по планировке территории»

## I. Общие положения

Предмет регулирования Административного регламента  
Административный регламент предоставления муниципальной услуги «Подготовка и  
утверждение документации по планировке территории» (далее Административный регла-  
мент) определяет сроки и последовательность действий (административных процедур)  
администрации сельского поселения Каменный Брод муниципального района Челно-  
Вершинский Самарской области (далее - Администрация), а так же состав, последователь-  
ность действий (административных процедур), сроки их выполнения, требования к поряд-  
ку их выполнения, порядок и формы контроля за предоставлением муниципальной услуги,  
порядок обжалования заявителями решений и действий (бездействия) органа местного  
самоуправления, предоставляющего муниципальную услугу, а также его должностных  
лиц, муниципальных служащих (далее муниципальная услуга).

Круг заявителей

Заявителями на предоставление муниципальной услуги (далее – заявитель, заявители)

## ОФИЦИАЛЬНОЕ ОПУБЛИКОВАНИЕ

являются физические и юридические лица, заинтересованные в получении решения о подготовке документации по планировке территорий.

От имени заявителя за предоставлением муниципальной услуги вправе обратиться представитель заявителя, действующий в силу полномочий, основанных на оформленной в установленном законодательством Российской Федерации порядке доверенности, на указании федерального закона либо на акте уполномоченного на то государственного органа или органа местного самоуправления (далее – представитель заявителя).

Требования к порядку информирования о предоставлении муниципальной услуги

Порядок получения информации по вопросам предоставления муниципальной услуги.

Информацию по вопросам предоставления муниципальной услуги и услуг, которые являются необходимыми и обязательными для предоставления муниципальной услуги, сведений о ходе предоставления указанных услуг можно получить:

на официальном сайте органа, предоставляющего муниципальную услугу в информационно-телекоммуникационной сети «Интернет» (<http://каменныйброд.рф/>) (далее – официальный сайт Администрации);

в федеральной государственной информационной системе «Единый портал государственных и муниципальных услуг (функций)» (далее – Единый портал);

на информационных стендах в местах предоставления муниципальной услуги;

при личном обращении заявителя в администрацию сельского поселения Каменный Брод муниципального района Чельно-Вершинский Самарской области или многофункциональный центр;

при обращении в письменной форме, в форме электронного документа;

по телефону.

При личном обращении заявителя, а также обращении в письменной (электронной) форме специалист, ответственный за предоставление муниципальной услуги, предоставляет заявителю подробную информацию о порядке предоставления муниципальной услуги.

Заявитель имеет право на получение сведений о ходе исполнения муниципальной услуги при помощи телефона или посредством личного посещения в соответствии с режимом работы Администрации с момента приема документов в дни и часы работы органа, предоставляющего муниципальную услугу.

Для получения сведений о ходе исполнения муниципальной услуги заявителем указываются (называются) дата и (или) регистрационный номер заявления. Заявителю предоставляются сведения о том, на каком этапе (в процессе выполнения какой административной процедуры) исполнения муниципальной услуги находится представленное им заявление.

В случае подачи уведомления в форме электронного документа с использованием Единого портала, информирование о ходе предоставления муниципальной услуги осуществляется путем отображения актуальной информации о текущем состоянии (статусе) оказания муниципальной услуги в «Личном кабинете пользователя».

Информация о порядке предоставления муниципальной услуги предоставляется бесплатно.

Порядок, форма, место размещения и способы получения справочной информации:

К справочной информации относятся:

место нахождения и графика работы администрации, предоставляющей муниципальную услугу, государственных и муниципальных органов и организаций, обращение в которые необходимо для получения муниципальной услуги, а также многофункциональных центров предоставления государственных и муниципальных услуг;

справочные телефоны администрации организаций, участвующих в предоставлении муниципальной услуги, в том числе номер телефона-автоматинформатора;

адреса официального сайта, а также электронной почты и (или) формы обратной связи администрации, в сети «Интернет».

Справочная информация размещена:

на информационном стенде, находящемся в администрации сельского поселения;

на официальном сайте администрации (<http://сп-КаменныйБрод.рф/>), в сети «Интернет».

Также справочную информацию можно получить:

при обращении в письменной форме, в форме электронного документа;

по телефону.

II. Стандарт предоставления муниципальной услуги

Полное наименование муниципальной услуги

Подготовка и утверждение документации по планировке территории.

По телефону.

II. Стандарт предоставления муниципальной услуги

Полное наименование муниципальной услуги

Подготовка и утверждение документации по планировке территории.

По телефону.

Наименование органа, предоставляющего муниципальную услугу

Муниципальная услуга предоставляется администрацией сельского поселения Каменный Брод (далее Администрация).

Организация предоставления муниципальной услуги осуществляется, в том числе в электронном виде через Единый портал (при наличии технической возможности), а также через МФЦ, в порядке, предусмотренном Соглашением о взаимодействии между МФЦ и органом местного самоуправления (далее – Соглашение о взаимодействии).

При предоставлении муниципальной услуги Администрация взаимодействует со следующими организациями:

МФЦ;

иные организации в соответствии с нормативными правовыми актами муниципального района.

Место нахождения: 446855 Самарская область, Чельно-Вершинский район, с. Каменный Брод, ул. Садовая, 24

График работы:

понедельник – пятница с 08:00 до 16:00.

Обеденный перерыв: с 12:00 до 13:00.

Суббота, воскресенье – выходные дни.

Контактные телефоны: 8-(84651)3-72-15

Официальный сайт Администрации сельского поселения в информационно-телекоммуникационной сети «Интернет»: <https://сп-КаменныйБрод.рф/>

Адрес электронной почты Администрации сельского поселения: [kamennyi-brod@admver.ru](mailto:kamennyi-brod@admver.ru) (далее – электронная почта Администрации).

Результат предоставления муниципальной услуги

Конечным результатом предоставления муниципальной услуги является: подготовка и утверждение документации по планировке территории;

отказ в предоставлении муниципальной услуги.

Срок предоставления муниципальной услуги

Срок выдачи решения о предоставлении муниципальной услуги или решения о мотивированном отказе в предоставлении муниципальной услуги выдается заявителю, не позднее чем 20 календарных дней со дня подачи, в соответствии с указанным заявителем при подаче заявления на предоставление муниципальной услуги способом получения результата:

непосредственно в Администрации;

направляется почтой по адресу, указанному в заявлении;

направляется для выдачи заявителю в МФЦ, в порядке и сроки, предусмотренные Соглашением о взаимодействии.

Решение о мотивированном отказе в предоставлении муниципальной услуги может быть обжаловано заявителем в судебном порядке.

В случае предоставления заявителем документов, указанных в пункте 2.6 Административного регламента, через МФЦ срок выдачи (направления) результата предоставления услуги заявителю исчисляется со дня передачи МФЦ таких документов в Администрацию.

Внесение исправлений допущенных опечаток и (или) ошибок в выданных в результате предоставления муниципальной услуги документах осуществляется в срок не более 5 календарных дней со дня соответствующего обращения заявителя в Администрацию.

Перечень нормативных правовых актов, регулирующих отношения, возникающие в связи с предоставлением муниципальной услуги.

Предоставление муниципальной услуги осуществляется в соответствии с положениями, установленными следующими правовыми актами:

Градостроительным кодексом Российской Федерации;  
Земельным кодексом Российской Федерации;  
Федеральным законом от 27.07.2010 N 210-ФЗ "Об организации предоставления государственных и муниципальных услуг";

Федеральным законом от 02.05.2006 № 59-ФЗ «О порядке рассмотрения обращений граждан Российской Федерации»;

Федеральным законом от 6.10.2003 г. № 131-ФЗ «Об общих принципах организации местного самоуправления в Российской Федерации»;

Федеральным законом от 24.11.1995 г № 181-ФЗ «О социальной защите инвалидов в Российской Федерации».

Исчерпывающий перечень документов, необходимых в соответствии с нормативными правовыми актами для предоставления муниципальной услуги и услуг, которые являются необходимыми и обязательными для предоставления муниципальной услуги, подлежащих предоставлению заявителем

Для предоставления муниципальной услуги Заявитель представляет в Администрацию следующие документы:

копия документа, удостоверяющего личность;

копия договора аренды земельного участка для его комплексного освоения в целях жилищного строительства либо копия договора о развитии застроенной территории (предоставляется лицами, с которыми заключены такие договоры).

Документы, указанные в пункте 2.6. Административного регламента, могут быть представлены заявителем непосредственно в Администрацию, в МФЦ, направлены в электронной форме через Единый портал госуслуг, а также могут направляться по почте. В случаях, предусмотренных законодательством, копии документов, должны быть нотариально заверены.

При направлении заявления и прилагаемых к нему документов в форме электронных документов посредством Единого портала госуслуг указанные заявление и документы заверяются электронной подписью в соответствии с Постановлением Правительства Российской Федерации от 25 июня 2012 года № 634 «О видах электронной подписи, использование которых допускается при обращении за получением государственных и муниципальных услуг». Заявление в электронном виде должно быть заполнено согласно представленной на Едином портале госуслуг форме.

Днем обращения за предоставлением муниципальной услуги считается дата получения документов органом местного самоуправления.

Исчерпывающий перечень документов, необходимых в соответствии с нормативными правовыми актами для предоставления муниципальной услуги, которые находятся в распоряжении государственных органов, органов местного самоуправления и иных органов либо подведомственных государственным органам или органам местного самоуправления организаций, участвующих в предоставлении муниципальных услуг, и которые заявитель вправе представить по собственной инициативе

Документы, необходимые для предоставления муниципальной услуги, которые находятся в распоряжении иных органов, участвующих в предоставлении муниципальной услуги, подлежащие получению по каналам межведомственного взаимодействия и которые заявитель вправе представить самостоятельно не предусмотрены;

Особенности взаимодействия с заявителем при предоставлении муниципальной услуги

Запрещается требовать от заявителя:

предоставления документов и информации или осуществления действий, предоставление или осуществление которых не предусмотрено нормативными правовыми актами, регулирующими отношения, возникающие в связи с предоставлением муниципальной услуги;

предоставления документов и информации, в том числе подтверждающих внесение заявителем платы за предоставление государственных и муниципальных услуг, которые находятся в распоряжении органов, предоставляющих государственные услуги, органов, предоставляющих муниципальные услуги, иных государственных органов, органов местного самоуправления либо подведомственных государственным органам или органам местного самоуправления организаций, участвующих в предоставлении предусмотренных частью 1 статьи 1 Федерального закона № 210-ФЗ государственных и муниципальных услуг, в соответствии с нормативными правовыми актами Российской Федерации, нормативными правовыми актами субъектов Российской Федерации, муниципальными правовыми актами, за исключением документов, включенных в определенный частью 6 статьи 7 Федерального закона № 210-ФЗ перечень документов. Заявитель вправе представить указанные документы и информацию в органы, предоставляющие государственные услуги, и органы, предоставляющие муниципальные услуги, по собственной инициативе.

осуществления действий, в том числе согласований, необходимых для получения муниципальных услуг и связанных с обращением в иные государственные органы, органы местного самоуправления, организации, за исключением получения услуг, включенных в перечень услуг, которые являются необходимыми и обязательными для предоставления муниципальных услуг.

Исчерпывающий перечень оснований для отказа в приеме документов,

необходимых для предоставления муниципальной услуги

Основания для отказа в приеме документов, необходимых для предоставления муниципальной услуги, законодательством не предусмотрены.

Исчерпывающий перечень оснований для отказа или приостановления предоставления муниципальной услуги

Основаниями для отказа в предоставлении муниципальной услуги или приостановления предоставления муниципальной услуги являются:

недостаточность предоставленных сведений;

тексты документов написаны неразборчиво, без указания фамилий, имени и отчества (при наличии), подписи заявителя, адреса его места жительства или написаны не полностью, в документах есть подчистки, приписки, зачеркнутые слова и иные не оговоренные исправления, разночтения в предоставленных документах;

представление документов лицом не уполномоченным представлять интересы заявителя.

Непредставление (несвоевременное представление) по межведомственному запросу документов и информации, указанных в пункте 2.7. Административного регламента, не может являться основанием для отказа в предоставлении заявителю муниципальной услуги.

На любой стадии административных процедур до принятия решения о подготовке документации по планировке территорий предоставление муниципальной услуги может быть прекращено по добровольному волеизъявлению заявителя на основании его письменного заявления.

Перечень услуг, которые являются необходимыми и обязательными для предоставления муниципальной услуги, в том числе сведения о документе (документах), выдаваемом (выдаваемыми) организациями, участвующими в предоставлении муниципальной услуги

Услуг, которые являются необходимыми и обязательными для предоставления муниципальной услуги, не предусмотрено.

Порядок, размер и основания взимания государственной пошлины или иной платы, взимаемой за предоставление муниципальной услуги

Муниципальная услуга предоставляется бесплатно.

Порядок, размер и основания взимания платы за предоставление услуг, которые являются необходимыми и обязательными для предоставления муниципальной услуги

Услуг, которые являются необходимыми и обязательными для предоставления муниципальной услуги, не предусмотрено.

Максимальный срок ожидания в очереди при подаче запроса о предоставлении муниципальной услуги и при получении результата предоставления муниципальной услуги

Максимальный срок ожидания в очереди при подаче документов для предоставления

## ОФИЦИАЛЬНОЕ ОПУБЛИКОВАНИЕ

муниципальной услуги и при получении результата предоставления муниципальной услуги в случае личного обращения заявителя в орган местного самоуправления не превышает 15 минут.

Срок и порядок регистрации запроса заявителя о предоставлении муниципальной услуги Заявитель о предоставлении муниципальной услуги регистрируется в течение трех календарных дней с момента поступления в Администрацию.

Информация о поступлении заявления заносится в журнал регистрации заявлений (электронную базу данных), и включает в себя сведения о дате, регистрационном номере, Ф.И.О. заявителя. На заявления проставляется штамп, в котором указывается входящий номер и дата регистрации.

#### Требования к местам предоставления муниципальной услуги

Помещения органа местного самоуправления, структурного подразделения, в которых предоставляется муниципальная услуга, должны соответствовать Санитарно-эпидемиологическим правилам и нормативам, а также требованиям законодательства Российской Федерации о социальной защите инвалидов.

Помещения оснащаются:  
противопожарной системой и средствами пожаротушения;  
системой оповещения о возникновении чрезвычайной ситуации;  
системой охранной сигнализации;  
средствами оказания первой медицинской помощи;  
туалетными комнатами для посетителей.  
Входы в туалетные комнаты оснащаются условными обозначениями и, при необходимости, рельефными надписями.

Непосредственно в здании Администрации, размещается схема расположения структурных подразделений с номерами кабинетов, а также график работы специалистов.

Для ожидания приема заявителем отводится специальное место, оборудованное стульями, столами (стойками) для возможности оформления документов, информационными стендами.

На стенде размещается следующая информация:  
полное наименование и месторасположение органа местного самоуправления, структурного подразделения, телефоны, график работы, фамилии, имена, отчества специалистов;  
основные положения законодательства, касающиеся порядка предоставления муниципальной услуги;

перечень и формы документов, необходимых для предоставления муниципальной услуги;  
перечень оснований для отказа в предоставлении муниципальной услуги;  
порядок обжалования действий (бездействия) органа местного самоуправления, предоставляющего муниципальную услугу, а также его должностных лиц, муниципальных служащих;  
перечень МФЦ (с указанием контактной информации), через которые может быть подано заявление.

Для инвалидов должен быть обеспечен беспрепятственный доступ в помещения предоставления муниципальной услуги. Входы в помещения органа местного самоуправления, структурные подразделения, в которых предоставляется муниципальная услуга, посетителям с животными (кроме собаки-проводника), в том числе с птицей, запрещаются.

Требования к обеспечению доступности муниципальной услуги для инвалидов включают:  
оказание инвалидам помощи, необходимой для получения в доступной для них форме информации о правилах предоставления муниципальной услуги, в том числе об оформлении необходимых для получения муниципальной услуги документов, о совершении ими других необходимых для получения муниципальной услуги действий;

предоставление инвалидам по слуху, при необходимости, услуги с использованием русского жестового языка, включая обеспечение допуска на объект сурдопереводчика, тифлосурдопереводчика;

оказание работниками органа местного самоуправления, структурного подразделения, предоставляющими услугу, иной необходимой инвалидам помощи в преодолении барьеров, мешающих получению ими услуги наравне с другими лицами;

наличие копий документов, объявлений, инструкций о порядке предоставления муниципальной услуги (в том числе, на информационном стенде), выполненных рельефно-точечным шрифтом Брайля и на контрастном фоне, а также аудиокоонтра в регистратуре.

#### Показатели доступности и качества муниципальной услуги

Показателями доступности предоставления муниципальной услуги являются:  
количество взаимодействий заявителя с должностными лицами при предоставлении муниципальной услуги и их продолжительность;

наличие полной и понятной информации о месте, порядке и сроках предоставления муниципальной услуги на информационных стендах органа местного самоуправления, в информационно-телекоммуникационных сетях общего пользования (в том числе в сети «Интернет»), средствах массовой информации, информационных материалах, размещенных в местах предоставления муниципальной услуги;

наличие возможности получения муниципальной услуги в электронном виде и через МФЦ;

обеспечение условий доступности для инвалидов предоставляемой услуги.

Качество предоставления муниципальной услуги характеризуется отсутствием:

превышения максимально допустимого времени ожидания в очереди (15 минут) при приеме документов от заявителя и выдаче результата муниципальной услуги;  
жалоб на решения и действия (бездействия) органа местного самоуправления, предоставляющего муниципальную услугу, а также его должностных лиц, муниципальных служащих;  
жалоб на некорректное, невнимательное отношение должностных лиц, муниципальных служащих органа местного самоуправления к заявителям;  
нарушений сроков предоставления муниципальной услуги и выполнения административных процедур.

Иные требования, в том числе учитывающие особенности предоставления государственных и муниципальных услуг в МФЦ и особенности предоставления государственных и муниципальных услуг в электронной форме

При предоставлении муниципальной услуги в электронной форме для заявителей обеспечивается:

возможность получения информации о предоставляемой муниципальной услуге в сети Интернет, в том числе на официальном сайте органа местного самоуправления, на Едином портале госуслуг;

возможность получения и копирования формы заявления, необходимой для получения муниципальной услуги в электронной форме в сети Интернет, в том числе на официальном сайте органа местного самоуправления, на Едином портале госуслуг;

возможность направления заявления в электронной форме с использованием Единого портала госуслуг;

возможность осуществления с использованием Единого портала госуслуг мониторинга хода предоставления муниципальной услуги через «Личный кабинет пользователя».

В случае обращения заявителя через Единый портал госуслуг по желанию заявителя обеспечивается возможность информирования о ходе предоставления услуги и направлении сведений о принятом органом местного самоуправления решении о предоставлении (отказе в предоставлении) муниципальной услуги по указанному в обращении адресу электронной почты.

В случае обращения заявителя в МФЦ, документы на предоставление муниципальной услуги направляются в орган местного самоуправления в порядке, предусмотренном Соглашением о взаимодействии.

При наличии технической возможности муниципальная услуга может быть предоставлена через МФЦ с учетом принципа экстерриториальности, в соответствии с которым заявитель вправе выбрать для обращения за получением муниципальной услуги любой МФЦ, расположенный на территории Самарской области. Порядок предоставления муниципальной услуги через МФЦ с учетом принципа экстерриториальности определяется Соглашением о взаимодействии.

При предоставлении заявления в электронной форме представителем заявителя, действующим на основании доверенности, доверенность должна быть представлена в форме электронного документа.

Документы, являющиеся результатом предоставления муниципальной услуги, в виде электронного документа направляются заявителю через Единый портал государственных и муниципальных услуг (функций).

При предоставлении муниципальной услуги в электронной форме с использованием Единого портала государственных и муниципальных услуг (функций) могут осуществляться:

предоставление в установленном порядке информации заявителям и обеспечение доступа заявителей к сведениям о муниципальных услугах;

подача запроса о предоставлении муниципальной услуги и иных документов, необходимых для предоставления муниципальной услуги, в том числе документов и информации, электронные образы которых ранее были заверены в соответствии с пунктом 7.2 части 1 статьи 16 Федерального закона от 27 июля 2010 года № 210-ФЗ «Об организации предоставления государственных и муниципальных услуг», и прием таких запроса о предоставлении муниципальной услуги и документов органом, предоставляющим муниципальную услугу, либо подведомственной органу местного самоуправления организацией, участвующей в предоставлении муниципальной услуги, с использованием информационно-технологической и коммуникационной инфраструктуры, в том числе единого портала государственных и муниципальных услуг;

получение заявителем сведений о ходе выполнения запроса о предоставлении муниципальной услуги;

взаимодействие органов, предоставляющих муниципальные услуги, иных органов местного самоуправления, организаций, участвующих в предоставлении предусмотренных частью 1 статьи 1 Федерального закона от 27 июля 2010 года № 210-ФЗ «Об организации предоставления государственных и муниципальных услуг»;

получение заявителем результата предоставления муниципальной услуги, если иное не установлено федеральным законом;

иные действия, необходимые для предоставления муниципальной услуги.

В случае подачи заявления и документов в электронной форме с использованием Единого портала государственных и муниципальных услуг (функций) отказ в приеме документов, подписанный уполномоченным должностным лицом в установленном порядке с использованием электронной подписи, направляется заявителю через личный кабинет.

Исчерпывающий перечень оснований оставления запроса о предоставлении муниципальной услуги без рассмотрения:

заявление о предоставлении муниципальной услуги не подается прочтению либо не содержит сведений о заявителе, сведений об адресе заявителя или иным образом не позволяет идентифицировать заявителя. В случае, если заявление не подается прочтению, но содержит при этом сведения о фамилии и почтовом адресе физического лица, обратившегося с заявлением, руководитель или заместитель руководителя органа, предоставляющего муниципальную услугу, дает поручение исполнителю в 3-дневный срок сообщить данному физическому лицу о принятом решении;

заявление о предоставлении муниципальной услуги содержит нецензурные, оскорбительные выражения или угрозы. В указанном случае руководитель или заместитель руководителя органа, предоставляющего муниципальную услугу, дает поручение исполнителю в 3-дневный срок сообщить заявителю о недопустимости злоупотребления правом;

заявление о предоставлении муниципальной услуги содержит вопрос, на который заявителю ранее неоднократно давались письменные ответы по существу в связи с ранее направляемыми в орган, предоставляющий муниципальную услугу, обращениями, и при этом в очередном обращении не приводятся новые доводы или обстоятельства. В указанном случае руководитель или заместитель руководителя органа, предоставляющего муниципальную услугу, дает поручение исполнителю в 3-дневный срок сообщить заявителю о безосновательности очередного обращения и прекращении переписки с заявителем по данному вопросу.

В случае выявления опечаток и ошибок заявитель вправе обратиться в Администрацию с заявлением, согласно приложению №3 к настоящему Административному регламенту об исправлении допущенных опечаток. В заявлении об исправлении опечаток и ошибок в обязательном порядке указываются:

наименование администрации, в которую подается заявление об исправлении опечаток; вид, дата, номер выдачи (регистрации) документа, выданного в результате предоставления муниципальной услуги;

для юридических лиц – название, организационно-правовая форма, ИНН, ОГРН, адрес места нахождения, фактический адрес нахождения (при наличии), адрес электронной почты (при наличии), номер контактного телефона;

для индивидуальных предпринимателей – фамилия, имя, отчество (при наличии), ИНН, ОГРН, данные основного документа, удостоверяющего личность, адрес места нахождения, фактический адрес нахождения (при наличии), адрес электронной почты (при наличии), номер контактного телефона;

для физических лиц – фамилия, имя, отчество (при наличии), адрес места жительства (места пребывания), адрес электронной почты (при наличии), номер контактного телефона, данные основного документа, удостоверяющего личность.

реквизиты документа (-ов), обосновывающих доводы заявителя о наличии опечатки, а также содержащих правильные сведения.

К заявлению должен быть приложен оригинал документа, выданного по результатам предоставления муниципальной услуги.

В случае если от имени заявителя действует лицо, являющееся его представителем в соответствии с законодательством Российской Федерации, также представляется документ, удостоверяющий личность представителя, и документ, подтверждающий соответствующие полномочия.

Заявление об исправлении опечаток и ошибок представляется в соответствии с пунктом 3.2 Административного регламента.

Основаниями для отказа в приеме заявления об исправлении опечаток и ошибок являются:

представленные документы по составу и содержанию не соответствуют требованиям настоящего административного регламента;

заявитель не является получателем муниципальной услуги.

Отказ в приеме заявления об исправлении опечаток и ошибок по иным основаниям не допускается.

Заявитель имеет право повторно обратиться с заявлением об исправлении опечаток и ошибок после устранения оснований для отказа в исправлении опечаток.

Основаниями для отказа в исправлении опечаток и ошибок являются:

отсутствие несоответствий между содержанием документа, выданного по результатам предоставления муниципальной услуги, и содержанием документов, представленных заявителем самостоятельно и (или) по собственной инициативе, а также находящихся в распоряжении Администрации и (или) запрошенных в рамках межведомственного информационного взаимодействия при предоставлении заявителю муниципальной услуги;

документы, представленные заявителем не предоставлялись ранее заявителем при подаче заявления о предоставлении муниципальной услуги, противоречат данным, находящимся в распоряжении администрации и (или) запрошенных в рамках межведомственного информационного взаимодействия при предоставлении заявителю муниципальной услуги.

Заявление об исправлении опечаток и ошибок регистрируется администрацией в течение 1 рабочего дня с момента получения заявления об исправлении опечаток и ошибок, и документов, приложенных к нему.

Заявление об исправлении опечаток и ошибок рассматривается на предмет соответствия требованиям, предусмотренным настоящим административным регламентом.

Результатом рассмотрения заявления об исправлении опечаток и ошибок являются:

в случае отсутствия оснований для отказа в исправлении опечаток и ошибок, принимает решение об исправлении опечаток и ошибок;

в случае наличия хотя бы одного из оснований для отказа в исправлении опечаток, принимает решение об отсутствии необходимости исправления опечаток и ошибок.

В случае принятия решения об отсутствии необходимости исправления опечаток и ошибок оформляется письмо об отсутствии необходимости исправления опечаток и ошибок с указанием причин отсутствия необходимости.

Результатом исправления опечаток и ошибок является подготовленный в 2-х экземплярах документ о предоставлении муниципальной услуги.

При исправлении опечаток и ошибок не допускается:

изменение содержания документов, являющихся результатом предоставления муници-



## ОФИЦИАЛЬНОЕ ОПУБЛИКОВАНИЕ

пальной услуги;

внесение новой информации, сведений из вновь полученных документов, которые не были представлены при подаче заявления о предоставлении муниципальной услуги.

Документы, направляются заявителю по почте или вручаются лично.

Заявитель вправе обратиться в Администрацию с заявлением, согласно приложению №4 к настоящему Административному регламенту о выдаче дубликата решения. В заявлении о выдаче дубликата документа, выданного по результатам предоставления муниципальной услуги указывается:

наименование администрации, в которую подается заявление;

вид, дата, номер выдачи (регистрации) документа, выданного в результате предоставления муниципальной услуги;

для юридических лиц – название, организационно-правовая форма, ИНН, ОГРН, адрес места нахождения, фактический адрес нахождения (при наличии), адрес электронной почты (при наличии), номер контактного телефона;

для индивидуальных предпринимателей - фамилия, имя, отчество (при наличии), ИНН, ОГРН, данные основного документа, удостоверяющего личность, адрес места нахождения, фактический адрес нахождения (при наличии), адрес электронной почты (при наличии), номер контактного телефона;

для физических лиц – фамилия, имя, отчество (при наличии), адрес места жительства (места пребывания), адрес электронной почты (при наличии), номер контактного телефона, данные основного документа, удостоверяющего личность.

Заявление о выдаче дубликата документа, выданного по результатам предоставления муниципальной услуги представляются в соответствии с пунктом 3.2 Административного регламента

Основаниями для отказа в приеме к рассмотрению документов для выдачи дубликата документа являются:

представленные документы по составу и содержанию не соответствуют требованиям настоящего административного регламента;

заявитель не является получателем муниципальной услуги.

Заявление о выдаче дубликата документа регистрируется Администрацией в течение 1 рабочего дня с момента получения заявления.

Результатом рассмотрения заявления о выдаче дубликата являются:

в случае отсутствия оснований для отказа в выдаче дубликата, принимает решение о выдаче дубликата документа;

в случае наличия хотя бы одного из оснований для отказа в выдаче дубликата, принимает решение об отсутствии необходимости выдачи дубликата.

В случае принятия решения об отсутствии необходимости в выдаче дубликата оформляется письмо об отсутствии необходимости выдачи дубликата документа с указанием причин отсутствия необходимости.

Результатом выдачи дубликата документа является подготовленный экземпляр документа о предоставлении муниципальной услуги.

При выдаче дубликата документа не допускается:

изменение содержания документов, являющихся результатом предоставления муниципальной услуги;

внесение новой информации, сведений из вновь полученных документов, которые не были представлены при подаче заявления о предоставлении муниципальной услуги.

Дубликат документа направляется заявителю по почте или вручается лично.

Муниципальная услуга предоставляется в «МФЦ» по Соглашению. Иные требования для предоставления муниципальной услуги через «МФЦ» отсутствуют. Запись на прием в «МФЦ» для подачи запроса возможна по телефону - 8(84651) 2-30-02, в терминале электронной очереди в «МФЦ», лично при обращении в «МФЦ» у администратора зала.

Состав, последовательность и сроки выполнения административных процедур, требования к порядку их выполнения

Исчерпывающий перечень административных процедур

Предоставление муниципальной услуги включает в себя следующие административные процедуры:

прием, регистрация заявления и документов;

формирование и направление межведомственных запросов в органы власти (организации), участвующие в предоставлении услуги;

рассмотрение заявления и представленных документов и принятие решения по подготовке результата предоставления муниципальной услуги;

выдача (направление) заявителю результата предоставления муниципальной услуги или отказа в предоставлении муниципальной услуги.

Последовательность административных процедур при предоставлении муниципальной услуги указана в блок-схеме в приложении №2 Административного регламента.

Прием и регистрация заявления и документов, необходимых для предоставления муниципальной услуги

Основанием для начала административной процедуры является поступление в Администрацию заявления с приложением документов, предусмотренных пунктом. 2.6. Административного регламента, одним из следующих способов:

посредством личного обращения заявителя (представителя заявителя) в Администрацию;

посредством личного обращения заявителя (представителя заявителя) в МФЦ;

посредством почтового отправления;

посредством направления в электронном виде через Единый портал.

Заявление и прилагаемые к нему документы подлежат регистрации специалистом, ответственным за прием и регистрацию документов.

Специалист, ответственный за прием и регистрацию документов, несет персональную ответственность за правильность выполнения процедуры по приему документов с учетом их конфиденциальности.

Специалист, ответственный за прием и регистрацию документов, регистрирует заявление и выдает (направляет) заявителю расписку в получении документов с указанием их перечня и даты получения.

Если заявление и документы, указанные в пунктах 2.6 и 2.7 Административного регламента, представляются заявителем (представителем заявителя) в Администрацию лично, специалист, ответственный за прием и регистрацию документов выдает заявителю (представителю заявителя) расписку в получении документов с указанием их перечня и даты получения. Расписка выдается заявителю (представителю заявителя) в день поступления в Администрацию таких документов.

В случае если заявление и документы, указанные в пунктах 2.6 и 2.7 Административного регламента, представлены в Администрацию посредством почтового отправления, расписка направляется Администрацией по указанному в заявлении почтовому адресу в течение рабочего дня, следующего за днем поступления в Администрацию документов.

Получение заявления и документов, указанных в пунктах 2.6 и 2.7 Административного регламента, представленных в форме электронных документов, подтверждается путем направления заявителю (представителю заявителя) сообщения о получении заявления и документов с указанием входящего регистрационного номера заявления, даты получения уполномоченным органом заявления и документов, а также перечень наименований файлов, представленных в форме электронных документов, с указанием их объема. Сообщение направляется по указанному в заявлении адресу электронной почты или в личный кабинет заявителя (представителя заявителя) на Едином портале, в случае предоставления заявления и документов через Единый портал. Сообщение направляется не позднее рабочего дня, следующего за днем поступления заявления в Администрацию.

Результатом административной процедуры является регистрация поступивших заявления и документов и выдача (направление) заявителю расписки в получении документов.

Способ фиксации результата административной процедуры:

присвоение специалистом, ответственным за прием и регистрацию документов, регистрационного номера принятому заявлению.

Максимальный срок приема и регистрации осуществляется в течение одного рабочего дня после поступления заявления и прилагаемых документов в Администрацию.

Формирование и направление межведомственных запросов в органы власти (организации), участвующие в предоставлении услуги

Основанием для начала административной процедуры является поступление документов на рассмотрение специалистом, ответственным за предоставление муниципальной услуги.

В случае если заявителем по собственной инициативе не представлены документы, указанные в пункте 2.7. Административного регламента, специалист обеспечивает направление необходимых межведомственных запросов.

В случае если заявителем представлены все документы, указанные в пункте 2.7. Административного регламента, специалист приступает к исполнению следующей административной процедуры.

Направление межведомственного запроса осуществляется специалистом подразделения, уполномоченным направлять запросы в электронной форме посредством единой системы межведомственного электронного взаимодействия и подключенных к ней региональных систем межведомственного электронного взаимодействия.

Направление межведомственного запроса в бумажном виде допускается только в случае невозможности направления межведомственных запросов в электронной форме в связи с подтвержденной технической недоступностью или неработоспособностью веб-сервисов органов, предоставляющих муниципальные услуги.

Направление межведомственного запроса допускается только в целях, связанных с предоставлением муниципальной услуги.

Состав электронного межведомственного запроса определяется правилами использования системы межведомственного электронного взаимодействия и подключаемых к ней региональных систем межведомственного электронного взаимодействия, утвержденными Постановлением Правительства Российской Федерации от 8 сентября 2010 года № 697 «О единой системе межведомственного электронного взаимодействия», а также утвержденной технологической картой межведомственного взаимодействия муниципальной услуги.

Срок подготовки и направления межведомственного запроса – 1 рабочий день со дня регистрации заявления и документов заявителя.

Специалист, осуществляющий формирование и направление межведомственного запроса, несет персональную ответственность за правильность выполнения административной процедуры.

Способ фиксации административной процедуры является регистрация запрашиваемых документов.

Результатом административной процедуры является получение запрашиваемых документов либо отказ в их предоставлении.

Полученные документы в течение 1 рабочего дня со дня их поступления передаются специалистом, осуществляющим формирование и направление межведомственного запроса специалисту, ответственному за предоставление муниципальной услуги.

Максимальный срок выполнения административной процедуры составляет 15 календарных дней с момента поступления заявления в орган местного самоуправления.

Рассмотрение заявления и представленных документов и принятие решения по подготовке результата предоставления муниципальной услуги

Основанием для начала административной процедуры является формирование полного пакета документов, необходимого для предоставления муниципальной услуги.

В течение 3 рабочих дней со дня получения заявления специалист, ответственный за предоставление муниципальной услуги:

проводит проверку наличия документов, необходимых для принятия решения о предоставлении муниципальной услуги;

проводит проверку представленной документации на предмет выявления оснований для отказа в предоставлении муниципальной услуги, установленных в пункте 2.10. Административного регламента;

в случае выявления в ходе проверки оснований для отказа в предоставлении муниципальной услуги, установленных в пункте 2.10. Административного регламента, подготавливает решение о мотивированном отказе в предоставлении заявителю муниципальной услуги с указанием оснований отказа в предоставлении муниципальной услуги.

в случае не выявления в ходе проверки оснований для отказа в предоставлении муниципальной услуги, установленных в пункте 2.10. Административного регламента, подготавливает решение о подготовке документации по планировке территорий;

обеспечивает согласование и подписание с главой Администрации указанных в подпунктах 3) и 4) проектов документов.

О мотивированном отказе в предоставлении муниципальной услуги, обратившийся в форме, предусмотренной абзацем пятым пункта 3.2 Административного регламента, уведомляется через Единый портал.

Специалист, ответственный за предоставление муниципальной услуги, регистрирует результат предоставления муниципальной услуги в журнале или электронной базе данных.

Результатом административной процедуры является:

подписание главой Администрации решения о подготовке документации по планировке территорий или решения о мотивированном отказе в предоставлении муниципальной услуги.

Способ фиксации результата административной процедуры:

присвоение специалистом, ответственным за прием и регистрацию документов, регистрационного номера решению о подготовке документации по планировке территорий в журнале или электронной базе данных;

регистрация специалистом, ответственным за прием и регистрацию документов, решения о мотивированном отказе в предоставлении муниципальной услуги.

Выдача (направление) заявителю результата предоставления муниципальной услуги или отказа в предоставлении муниципальной услуги

Основанием для начала административной процедуры является присвоение специалистом, ответственным за прием и регистрацию документов, регистрационного номера решению о подготовке документации по планировке территорий или регистрации специалистом, ответственным за прием и регистрацию документов, решения о мотивированном отказе в предоставлении муниципальной услуги в журнале или электронной базе данных.

Специалист, ответственный за прием и регистрацию документов:

уведомляет заявителя о принятом решении по телефону (при наличии номера телефона в заявлении) и выдает ему решение о подготовке документации по планировке территорий либо решение о мотивированном отказе в предоставлении муниципальной услуги под роспись в журнале или электронной базе данных.

В случае отсутствия возможности оперативного вручения заявителю решения о подготовке документации по планировке территорий либо решения о мотивированном отказе в предоставлении муниципальной услуги, документы направляются заявителю в день их подписания почтовым отправление.

В случае обращения заявителя за предоставлением муниципальной услуги в электронном виде, он информируется о принятом решении через Единый портал.

В случае если в качестве способа получения результата, указанного заявителем при обращении за предоставлением муниципальной услуги, выбран МФЦ, документы передаются в МФЦ в срок, предусмотренный Соглашением о взаимодействии, но не позднее рабочего дня, следующего за днем их подписания.

Результатом административной процедуры является:

выдача (направление) заявителю оформленного решения о подготовке документации по планировке территорий;

выдача (направление) решения о мотивированном отказе в предоставлении муниципальной услуги.

Способом фиксации результата административной процедуры является:

роспись заявителя в журнале или электронной базе данных;

внесение специалистом, ответственным за прием и регистрацию документов, записи в журнале или электронной базе данных о направлении соответствующего документа посредством почтового отправления непосредственно заявителю с указанием исходящего номера и даты сопроводительного письма и реквизитов заказного почтового отправления;

роспись специалиста МФЦ, осуществляющего прием документов, на втором экземпляре сопроводительного письма к документу, направляемому в МФЦ для последующей выдачи заявителю.

Максимальный срок выполнения административной процедуры составляет 15 календар-

## ОФИЦИАЛЬНОЕ ОПУБЛИКОВАНИЕ

ных дней.

Формы контроля за исполнением административного регламента предоставления муниципальной услуги

Порядок осуществления текущего контроля за соблюдением и исполнением ответственными должностными лицами положений административного регламента и иных нормативных правовых актов, устанавливающих требования к предоставлению муниципальной услуги, а также принятию ими решений

Контроль за соблюдением и исполнением положений административного регламента и иных нормативных правовых актов, устанавливающих требования к предоставлению муниципальной услуги, и принятием решений специалистами подразделения (далее – текущий контроль) осуществляется главой Администрации посредством анализа действий специалистов подразделения, участвующих в предоставлении муниципальной услуги, и подготовляемых ими в ходе предоставления муниципальной услуги документов, а также согласования таких документов.

Текущий контроль осуществляется постоянно.

Порядок и периодичность осуществления плановых и внеплановых проверок полноты и качества предоставления муниципальной услуги, в том числе порядка и формы контроля за полнотой и качеством предоставления муниципальной услуги

Проверки полноты и качества предоставления муниципальной услуги осуществляются на основании решения главы Администрации.

Проверки могут быть плановыми (осуществляться на основании планов работы органа местного самоуправления) и внеплановыми (в форме рассмотрения жалобы на действия (бездействие) должностных лиц органа местного самоуправления, предоставляющего муниципальную услугу, а также его должностных лиц, муниципальных служащих, ответственных за предоставление муниципальной услуги). При проверке могут рассматриваться все вопросы, связанные с предоставлением муниципальной услуги (комплексные проверки), или отдельные вопросы (тематические проверки).

Периодичность осуществления плановых проверок устанавливается главой Администрации.

При проведении плановых, внеплановых проверок осуществляется контроль полноты и качества предоставления муниципальной услуги. Показатели качества предоставления муниципальной услуги определены пунктом 2.19 Административного регламента.

Проверка полноты и качества предоставления муниципальной услуги проводится должностными лицами, указанными в пункте 4.1 Административного регламента. Результаты проверки оформляются в форме справки, содержащего выводы о наличии или отсутствии недостатков и предложения по их устранению (при наличии недостатков). Справка подписывается главой Администрации.

Ответственность муниципальных служащих органов местного самоуправления и иных должностных лиц за решения и действия (бездействие), принимаемые (осуществляемые) в ходе предоставления муниципальной услуги

По результатам проведенных проверок в случае выявления нарушений соблюдения положений регламента виновные муниципальные служащие и должностные лица органа местного самоуправления несут персональную ответственность за решения и действия (бездействие), принимаемые в ходе предоставления муниципальной услуги в порядке, установленном законодательством.

Персональная ответственность муниципальные служащие и должностные лица органа местного самоуправления закрепляется в должностных регламентах в соответствии с требованиями законодательства Российской Федерации и муниципальными нормативными правовыми актами.

Положения, характеризующие требования к порядку и формам контроля за исполнением муниципальной услуги, в том числе со стороны граждан, их объединений и организаций

Заявители имеют право осуществлять контроль за соблюдением положений Административного регламента, сроков исполнения административных процедур в ходе рассмотрения их заявлений путем получения устной информации (в том числе по телефону) или письменных (в том числе в электронном виде) запросов.

Заявитель вправе получать информацию о порядке предоставления муниципальной услуги, направлять замечания и предложения по улучшению качества предоставления муниципальной услуги, а также оценивать качество предоставления муниципальной услуги.

Досудебный (внесудебный) порядок обжалования решений и действий (бездействия) органа местного самоуправления, предоставляющего муниципальную услугу, а также его должностных лиц, муниципальных служащих

Информация для заявителя о его праве на досудебное (внесудебное) обжалование действий (бездействия) и решений, принятых (осуществляемых) в ходе предоставления муниципальной услуги

В случае нарушения прав заявителей они вправе обжаловать действия (бездействие) органа местного самоуправления, его должностных лиц, муниципальных служащих, а также их решения, принимаемые при предоставлении муниципальной услуги во внесудебном порядке. Заявление об обжаловании подается и рассматривается в соответствии с Федеральным законом «Об организации предоставления государственных и муниципальных услуг», а также Федеральным законом «О порядке рассмотрения обращений граждан Российской Федерации».

Предмет жалобы

Предметом жалобы могут являться действие (бездействие) и (или) решения, осуществляемые (принятые) органом местного самоуправления, предоставляющим муниципальную услугу, а также его должностных лиц, муниципальных служащих, с совершением (принятием) которых не согласен лицо, обратившееся с жалобой.

Заявитель может обратиться с жалобой, в том числе в следующих случаях:

нарушение срока регистрации запроса заявителя о предоставлении муниципальной услуги;  
нарушение срока предоставления муниципальной услуги;  
требование у заявителя документов, не предусмотренных нормативными правовыми актами Российской Федерации и муниципальными нормативными правовыми актами для предоставления муниципальной услуги;

отказ в приеме документов, предоставление которых предусмотрено нормативными правовыми актами Российской Федерации, и муниципальными нормативными правовыми актами для предоставления муниципальной услуги, у заявителя;

отказ в предоставлении муниципальной услуги, если основания отказа не предусмотрены федеральными законами и принятыми в соответствии с ними иными нормативными правовыми актами Российской Федерации и муниципальными нормативными правовыми актами;

затребование с заявителя при предоставлении муниципальной услуги платы, не предусмотренной нормативными правовыми актами;

отказ органа местного самоуправления, предоставляющего муниципальную услугу, должностного лица, муниципального служащего в исправлении допущенных опечаток и ошибок в выданных в результате предоставления муниципальной услуги документах либо нарушение установленного срока таких исправлений, установленного пунктом 2.4. Административного регламента;

нарушение установленных сроков осуществления процедуры, включенной в исчерпывающий перечень процедур в соответствующей сфере строительства, утвержденный постановлением Правительства Российской Федерации от 30 апреля 2014 года № 403 «Об исчерпывающем перечне процедур в сфере жилищного строительства»;

предъявления требования осуществить процедуру, не включенную в исчерпывающий перечень процедур в соответствующей сфере строительства, утвержденный постановлением Правительства Российской Федерации от 30 апреля 2014 года № 403 «Об исчерпывающем перечне процедур в сфере жилищного строительства».

Органы местного самоуправления и должностные лица, которым может быть направлена жалоба

В случае несогласия заявителя с решением или действием (бездействием) органа местного самоуправления, предоставляющего муниципальную услугу, а также его должностного лица, муниципального служащего жалоба подается главе Администрации.

Порядок подачи и рассмотрения жалобы

Жалоба подается в орган местного самоуправления в письменной форме на бумажном носителе или в электронной форме.

Жалоба может быть направлена по почте, через МФЦ, с использованием сети «Интернет», официального сайта органа местного самоуправления, Единого портала, а также может быть принята при личном приеме. При поступлении жалобы МФЦ обеспечивается ее передача в орган местного самоуправления в порядке и сроки, которые установлены Соглашением о взаимодействии, но не позднее следующего рабочего дня со дня поступления жалобы. Жалоба на нарушение порядка предоставления муниципальной услуги МФЦ рассматривается органом местного самоуправления. При этом срок рассмотрения жалобы исчисляется со дня регистрации жалобы в органе местного самоуправления.

Жалоба в соответствии с Федеральным законом «Об организации предоставления государственных и муниципальных услуг» должна содержать:

наименование органа местного самоуправления, его должностного лица, муниципально-

го служащего, решения и действия (бездействия) которых обжалуются;

фамилию, имя, отчество (последнее при наличии), сведения о месте жительства заявителя - физического лица либо наименование заявителя, сведения о месте нахождения заявителя - юридического лица, а также номер (номера) контактного телефона, адрес (адреса) электронной почты (при наличии) и почтовый адрес, по которым должен быть направлен ответ заявителю;

сведения об обжалуемых решениях и действиях (бездействиях) органа местного самоуправления, его должностного лица, муниципального служащего;

доводы, на основании которых заявитель не согласен с решением и действием (бездействием) органа местного самоуправления, его должностного лица, государственного служащего. Заявителем могут быть представлены документы (при наличии), подтверждающие доводы заявителя, либо их копии.

В случае если жалоба подается через представителя заявителя, представляется также документ, подтверждающий полномочия на осуществление действий от имени заявителя. В качестве документа, подтверждающего полномочия на осуществление действий от имени заявителя, может быть представлена:

оформленная в соответствии с законодательством Российской Федерации доверенность (для физических лиц);

оформленная в соответствии с законодательством Российской Федерации доверенность за подписью руководителя заявителя или иного лица, уполномоченного на это в соответствии с законом и учредительными документами (для юридических лиц);

копия решения о назначении или об избрании либо приказа о назначении физического лица на должность, в соответствии с которым такое физическое лицо обладает правом действовать от имени заявителя без доверенности.

В случае подачи жалобы при личном приеме заявитель представляет документ, удостоверяющий его личность, в соответствии с законодательством Российской Федерации.

В электронном виде жалоба может быть подана заявителем посредством:

официального сайта органа местного самоуправления в информационно-телекоммуникационной сети Интернет;

электронной почты. Жалоба направляется на адрес электронной почты органа местного самоуправления в информационно-телекоммуникационной сети Интернет;

Единого портала государственных и муниципальных услуг.

При подаче жалобы в электронном виде документы, указанные в части четвертой настоящего пункта, могут быть представлены в форме электронных документов, подписанных электронной подписью, вид которой предусмотрен законодательством Российской Федерации, при этом документ, удостоверяющий личность заявителя, не требуется.

В случаях, предусмотренных подпунктами «з» и «и» пункта 5.2. Административного регламента жалоба подается и рассматривается в порядке, установленном Федеральным законом от 26 июля 2006 года № 135-ФЗ «О защите конкуренции».

Сроки рассмотрения жалобы

Жалоба, поступившая в орган местного самоуправления, подлежит регистрации не позднее следующего рабочего дня со дня ее поступления. Жалоба подлежит рассмотрению руководителем органа местного самоуправления (лицом его замещающим) в течение 15 рабочих дней со дня ее регистрации, а в случае обжалования отказа органа местного самоуправления в приеме документов у заявителя либо в исправлении допущенных опечаток и ошибок или в случае обжалования заявителем нарушения установленного срока таких исправлений - в течение 5 рабочих дней со дня ее регистрации.

Перечень оснований для приостановления рассмотрения жалобы

Оснований для приостановления рассмотрения жалобы не предусмотрено.

Результат рассмотрения жалобы

По результатам рассмотрения жалобы орган местного самоуправления принимает одно из следующих решений:

удовлетворяет жалобу, в том числе в форме отмены принятого решения, исправления допущенных органом местного самоуправления опечаток и ошибок в выданных в результате предоставления муниципальной услуги документах, возврата заявителю денежных средств, взимание которых не предусмотрено нормативными правовыми актами Российской Федерации, а также в иных формах;

отказывает в удовлетворении жалобы.

В случае признания жалобы подлежащей удовлетворению в ответе заявителю, указанном в части 8 статьи 11.2 Федерального закона «Об организации предоставления государственных и муниципальных услуг» от 19.07.2018 №204-ФЗ, дается информация о действующем, осуществляемых органом, предоставляющим государственную услугу, органом, предоставляющим муниципальную услугу, многофункциональным центром либо организацией, предусмотренной частью 1.1 статьи 16 настоящего Федерального закона, в целях незамедлительного устранения выявленных нарушений при оказании государственной или муниципальной услуги, а также приносятся извинения за доставленные неудобства и указывается информация о дальнейших действиях, которые необходимо совершить заявителю в целях получения государственной или муниципальной услуги.

В случае признания жалобы, не подлежащей удовлетворению в ответе заявителю, указанном в части 8 настоящей статьи, дается аргументированные разъяснения о причинах принятого решения, а также информация о порядке обжалования принятого решения.

В случае установления в ходе или по результатам рассмотрения жалобы признаков состава административного правонарушения или преступления должностное лицо, уполномоченное на рассмотрение жалоб, незамедлительно направляет имеющиеся материалы в органы прокуратуры.

Порядок информирования заявителя о результатах рассмотрения жалобы

Не позднее дня, следующего за днем принятия решения, указанного в пункте 5.12. Административного регламента, заявителю в письменной форме и электронной форме (при наличии соответствующего указания в жалобе) направляется мотивированный ответ о результатах рассмотрения жалобы.

В ответе по результатам рассмотрения жалобы указываются:

наименование органа местного самоуправления, должность, фамилия, имя, отчество (при наличии) должностного лица органа местного самоуправления, принявшего решение по жалобе;

номер, дата, место принятия решения, включая сведения о должностном лице органа местного самоуправления, решение или действие (бездействие) которого обжалуется;

фамилия, имя, отчество (при наличии) или наименование заявителя;

основания для принятия решения по жалобе;

принятое по жалобе решение;

в случае, если жалоба признана обоснованной, - сроки устранения выявленных нарушений, в том числе срок предоставления результата муниципальной услуги;

сведения о порядке обжалования принятого по жалобе решения.

Порядок обжалования решения по жалобе

Заявитель вправе обжаловать решения, принятые по результатам рассмотрения жалобы в судебном порядке в соответствии с законодательством Российской Федерации.

Правом заявителя на получение информации и документов, необходимых для обоснования и рассмотрения жалобы

ОФИЦИАЛЬНОЕ ОПУБЛИКОВАНИЕ

Заявитель имеет право на получение информации и документов, необходимых для обоснования и рассмотрения жалобы, если это не затрагивает права, свободы и законные интересы других лиц, а также при условии, что указанные документы не содержат сведения, составляющие государственную или иную охраняемую законом тайну, за исключением случаев, предусмотренных законодательством Российской Федерации.

Способы информирования заявителей о порядке подачи и рассмотрения жалобы

Информация о порядке подачи и рассмотрения жалобы доводится до заявителя следующими способами:

- посредством информирования при личном обращении (в том числе обращении по телефону) в орган местного самоуправления и в МФЦ;
- посредством информирования при письменном обращении (в том числе обращении в электронной форме) с использованием почтовой связи и электронной почты в орган местного самоуправления и в МФЦ;
- посредством размещения информации на стендах в местах предоставления услуг, на официальном сайте органа местного самоуправления в информационно-телекоммуникационной сети "Интернет", на Едином портале госуслуг.

Приложение №1  
к Административному регламенту  
предоставления муниципальной услуги  
«Подготовка и утверждение документации  
по планировке территории»

В администрацию сельского поселения  
Каменный Брод муниципального района  
Челно-Вершинский Самарской области

от \_\_\_\_\_  
(ФИО гражданина РФ, ИП, ЮЛ – наименование,  
с указанием ОПФ)

«\_\_» \_\_\_\_\_ 20\_\_ г.  
(Серия) (Номер) (Дата выдачи)

\_\_\_\_\_ (кем выдан)

\_\_\_\_\_ (адрес места жительства)

телефон \_\_\_\_\_

Заявление  
о подготовке и утверждении документации по планировке территорий

Прошу предоставить решение о подготовке и утверждении документации по планировке территории расположенной \_\_\_\_\_ (указывается местоположение территории)

Приложение:  
1. \_\_\_\_\_  
2. \_\_\_\_\_

О ходе выполнения муниципальной услуги прошу уведомить по: телефону, почте, электронной почте \_\_\_\_\_ (ненужное зачеркнуть)

«\_\_» \_\_\_\_\_ 20\_\_ г. \_\_\_\_\_ (Ф.И.О. заявителя)

Приложение №2  
к Административному регламенту  
предоставления муниципальной услуги  
«Подготовка и утверждение документации по планировке территории»

Блок-схема  
предоставления муниципальной услуги  
«Подготовка и утверждение документации по планировке территории»

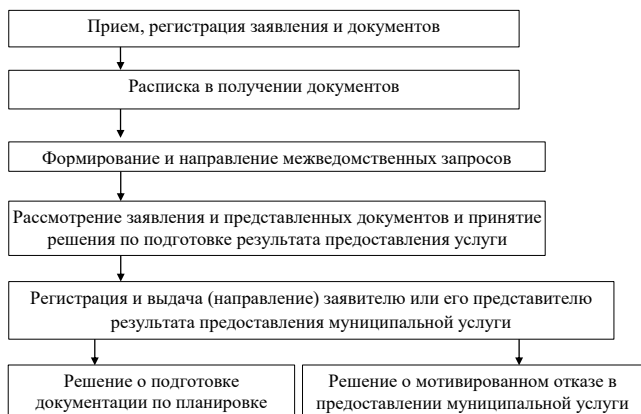

Приложение №3  
к Административному регламенту  
предоставления муниципальной услуги  
«Подготовка и утверждение документации по планировке территории»

В администрацию сельского поселения  
Каменный Брод муниципального района  
Челно-Вершинский Самарской области

от \_\_\_\_\_  
(ФИО гражданина РФ, ИП, ЮЛ – наименование,  
с указанием ОПФ)

«\_\_» \_\_\_\_\_ 20\_\_ г.  
(Серия) (Номер) (Дата выдачи)

\_\_\_\_\_ (кем выдан)

\_\_\_\_\_ (адрес места жительства)

телефон \_\_\_\_\_

Заявление  
об исправлении допущенных ошибок (опечаток) в выданных  
в результате предоставления муниципальной услуги документах

Прошу исправить опечатку (ошибку) допущенную в результате предоставления муниципальной услуги, заключающуюся в \_\_\_\_\_

В соответствии с Федеральным законом от 27 июля 2006 года № 152-ФЗ «О персональных данных» в целях предоставления мне муниципальной услуги, я даю свое согласие на: сбор, систематизацию, накопление, хранение, использование, обновление, изменение, передачу, блокирование, уничтожение указанных сведений с использованием средств автоматизации;

- обработку персональных данных посредством внесения их в электронную базу данных, включения в списки (реестры) и отчетные формы, предусмотренные регламентирующими документами.

Достоверность и полноту сведений, предоставленных в документах, подтверждаю.

Приложение:  
1. \_\_\_\_\_  
2. \_\_\_\_\_

«\_\_» \_\_\_\_\_ 20\_\_ г. \_\_\_\_\_ (Ф.И.О. заявителя)

Приложение №4  
к Административному регламенту  
предоставления муниципальной услуги  
«Подготовка и утверждение документации по планировке территории»

В администрацию сельского поселения  
Каменный Брод муниципального района  
Челно-Вершинский Самарской области

от \_\_\_\_\_  
(ФИО гражданина РФ, ИП, ЮЛ – наименование,  
с указанием ОПФ)

«\_\_» \_\_\_\_\_ 20\_\_ г.  
(Серия) (Номер) (Дата выдачи)

\_\_\_\_\_ (кем выдан)

\_\_\_\_\_ (адрес места жительства)

Заявление  
о выдаче дубликата решения о подготовке и утверждении  
документации по планировке территорий

Прошу выдать дубликат решения о подготовке и утверждении документации по планировке территории на имя: \_\_\_\_\_

\_\_\_\_\_ (ФИО гражданина РФ, ИП, ЮЛ – наименование, с указанием ОПФ)  
в \_\_\_\_\_ связи \_\_\_\_\_ с \_\_\_\_\_

(кратко описывается причина, приведшая к необходимости получения дубликата)

Приложение:  
Контактная информация Заявителя (представителя Заявителя)  
1. Адрес электронной почты: \_\_\_\_\_  
2. Телефон: \_\_\_\_\_

Дубликат решения о подготовке и утверждении документации по планировке территорий, прошу \_\_\_\_\_ (нужное отметить знаком «V» или «X»):

<input type="checkbox"/>	выдать лично
<input type="checkbox"/>	направить почтовым отправлением
<input type="checkbox"/>	направить по электронной почте

\_\_\_\_\_ (дата) \_\_\_\_\_ (подпись) \_\_\_\_\_ (фамилия и инициалы)

## ОФИЦИАЛЬНОЕ ОПУБЛИКОВАНИЕ

Приложение №5  
к Административному регламенту  
предоставления муниципальной услуги  
«Подготовка и утверждение документации  
по планировке территории»

В администрацию сельского поселения  
Каменный Брод муниципального района  
Челно-Вершинский Самарской области

от \_\_\_\_\_  
(ФИО гражданина РФ, ИП, ЮЛ – наименование,  
с указанием ОПФ)

\_\_\_\_\_ 20\_\_ г.  
(Серия) (Номер) (Дата выдачи)

\_\_\_\_\_ (кем выдан)

\_\_\_\_\_ (адрес места жительства)

телефон \_\_\_\_\_

Заявление  
об оставлении запроса без рассмотрения

Прошу(сим) оставить без рассмотрения заявление \_\_\_\_\_  
по причине \_\_\_\_\_  
(кратко описывается причина, приведшая к необходимости оставления заявления без рас-  
смотрения)

Заявитель: \_\_\_\_\_ «\_\_» \_\_\_\_\_ 20\_\_ г.  
(Ф.И.О.) (подпись)

АДМИНИСТРАЦИЯ  
СЕЛЬСКОГО ПОСЕЛЕНИЯ  
КРАСНОЯРИХА  
МУНИЦИПАЛЬНОГО РАЙОНА  
ЧЕЛНО-ВЕРШИНСКИЙ  
САМАРСКОЙ ОБЛАСТИ

## ПОСТАНОВЛЕНИЕ

от 30 декабря 2022 года № 67

Об утверждении административного регламента предоставления муниципальной услуги  
«Подготовка и утверждение документации по планировке территории» на территории сельско-  
го поселения Краснояриха муниципального района Челно-Вершинский Самарской области

В соответствии с Федеральным законом №131-ФЗ от 06.10.2003г. «Об общих принципах  
организации местного самоуправления в Российской Федерации», Федеральным законом №210  
-ФЗ от 27.07.2010г. «Об организации предоставления государственных и муниципальных  
услуг», администрация сельского поселения Краснояриха муниципального района Челно-  
Вершинский Самарской области

## ПОСТАНОВЛЯЕТ:

1. Утвердить Административный регламент предоставления муниципальной услуги  
«Подготовка и утверждение документации по планировке территории» на территории сельско-  
го поселения Краснояриха муниципального района Челно-Вершинский Самарской области  
(Приложение №1 к настоящему постановлению).
2. Опубликовать настоящее постановление в газете «Официальный вестник» и разместить на  
официальном сайте сельского поселения Краснояриха и в сети Интернет.
3. Настоящее постановление вступает в силу со дня его официального опубликования.

Глава сельского поселения Краснояриха

Ф.А. Усманов

Приложение  
к административному регламенту  
администрации сельского поселения Краснояриха  
муниципального района Челно-Вершинский Самарской области  
от 30 декабря 2022 года № 67

Административный регламент  
предоставления муниципальной услуги  
«Подготовка и утверждение документации по планировке территории»

## I. Общие положения

Предмет регулирования Административного регламента  
Административный регламент предоставления муниципальной услуги «Подготовка и утвер-  
ждение документации по планировке территории» (далее – Административный регламент)  
определяет сроки и последовательность действий (административных процедур) администра-  
ции сельского поселения Краснояриха муниципального района Челно-Вершинский Самарской  
области (далее – Администрация), а так же состав, последовательность действий  
(административных процедур), сроки их выполнения, требования к порядку их выполнения,  
порядок и формы контроля за предоставлением муниципальной услуги, порядок обжалования  
заявителями решений и действий (бездействия) органа местного самоуправления, предоставля-  
ющего муниципальную услугу, а также его должностных лиц, муниципальных служащих  
(далее – муниципальная услуга).

Круг заявителей  
Заявителями на предоставление муниципальной услуги (далее – заявитель, заявителя)  
являются физические и юридические лица, заинтересованные в получении решения о подгото-  
вке документации по планировке территорий.

От имени заявителя за предоставлением муниципальной услуги вправе обратиться предста-

витель заявителя, действующий в силу полномочий, основанных на оформленной в уста-  
новленном законодательством Российской Федерации порядке доверенности, на указании  
федерального закона либо на акте уполномоченного на то государственного органа или  
органа местного самоуправления (далее – представитель заявителя).

Требования к порядку информирования о предоставлении муниципальной услуги

Порядок получения информации по вопросам предоставления муниципальной услуги.  
Информацию по вопросам предоставления муниципальной услуги и услуг, которые  
являются необходимыми и обязательными для предоставления муниципальной услуги,  
сведений о ходе предоставления указанных услуг можно получить:

на официальном сайте органа, предоставляющего муниципальную услугу в информаци-  
онно-телекоммуникационной сети «Интернет» (<http://Краснояриха.рф/>) (далее – офици-  
альный сайт Администрации);  
в федеральной государственной информационной системе «Единый портал государ-  
ственных и муниципальных услуг (функций)» (далее – Единый портал);  
на информационных стендах в местах предоставления муниципальной услуги;  
при личном обращении заявителя в администрацию сельского поселения Краснояриха  
муниципального района Челно-Вершинский Самарской области или многофункциональ-  
ный центр;

при обращении в письменной форме, в форме электронного документа;  
по телефону.

При личном обращении заявителя, а также обращении в письменной (электронной)

форме специалист, ответственный за предоставление муниципальной услуги, представля-  
ет заявителю подробную информацию о порядке предоставления муниципальной услуги.

Заявитель имеет право на получение сведений о ходе исполнения муниципальной  
услуги при помощи телефона или посредством личного посещения в соответствии с  
режимом работы Администрации с момента приема документов в дни и часы работы  
органа, предоставляющего муниципальную услугу.

Для получения сведений о ходе исполнения муниципальной услуги заявителем указыва-  
ются (называются) дата и (или) регистрационный номер заявления. Заявителю представ-  
ляются сведения о том, на каком этапе (в процессе выполнения какой административной  
процедуры) исполнения муниципальной услуги находится представленное им заявление.

В случае подачи уведомления в форме электронного документа с использованием  
Единого портала, информирование о ходе предоставления муниципальной услуги осу-  
ществляется путем отображения актуальной информации о текущем состоянии (статусе)  
оказания муниципальной услуги в «Личном кабинете пользователя».

Информация о порядке предоставления муниципальной услуги предоставляется бес-  
платно.

Порядок, форма, место размещения и способы получения справочной информации:

К справочной информации относится:  
место нахождения и графики работы администрации, предоставляющей муниципаль-  
ную услугу, государственных и муниципальных органов и организаций, обращение в  
которые необходимо для получения муниципальной услуги, а также многофункциональ-  
ных центров предоставления государственных и муниципальных услуг;  
справочные телефоны администрации организаций, участвующих в предоставлении  
муниципальной услуги, в том числе номер телефона-автотелефона;  
адреса официального сайта, а также электронной почты и (или) формы обратной связи  
администрации, в сети «Интернет».

Справочная информация размещена:  
на информационном стенде, находящемся в администрации сельского поселения;  
на официальном сайте администрации (<http://Краснояриха.рф/>), в сети «Интернет».

Также справочную информацию можно получить:  
при обращении в письменной форме, в форме электронного документа;  
по телефону.

II. Стандарт предоставления муниципальной услуги  
Полное наименование муниципальной услуги  
Подготовка и утверждение документации по планировке территории.

Наименование органа, предоставляющего муниципальную услугу  
Муниципальная услуга предоставляется администрацией сельского поселения Красно-  
яриха (далее – Администрация).

Организация предоставления муниципальной услуги осуществляется, в том числе в  
электронном виде через Единый портал (при наличии технической возможности), а также  
через МФЦ, в порядке, предусмотренном Соглашением о взаимодействии между МФЦ и  
органом местного самоуправления (далее – Соглашение о взаимодействии).

При предоставлении муниципальной услуги Администрация взаимодействует со следу-  
ющими организациями:

МФЦ;  
иные организации в соответствии с нормативными правовыми актами муниципального  
района.

Место нахождения: 446848 Самарская область, Челно-Вершинский район, с. Красно-  
яриха, ул. Школьная д.2

График работы:  
понедельник – пятница с 08:00 до 16:00.  
Обеденный перерыв: с 12:00 до 13:00.  
Суббота, воскресенье - выходные дни.

Контактные телефоны: 8-(84651)3-62-22

Официальный сайт Администрации сельского поселения» в информационно-  
телекоммуникационной сети «Интернет»: <https://Краснояриха.рф/>

Адрес электронной почты Администрации сельского поселения:  
[sprkasnoyarihaa@mail.ru](mailto:sprkasnoyarihaa@mail.ru) (далее – электронная почта Администрации).

Результат предоставления муниципальной услуги  
Конечным результатом предоставления муниципальной услуги является:  
подготовка и утверждение документации по планировке территории;  
отказ в предоставлении муниципальной услуги.

Срок предоставления муниципальной услуги  
Срок выдачи решения о предоставлении муниципальной услуги или решения о мотиви-  
рованном отказе в предоставлении муниципальной услуги выдается заявителю, не позднее  
чем 20 календарных дней со дня подачи, в соответствии с указанным заявителем при  
подаче заявления на предоставление муниципальной услуги способом получения результа-  
та:

непосредственно в Администрации;  
направляется почтой по адресу, указанному в заявлении;  
направляется для выдачи заявителю в МФЦ, в порядке и сроки, предусмотренные  
Соглашением о взаимодействии.

Решение о мотивированном отказе в предоставлении муниципальной услуги может  
быть обжаловано заявителем в судебном порядке.

В случае предоставления заявителем документов, указанных в пункте 2.6 Админист-  
ративного регламента, через МФЦ срок выдачи (направления) результата предоставления  
услуги заявителю исчисляется со дня передачи МФЦ таких документов в Администрацию.

Внесение исправлений допущенных опечаток и (или) ошибок в выданных в результате  
предоставления муниципальной услуги документах осуществляется в срок не более 5  
календарных дней со дня соответствующего обращения заявителя в Администрацию.

Перечень нормативных правовых актов, регулирующих отношения,  
возникающие в связи с предоставлением муниципальной услуги.

Предоставление муниципальной услуги осуществляется в соответствии с положениями,  
установленными следующими правовыми актами:  
Градостроительным кодексом Российской Федерации;

## ОФИЦИАЛЬНОЕ ОПУБЛИКОВАНИЕ

Земельным кодексом Российской Федерации;  
Федеральным законом от 27.07.2010 N 210-ФЗ "Об организации предоставления государственных и муниципальных услуг";

Федеральным законом от 02.05.2006 № 59-ФЗ «О порядке рассмотрения обращений граждан Российской Федерации»;

Федеральным законом от 6.10.2003 г. № 131-ФЗ «Об общих принципах организации местного самоуправления в Российской Федерации»;

Федеральным законом от 24.11.1995 г. № 181-ФЗ «О социальной защите инвалидов в Российской Федерации».

Исчерпывающий перечень документов, необходимых в соответствии с нормативными правовыми актами для предоставления муниципальной услуги и услуг, которые являются необходимыми и обязательными для предоставления муниципальной услуги, подлежащих представлению заявителем

Для предоставления муниципальной услуги Заявитель представляет в Администрацию следующие документы:

- копия документа, удостоверяющего личность;
- копия договора аренды земельного участка для его комплексного освоения в целях жилищного строительства либо копия договора о развитии застроенной территории (предоставляется лицами, с которыми заключены такие договоры).

Документы, указанные в пункте 2.6. Административного регламента, могут быть представлены заявителем непосредственно в Администрацию, в МФЦ, направлены в электронной форме через Единый портал госуслуг, а также могут направляться по почте. В случаях, предусмотренных законодательством, копии документов, должны быть нотариально заверены.

При направлении заявления и прилагаемых к нему документов в форме электронных документов посредством Единого портала госуслуг указанные заявления и документы заверяются электронной подписью в соответствии с Постановлением Правительства Российской Федерации от 25 июня 2012 года № 634 «О видах электронной подписи, использование которых допускается при обращении за получением государственных и муниципальных услуг». Заявление в электронном виде должно быть заполнено согласно представленной на Едином портале госуслуг форме.

Днем обращения за предоставлением муниципальной услуги считается дата получения документов органом местного самоуправления.

Исчерпывающий перечень документов, необходимых в соответствии с нормативными правовыми актами для предоставления муниципальной услуги, которые находятся в распоряжении государственных органов, органов местного самоуправления и иных органов либо подведомственных государственным органам или органам местного самоуправления организаций, участвующих в предоставлении муниципальных услуг, и которые заявитель вправе представить по собственной инициативе

Документы, необходимые для предоставления муниципальной услуги, которые находятся в распоряжении иных органов, участвующих в предоставлении муниципальной услуги, подлежащие получению по каналам межведомственного взаимодействия и которые заявитель вправе представить самостоятельно не предусмотрены;

Особенности взаимодействия с заявителем при предоставлении муниципальной услуги

Запрещается требовать от заявителя:

- предоставления документов и информации или осуществления действий, предоставление или осуществление которых не предусмотрено нормативными правовыми актами, регулирующими отношения, возникающие в связи с предоставлением муниципальной услуги;
- предоставления документов и информации, в том числе подтверждающих внесение заявителем платы за предоставление государственных и муниципальных услуг, которые находятся в распоряжении органов, предоставляющих государственные услуги, органов, предоставляющих муниципальные услуги, иных государственных органов, органов местного самоуправления либо подведомственных государственным органам или органам местного самоуправления организаций, участвующих в предоставлении предусмотренных частью 1 статьи 1 Федерального закона № 210-ФЗ государственных и муниципальных услуг, в соответствии с нормативными правовыми актами Российской Федерации, нормативными правовыми актами субъектов Российской Федерации, муниципальными правовыми актами, за исключением документов, включенных в определенной частью 6 статьи 7 Федерального закона № 210-ФЗ перечень документов. Заявитель вправе представить указанные документы и информацию в органы, предоставляющие государственные услуги, и органы, предоставляющие муниципальные услуги, по собственной инициативе.

осуществления действий, в том числе согласований, необходимых для получения муниципальных услуг и связанных с обращением в иные государственные органы, органы местного самоуправления, организации, за исключением получения услуг, включенных в перечень услуг, которые являются необходимыми и обязательными для предоставления муниципальных услуг.

Исчерпывающий перечень оснований для отказа в приеме документов, необходимых для предоставления муниципальной услуги

Основания для отказа в приеме документов, необходимых для предоставления муниципальной услуги, законодательством не предусмотрены.

Исчерпывающий перечень оснований для отказа или приостановления предоставления муниципальной услуги

Основаниями для отказа в предоставлении муниципальной услуги или приостановления предоставления муниципальной услуги являются:

- недоверенность предоставленных сведений;
- тексты документов написаны неразборчиво, без указания фамилий, имени и отчества (при наличии), подписи заявителя, адреса его места жительства или написаны не полностью, в документах есть подчистки, приписки, зачеркнутые слова и иные не оговоренные исправления, разночтения в предоставленных документах;
- представление документов лицом не уполномоченным представлять интересы заявителя.

Непредставление (несвоевременное представление) по межведомственному запросу документов и информации, указанных в пункте 2.7. Административного регламента, не может являться основанием для отказа в предоставлении заявителю муниципальной услуги.

На любой стадии административных процедур до принятия решения о подготовке документации по планировке территорий предоставление муниципальной услуги может быть прекращено по добровольному волеизъявлению заявителя на основании его письменного заявления.

Перечень услуг, которые являются необходимыми и обязательными для предоставления муниципальной услуги, в том числе сведения о документе (документах), выдаваемом (выдаваемым) организациями, участвующими в предоставлении муниципальной услуги

Услуг, которые являются необходимыми и обязательными для предоставления муниципальной услуги, не предусмотрено.

Порядок, размер и основания взимания государственной пошлины или иной платы, взимаемой за предоставление муниципальной услуги

Муниципальная услуга предоставляется бесплатно.

Порядок, размер и основания взимания платы за предоставление услуг, которые являются необходимыми и обязательными для предоставления муниципальной услуги

Услуг, которые являются необходимыми и обязательными для предоставления муниципальной услуги, не предусмотрено.

Максимальный срок ожидания в очереди при подаче запроса о предоставлении муниципальной услуги и при получении результата предоставления муниципальной услуги

Максимальный срок ожидания в очереди при подаче документов для предоставления муниципальной услуги и при получении результата предоставления муниципальной услуги в случае личного обращения заявителя в орган местного самоуправления не превышает 15 минут.

Срок и порядок регистрации запроса заявителя о предоставлении муниципальной услуги

Заявление о предоставлении муниципальной услуги регистрируется в течение трех календарных дней с момента поступления в Администрацию.

Информация о поступлении заявления заносится в журнал регистрации заявлений (электронную базу данных), и включает в себя сведения о дате, регистрационном номере,

Ф.И.О. заявителя. На заявлении проставляется штамп, в котором указывается входящий номер и дата регистрации.

Требования к местам предоставления муниципальной услуги

Помещения органа местного самоуправления, структурного подразделения, в которых предоставляется муниципальная услуга, должны соответствовать Санитарно-эпидемиологическим правилам и нормативам, а также требованиям законодательства Российской Федерации о социальной защите инвалидов.

Помещения оснащаются:

- противопожарной системой и средствами пожаротушения;
- системой оповещения о возникновении чрезвычайной ситуации;
- системой охранной сигнализации;
- средствами оказания первой медицинской помощи;
- туалетными комнатами для посетителей.

Входы в туалетные комнаты оснащаются условными обозначениями и, при необходимости, разъясняющими надписями.

Непосредственно в здании Администрации, размещается схема расположения структурных подразделений с номерами кабинетов, а также график работы специалистов.

Для ожидания приема заявителем отводится специальное место, оборудованное стульями, столами (стойками) для возможности оформления документов, информационными стендами.

На стенде размещается следующая информация:

- полное наименование и месторасположение органа местного самоуправления, структурного подразделения, телефоны, график работы, фамилии, имена, отчества специалистов;
- основные положения законодательства, касающиеся порядка предоставления муниципальной услуги;
- перечень и формы документов, необходимых для предоставления муниципальной услуги;
- перечень оснований для отказа в предоставлении муниципальной услуги;
- порядок обжалования действий (бездействия) органа местного самоуправления, предоставляющего муниципальную услугу, а также его должностных лиц, муниципальных служащих;
- перечень МФЦ (с указанием контактной информации), через которые может быть подано заявление.

Для инвалидов должен быть обеспечен беспрепятственный доступ в помещения предоставления муниципальной услуги. Входы в помещения органа местного самоуправления, структурные подразделения, в которых предоставляется муниципальная услуга, посетителям с животными (кроме собаки-проводника), в том числе с птицей, запрещается.

Требования к обеспечению доступности муниципальной услуги для инвалидов включают:

- оказание инвалидам помощи, необходимой для получения в доступной для них форме информации о правилах предоставления муниципальной услуги, в том числе об оформлении необходимых для получения муниципальной услуги документов, о совершении ими других необходимых для получения муниципальной услуги действий;
- предоставление инвалидам по слуху, при необходимости, услуги с использованием русского жестового языка, включая обеспечение допуска на объект сурдопереводчика, риффосурдопереводчика;
- оказание работниками органа местного самоуправления, структурного подразделения, предоставляющих услуги, иной необходимой инвалидам помощи в преодолении барьеров, мешающих получению ими услуги наравне с другими лицами;
- наличие копий документов, объявлений, инструкций о порядке предоставления муниципальной услуги (в том числе, на информационном стенде), выполненных рельефно-точечным шрифтом Брайля и на контрастном фоне, а также аудиокоонтра в регистратуре.

Показатели доступности и качества муниципальной услуги

Показателями доступности предоставления муниципальной услуги являются:

- количество взаимодействий заявителя с должностными лицами при предоставлении муниципальной услуги и их продолжительность;
- наличие полной и понятной информации о месте, порядке и сроках предоставления муниципальной услуги на информационных стендах органа местного самоуправления, в информационно-телекоммуникационных сетях общего пользования (в том числе в сети «Интернет»), средствах массовой информации, информационных материалах, размещенных в местах предоставления муниципальной услуги;
- наличие возможности получения муниципальной услуги в электронном виде и через МФЦ;
- обеспечение условий доступности для инвалидов предоставляемой услуги.

Качество предоставления муниципальной услуги характеризуется отсутствием:

- превышения максимально допустимого времени ожидания в очереди (15 минут) при приеме документов от заявителей и выдаче результата муниципальной услуги;
- жалоб на решения и действия (бездействия) органа местного самоуправления, предоставляющего муниципальную услугу, а также его должностных лиц, муниципальных служащих;
- жалоб на некорректное, невнимательное отношение должностных лиц, муниципальных служащих органа местного самоуправления к заявителем;
- нарушений сроков предоставления муниципальной услуги и выполнения административных процедур.

Иные требования, в том числе учитывающие особенности предоставления государственных и муниципальных услуг в МФЦ и особенности предоставления государственных и муниципальных услуг в электронной форме

При предоставлении муниципальной услуги в электронной форме для заявителей обеспечиваются:

- возможность получения информации о предоставляемой муниципальной услуге в сети Интернет, в том числе на официальном сайте органа местного самоуправления, на Едином портале госуслуг;
- возможность получения и копирования формы заявления, необходимой для получения муниципальной услуги в электронной форме в сети Интернет, в том числе на официальном сайте органа местного самоуправления, на Едином портале госуслуг;
- возможность направления заявления в электронной форме с использованием Единого портала госуслуг;
- возможность осуществления с использованием Единого портала госуслуг мониторинга хода предоставления муниципальной услуги через «Личный кабинет пользователя».

В случае обращения заявителя через Единый портал госуслуг по желанию заявителя обеспечивается возможность информирования о ходе предоставления услуги и направлении сведений о принятом органом местного самоуправления решении о предоставлении (отказе в предоставлении) муниципальной услуги по указанному в обращении адресу электронной почты.

В случае обращения заявителя в МФЦ, документы на предоставление муниципальной услуги направляются в орган местного самоуправления в порядке, предусмотренном Соглашением о взаимодействии

При наличии технической возможности муниципальная услуга может быть предоставлена через МФЦ с учетом принципа экстерриториальности, в соответствии с которым заявитель вправе выбрать для обращения за получением муниципальной услуги любой МФЦ, расположенный на территории Самарской области. Порядок предоставления муниципальной услуги через МФЦ с учетом принципа экстерриториальности определяется Соглашением о взаимодействии.

При представлении заявления в электронной форме представителем заявителя, действующим на основании доверенности, доверенность должна быть представлена в форме электронного документа.

Документы, являющиеся результатом предоставления муниципальной услуги, в виде электронного документа направляются заявителю через Единый портал государственных и муниципальных услуг (функций).

## ОФИЦИАЛЬНОЕ ОПУБЛИКОВАНИЕ

При предоставлении муниципальной услуги в электронной форме с использованием Единого портала государственных и муниципальных услуг (функций) могут осуществляться:

предоставление в установленном порядке информации заявителям и обеспечение доступа заявителей к сведениям о муниципальных услугах;

подача запроса о предоставлении муниципальной услуги и иных документов, необходимых для предоставления муниципальной услуги, в том числе документов и информации, электронные образцы которых ранее были заверены в соответствии с пунктом 7.2 части 1 статьи 16 Федерального закона от 27 июля 2010 года № 210-ФЗ «Об организации предоставления государственных и муниципальных услуг», и прием таких запроса о предоставлении муниципальной услуги и документов органом, предоставляющим муниципальную услугу, либо подведомственной органу местного самоуправления организацией, участвующей в предоставлении муниципальной услуги, с использованием информационно-технологической и коммуникационной инфраструктуры, в том числе единого портала государственных и муниципальных услуг;

получение заявителем сведений о ходе выполнения запроса о предоставлении муниципальной услуги;

взаимодействие органов, предоставляющих муниципальные услуги, иных органов местного самоуправления, организаций, участвующих в предоставлении предусмотренных частью 1 статьи 1 Федерального закона от 27 июля 2010 года № 210-ФЗ «Об организации предоставления государственных и муниципальных услуг»;

получение заявителем результата предоставления муниципальной услуги, если иное не установлено федеральным законом;

иные действия, необходимые для предоставления муниципальной услуги.

В случае подачи заявления и документов в электронной форме с использованием Единого портала государственных и муниципальных услуг (функций) отказ в приеме документов, подписанный уполномоченным должностным лицом в установленном порядке с использованием электронной подписи, направляется заявителю через личный кабинет.

Исчерпывающий перечень оснований отставания запроса о предоставлении муниципальной услуги без рассмотрения:

заявление о предоставлении муниципальной услуги не поддается прочтению либо не содержит сведений о заявителе, сведений об адресе заявителя или иным образом не позволяет идентифицировать заявителя. В случае, если заявление не поддается прочтению, но содержит при этом сведения о фамилии и почтовом адресе физического лица, обратившегося с заявлением, руководитель или заместитель руководителя органа, предоставляющего муниципальную услугу, дает поручение исполнителю в 3-дневный срок сообщить данному физическому лицу о принятом решении;

заявление о предоставлении муниципальной услуги содержит нецензурные, оскорбительные выражения или угрозы. В указанном случае руководитель или заместитель руководителя органа, предоставляющего муниципальную услугу, дает поручение исполнителю в 3-дневный срок сообщить заявителю о недопустимости злоупотребления правом;

заявление о предоставлении муниципальной услуги содержит вопрос, на который заявителю ранее многократно давались письменные ответы по существу в связи с ранее направляемыми в орган, предоставляющий муниципальную услугу, обращениями, и при этом в очередном обращении не приводятся новые доводы или обстоятельства. В указанном случае руководитель или заместитель руководителя органа, предоставляющего муниципальную услугу, дает поручение исполнителю в 3-дневный срок сообщить заявителю о обоснованности очередного обращения и прекращении переписки с заявителем по данному вопросу.

В случае выявления опечаток и ошибок заявитель вправе обратиться в Администрацию с заявлением, согласно приложению №3 к настоящему Административному регламенту об исправлении допущенных опечаток. В заявлении об исправлении опечаток и ошибок в обязательном порядке указываются:

наименование администрации, в которую подается заявление об исправлении опечаток;

вид, дата, номер выдачи (регистрации) документа, выданного в результате предоставления муниципальной услуги;

для юридических лиц – название, организационно-правовая форма, ИНН, ОГРН, адрес места нахождения, фактический адрес нахождения (при наличии), адрес электронной почты (при наличии), номер контактного телефона;

для индивидуальных предпринимателей – фамилия, имя, отчество (при наличии), ИНН, ОГРН, данные основного документа, удостоверяющего личность, адрес места нахождения, фактический адрес нахождения (при наличии), адрес электронной почты (при наличии), номер контактного телефона;

для физических лиц – фамилия, имя, отчество (при наличии), адрес места жительства (места пребывания), адрес электронной почты (при наличии), номер контактного телефона, данные основного документа, удостоверяющего личность.

реквизиты документа (-ов), обосновывающих доводы заявителя о наличии опечатки, а также содержащих правительные сведения.

К заявлению должен быть приложен оригинал документа, выданного по результатам предоставления муниципальной услуги.

В случае если от имени заявителя действует лицо, являющееся его представителем в соответствии с законодательством Российской Федерации, также представляется документ, удостоверяющий личность представителя, и документ, подтверждающий соответствующие полномочия.

Заявление об исправлении опечаток и ошибок представляются в соответствии с пунктом 3.2 Административного регламента.

Основаниями для отказа в приеме заявления об исправлении опечаток и ошибок являются: представленные документы по составу и содержанию не соответствуют требованиям настоящего административного регламента;

заявитель не является получателем муниципальной услуги.

Отказ в приеме заявления об исправлении опечаток и ошибок по иным основаниям не допускается.

Заявитель имеет право повторно обратиться с заявлением об исправлении опечаток и ошибок после устранения оснований для отказа в исправлении опечаток.

Основаниями для отказа в исправлении опечаток и ошибок являются: отсутствие несоответствия между содержанием документа, выданного по результатам предоставления муниципальной услуги, и содержанием документов, представленных заявителем самостоятельно и (или) по собственной инициативе, а также находящихся в распоряжении Администрации и (или) запрошенных в рамках межведомственного информационного взаимодействия при предоставлении заявителю муниципальной услуги;

документы, представленные заявителем не представлялись ранее заявителем при подаче заявления о предоставлении муниципальной услуги, противоречат данным, находящимся в распоряжении администрации и (или) запрошенных в рамках межведомственного информационного взаимодействия при предоставлении заявителю муниципальной услуги.

Заявление об исправлении опечаток и ошибок регистрируется администрацией в течение 1 рабочего дня с момента получения заявления об исправлении опечаток и ошибок, и документов, приложенных к нему.

Заявление об исправлении опечаток и ошибок рассматривается на предмет соответствия требованиям, предусмотренным настоящим административным регламентом.

Результатом рассмотрения заявления об исправлении опечаток и ошибок являются: в случае отсутствия оснований для отказа в исправлении опечаток и ошибок, принимается решение об исправлении опечаток и ошибок;

в случае наличия хотя бы одного из оснований для отказа в исправлении опечаток, принимается решение об отсутствии необходимости исправления опечаток и ошибок.

В случае принятия решения об отсутствии необходимости исправления опечаток и ошибок оформляется письмо об отсутствии необходимости исправления опечаток и ошибок с указанием причин отсутствия необходимости.

Результатом исправления опечаток и ошибок является подготовленный в 2-х экземплярах документ о предоставлении муниципальной услуги.

При исправлении опечаток и ошибок не допускается: изменение содержания документов, являющихся результатом предоставления муниципальной услуги;

внесение новой информации, сведений из вновь полученных документов, которые не были представлены при подаче заявления о предоставлении муниципальной услуги.

Документы, направляются заявителю по почте или вручаются лично.

Заявитель вправе обратиться в Администрацию с заявлением, согласно приложению №4 к

настоящему Административному регламенту о выдаче дубликата решения. В заявлении о выдаче дубликата документа, выданного по результатам предоставления муниципальной услуги указывается:

наименование администрации, в которую подается заявление;

вид, дата, номер выдачи (регистрации) документа, выданного в результате предоставления муниципальной услуги;

для юридических лиц – название, организационно-правовая форма, ИНН, ОГРН, адрес места нахождения, фактический адрес нахождения (при наличии), адрес электронной почты (при наличии), номер контактного телефона;

для индивидуальных предпринимателей – фамилия, имя, отчество (при наличии), ИНН, ОГРН, данные основного документа, удостоверяющего личность, адрес места нахождения, фактический адрес нахождения (при наличии), адрес электронной почты (при наличии), номер контактного телефона;

для физических лиц – фамилия, имя, отчество (при наличии), адрес места жительства (места пребывания), адрес электронной почты (при наличии), номер контактного телефона, данные основного документа, удостоверяющего личность.

Заявление о выдаче дубликата документа, выданного по результатам предоставления муниципальной услуги представляются в соответствии с пунктом 3.2 Административного регламента

Основаниями для отказа в приеме к рассмотрению документов для выдачи дубликата документа являются:

представленные документы по составу и содержанию не соответствуют требованиям настоящего административного регламента;

заявитель не является получателем муниципальной услуги.

Заявление о выдаче дубликата документа регистрируется Администрацией в течение 1 рабочего дня с момента получения заявления.

Результатом рассмотрения заявления о выдаче дубликата являются: в случае отсутствия оснований для отказа в выдаче дубликата, принимает решение о выдаче дубликата документа;

в случае наличия хотя бы одного из оснований для отказа в выдаче дубликата, принимает решение об отсутствии необходимости выдачи дубликата.

В случае принятия решения об отсутствии необходимости в выдаче дубликата оформляется письмо об отсутствии необходимости выдачи дубликата документа с указанием причин отсутствия необходимости.

Результатом выдачи дубликата документа является подготовленный экземпляр документа о предоставлении муниципальной услуги.

При выдаче дубликата документа не допускается: изменение содержания документов, являющихся результатом предоставления муниципальной услуги;

внесение новой информации, сведений из вновь полученных документов, которые не были представлены при подаче заявления о предоставлении муниципальной услуги.

Дубликат документа направляется заявителю по почте или вручается лично.

Муниципальная услуга предоставляется в «МФЦ» по Соглашению. Иные требования для предоставления муниципальной услуги через «МФЦ» отсутствуют. Запись на прием в «МФЦ» для подачи запроса возможна по телефону - 8(84651) 2-30-02, в терминале электронной очереди в «МФЦ», лично при обращении в «МФЦ» у администратора зала.

Состав, последовательность и сроки выполнения административных процедур, требования к порядку их выполнения

Исчерпывающий перечень административных процедур

Предоставление муниципальной услуги включает в себя следующие административные процедуры:

прием, регистрация заявления и документов;

формирование и направление межведомственных запросов в органы власти (организации), участвующие в предоставлении услуги;

рассмотрение заявления и представленных документов и принятие решения по подготовке результата предоставления муниципальной услуги;

выдача (направление) заявителю результата предоставления муниципальной услуги или отказа в предоставлении муниципальной услуги.

Последовательность административных процедур при предоставлении муниципальной услуги указана в блок-схеме в приложении №2 Административного регламента.

Прием и регистрация заявления и документов, необходимых для предоставления муниципальной услуги

Основанием для начала административной процедуры является поступление в Администрацию заявления с приложением документов, предусмотренных пунктом 2.6 Административного регламента, одним из следующих способов:

посредством личного обращения заявителя (представителя заявителя) в Администрацию;

посредством личного обращения заявителя (представителя заявителя) в МФЦ;

посредством почтового отправления;

посредством направления в электронном виде через Единый портал.

Заявление и прилагаемые к нему документы подлежат регистрации специалистом, ответственным за прием и регистрацию документов.

Специалист, ответственный за прием и регистрацию документов, несет персональную ответственность за правильность выполнения процедуры по приему документов с учетом их конфиденциальности.

Специалист, ответственный за прием и регистрацию документов, регистрирует заявление и выдает (направляет) заявителю расписку в получении документов с указанием их перечня и даты получения.

Если заявление и документы, указанные в пунктах 2.6 и 2.7 Административного регламента, представляются заявителем (представителем заявителя) в Администрацию лично, специалист, ответственный за прием и регистрацию документов выдает заявителю (представителю заявителя) расписку в получении документов с указанием их перечня и даты получения. Расписка выдается заявителю (представителю заявителя) в день поступления в Администрацию таких документов.

В случае если заявление и документы, указанные в пунктах 2.6 и 2.7 Административного регламента, представлены в Администрацию посредством почтового отправления, расписка направляется Администрацией по указанному в заявлении почтовому адресу в течение рабочего дня, следующего за днем поступления в Администрацию документов.

Получение заявления и документов, указанных в пунктах 2.6 и 2.7 Административного регламента, представленных в форме электронных документов, подтверждается путем направления заявителю (представителю заявителя) сообщения о получении заявления и документов с указанием входящего регистрационного номера заявления, даты получения уполномоченным органом заявления и документов, а также перечень наименований файлов, представленных в форме электронных документов, с указанием их объема. Сообщение направляется по указанному в заявлении адресу электронной почты или в личный кабинет заявителя (представителя заявителя) на Едином портале, в случае предоставления заявления и документов через Единый портал. Сообщение направляется не позднее рабочего дня, следующего за днем поступления заявления в Администрацию.

Результатом административной процедуры является регистрация поступивших заявления и документов и выдача (направление) заявителю расписки в получении документов.

Способ фиксации результата административной процедуры: привнесение специалистом, ответственным за прием и регистрацию документов, регистрационного номера принятому заявлению.

Максимальный срок приема и регистрации осуществляется в течение одного рабочего дня после поступления заявления и приложенных документов в Администрацию.

Формирование и направление межведомственных запросов в органы власти (организации), участвующие в предоставлении услуги

Основанием для начала административной процедуры является поступление документов на рассмотрение специалистом, ответственным за предоставление муниципальной услуги.

## ОФИЦИАЛЬНОЕ ОПУБЛИКОВАНИЕ

В случае если заявителем по собственной инициативе не представлены документы, указанные в пункте 2.7. Административного регламента, специалист обеспечивает направление необходимых межведомственных запросов.

В случае если заявителем представлены все документы, указанные в пункте 2.7. Административного регламента, специалист приступает к исполнению следующей административной процедуры.

Направление межведомственного запроса осуществляется специалистом подразделения, уполномоченным направлять запросы в электронной форме посредством единой системы межведомственного электронного взаимодействия и подключенных к ней региональных систем межведомственного электронного взаимодействия.

Направление межведомственного запроса в бумажном виде допускается только в случае невозможности направления межведомственных запросов в электронной форме в связи с подтвержденной технической недоступностью или неработоспособностью веб-сервисов органов, предоставляющих муниципальные услуги.

Направление межведомственного запроса допускается только в целях, связанных с предоставлением муниципальной услуги.

Состав электронного межведомственного запроса определяется правилами использования системы межведомственного электронного взаимодействия и подключаемых к ней региональных систем межведомственного электронного взаимодействия, утвержденными Постановлением Правительства Российской Федерации от 8 сентября 2010 года № 697 «О единой системе межведомственного электронного взаимодействия», а также утвержденной технологической картой межведомственного взаимодействия муниципальной услуги.

Срок подготовки и направления межведомственного запроса – 1 рабочий день со дня регистрации заявления и документов заявителя.

Специалист, осуществляющий формирование и направление межведомственного запроса, несет персональную ответственность за правильность выполнения административной процедуры.

Способ фиксации административной процедуры является регистрация запрашиваемых документов.

Результатом административной процедуры является получение запрашиваемых документов либо отказ в их предоставлении.

Полученные документы в течение 1 рабочего дня со дня их поступления передаются специалисту, осуществляющим формирование и направление межведомственного запроса специалисту, ответственному за предоставление муниципальной услуги.

Максимальный срок выполнения административной процедуры составляет 15 календарных дней с момента поступления заявления в орган местного самоуправления.

Рассмотрение заявления и представленных документов и принятие решения по подготовке результата предоставления муниципальной услуги

Основанием для начала административной процедуры является формирование полного пакета документов, необходимого для предоставления муниципальной услуги.

В течение 3 рабочих дней со дня получения заявления специалист, ответственный за предоставление муниципальной услуги:

проводит проверку наличия документов, необходимых для принятия решения о предоставлении муниципальной услуги;

проводит проверку представленной документации на предмет выявления оснований для отказа в предоставлении муниципальной услуги, установленных в пункте 2.10. Административного регламента;

в случае выявления в ходе проверки оснований для предоставления муниципальной услуги, установленных в пункте 2.10. Административного регламента, подготавливает решение о мотивированном отказе в предоставлении заявителю муниципальной услуги с указанием оснований отказа в предоставлении муниципальной услуги.

в случае не выявления в ходе проверки оснований для отказа в предоставлении муниципальной услуги, установленных в пункте 2.10. Административного регламента, подготавливает решение о подготовке документации по планировке территорий;

обеспечивает согласование и подписание с главой Администрации указанных в подпункте 3) и 4) проектов документов.

О мотивированном отказе в предоставлении муниципальной услуги, обратившийся в форме, предусмотренной абзацем пятым пункта 3.2 Административного регламента, уведомляется через Единый портал.

Специалист, ответственный за предоставление муниципальной услуги, регистрирует результат предоставления муниципальной услуги в журнале или электронной базе данных.

Результатом административной процедуры является: подписание главой Администрации решения о подготовке документации по планировке территорий или решения о мотивированном отказе в предоставлении муниципальной услуги.

Способ фиксации результата административной процедуры: присвоение специалистом, ответственным за прием и регистрацию документов, регистрационного номера решению о подготовке документации по планировке территорий в журнале или электронной базе данных;

регистрация специалистом, ответственным за прием и регистрацию документов, решения о мотивированном отказе в предоставлении муниципальной услуги.

Выдача (направление) заявителю результата предоставления муниципальной услуги или отказа в предоставлении муниципальной услуги

Основанием для начала административной процедуры является присвоение специалистом, ответственным за прием и регистрацию документов, регистрационного номера решению о подготовке документации по планировке территорий или регистрации специалистом, ответственным за прием и регистрацию документов, решения о мотивированном отказе в предоставлении муниципальной услуги в журнале или электронной базе данных.

Специалист, ответственный за прием и регистрацию документов:

уведомляет заявителя о принятом решении по телефону (при наличии номера телефона в заявлении) и выдает ему решение о подготовке документации по планировке территорий либо решение о мотивированном отказе в предоставлении муниципальной услуги под роспись в журнале или электронной базе данных.

В случае отсутствия возможности оперативного вручения заявителю решения о подготовке документации по планировке территорий либо решения о мотивированном отказе в предоставлении муниципальной услуги, документы направляются заявителю в день их подписания почтовым отправлением.

В случае обращения заявителя за предоставлением муниципальной услуги в электронном виде, он информируется о принятом решении через Единый портал.

В случае если в качестве способа получения результата, указанного заявителем при обращении за предоставлением муниципальной услуги, выбран МФЦ, документы передаются в МФЦ в срок, предусмотренный Соглашением о взаимодействии, но не позднее рабочего дня, следующего за днем их подписания.

Результатом административной процедуры является:

выдача (направление) заявителю оформленного решения о подготовке документации по планировке территорий;

выдача (направление) решения о мотивированном отказе в предоставлении муниципальной услуги.

Способом фиксации результата административной процедуры являются:

роспись заявителя в журнале или электронной базе данных;

внесение специалистом, ответственным за прием и регистрацию документов, записи в журнале или электронной базе данных о направлении соответствующего документа посредством почтового отправления непосредственно заявителю с указанием исходящего номера и даты сопроводительного письма и реквизитов заказного почтового отправления;

роспись специалиста МФЦ, осуществляющего прием документов, на втором экземпляре сопроводительного письма к документу, направляемому в МФЦ для последующей выдачи заявителю.

Максимальный срок выполнения административной процедуры составляет 15 календарных дней.

Формы контроля за исполнением административного регламента предоставления муниципальной услуги

Порядок осуществления текущего контроля за соблюдением и исполнением ответственными

должностными лицами положений административного регламента и иных нормативных правовых актов, устанавливающих требования к предоставлению муниципальной услуги, а также приняты ими решений

Контроль за соблюдением и исполнением положений административного регламента и иных нормативных правовых актов, устанавливающих требования к предоставлению муниципальной услуги, и принятием решений специалистами подразделения (далее – текущий контроль) осуществляется главой Администрации посредством анализа действий специалистов подразделения, участвующих в предоставлении муниципальной услуги, и подготавливаемых ими в ходе предоставления муниципальной услуги документов, а также согласования таких документов.

Текущий контроль осуществляется постоянно. Порядок и периодичность осуществления плановых и внеплановых проверок полноты и качества предоставления муниципальной услуги, в том числе порядок и формы контроля за полнотой и качеством предоставления муниципальной услуги

Проверки полноты и качества предоставления муниципальной услуги осуществляются на основании решения главы Администрации.

Проверки могут быть плановыми (осуществляются на основании планов работы органа местного самоуправления) и внеплановыми (в форме рассмотрения жалобы на действия (бездействие) должностных лиц органа местного самоуправления, предоставляющего муниципальную услугу, а также его должностных лиц, муниципальных служащих, ответственных за предоставление муниципальной услуги). При проверке могут рассматриваться все вопросы, связанные с предоставлением муниципальной услуги (комплексные проверки), или отдельные вопросы (тематические проверки).

Периодичность осуществления плановых проверок устанавливается главой Администрации.

При проведении плановых, внеплановых проверок осуществляется контроль полноты и качества предоставления муниципальной услуги. Показатели качества предоставления муниципальной услуги определены пунктом 2.19 Административного регламента.

Проверка полноты и качества предоставления муниципальной услуги проводится должностными лицами, указанными в пункте 4.1 Административного регламента. Результаты проверки оформляются в форме справки, содержащей выводы о наличии или отсутствии недостатков и предложения по их устранению (при наличии недостатков). Справка подписывается главой Администрации.

Ответственность муниципальных служащих органов местного самоуправления и иных должностных лиц за решения и действия (бездействия), принимаемые (осуществляемые) в ходе предоставления муниципальной услуги

По результатам проведенных проверок в случае выявления нарушений соблюдения положений регламента виновные муниципальные служащие и должностные лица органа местного самоуправления несут персональную ответственность за решения и действия (бездействия), принимаемые в ходе предоставления муниципальной услуги в порядке, установленном законодательством.

Персональная ответственность муниципальных служащих и должностные лица органа местного самоуправления закрепляется в должностных регламентах в соответствии с требованиями законодательства Российской Федерации и муниципальными нормативными правовыми актами.

Положения, характеризующие требования к порядку и формам контроля за предоставлением муниципальной услуги, в том числе со стороны граждан, их объединений и организаций

Заявители имеют право осуществлять контроль за соблюдением положений Административного регламента, сроков исполнения административных процедур в ходе рассмотрения их заявлений путем получения устной информации (в том числе по телефону) или письменных (в том числе в электронном виде) запросов.

Заявитель вправе получать информацию о порядке предоставления муниципальной услуги, направлять замечания и предложения по улучшению качества предоставления муниципальной услуги, а также оценивать качество предоставления муниципальной услуги.

Досудебный (внесудебный) порядок обжалования решений и действий (бездействия) органа местного самоуправления, предоставляющего муниципальную услугу, а также его должностных лиц, муниципальных служащих

Информация для заявителя о его праве на досудебное (внесудебное) обжалование действий (бездействия) и решений, принятых (осуществляемых) в ходе предоставления муниципальной услуги

В случае нарушения прав заявителя он вправе обжаловать действия (бездействие) органа местного самоуправления, его должностных лиц, муниципальных служащих, а также их решения, принимаемые при предоставлении муниципальной услуги во внесудебном порядке. Заявление об обжаловании подается и рассматривается в соответствии с Федеральным законом «Об организации предоставления государственных и муниципальных услуг», а также Федеральным законом «О порядке рассмотрения обращений граждан Российской Федерации».

Предмет жалобы

Предметом жалобы могут являться действие (бездействие) и (или) решения, осуществляемые (принятые) органом местного самоуправления, предоставляющим муниципальную услугу, а также его должностных лиц, муниципальных служащих, с совершением (принятием) которых не согласен лицо, обратившееся с жалобой.

Заявитель может обратиться с жалобой, в том числе в следующих случаях:

нарушение срока регистрации запроса заявителя о предоставлении муниципальной услуги;

нарушение срока предоставления муниципальной услуги;

требование у заявителя документов, не предусмотренных нормативными правовыми актами Российской Федерации и муниципальными нормативными правовыми актами для предоставления муниципальной услуги;

отказ в приеме документов, предоставление которых предусмотрено нормативными правовыми актами Российской Федерации, и муниципальными нормативными правовыми актами для предоставления муниципальной услуги, у заявителя;

отказ в предоставлении муниципальной услуги, если основания отказа не предусмотрены федеральными законами и принятыми в соответствии с ними иными нормативными правовыми актами Российской Федерации и муниципальными нормативными правовыми актами;

затребование с заявителя при предоставлении муниципальной услуги платы, не предусмотренной нормативными правовыми актами;

отказ органа местного самоуправления, предоставляющего муниципальную услугу, должностного лица, муниципального служащего в исправлении допущенных опечаток и ошибок в выданных в результате предоставления муниципальной услуги документах либо нарушение установленного срока таких исправлений, установленного пунктом 2.4. Административного регламента;

нарушения установленных сроков осуществления процедуры, включенной в исчерпывающий перечень процедур в соответствующей сфере строительства, утвержденный постановлением Правительства Российской Федерации от 30 апреля 2014 года № 403 «Об исчерпывающем перечне процедур в сфере жилищного строительства»;

предъявления требования осуществить процедуру, не включенную в исчерпывающий перечень процедур в соответствующей сфере строительства, утвержденный постановлением Правительства Российской Федерации от 30 апреля 2014 года № 403 «Об исчерпывающем перечне процедур в сфере жилищного строительства».

Органы местного самоуправления и должностные лица, которым может быть направлена жалоба

В случае несогласия заявителя с решением или действием (бездействием) органа местного самоуправления, предоставляющего муниципальную услугу, а также его должностно-

## ОФИЦИАЛЬНОЕ ОПУБЛИКОВАНИЕ

го лица, муниципального служащего жалоба подается главе Администрации.

Порядок подачи и рассмотрения жалобы

Жалоба подается в орган местного самоуправления в письменной форме на бумажном носителе или в электронной форме.

Жалоба может быть направлена по почте, через МФЦ, с использованием сети «Интернет», официального сайта органа местного самоуправления, Единого портала, а также может быть принята при личном приеме. При поступлении жалобы МФЦ обеспечивает ее передачу в орган местного самоуправления в порядке и сроки, которые установлены Соглашением о взаимодействии, но не позднее следующего рабочего дня со дня поступления жалобы. Жалоба на нарушение порядка предоставления муниципальной услуги МФЦ рассматривается органом местного самоуправления. При этом срок рассмотрения жалобы исчисляется со дня регистрации жалобы в органе местного самоуправления.

Жалоба в соответствии с Федеральным законом «Об организации предоставления государственных и муниципальных услуг» должна содержать: наименование органа местного самоуправления, его должностного лица, муниципального служащего, решения и действия (бездействия) которых обжалуются; фамилию, имя, отчество (последнее при наличии), сведения о месте жительства заявителя - физического лица либо наименование заявителя, сведения о месте нахождения заявителя - юридического лица, а также номер (номера) контактного телефона, адрес (адреса) электронной почты (при наличии) и почтовый адрес, по которым должен быть направлен ответ заявителю; сведения об обжалуемых решениях и действиях (бездействии) органа местного самоуправления, его должностного лица, муниципального служащего;

доводы, на основании которых заявитель не согласен с решением и действием (бездействием) органа местного самоуправления, его должностного лица, государственного служащего. Заявителем могут быть представлены документы (при наличии), подтверждающие доводы заявителя, либо их копии.

В случае если жалоба подается через представителя заявителя, представляется также документ, подтверждающий полномочия на осуществление действий от имени заявителя. В качестве документа, подтверждающего полномочия на осуществление действий от имени заявителя, может быть представлена:

оформленная в соответствии с законодательством Российской Федерации доверенность (для физических лиц);

оформленная в соответствии с законодательством Российской Федерации доверенность за подписью руководителя заявителя или иного лица, уполномоченного на это в соответствии с законом и учредительными документами (для юридических лиц);

копия решения о назначении или об избрании либо приказа о назначении физического лица на должность, в соответствии с которым такое физическое лицо обладает правом действовать от имени заявителя без доверенности.

В случае подачи жалобы при личном приеме заявитель представляет документ, удостоверяющий его личность, в соответствии с законодательством Российской Федерации.

В электронном виде жалоба может быть подана заявителем посредством: официального сайта органа местного самоуправления в информационно-телекоммуникационной сети Интернет;

электронной почты. Жалоба направляется на адрес электронной почты органа местного самоуправления в информационно-телекоммуникационной сети Интернет;

Единого портала государственных и муниципальных услуг.

При подаче жалобы в электронном виде документы, указанные в части четвертой настоящей пункта, могут быть представлены в виде электронных документов, подписанных электронной подписью, вид которой предусмотрен законодательством Российской Федерации, при этом документ, удостоверяющий личность заявителя, не требуется.

В случаях, предусмотренных подпунктами «з» и «и» пункта 5.2. Административного регламента жалоба подается и рассматривается в порядке, установленном Федеральным законом от 26 июля 2006 года № 135-ФЗ «О защите конкуренции».

Сроки рассмотрения жалобы

Жалоба, поступившая в орган местного самоуправления, подлежит регистрации не позднее следующего рабочего дня со дня ее поступления. Жалоба подлежит рассмотрению руководителем органа местного самоуправления (лицом его замещающим) в течение 15 рабочих дней со дня ее регистрации, а в случае обжалования отказа органа местного самоуправления в приеме документов у заявителя либо в исправлении допущенных опечаток и ошибок или в случае обжалования заявителем нарушения установленного срока таких исправлений - в течение 5 рабочих дней со дня ее регистрации.

Перечень оснований для приостановления рассмотрения жалобы

Оснований для приостановления рассмотрения жалобы не предусмотрено.

Результат рассмотрения жалобы

По результатам рассмотрения жалобы орган местного самоуправления принимает одно из следующих решений:

удовлетворяет жалобу, в том числе в форме отмены принятого решения, исправления допущенных органом местного самоуправления опечаток и ошибок в выданных в результате предоставления муниципальной услуги документах, возврата заявителю денежных средств, взимание которых не предусмотрено нормативными правовыми актами Российской Федерации, а также в иных формах;

отказывает в удовлетворении жалобы.

В случае признания жалобы подлежащей удовлетворению в ответе заявителю, указанном в части 8 статьи 11.2 Федерального закона «Об организации предоставления государственных и муниципальных услуг» от 19.07.2018 №204-ФЗ, дается информация о действиях, осуществляемых органом, предоставляющим государственную услугу, органом, предоставляющим муниципальную услугу, многофункциональным центром либо организацией, предусмотренной частью 1.1 статьи 16 настоящего Федерального закона, в целях незамедлительного устранения выявленных нарушений при оказании государственной или муниципальной услуги, а также приносятся извинения за доставленные неудобства и указывается информация о дальнейших действиях, которые необходимо совершить заявителю в целях получения государственной или муниципальной услуги.

В случае признания жалобы, не подлежащей удовлетворению в ответе заявителю, указанном в части 8 настоящей статьи, даются аргументированные разъяснения о причинах принятого решения, а также информация о порядке обжалования принятого решения.

В случае установления в ходе или по результатам рассмотрения жалобы признаков состава административного правонарушения или преступления должностное лицо, уполномоченное на рассмотрение жалоб, незамедлительно направляет имеющиеся материалы в органы прокуратуры.

Порядок информирования заявителя о результатах рассмотрения жалобы

Не позднее дня, следующего за днем принятия решения, указанного в пункте 5.12. Административного регламента, заявителю в письменной форме и электронной форме (при наличии соответствующего указания в жалобе) направляется мотивированный ответ о результатах рассмотрения жалобы.

В ответе по результатам рассмотрения жалобы указываются:

наименование органа местного самоуправления, должность, фамилия, имя, отчество (при наличии) должностного лица органа местного самоуправления, принявшего решение по жалобе;

номер, дата, место принятия решения, включая сведения о должностном лице органа местного самоуправления, решение или действие (бездействие) которого обжалуется;

фамилия, имя, отчество (при наличии) или наименование заявителя;

основания для принятия решения по жалобе;

принятое по жалобе решение;

в случае, если жалоба признана обоснованной, - сроки устранения выявленных нарушений, в том числе срок предоставления результата муниципальной услуги;

сведения о порядке обжалования принятого по жалобе решения.

Порядок обжалования решения по жалобе

Заявитель вправе обжаловать решения, принятые по результатам рассмотрения жалобы в судебном порядке в соответствии с законодательством Российской Федерации.

Право заявителя на получение информации и документов, необходимых для обоснования и рассмотрения жалобы

Заявитель имеет право на получение информации и документов, необходимых для обоснования и рассмотрения жалобы, если это не затрагивает права, свободы и законные интересы других лиц, а также при условии, что указанные документы не содержат сведения, составляющие государственную или иную охраняемую законом тайну, за исключением случаев, предусмотренных законодательством Российской Федерации.

Способы информирования заявителей о порядке подачи и рассмотрения жалобы

Информация о порядке подачи и рассмотрения жалобы доводится до заявителя следующими способами:

посредством информирования при личном обращении (в том числе обращении по телефону) в орган местного самоуправления и в МФЦ;

посредством информирования при письменном обращении (в том числе обращении в электронной форме) с использованием почтовой связи и электронной почты в орган местного самоуправления и в МФЦ;

посредством размещения информации на стендах в местах предоставления услуг, на официальном сайте органа местного самоуправления в информационно-телекоммуникационной сети «Интернет», на Едином портале госуслуг.

Приложение №1  
к Административному регламенту  
предоставления муниципальной услуги  
«Подготовка и утверждение документации  
по планировке территории»

В административно сельском поселении  
Красноярка муниципального района  
Челно-Вершинский Самарской области

от \_\_\_\_\_  
(ФИО гражданина РФ, ИП, ЮЛ – наименование,  
с указанием ОПФ)

\_\_\_\_\_ 20 \_\_\_\_ г.  
(Серия) (Номер) (Дата выдачи)

\_\_\_\_\_ (кем выдан)

\_\_\_\_\_ (адрес места жительства)

телефон \_\_\_\_\_

Заявление  
о подготовке и утверждении документации по планировке территорий

Прошу предоставить решение о подготовке и утверждении документации по планировке территории \_\_\_\_\_  
расположен-  
ной \_\_\_\_\_

(указывается местоположение территории)

Приложение:

1. \_\_\_\_\_  
2. \_\_\_\_\_

О ходе выполнения муниципальной услуги прошу уведомить по:  
телефону, почте, электронной почте \_\_\_\_\_  
(ненужное зачеркнуть)

«\_\_» \_\_\_\_\_ 20 \_\_\_\_ г. \_\_\_\_\_ (Ф.И.О. заявителя)

(дата) (подпись заявителя)

Приложение №2  
к Административному регламенту  
предоставления муниципальной услуги  
«Подготовка и утверждение документации по планировке территории»

Блок-схема  
предоставления муниципальной услуги  
«Подготовка и утверждение документации по планировке территории»

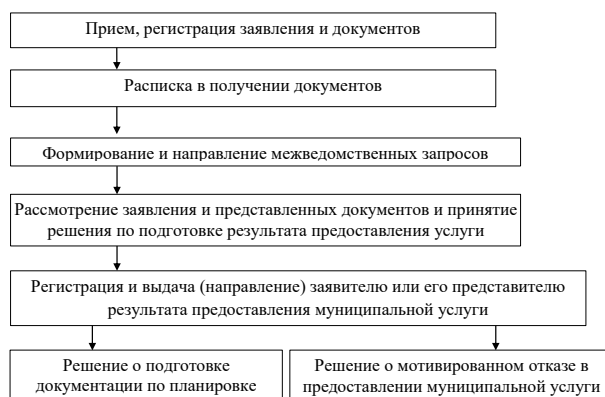



## ОФИЦИАЛЬНОЕ ОПУБЛИКОВАНИЕ

Приложение №3  
к Административному регламенту  
предоставления муниципальной услуги  
«Подготовка и утверждение документации  
по планировке территории»

В администрацию сельского поселения  
Красноярха муниципального района  
Челно-Вершинский Самарской области

от \_\_\_\_\_  
(ФИО гражданина РФ, ИП, ЮЛ – наименование,  
с указанием ОПФ)  
\_\_\_\_\_  
«\_» \_\_\_\_\_ 20\_\_ г.  
(Серия) (Номер) (Дата выдачи)  
\_\_\_\_\_  
(кем выдан)  
\_\_\_\_\_  
(адрес места жительства)  
телефон \_\_\_\_\_

Заявление  
об исправлении допущенных ошибок (опечаток) в выданных  
в результате предоставления муниципальной услуги документах

Прошу исправить опечатку (ошибку) допущенную в результате предоставления муниципаль-  
ной услуги, заключающуюся \_\_\_\_\_ в \_\_\_\_\_

В соответствии с Федеральным законом от 27 июля 2006 года № 152-ФЗ «О персональных  
данных» в целях предоставления мне муниципальной услуги, я даю свое согласие на:  
- сбор, систематизацию, накопление, хранение, использование, обновление, изменение,  
передачу, блокирование, уничтожение указанных сведений с использованием средств автоматизи-  
зации;

- обработку персональных данных посредством внесения их в электронную базу данных,  
включения в списки (реестры) и отчетные формы, предусмотренные регламентирующими  
документами.

Достоверность и полноту сведений, предоставленных в документах, подтверждаю.

Приложение:

1. \_\_\_\_\_  
2. \_\_\_\_\_

«\_» \_\_\_\_\_ 20\_\_ г. \_\_\_\_\_ «\_» \_\_\_\_\_ 20\_\_ г.  
(дата) (подпись заявителя) (Ф.И.О. заявителя)

Приложение №4  
к Административному регламенту  
предоставления муниципальной услуги  
«Подготовка и утверждение документации  
по планировке территории»

В администрацию сельского поселения  
Красноярха муниципального района  
Челно-Вершинский Самарской области

от \_\_\_\_\_  
(ФИО гражданина РФ, ИП, ЮЛ – наименование,  
с указанием ОПФ)  
\_\_\_\_\_  
«\_» \_\_\_\_\_ 20\_\_ г.  
(Серия) (Номер) (Дата выдачи)  
\_\_\_\_\_  
(кем выдан)  
\_\_\_\_\_  
(адрес места жительства)

Заявление  
о выдаче дубликата решения о подготовке и утверждении  
документации по планировке территорий

Прошу выдать дубликат решения о подготовке и утверждении документации по планировке  
территории на имя: \_\_\_\_\_

в \_\_\_\_\_ «\_» \_\_\_\_\_ 20\_\_ г. с \_\_\_\_\_  
(ФИО гражданина РФ, ИП, ЮЛ – наименование, с указанием ОПФ) связи

(кратко описывается причина, приведшая к необходимости получения дубликата)

Приложение:

Контактная информация Заявителя (представителя Заявителя)  
1. Адрес электронной почты: \_\_\_\_\_  
2. Телефон: \_\_\_\_\_

Дубликат решения о подготовке и утверждении документации по планировке территорий, прошу  
(нужное отметить знаком «√» или «X»):

<input type="checkbox"/>	выдать лично
<input type="checkbox"/>	направить почтовым отправлением
<input type="checkbox"/>	направить по электронной почте

\_\_\_\_\_ (дата) \_\_\_\_\_ (подпись) \_\_\_\_\_ (фамилия и инициалы)

Приложение №5  
к Административному регламенту  
предоставления муниципальной услуги  
«Подготовка и утверждение документации  
по планировке территории»

В администрацию сельского поселения  
Красноярха муниципального района  
Челно-Вершинский Самарской области

от \_\_\_\_\_  
(ФИО гражданина РФ, ИП, ЮЛ – наименование,  
с указанием ОПФ)  
\_\_\_\_\_  
«\_» \_\_\_\_\_ 20\_\_ г.  
(Серия) (Номер) (Дата выдачи)  
\_\_\_\_\_  
(кем выдан)  
\_\_\_\_\_  
(адрес места жительства)  
телефон \_\_\_\_\_

Заявление  
об оставлении запроса без рассмотрения

Прошу (сим) оставить без рассмотрения заявление \_\_\_\_\_

по причине \_\_\_\_\_  
(кратко описывается причина, приведшая к необходимости оставления заявления без  
рассмотрения)

Заявитель: \_\_\_\_\_ «\_» \_\_\_\_\_ 20\_\_ г.  
(Ф.И.О.) (подпись)

АДМИНИСТРАЦИЯ  
СЕЛЬСКОГО ПОСЕЛЕНИЯ  
КРАСНЫЙ СТРОИТЕЛЬ  
МУНИЦИПАЛЬНОГО РАЙОНА  
ЧЕЛНО-ВЕРШИНСКИЙ  
САМАРСКОЙ ОБЛАСТИ

## ПОСТАНОВЛЕНИЕ

от 30 декабря 2022 года №74

Об утверждении административного регламента предоставления муниципальной услуги  
«Подготовка и утверждение документации по планировке территории» на территории  
сельского поселения Красный Строитель муниципального района Челно-Вершинский  
Самарской области

В соответствии с Федеральным законом №131-ФЗ от 06.10.2003г. «Об общих принципах  
организации местного самоуправления в Российской Федерации», Федеральным  
законом №210-ФЗ от 27.07.2010г. «Об организации предоставления государственных и  
муниципальных услуг», администрация сельского поселения Красный Строитель муниципаль-  
ного района Челно-Вершинский Самарской области

## ПОСТАНОВЛЯЕТ:

1. Утвердить Административный регламент предоставления муниципальной услуги  
«Подготовка и утверждение документации по планировке территории» на территории  
сельского поселения Красный Строитель муниципального района Челно-Вершинский  
Самарской области (Приложение №1 к настоящему постановлению).

2. Опубликовать настоящее постановление в газете «Официальный вестник» и разме-  
стить на официальном сайте сельского поселения Красный Строитель и в сети Интернет.

3. Настоящее постановление вступает в силу со дня его официального опубликования.

Глава сельского поселения  
Красный Строитель

В.Д.Лукуянов

Приложение  
к административному регламенту  
администрации сельского поселения Красный Строитель  
муниципального района Челно-Вершинский Самарской области  
от 30 декабря 2022 года №74

Административный регламент  
предоставления муниципальной услуги  
«Подготовка и утверждение документации по планировке территории»

## I. Общие положения

Предмет регулирования Административного регламента  
Административный регламент предоставления муниципальной услуги «Подготовка и  
утверждение документации по планировке территории» (далее Административный регламент)  
определяет сроки и последовательность действий (административных процедур)  
администрации сельского поселения Красный Строитель муниципального района Челно-  
Вершинский Самарской области (далее - Администрация), а так же состав, последователь-  
ность действий (административных процедур), сроки их выполнения, требования к поряд-  
ку их выполнения, порядок и формы контроля за предоставлением муниципальной услуги,  
порядок обжалования заявителями решений и действий (бездействия) органа местного  
самоуправления, предоставляющего муниципальную услугу, а также его должностных  
лиц, муниципальных служащих (далее муниципальная услуга).

Круг заявителей  
Заявителями на предоставление муниципальной услуги (далее – заявитель, заявителями)  
являются физические и юридические лица, заинтересованные в получении решения о  
подготовке документации по планировке территорий.

## ОФИЦИАЛЬНОЕ ОПУБЛИКОВАНИЕ

От имени заявителя за предоставлением муниципальной услуги вправе обратиться представитель заявителя, действующий в силу полномочий, основанных на оформленной в установленном законодательством Российской Федерации порядке доверенности, на указании федерального закона либо на акте уполномоченного на то государственного органа или органа местного самоуправления (далее – представитель заявителя).

Требования к порядку информирования о предоставлении муниципальной услуги

Порядок получения информации по вопросам предоставления муниципальной услуги. Информацию по вопросам предоставления муниципальной услуги и услуг, которые являются необходимыми и обязательными для предоставления муниципальной услуги, сведений о ходе предоставления указанных услуг можно получить:  
на официальном сайте органа, предоставляющего муниципальную услугу в информационно-телекоммуникационной сети «Интернет» (<http://красный.стройтель.рф/> (далее – официальный сайт Администрации);  
в федеральной государственной информационной системе «Единый портал государственных и муниципальных услуг (функций)» (далее – Единый портал);  
на информационных стендах в местах предоставления муниципальной услуги;  
при личном обращении заявителя в администрацию сельского поселения Красный Строитель муниципального района Челно-Вершинский Самарской области или многофункциональный центр;

при обращении в письменной форме, в форме электронного документа;  
по телефону.

При личном обращении заявителя, а также обращении в письменной (электронной) форме специалист, ответственный за предоставление муниципальной услуги, предоставляет заявителю подробную информацию о порядке предоставления муниципальной услуги.

Заявитель имеет право на получение сведений о ходе исполнения муниципальной услуги при помощи телефона или посредством личного посещения в соответствии с режимом работы Администрации с момента приема документов в дни и часы работы органа, предоставляющего муниципальную услугу.

Для получения сведений о ходе исполнения муниципальной услуги заявителем указываются (называются) дата и (или) регистрационный номер заявления. Заявитель предоставляет сведения о том, на каком этапе (в процессе выполнения какой административной процедуры) исполнения муниципальной услуги находится представленное им заявление.

В случае подачи уведомления в форме электронного документа с использованием Единого портала, информирование о ходе предоставления муниципальной услуги осуществляется путем отображения актуальной информации о текущем состоянии (статусе) оказания муниципальной услуги в «Личном кабинете пользователя».

Информация о порядке предоставления муниципальной услуги предоставляется бесплатно.

Порядок, форма, место размещения и способы получения справочной информации:

К справочной информации относятся:

место нахождения и графика работы администрации, предоставляющей муниципальную услугу, государственных и муниципальных органов и организаций, обращение в которые необходимо для получения муниципальной услуги, а также многофункциональных центров предоставления государственных и муниципальных услуг;

справочные телефоны администрации организаций, участвующих в предоставлении муниципальной услуги, в том числе номер телефона-автотелефона;

адреса официального сайта, а также электронной почты и (или) формы обратной связи администрации, в сети «Интернет»;

Справочная информация размещена:

на информационном стенде, находящемся в администрации сельского поселения;

на официальном сайте администрации (<http://сп-Красный.стройтель.рф/>), в сети «Интернет».

Также справочную информацию можно получить:

при обращении в письменной форме, в форме электронного документа;

по телефону.

II. Стандарт предоставления муниципальной услуги

Полное наименование муниципальной услуги

Подготовка и утверждение документации по планировке территории.

Наименование органа, предоставляющего муниципальную услугу

Муниципальная услуга предоставляется администрацией сельского поселения Красный Строитель (далее Администрация).

Организация предоставления муниципальной услуги осуществляется, в том числе в электронном виде через Единый портал (при наличии технической возможности), а также через МФЦ, в порядке, предусмотренном Соглашением о взаимодействии между МФЦ и органом местного самоуправления (далее – Соглашение о взаимодействии).

При предоставлении муниципальной услуги Администрация взаимодействует со следующими организациями:

МФЦ;

иные организации в соответствии с нормативными правовыми актами муниципального района.

Местонахождение: 446842 Самарская область, Челно-Вершинский район, пос. Красный Строитель, ул. Советская, 1А

График работы:

понедельник – пятница с 08:00 до 16:00.

Обеденный перерыв: с 12:00 до 13:00.

Суббота, воскресенье – выходные дни.

Контактные телефоны: 8-(84651)4-42-17

Официальный сайт Администрации сельского поселения в информационно-телекоммуникационной сети «Интернет»: <https://сп-Красный.стройтель.рф/>

Адрес электронной почты Администрации сельского поселения: [krstroi@yandex.ru](mailto:krstroi@yandex.ru) (далее – электронная почта Администрации).

Результат предоставления муниципальной услуги

Конечным результатом предоставления муниципальной услуги является:

подготовка и утверждение документации по планировке территории;

отказ в предоставлении муниципальной услуги.

Срок предоставления муниципальной услуги

Срок выдачи решения о предоставлении муниципальной услуги или решения о мотивированном отказе в предоставлении муниципальной услуги выдается заявителю, не позднее чем 20 календарных дней со дня подачи, в соответствии с указанным заявителем при подаче заявления на предоставление муниципальной услуги способом получения результата:

непосредственно в Администрации;

направляется почтой по адресу, указанному в заявлении;

направляется для выдачи заявителю в МФЦ, в порядке и сроки, предусмотренные Соглашением о взаимодействии.

Решение о мотивированном отказе в предоставлении муниципальной услуги может быть обжаловано заявителем в судебном порядке.

В случае предоставления заявителем документов, указанных в пункте 2.6 Административного регламента, через МФЦ срок выдачи (направления) результата предоставления услуги заявителю исчисляется со дня передачи МФЦ таких документов в Администрацию.

Внесение исправлений допущенных опечаток и (или) ошибок в выданных в результате предоставления муниципальной услуги документах осуществляется в срок не более 5 календарных дней со дня соответствующего обращения заявителя в Администрацию.

Перечень нормативных правовых актов, регулирующих отношения,

возникающие в связи с предоставлением муниципальной услуги.

Предоставление муниципальной услуги осуществляется в соответствии с положениями, установленными следующими правовыми актами:

Градостроительным кодексом Российской Федерации;

Земельным кодексом Российской Федерации;

Федеральным законом от 27.07.2010 N 210-ФЗ "Об организации предоставления государственных и муниципальных услуг";

Федеральным законом от 02.05.2006 № 59-ФЗ «О порядке рассмотрения обращений граждан Российской Федерации»;

Федеральным законом от 6.10.2003 г. № 131-ФЗ «Об общих принципах организации местного самоуправления в Российской Федерации»;

Федеральным законом от 24.11.1995 г. № 181-ФЗ «О социальной защите инвалидов в Российской Федерации».

Исчерпывающий перечень документов, необходимых в соответствии с нормативными правовыми актами для предоставления муниципальной услуги и услуг, которые являются необходимыми и обязательными для предоставления муниципальной услуги, подлежащих предоставлению заявителем

Для предоставления муниципальной услуги Заявитель представляет в Администрацию следующие документы:

копия документа, удостоверяющего личность;

копия договора аренды земельного участка для его комплексного освоения в целях жилищного строительства либо копия договора о развитии застроенной территории (предоставляется лицами, с которыми заключены такие договоры).

Документы, указанные в пункте 2.6. Административного регламента, могут быть представлены заявителем непосредственно в Администрацию, в МФЦ, направлены в электронной форме через Единый портал госуслуг, а также могут направляться по почте. В случаях, предусмотренных законодательством, копии документов, должны быть нотариально заверены.

При направлении заявления и прилагаемых к нему документов в форме электронных документов посредством Единого портала госуслуг указанные заявление и документы заверяются электронной подписью в соответствии с Постановлением Правительства Российской Федерации от 25 июня 2012 года № 634 «О видах электронной подписи, использование которых допускается при обращении за получением государственных и муниципальных услуг». Заявление в электронном виде должно быть заполнено согласно представленной на Едином портале госуслуг форме.

Днем обращения за предоставлением муниципальной услуги считается дата получения документов органом местного самоуправления.

Исчерпывающий перечень документов, необходимых в соответствии с нормативными правовыми актами для предоставления муниципальной услуги, которые находятся в распоряжении государственных органов, органов местного самоуправления и иных органов либо подведомственных государственным органам или органам местного самоуправления организаций, участвующих в предоставлении муниципальных услуг, и которые заявитель вправе представить по собственной инициативе

Документы, необходимые для предоставления муниципальной услуги, которые находятся в распоряжении иных органов, участвующих в предоставлении муниципальной услуги, подлежащие получению по каналам межведомственного взаимодействия и которые заявитель вправе представить самостоятельно не предусмотрены;

Особенности взаимодействия с заявителем при предоставлении муниципальной услуги

Запрещается требовать от заявителя:

предоставления документов и информации или осуществления действий, предоставление или осуществление которых не предусмотрено нормативными правовыми актами, регулирующими отношения, возникающие в связи с предоставлением муниципальной услуги;

предоставления документов и информации, в том числе подтверждающих внесение заявителем платы за предоставление государственных и муниципальных услуг, которые находятся в распоряжении органов, предоставляющих государственные услуги, органов, предоставляющих муниципальные услуги, иных государственных органов, органов местного самоуправления либо подведомственных государственным органам или органам местного самоуправления организаций, участвующих в предоставлении предусмотренных частью 1 статьи 1 Федерального закона № 210-ФЗ государственных и муниципальных услуг, в соответствии с нормативными правовыми актами Российской Федерации, нормативными правовыми актами субъектов Российской Федерации, муниципальными правовыми актами, за исключением документов, включенных в определенной частью 6 статьи 7 Федерального закона № 210-ФЗ перечень документов. Заявитель вправе представить указанные документы и информацию в органы, предоставляющие государственные услуги, и органы, предоставляющие муниципальные услуги, по собственной инициативе.

осуществления действий, в том числе согласований, необходимых для получения муниципальной услуги и связанных с обращением в иные государственные органы, органы местного самоуправления, организации, за исключением получения услуг, включенных в перечень услуг, которые являются необходимыми и обязательными для предоставления муниципальных услуг.

Исчерпывающий перечень оснований для отказа в приеме документов, необходимых для предоставления муниципальной услуги

Основания для отказа в приеме документов, необходимых для предоставления муниципальной услуги, законодательством не предусмотрены.

Исчерпывающий перечень оснований для отказа в приеме документов, необходимых для предоставления муниципальной услуги

Основания для приостановления предоставления муниципальной услуги

Основаниями для отказа в предоставлении муниципальной услуги или приостановления предоставления муниципальной услуги являются:

недостаточность предоставленных сведений;

тексты документов написаны неразборчиво, без указания фамилий, имени и отчества (при наличии), подписи заявителя, адреса его места жительства или написаны не полностью, в документах есть подчистки, приписки, зачеркнутые слова и иные не оговоренные исправления, разночтения в предоставленных документах;

представление документов лицом не уполномоченным представлять интересы заявителя.

Непредставление (несвоевременное представление) по межведомственному запросу документов и информации, указанных в пункте 2.7. Административного регламента, не может являться основанием для отказа в предоставлении заявителю муниципальной услуги.

На любой стадии административных процедур до принятия решения о подготовке документации по планировке территорий предоставление муниципальной услуги может быть прекращено по добровольному волеизъявлению заявителя на основании его письменного заявления.

Перечень услуг, которые являются необходимыми и обязательными для предоставления муниципальной услуги, в том числе сведения о документе (документах), выдаваемом (выдаваемых) организациями, участвующими в предоставлении муниципальной услуги

Услуг, которые являются необходимыми и обязательными для предоставления муниципальной услуги, не предусмотрено.

Порядок, размер и основания взимания государственной пошлины или иной платы, взимаемой за предоставление муниципальной услуги

Муниципальная услуга предоставляется бесплатно.

Порядок, размер и основания взимания платы за предоставление услуг, которые являются необходимыми и обязательными для предоставления муниципальной услуги

Услуг, которые являются необходимыми и обязательными для предоставления муниципальной услуги, не предусмотрено.

Максимальный срок ожидания в очереди при подаче запроса о предоставлении муниципальной услуги и при получении результата предоставления муниципальной услуги

Максимальный срок ожидания в очереди при подаче документов для предоставления муниципальной услуги и при получении результата предоставления муниципальной услуги

Максимальный срок ожидания в очереди при подаче документов для предоставления муниципальной услуги и при получении результата предоставления муниципальной услуги в случае личного обращения заявителя в орган местного самоуправления не превышает

## ОФИЦИАЛЬНОЕ ОПУБЛИКОВАНИЕ

шает 15 минут.

Срок и порядок регистрации запроса заявителя о предоставлении муниципальной услуги Заявление о предоставлении муниципальной услуги регистрируется в течение трех календарных дней с момента поступления в Администрацию.

Информация о поступлении заявления заносится в журнал регистрации заявителей (электронную базу данных), и включает в себя сведения о дате, регистрационном номере, Ф.И.О. заявителя. На заявлении проставляется штамп, в котором указывается входящий номер и дата регистрации.

#### Требования к местам предоставления муниципальной услуги

Помещения органа местного самоуправления, структурного подразделения, в которых предоставляется муниципальная услуга, должны соответствовать Санитарно-эпидемиологическим правилам и нормативам, а также требованиям законодательства Российской Федерации о социальной защите инвалидов.

Помещения оснащаются:

противопожарной системой и средствами пожаротушения;  
системой оповещения о возникновении чрезвычайной ситуации;  
системой охранной сигнализации;  
средствами оказания первой медицинской помощи;  
туалетными комнатами для посетителей.  
Входы в туалетные комнаты оснащаются условными обозначениями и, при необходимости, рельефными надписями.

Непосредственно в здании Администрации, размещается схема расположения структурных подразделений с номерами кабинетов, а также график работы специалистов.

Для ожидания приема заявителями отводится специальное место, оборудованное стульями, столами (стойками) для возможности оформления документов, информационных стендами.

На стенде размещается следующая информация:  
полное наименование и месторасположение органа местного самоуправления, структурного подразделения, телефоны, график работы, фамилии, имена, отчества специалистов;  
основные положения законодательства, касающиеся порядка предоставления муниципальной услуги;

перечень и формы документов, необходимых для предоставления муниципальной услуги;  
перечень оснований для отказа в предоставлении муниципальной услуги;  
порядок обжалования действий (бездействия) органа местного самоуправления, предоставляющего муниципальную услугу, а также его должностных лиц, муниципальных служащих;  
перечень МФЦ (с указанием контактной информации), через которые может быть подано заявление.

Для инвалидов должен быть обеспечен беспрепятственный доступ в помещения предоставления муниципальной услуги. Входы в помещения органа местного самоуправления, структурные подразделения, в которых предоставляется муниципальная услуга, посетителям с животными (кроме собаки-проводника), в том числе с птицей, запрещается.

Требования к обеспечению доступности муниципальной услуги для инвалидов включают:  
оказание инвалидам помощи, необходимой для получения в доступной для них форме информации о правилах предоставления муниципальной услуги, в том числе об оформлении необходимых для получения муниципальной услуги документов, о совершении ими других необходимых для получения муниципальной услуги действий;

предоставление инвалидам по слуху, при необходимости, услуги с использованием русского жестового языка, включая обеспечение доступа на объект сурдопереводчика, тифлосурдопереводчика;

оказание работниками органа местного самоуправления, структурного подразделения, предоставляющими услугу, иной необходимой инвалидам помощи в преодолении барьеров, мешающих получению ими услуги наравне с другими лицами;

наличие копий документов, объявлений, инструкций о порядке предоставления муниципальной услуги (в том числе, на информационном стенде), выполненных рельефно-точечным шрифтом Брайля и на контрастном фоне, а также аудиокоонтур в регистратуре.

#### Показатели доступности и качества муниципальной услуги

Показателями доступности предоставления муниципальной услуги являются: количество взаимодействий заявителя с должностными лицами при предоставлении муниципальной услуги и их продолжительность;

наличие полной и понятной информации о месте, порядке и сроках предоставления муниципальной услуги на информационных стендах органа местного самоуправления, в информационно-телекоммуникационных сетях общего пользования (в том числе в сети «Интернет»), средствах массовой информации, информационных материалах, размещенных в местах предоставления муниципальной услуги;

наличие возможности получения муниципальной услуги в электронном виде и через МФЦ; обеспечение условий доступности для инвалидов предоставляемой услуги.

Качество предоставления муниципальной услуги характеризуется отсутствием: превышения максимально допустимого времени ожидания в очереди (15 минут) при приеме документов от заявителей и выдаче результата муниципальной услуги;

жалоб на решения и действия (бездействия) органа местного самоуправления, предоставляющего муниципальную услугу, а также его должностных лиц, муниципальных служащих;

жалоб на некорректное, невнимательное отношение должностных лиц, муниципальных служащих органа местного самоуправления к заявителям;

нарушений сроков предоставления муниципальной услуги и выполнения административных процедур.

Иные требования, в том числе учитывающие особенности предоставления государственных и муниципальных услуг МФЦ и особенности предоставления государственных и муниципальных услуг в электронной форме

При предоставлении муниципальной услуги в электронной форме для заявителей обеспечивается:

возможность получения информации о предоставляемой муниципальной услуге в сети Интернет, в том числе на официальном сайте органа местного самоуправления, на Едином портале госуслуг;

возможность получения и копирования формы заявления, необходимой для получения муниципальной услуги в электронной форме в сети Интернет, в том числе на официальном сайте органа местного самоуправления, на Едином портале госуслуг;

возможность направления заявления в электронной форме с использованием Единого портала госуслуг;

возможность осуществления с использованием Единого портала госуслуг мониторинга хода предоставления муниципальной услуги через «Личный кабинет пользователя».

В случае обращения заявителя через Единый портал госуслуг по желанию заявителя обеспечивается возможность информирования о ходе предоставления услуги и направлении сведений о принятом органом местного самоуправления решении о предоставлении (отказе в предоставлении) муниципальной услуги по указанному в обращении адресу электронной почты.

В случае обращения заявителя в МФЦ, документы на предоставление муниципальной услуги направляются в орган местного самоуправления в порядке, предусмотренном Соглашением о взаимодействии

При наличии технической возможности муниципальная услуга может быть предоставлена через МФЦ с учетом принципа экстерриториальности, в соответствии с которым заявитель вправе выбрать для обращения за получением муниципальной услуги любой МФЦ, расположенный на территории Самарской области. Порядок предоставления муниципальной услуги через МФЦ с учетом принципа экстерриториальности определяется Соглашением о взаимодействии.

При представлении заявления в электронной форме представителем заявителя, действующим на основании доверенности, доверенность должна быть представлена в форме электронного документа.

Документы, являющиеся результатом предоставления муниципальной услуги, в виде электронного документа направляются заявителю через Единый портал государственных и муниципальных услуг (функций).

При предоставлении муниципальной услуги в электронной форме с использованием Единого

портала государственных и муниципальных услуг (функций) могут осуществляться:

предоставление в установленном порядке информации заявителям и обеспечение доступа заявителей к сведениям о муниципальных услугах;

подача запроса о предоставлении муниципальной услуги и иных документов, необходимых для предоставления муниципальной услуги, в том числе документов и информации, электронные образы которых ранее были заверены в соответствии с пунктом 7.2 части 1 статьи 16 Федерального закона от 27 июля 2010 года № 210-ФЗ «Об организации предоставления государственных и муниципальных услуг», и прием таких запроса о предоставлении муниципальной услуги и документов органом, предоставляющим муниципальную услугу, либо подведомственной органу местного самоуправления организацией, участвующей в предоставлении муниципальной услуги, с использованием информационно-технологической и коммуникационной инфраструктуры, в том числе единого портала государственных и муниципальных услуг;

получение заявителем сведений о ходе выполнения запроса о предоставлении муниципальной услуги;

взаимодействие органов, предоставляющих муниципальные услуги, иных органов местного самоуправления, организаций, участвующих в предоставлении предусмотренных частью 1 статьи 1 Федерального закона от 27 июля 2010 года № 210-ФЗ «Об организации предоставления государственных и муниципальных услуг»;

получение заявителем результата предоставления муниципальной услуги, если иное не установлено федеральным законом;

иные действия, необходимые для предоставления муниципальной услуги.

В случае подачи заявления и документов в электронной форме с использованием Единого портала государственных и муниципальных услуг (функций) отказ в приеме документов, подписанный уполномоченным должностным лицом в установленном порядке с использованием электронной подписи, направляется заявителю через личный кабинет.

Исчерпывающий перечень оснований отложения запроса о предоставлении муниципальной услуги без рассмотрения:

заявление о предоставлении муниципальной услуги не подается прочтению либо не содержит сведений о заявителе, сведений об адресе заявителя или иным образом не позволяет идентифицировать заявителя. В случае, если заявление не подается прочтению, но содержит при этом сведения о фамилии и почтовом адресе физического лица, обратившегося с заявлением, руководитель или заместитель руководителя органа, предоставляющего муниципальную услугу, дает поручение исполнителю в 3-дневный срок сообщить данному физическому лицу о принятом решении;

заявление о предоставлении муниципальной услуги содержит нецензурные, оскорбительные выражения или угрозы. В указанном случае руководитель или заместитель руководителя органа, предоставляющего муниципальную услугу, дает поручение исполнителю в 3-дневный срок сообщить заявителю о недопустимости злоупотребления правом;

заявление о предоставлении муниципальной услуги содержит вопрос, на который заявителю ранее многократно давались письменные ответы по существу в связи с ранее направляемыми им, орган, предоставляющий муниципальную услугу, обращениями и при этом в очередном обращении не приводятся новые доводы или обстоятельства. В указанном случае руководитель или заместитель руководителя органа, предоставляющего муниципальную услугу, дает поручение исполнителю в 3-дневный срок сообщить заявителю о безосновательности очередного обращения и прекращении переписки с заявителем по данному вопросу.

В случае выявления опечаток и ошибок заявитель вправе обратиться в Администрацию с заявлением, согласно приложению №3 к настоящему Административному регламенту об исправлении допущенных опечаток. В заявлении об исправлении опечаток и ошибок в обязательном порядке указываются:

наименование администрации, в которую подается заявление об исправлении опечаток; вид, дата, номер выдачи (регистрации) документа, выданного в результате предоставления муниципальной услуги;

для юридических лиц – название, организационно-правовая форма, ИНН, ОГРН, адрес места нахождения, фактический адрес нахождения (при наличии), адрес электронной почты (при наличии), номер контактного телефона;

для индивидуальных предпринимателей – фамилия, имя, отчество (при наличии), ИНН, ОГРН, данные основного документа, удостоверяющего личность, адрес места нахождения, фактический адрес нахождения (при наличии), адрес электронной почты (при наличии), номер контактного телефона;

для физических лиц – фамилия, имя, отчество (при наличии), адрес места жительства (места пребывания), адрес электронной почты (при наличии), номер контактного телефона, данные основного документа, удостоверяющего личность.

реквизиты документа (-ов), обосновывающих доводы заявителя о наличии опечатки, а также содержащих правильные сведения.

К заявлению должен быть приложен оригинал документа, выданного по результатам предоставления муниципальной услуги.

В случае если от имени заявителя действует лицо, являющееся его представителем в соответствии с законодательством Российской Федерации, также представляется документ, удостоверяющий личность представителя, и документ, подтверждающий соответствующие полномочия.

Заявление об исправлении опечаток и ошибок представляются в соответствии с пунктом 3.2 Административного регламента.

Основаниями для отказа в приеме заявления об исправлении опечаток и ошибок являются: представленные документы по составу и содержанию не соответствуют требованиям настоящего административного регламента;

заявитель не является получателем муниципальной услуги.

Отказ в приеме заявления об исправлении опечаток и ошибок по иным основаниям не допускается.

Заявитель имеет право повторно обратиться с заявлением об исправлении опечаток и ошибок после устранения оснований для отказа в исправлении опечаток.

Основаниями для отказа в исправлении опечаток и ошибок являются:

отсутствие несоответствий между содержанием документа, выданного по результатам предоставления муниципальной услуги, и содержанием документов, представленных заявителем самостоятельно и (или) по собственной инициативе, а также находящихся в распоряжении Администрации и (или) запрошенных в рамках межведомственного информационного взаимодействия при предоставлении заявителю муниципальной услуги;

документы, представленные заявителем предоставлялись ранее заявителем при подаче заявления о предоставлении муниципальной услуги, противоречат данным, находящимся в распоряжении администрации и (или) запрошенным в рамках межведомственного информационного взаимодействия при предоставлении заявителю муниципальной услуги.

Заявление об исправлении опечаток и ошибок регистрируется администрацией в течение 1 рабочего дня с момента получения заявления об исправлении опечаток и ошибок, и документов, приложенных к нему.

Заявление об исправлении опечаток и ошибок рассматривается на предмет соответствия требованиям, предусмотренным настоящим административным регламентом.

Результатам рассмотрения заявления об исправлении опечаток и ошибок являются:

в случае отсутствия оснований для отказа в исправлении опечаток и ошибок, принимает решение об исправлении опечаток и ошибок;

в случае наличия хотя бы одного из оснований для отказа в исправлении опечаток, принимает решение об отсутствии необходимости исправления опечаток и ошибок.

В случае принятия решения об отсутствии необходимости исправления опечаток и ошибок оформляется письмо об отсутствии необходимости исправления опечаток и ошибок с указанием причин отсутствия необходимости.

Результатом исправления опечаток и ошибок является подготовленный в 2-х экземплярах документ о предоставлении муниципальной услуги.

При исправлении опечаток и ошибок не допускается:

изменение содержания документов, являющихся результатом предоставления муниципальной услуги;

внесение новой информации, сведений из вновь полученных документов, которые не

## ОФИЦИАЛЬНОЕ ОПУБЛИКОВАНИЕ

были представлены при подаче заявления о предоставлении муниципальной услуги.

Документы, направляются заявителю по почте или вручаются лично.  
Заявителю вправе обратиться в Администрацию с заявлением, согласно приложению №4 к настоящему Административному регламенту о выдаче дубликата решения. В заявлении о выдаче дубликата документа, выданного по результатам предоставления муниципальной услуги указывается:  
наименование администрации, в которую подается заявление;  
вид, дата, номер выдачи (регистрации) документа, выданного в результате предоставления муниципальной услуги;  
для юридических лиц – название, организационно-правовая форма, ИНН, ОГРН, адрес места нахождения, фактический адрес нахождения (при наличии), адрес электронной почты (при наличии), номер контактного телефона;  
для индивидуальных предпринимателей – фамилия, имя, отчество (при наличии), ИНН, ОГРН, данные основного документа, удостоверяющего личность, адрес места нахождения, фактический адрес нахождения (при наличии), адрес электронной почты (при наличии), номер контактного телефона;

для физических лиц – фамилия, имя, отчество (при наличии), адрес места жительства (места пребывания), адрес электронной почты (при наличии), номер контактного телефона, данные основного документа, удостоверяющего личность.  
Заявление о выдаче дубликата документа, выданного по результатам предоставления муниципальной услуги представляются в соответствии с пунктом 3.2 Административного регламента

Основаниями для отказа в приеме к рассмотрению документов для выдачи дубликата документа являются:

представленные документы по составу и содержанию не соответствуют требованиям настоящего административного регламента;  
заявитель не является получателем муниципальной услуги.  
Заявление о выдаче дубликата документа регистрируется Администрацией в течение 1 рабочего дня с момента получения заявления.

Результатом рассмотрения заявления о выдаче дубликата являются:  
в случае отсутствия оснований для отказа в выдаче дубликата, принимает решение о выдаче дубликата документа;

в случае наличия хотя бы одного из оснований для отказа в выдаче дубликата, принимает решение об отсутствии необходимости выдачи дубликата.

В случае принятия решения об отсутствии необходимости в выдаче дубликата оформляется письмо об отсутствии необходимости выдачи дубликата документа с указанием причин отсутствия необходимости.

Результатом выдачи дубликата документа является подготовленный экземпляр документа о предоставлении муниципальной услуги.

При выдаче дубликата документа не допускается:  
изменение содержания документов, являющихся результатом предоставления муниципальной услуги;

внесение новой информации, сведений из вновь полученных документов, которые не были представлены при подаче заявления о предоставлении муниципальной услуги.

Дубликат документа направляется заявителю по почте или вручается лично.  
Муниципальная услуга предоставляется в «МФЦ» по Соглашению. Иные требования для предоставления муниципальной услуги через «МФЦ» отсутствуют. Запись на прием в «МФЦ» для подачи запроса возможна по телефону - 8(84651) 2-30-02, в терминале электронной очереди в «МФЦ», лично при обращении в «МФЦ» администратора зала.

Состав, последовательность и сроки выполнения административных процедур, требования к порядку их выполнения

Исчерпывающий перечень административных процедур  
Предоставление муниципальной услуги включает в себя следующие административные процедуры:

прием, регистрация заявления и документов;  
формирование и направление межведомственных запросов в органы власти (организации), участвующие в предоставлении услуги;  
рассмотрение заявления и представленных документов и принятие решения по подготовке результата предоставления муниципальной услуги;  
выдача (направление) заявителю результата предоставления муниципальной услуги или отказа в предоставлении муниципальной услуги.

Последовательность административных процедур при предоставлении муниципальной услуги указана в блок-схеме в приложении №2 Административного регламента.

Прием и регистрация заявления и документов, необходимых для предоставления муниципальной услуги

Основанием для начала административной процедуры является поступление в Администрацию заявления с приложением документов, предусмотренных пунктом. 2.6.Административного регламента, одним из следующих способов:

посредством личного обращения заявителя (представителя заявителя) в Администрацию;  
посредством личного обращения заявителя (представителя заявителя) в МФЦ;  
посредством почтового отправления;  
посредством направления в электронном виде через Единый портал.

Заявление и прилагаемые к нему документы подлежат регистрации специалистом, ответственным за прием и регистрацию документов.

Специалист, ответственный за прием и регистрацию документов, несет персональную ответственность за правильность выполнения процедуры по приему документов с учетом их конфиденциальности.

Специалист, ответственный за прием и регистрацию документов, регистрирует заявление и выдает (направляет) заявителю расписку в получении документов с указанием их перечня и даты получения.

Если заявление и документы, указанные в пунктах 2.6 и 2.7 Административного регламента, представляются заявителем (представителем заявителя) в Администрацию лично, специалист, ответственный за прием и регистрацию документов выдает заявителю (представителю заявителя) расписку в получении документов с указанием их перечня и даты получения. Расписка выдается заявителю (представителю заявителя) в день поступления в Администрацию таких документов.

В случае если заявление и документы, указанные в пунктах 2.6 и 2.7 Административного регламента, представлены в Администрацию посредством почтового отправления, расписка направляется Администрацией по указанному в заявлении почтовому адресу в течение рабочего дня, следующего за днем поступления в Администрацию документов.

Получение заявления и документов, указанных в пунктах 2.6 и 2.7 Административного регламента, представленных в форме электронных документов, подтверждается путем направления заявителю (представителю заявителя) сообщения о получении заявления и документов с указанием входящего регистрационного номера заявления, даты получения уполномоченным органом заявления и документов, а также перечень наименований файлов, представленных в форме электронных документов, с указанием их объема. Сообщение направляется по указанному в заявлении адресу электронной почты или в личный кабинет заявителя (представителя заявителя) на Едином портале, в случае представления заявления и документов через Единый портал. Сообщение направляется не позднее рабочего дня, следующего за днем поступления заявления в Администрацию.

Результатом административной процедуры является регистрация поступивших заявления и документов и выдача (направление) заявителю расписки в получении документов.

Способ фиксации результата административной процедуры:  
присвоение специалистом, ответственным за прием и регистрацию документов, регистрационного номера принятому заявлению.

Максимальный срок приема и регистрации осуществляется в течение одного рабочего дня после поступления заявления и прилагаемых документов в Администрацию.

Формирование и направление межведомственных запросов в органы власти (организации), участвующие в предоставлении услуги

Основанием для начала административной процедуры является поступление документов на

рассмотрение специалистом, ответственным за предоставление муниципальной услуги.

В случае если заявителем по собственной инициативе не представлены документы, указанные в пункте 2.7. Административного регламента, специалист обеспечивает направление необходимых межведомственных запросов.

В случае если заявителем представлены все документы, указанные в пункте 2.7. Административного регламента, специалист приступает к исполнению следующей административной процедуры.

Направление межведомственного запроса осуществляется специалистом подразделения, уполномоченным направлять запросы в электронной форме посредством единой системы межведомственного электронного взаимодействия и подключенных к ней региональных систем межведомственного электронного взаимодействия.

Направление межведомственного запроса в бумажном виде допускается только в случае невозможности направления межведомственных запросов в электронной форме в связи с подтвержденной технической недоступностью или неработоспособностью веб-сервисов органов, предоставляющих муниципальные услуги.

Направление межведомственного запроса допускается только в целях, связанных с предоставлением муниципальной услуги.

Состав электронного межведомственного запроса определяется правилами использования системы межведомственного электронного взаимодействия и подключаемых к ней региональных систем межведомственного электронного взаимодействия, утвержденными Постановлением Правительства Российской Федерации от 8 сентября 2010 года № 697 «О единой системе межведомственного электронного взаимодействия», а также утвержденной технологической картой межведомственного взаимодействия муниципальной услуги.

Срок подготовки и направления межведомственного запроса – 1 рабочий день со дня регистрации заявления и документов заявителем.

Специалист, осуществляющий формирование и направление межведомственного запроса, несет персональную ответственность за правильность выполнения административной процедуры.

Способ фиксации административной процедуры является регистрация запрашиваемых документов.

Результатом административной процедуры является получение запрашиваемых документов либо отказ в их предоставлении.

Полученные документы в течение 1 рабочего дня со дня их поступления передаются специалисту, ответственному за предоставление муниципальной услуги.

Максимальный срок выполнения административной процедуры составляет 15 календарных дней с момента поступления заявления в орган местного самоуправления.

Рассмотрение заявления и представленных документов и принятие решения по подготовке результата предоставления муниципальной услуги

Основанием для начала административной процедуры является формирование полного пакета документов, необходимого для предоставления муниципальной услуги.

В течение 3 рабочих дней со дня получения заявления специалист, ответственный за предоставление муниципальной услуги:

проводит проверку наличия документов, необходимых для принятия решения о предоставлении муниципальной услуги;

проводит проверку представленной документации на предмет выявления оснований для отказа в предоставлении муниципальной услуги, установленных в пункте 2.10. Административного регламента;

в случае выявления в ходе проверки оснований для отказа в предоставлении муниципальной услуги, установленных в пункте 2.10. Административного регламента, подготавливает решение о мотивированном отказе в предоставлении муниципальной услуги;

в случае не выявления в ходе проверки оснований для отказа в предоставлении муниципальной услуги, установленных в пункте 2.10. Административного регламента, подготавливает решение о подготовке документации по планировке территорий;

обеспечивает согласование и подписание с главой Администрации указанных в подпункте 3) и 4) проектов документов.

О мотивированном отказе в предоставлении муниципальной услуги, обратившийся в форме, предусмотренной абзацем пятым пункта 3.2 Административного регламента, уведомляется через Единый портал.

Специалист, ответственный за предоставление муниципальной услуги, регистрирует результат предоставления муниципальной услуги в журнале или электронной базе данных.

Результатом административной процедуры является:

подписание главой Администрации решения о подготовке документации по планировке территорий или решения о мотивированном отказе в предоставлении муниципальной услуги.

Способ фиксации результата административной процедуры:

присвоение специалистом, ответственным за прием и регистрацию документов, регистрационного номера решению о подготовке документации по планировке территорий в журнале или электронной базе данных;

регистрация специалистом, ответственным за прием и регистрацию документов, решения о мотивированном отказе в предоставлении муниципальной услуги;

выдача (направление) заявителю результата предоставления муниципальной услуги или отказа в предоставлении муниципальной услуги

Основанием для начала административной процедуры является присвоение специалистом, ответственным за прием и регистрацию документов, регистрационного номера решению о подготовке документации по планировке территорий или регистрации специалиста, ответственным за прием и регистрацию документов, решения о мотивированном отказе в предоставлении муниципальной услуги журнале или электронной базе данных.

Специалист, ответственный за прием и регистрацию документов:

уведомляет заявителя о принятом решении по телефону (при наличии номера телефона в заявлении) и выдает ему решение о подготовке документации по планировке территории либо решение о мотивированном отказе в предоставлении муниципальной услуги под роспись в журнале или электронной базе данных.

В случае отсутствия возможности оперативного вручения заявителю решения о подготовке документации по планировке территорий либо решения о мотивированном отказе в предоставлении муниципальной услуги, документы направляются заявителю в день их подписания почтовым отправлением.

В случае обращения заявителя за предоставлением муниципальной услуги в электронном виде, он информируется о принятом решении через Единый портал.

В случае если в качестве способа получения результата, указанного заявителем при обращении за предоставлением муниципальной услуги, выбран МФЦ, документы передаются в МФЦ в срок, предусмотренный Соглашением о взаимодействии, но не позднее рабочего дня, следующего за днем их подписания.

Результатом административной процедуры является:

выдача (направление) заявителю оформленного решения о подготовке документации по планировке территорий;

выдача (направление) решения о мотивированном отказе в предоставлении муниципальной услуги.

Способом фиксации результата административной процедуры является:

роспись заявителя в журнале или электронной базе данных;

внесение специалистом, ответственным за прием и регистрацию документов, записи в журнале или электронной базе данных о направлении соответствующего документа посредством почтового отправления непосредственно заявителю с указанием исходящего номера и даты сопроводительного письма и реквизитов заказного почтового отправления;

роспись специалиста МФЦ, осуществляющего прием документов, на втором экземпляре сопроводительного письма к документу, направляемому в МФЦ для последующей выдачи заявителю.

Максимальный срок выполнения административной процедуры составляет 15 календарных дней.

Формы контроля за исполнением административного регламента предоставления муниципальной услуги

## ОФИЦИАЛЬНОЕ ОПУБЛИКОВАНИЕ

Порядок осуществления текущего контроля за соблюдением и исполнением ответственными должностными лицами положений административного регламента и иных нормативных правовых актов, устанавливающих требования к предоставлению муниципальной услуги, а также принятию ими решений

Контроль за соблюдением и исполнением положений административного регламента и иных нормативных правовых актов, устанавливающих требования к предоставлению муниципальной услуги, и принятием решений специалистами подразделения (далее – текущий контроль) осуществляется главой Администрации посредством анализа действий специалистов подразделения, участвующих в предоставлении муниципальной услуги, и подготавливаемых ими в ходе предоставления муниципальной услуги документов, а также согласования таких документов.

Текущий контроль осуществляется постоянно. Порядок и периодичность осуществления плановых и внеплановых проверок полноты и качества предоставления муниципальной услуги, в том числе порядок и формы контроля за полнотой и качеством предоставления муниципальной услуги

Проверки полноты и качества предоставления муниципальной услуги осуществляются на основании решения главы Администрации.

Проверки могут быть плановыми (осуществляются на основании планов работы органа местного самоуправления) и внеплановыми (в форме рассмотрения жалобы на действия (бездействие) должностных лиц органа местного самоуправления, предоставляющего муниципальную услугу, а также его должностных лиц, муниципальных служащих, ответственных за предоставление муниципальной услуги). При проверке могут рассматриваться все вопросы, связанные с предоставлением муниципальной услуги (комплексные проверки), или отдельные вопросы (тематические проверки).

Периодичность осуществления плановых проверок устанавливается главой Администрации. При проведении плановых, внеплановых проверок осуществляется контроль полноты и качества предоставления муниципальной услуги. Показатели качества предоставления муниципальной услуги определены пунктом 2.19 Административного регламента.

Проверка полноты и качества предоставления муниципальной услуги проводится должностными лицами, указанными в пункте 4.1 Административного регламента. Результаты проверки оформляются в форме справки, содержащего выводы о наличии или отсутствии недостатков и предложения по их устранению (при наличии недостатков). Справка подписывается главой Администрации.

Ответственность муниципальных служащих органов местного самоуправления и иных должностных лиц за решения и действия (бездействие), принимаемые (осуществляемые) в ходе предоставления муниципальной услуги

По результатам проведенных проверок в случае выявления нарушений соблюдения положений регламента виновные муниципальные служащие и должностные лица органа местного самоуправления несут персональную ответственность за решения и действия (бездействие), принимаемые в ходе предоставления муниципальной услуги в порядке, установленном законодательством.

Персональная ответственность муниципальных служащих и должностных лиц органа местного самоуправления закрепляется в должностных регламентах в соответствии с требованиями законодательства Российской Федерации и муниципальными нормативными правовыми актами.

Положения, характеризующие требования к порядку и формам контроля за предоставлением муниципальной услуги, в том числе со стороны граждан, их объединений и организаций

Заявители имеют право осуществлять контроль за соблюдением положений Административного регламента, сроков исполнения административных процедур в ходе рассмотрения их заявлений путем получения устной информации (в том числе по телефону) или письменных (в том числе в электронном виде) запросов.

Заявитель вправе получать информацию о порядке предоставления муниципальной услуги, направлять замечания и предложения по улучшению качества предоставления муниципальной услуги, а также оценивать качество предоставления муниципальной услуги.

Досудебный (внесудебный) порядок обжалования решений и действий (бездействия) органа местного самоуправления, предоставляющего муниципальную услугу, а также его должностных лиц, муниципальных служащих

Информация для заявителя о его праве на досудебное (внесудебное) обжалование действий (бездействия) и решений, принятых (осуществляемых) в ходе предоставления муниципальной услуги

В случае нарушения прав заявителей они вправе обжаловать действия (бездействие) органа местного самоуправления, его должностных лиц, муниципальных служащих, а также их решения, принимаемые при предоставлении муниципальной услуги во внесудебном порядке. Заявление об обжаловании подается и рассматривается в соответствии с Федеральным законом «Об организации предоставления государственных и муниципальных услуг», а также Федеральным законом «О порядке рассмотрения обращений граждан Российской Федерации».

## Предмет жалобы

Предметом жалобы могут являться действие (бездействие) и (или) решения, осуществляемые (принятые) органом местного самоуправления, предоставляющим муниципальную услугу, а также его должностных лиц, муниципальных служащих, с совершением (принятием) которых не согласно лицу, обратившемуся с жалобой.

Заявитель может обратиться с жалобой, в том числе в следующих случаях:  
нарушение срока регистрации запроса заявителя о предоставлении муниципальной услуги;  
нарушение срока предоставления муниципальной услуги;  
требование у заявителя документов, не предусмотренных нормативными правовыми актами Российской Федерации и муниципальными нормативными правовыми актами для предоставления муниципальной услуги;

отказ в приеме документов, предоставление которых предусмотрено нормативными правовыми актами Российской Федерации и муниципальными нормативными правовыми актами для предоставления муниципальной услуги, у заявителя;

отказ в предоставлении муниципальной услуги, если основания отказа не предусмотрены федеральными законами и принятыми в соответствии с ними иными нормативными правовыми актами Российской Федерации и муниципальными нормативными правовыми актами;

затребование с заявителя при предоставлении муниципальной услуги платы, не предусмотренной нормативными правовыми актами;

отказ органа местного самоуправления, предоставляющего муниципальную услугу, должностного лица, муниципального служащего в исправлении допущенных опечаток и ошибок в выданных в результате предоставления муниципальной услуги документах либо нарушение установленного срока таких исправлений, установленного пунктом 2.4. Административного регламента;

нарушения установленных сроков осуществления процедуры, включенной в исчерпывающий перечень процедур в соответствующей сфере строительства, утвержденный постановлением Правительства Российской Федерации от 30 апреля 2014 года № 403 «Об исчерпывающем перечне процедур в сфере жилищного строительства»;

предъявления требования осуществить процедуру, не включенную в исчерпывающий перечень процедур в соответствующей сфере строительства, утвержденный постановлением Правительства Российской Федерации от 30 апреля 2014 года № 403 «Об исчерпывающем перечне процедур в сфере жилищного строительства».

Органы местного самоуправления и должностные лица, которым может быть направлена жалоба

В случае несогласия заявителя с решением или действием (бездействием) органа местного самоуправления, предоставляющего муниципальную услугу, а также его должностного лица, муниципального служащего жалоба подается главе Администрации.

## Порядок подачи и рассмотрения жалобы

Жалоба подается в орган местного самоуправления в письменной форме на бумажном носителе или в электронной форме.

Жалоба может быть направлена по почте, через МФЦ, с использованием сети «Интернет»,

официального сайта органа местного самоуправления, Единого портала, а также может быть принята при личном приеме. При поступлении жалобы МФЦ обеспечивает ее передачу в орган местного самоуправления в порядке и сроки, которые установлены Соглашением о взаимодействии, но не позднее следующего рабочего дня со дня поступления жалобы. Жалоба на нарушение порядка предоставления муниципальной услуги МФЦ рассматривается органом местного самоуправления. При этом срок рассмотрения жалобы исчисляется со дня регистрации жалобы в органе местного самоуправления.

Жалоба в соответствии с Федеральным законом «Об организации предоставления государственных и муниципальных услуг» должна содержать: наименование органа местного самоуправления, его должностного лица, муниципально-му служащего, решения и действия (бездействия) которых обжалуются; фамилию, имя, отчество (последнее при наличии), сведения о месте жительства заявителя - физического лица либо наименование заявителя, сведения о месте нахождения заявителя - юридического лица, а также номер (номера) контактного телефона, адрес (адреса) электронной почты (при наличии) и почтовый адрес, по которым должен быть направлен ответ заявителю;

сведения об обжалуемых решениях и действиях (бездействии) органа местного самоуправления, его должностного лица, муниципального служащего;

доводы, на основании которых заявитель не согласен с решением и действием (бездействием) органа местного самоуправления, его должностного лица, государственного служащего. Заявителем могут быть представлены документы (при наличии), подтверждающие доводы заявителя, либо их копии.

В случае если жалоба подается через представителя заявителя, представляется также документ, подтверждающий полномочия на осуществление действий от имени заявителя. В качестве документа, подтверждающего полномочия на осуществление действий от имени заявителя, может быть представлена:

оформленная в соответствии с законодательством Российской Федерации доверенность (для физических лиц);

оформленная в соответствии с законодательством Российской Федерации доверенность за подписью руководителя заявителя или иного лица, уполномоченного на это в соответствии с законом и учредительными документами (для юридических лиц);

копия решения о назначении или об избрании либо приказа о назначении физического лица на должность, в соответствии с которым такое физическое лицо обладает правом действовать от имени заявителя без доверенности.

В случае подачи жалобы при личном приеме заявитель представляет документ, удостоверяющий его личность, в соответствии с законодательством Российской Федерации.

В электронном виде жалоба может быть подана заявителем посредством: официального сайта органа местного самоуправления в информационно-телекоммуникационной сети Интернет;

электронной почты. Жалоба направляется на адрес электронной почты органа местного самоуправления в информационно-телекоммуникационной сети Интернет;

Единого портала государственных и муниципальных услуг.

При подаче жалобы в электронном виде документы, указанные в части четвертой настоящего пункта, могут быть представлены в форме электронных документов, подписанных электронной подписью, вид которой предусмотрен законодательством Российской Федерации, при этом документ, удостоверяющий личность заявителя, не требуется.

В случаях, предусмотренных подпунктами «з» и «и» пункта 5.2. Административного регламента жалоба подается и рассматривается в порядке, установленном Федеральным законом от 26 июля 2006 года № 135-ФЗ «О защите конкуренции».

## Сроки рассмотрения жалобы

Жалоба, поступившая в орган местного самоуправления, подлежит регистрации не позднее следующего рабочего дня со дня ее поступления. Жалоба подлежит рассмотрению руководителем органа местного самоуправления (лицом его замещающим) в течение 15 рабочих дней со дня ее регистрации, а в случае обжалования отказа органа местного самоуправления в приеме документов у заявителя либо в исправлении допущенных опечаток и ошибок или в случае обжалования заявителем нарушения установленного срока таких исправлений - в течение 5 рабочих дней со дня ее регистрации.

Перечень оснований для приостановления рассмотрения жалобы

Оснований для приостановления рассмотрения жалобы не предусмотрено.

Результат рассмотрения жалобы

По результатам рассмотрения жалобы орган местного самоуправления принимает одно из следующих решений:

удовлетворяет жалобу, в том числе в форме отмены принятого решения, исправления допущенных органом местного самоуправления опечаток и ошибок в выданных в результате предоставления муниципальной услуги документах, возврата заявителю денежных средств, взимание которых не предусмотрено нормативными правовыми актами Российской Федерации, а также в иных формах;

отказывает в удовлетворении жалобы.

В случае признания жалобы подлежащей удовлетворению в ответе заявителю, указанном в части 8 статьи 11.2 Федерального закона «Об организации предоставления государственных и муниципальных услуг» от 19.07.2018 №204-ФЗ, дается информация о действиях, осуществляемых органом, предоставляющим государственную услугу, органом, предоставляющим муниципальную услугу, многофункциональным центром либо организацией, предусмотренной частью 1.1 статьи 16 настоящего Федерального закона, в целях незамедлительного устранения выявленных нарушений при оказании государственной или муниципальной услуги, а также приносятся извинения за доставленные неудобства и указывается информация о дальнейших действиях, которые необходимо совершить заявителю в целях получения государственной или муниципальной услуги.

В случае признания жалобы, не подлежащей удовлетворению в ответе заявителю, указанном в части 8 настоящей статьи, дается аргументированные разъяснения о причинах принятого решения, а также информация о порядке обжалования принятого решения.

В случае установления в ходе или по результатам рассмотрения жалобы признаков состава административного правонарушения или преступления должностное лицо, уполномоченное на рассмотрение жалоб, незамедлительно направляет имеющиеся материалы в органы прокуратуры.

Порядок информирования заявителя о результатах рассмотрения жалобы  
Не позднее дня, следующего за днем принятия решения, указанного в пункте 5.12. Административного регламента, заявителю в письменной форме и электронной форме (при наличии соответствующего указания в жалобе) направляется мотивированный ответ о результате рассмотрения жалобы.

В ответе по результатам рассмотрения жалобы указываются:

наименование органа местного самоуправления, должность, фамилия, имя, отчество (при наличии) должностного лица органа местного самоуправления, принявшего решение по жалобе;

номер, дата, место принятия решения, включая сведения о должностном лице органа местного самоуправления, решение или действие (бездействие) которого обжалуется;

фамилия, имя, отчество (при наличии) или наименование заявителя;

основания для принятия решения по жалобе;

принятое по жалобе решение;

в случае, если жалоба признана обоснованной, - сроки устранения выявленных нарушений, в том числе срок предоставления результата муниципальной услуги;

сведения о порядке обжалования принятого по жалобе решения.

Порядок обжалования решения по жалобе  
Заявитель вправе обжаловать решения, принятые по результатам рассмотрения жалобы в судебном порядке в соответствии с законодательством Российской Федерации.

Право заявителя на получение информации и документов, необходимых для обоснования и рассмотрения жалобы

Заявитель имеет право на получение информации и документов, необходимых для обоснования и рассмотрения жалобы, если это не затрагивает права, свободы и законные интересы других лиц, а также при условии, что указанные документы не содержат сведе-

ОФИЦИАЛЬНОЕ ОПУБЛИКОВАНИЕ

ния, составляющие государственную или иную охраняемую законом тайну, за исключением случаев, предусмотренных законодательством Российской Федерации.

Способы информирования заявителей о порядке подачи и рассмотрения жалобы

Информация о порядке подачи и рассмотрения жалобы доводится до заявителя следующими способами:

- посредством информирования при личном обращении (в том числе обращении по телефону) в орган местного самоуправления и в МФЦ;
- посредством информирования при письменном обращении (в том числе обращении в электронной форме) с использованием почтовой связи и электронной почты в орган местного самоуправления и в МФЦ;
- посредством размещения информации на стендах в местах предоставления услуг, на официальном сайте органа местного самоуправления в информационно-телекоммуникационной сети "Интернет", на Едином портале госуслуг.

Приложение №1  
к Административному регламенту  
предоставления муниципальной услуги  
«Подготовка и утверждение документации  
по планировке территории»

В администрацию сельского поселения  
Красный Строитель муниципального района  
Челно-Вершинский Самарской области

от \_\_\_\_\_  
(ФИО гражданина РФ, ИП, ЮЛ – наименование,  
с указанием ОПФ)  
\_\_\_\_\_ 20 \_\_\_\_ г.  
(Серия) (Номер) (Дата выдачи)  
\_\_\_\_\_ (кем выдан)  
\_\_\_\_\_ (адрес места жительства)  
телефон \_\_\_\_\_

Заявление  
о подготовке и утверждении документации по планировке территорий

Прошу предоставить решение о подготовке и утверждении документации по планировке территориирасположен-

ной \_\_\_\_\_  
(указывается местоположение территории)

Приложение:

1. \_\_\_\_\_
2. \_\_\_\_\_

О ходе выполнении муниципальной услуги прошу уведомить по: телефону, почте, электронной почте \_\_\_\_\_ (ненужное зачеркнуть)

« \_\_\_\_ » \_\_\_\_\_ 20 \_\_\_\_ г. \_\_\_\_\_ (дата) \_\_\_\_\_ (подпись заявителя) \_\_\_\_\_ (Ф.И.О. заявителя)

Приложение №2  
к Административному регламенту  
предоставления муниципальной услуги  
«Подготовка и утверждение документации  
по планировке территории»

Блок-схема  
предоставления муниципальной услуги  
«Подготовка и утверждение документации по планировке территории»

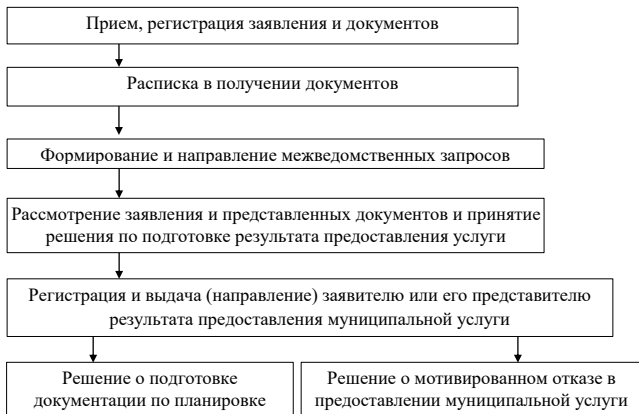

Приложение №3  
к Административному регламенту  
предоставления муниципальной услуги  
«Подготовка и утверждение документации  
по планировке территории»

В администрацию сельского поселения  
Красный Строитель муниципального района  
Челно-Вершинский Самарской области

от \_\_\_\_\_  
(ФИО гражданина РФ, ИП, ЮЛ – наименование,  
с указанием ОПФ)  
\_\_\_\_\_ 20 \_\_\_\_ г.  
(Серия) (Номер) (Дата выдачи)  
\_\_\_\_\_ (кем выдан)  
\_\_\_\_\_ (адрес места жительства)  
телефон \_\_\_\_\_

Заявление  
об исправлении допущенных ошибок (опечаток) в выданных  
в результате предоставления муниципальной услуги документах

Прошу исправить опечатку (ошибку) допущенную в результате предоставления муницип-

альной услуги, заключающуюся \_\_\_\_\_ в \_\_\_\_\_

В соответствии с Федеральным законом от 27 июля 2006 года № 152-ФЗ «О персональных

- сбор, систематизацию, накопление, хранение, использование, обновление, изменение, передачу, блокирование, уничтожение указанных сведений с использованием средств автоматизации;
- обработку персональных данных посредством внесения их в электронную базу данных, включения в списки (реестры) и отчетные формы, предусмотренные регламентирующими документами.

Достоверность и полноту сведений, предоставленных в документах, подтверждаю.

Приложение:

1. \_\_\_\_\_
2. \_\_\_\_\_

« \_\_\_\_ » \_\_\_\_\_ 20 \_\_\_\_ г. \_\_\_\_\_ (дата) \_\_\_\_\_ (подпись заявителя) \_\_\_\_\_ (Ф.И.О. заявителя)

Приложение №4  
к Административному регламенту  
предоставления муниципальной услуги  
«Подготовка и утверждение документации  
по планировке территории»

В администрацию сельского поселения  
Красный Строитель муниципального района  
Челно-Вершинский Самарской области

от \_\_\_\_\_  
(ФИО гражданина РФ, ИП, ЮЛ – наименование,  
с указанием ОПФ)

\_\_\_\_\_ 20 \_\_\_\_ г.  
(Серия) (Номер) (Дата выдачи)  
\_\_\_\_\_ (кем выдан)  
\_\_\_\_\_ (адрес места жительства)

Заявление  
о выдаче дубликата решения о подготовке и утверждении  
документации по планировке территорий

Прошу выдать дубликат решения о подготовке и утверждении документации по плани-

ровке территории на имя: \_\_\_\_\_  
(ФИО гражданина РФ, ИП, ЮЛ – наименование, с указанием ОПФ)  
в \_\_\_\_\_ связи \_\_\_\_\_ с \_\_\_\_\_

(кратко описывается причина, приведшая к необходимости получения дубликата)

Приложение:

- Контактная информация Заявителя (представителя Заявителя)
- 1. Адрес электронной почты: \_\_\_\_\_
- 2. Телефон: \_\_\_\_\_

Дубликат решения о подготовке и утверждении документации по планировке территорий, прошу \_\_\_\_\_  
(нужно отметить знаком «V» или «X»):

<input type="checkbox"/>	выдать лично
<input type="checkbox"/>	направить почтовым отправлением
<input type="checkbox"/>	направить по электронной почте

\_\_\_\_\_ (дата) \_\_\_\_\_ (подпись) \_\_\_\_\_ (фамилия и инициалы)

## ОФИЦИАЛЬНОЕ ОПУБЛИКОВАНИЕ

Приложение №5  
к Административному регламенту  
предоставления муниципальной услуги  
«Подготовка и утверждение документации  
по планировке территории»

В администрацию сельского поселения  
Красный Строитель муниципального района  
Челно-Вершинский Самарской области

от \_\_\_\_\_  
(ФИО гражданина РФ, ИП, ЮЛ – наименование,  
с указанием ОПФ)

« \_\_\_\_\_ » \_\_\_\_\_ 20 \_\_\_\_ г.  
(Серия) (Номер) (Дата выдачи)

(кем выдан)

\_\_\_\_\_ (адрес места жительства)

телефон \_\_\_\_\_

Заявление  
об оставлении запроса без рассмотрения

Прошу(сिम) оставить без рассмотрения заявление \_\_\_\_\_

по причине \_\_\_\_\_  
(кратко описывается причина, приведшая к необходимости оставления заявления без рас-  
смотрения)

Заявитель: \_\_\_\_\_ « \_\_\_\_\_ » \_\_\_\_\_ 20 \_\_\_\_ г.  
(Ф.И.О.) (подпись)

АДМИНИСТРАЦИЯ  
СЕЛЬСКОГО ПОСЕЛЕНИЯ  
ОЗЕРКИ  
МУНИЦИПАЛЬНОГО РАЙОНА  
ЧЕЛНО-ВЕРШИНСКИЙ  
САМАРСКОЙ ОБЛАСТИ

## ПОСТАНОВЛЕНИЕ

от 30 декабря 2022 года № 66

Об утверждении административного регламента предоставления муниципальной услуги  
«Подготовка и утверждение документации по планировке территории» на территории сельско-  
го поселения Озерки муниципального района Челно-Вершинский Самарской области

В соответствии с Федеральным законом №131-ФЗ от 06.10.2003 г. «Об общих принципах  
организации местного самоуправления в Российской Федерации», Федеральным законом №210  
-ФЗ от 27.07.2010 г. «Об организации предоставления государственных и муниципальных  
услуг», администрация сельского поселения Озерки муниципального района Челно-  
Вершинский Самарской области

## ПОСТАНОВЛЯЕТ:

1. Утвердить Административный регламент предоставления муниципальной услуги  
«Подготовка и утверждение документации по планировке территории» на территории сельско-  
го поселения Озерки муниципального района Челно-Вершинский Самарской области  
(Приложение №1 к настоящему постановлению).
2. Опубликовать настоящее постановление в газете «Официальный вестник» и разместить на  
официальном сайте сельского поселения Озерки и в сети Интернет.
3. Настоящее постановление вступает в силу со дня его официального опубликования.

Глава сельского поселения Озерки

Л.М. Панина

Приложение  
к административному регламенту  
администрации сельского поселения Озерки  
муниципального района Челно-Вершинский  
Самарской области  
от 30 декабря 2022 года № 66

Административный регламент  
предоставления муниципальной услуги  
«Подготовка и утверждение документации по планировке территории»

## I. Общие положения

Предмет регулирования Административного регламента  
Административный регламент предоставления муниципальной услуги «Подготовка и утвер-  
ждение документации по планировке территории» (далее Административный регламент)  
определяет сроки и последовательность действий (административных процедур) администра-  
ции сельского поселения Озерки муниципального района Челно-Вершинский Самарской  
области (далее - Администрация), а так же состав, последовательность действий  
(административных процедур), сроки их выполнения, требования к порядку их выполнения,  
порядок и формы контроля за предоставлением муниципальной услуги, порядок обжалования  
заявителями решений и действий (бездействия) органа местного самоуправления, предоставля-  
ющего муниципальную услугу, а также его должностных лиц, муниципальных служащих  
(далее муниципальная услуга).

Круг заявителей  
Заявителями на предоставление муниципальной услуги (далее – заявитель, заявителями)  
являются физические и юридические лица, заинтересованные в получении решения о подготов-

ке документации по планировке территорий.

От имени заявителя за предоставлением муниципальной услуги вправе обратиться  
представитель заявителя, действующий в силу полномочий, основанных на оформленной в  
установленном законодательством Российской Федерации порядке доверенности, на  
указании федерального закона либо на акте уполномоченного на то государственного  
органа или органа местного самоуправления (далее – представитель заявителя).

Требования к порядку информирования о предоставлении муниципальной услуги

Порядок получения информации по вопросам предоставления муниципальной услуги.  
Информацию по вопросам предоставления муниципальной услуги и услуг, которые  
являются необходимыми и обязательными для предоставления муниципальной услуги,  
сведений о ходе предоставления указанных услуг можно получить:

на официальном сайте органа, предоставляющего муниципальную услугу в информаци-  
онно-телекоммуникационной сети «Интернет» ([http:// сп-озерки.рф/](http://сп-озерки.рф/)) (далее – официаль-  
ный сайт Администрации);

в федеральной государственной информационной системе «Единый портал государ-  
ственных и муниципальных услуг (функций)» (далее – Единый портал);

на информационных стендах в местах предоставления муниципальной услуги;  
при личном обращении заявителя в администрацию сельского поселения Озерки муни-  
ципального района Челно-Вершинский Самарской области или многофункциональный  
центр;

при обращении в письменной форме, в форме электронного документа;  
по телефону.

При личном обращении заявителя, а также обращении в письменной (электронной)  
форме специалист, ответственный за предоставление муниципальной услуги, предоставля-  
ет заявителю подробную информацию о порядке предоставления муниципальной услуги.

Заявитель имеет право на получение сведений о ходе исполнения муниципальной  
услуги при помощи телефона или посредством личного посещения в соответствии с  
режимом работы Администрации с момента приема документов в дни и часы работы  
органа, предоставляющего муниципальную услугу.

Для получения сведений о ходе исполнения муниципальной услуги заявителем указы-  
ваются (называются) дата и (или) регистрационный номер заявления. Заявителю предosta-  
вляются сведения о том, на каком этапе (в процессе выполнения какой административной  
процедуры) исполнения муниципальной услуги находится представленное им заявление.

В случае подачи уведомления в форме электронного документа с использованием  
Единого портала, информирование о ходе предоставления муниципальной услуги осу-  
ществляется путем отображения актуальной информации о текущем состоянии (статусе)  
оказания муниципальной услуги в «Личном кабинете пользователя».

Информация о порядке предоставления муниципальной услуги предоставляется бес-  
платно.

Порядок, форма, место размещения и способы получения справочной информации:

К справочной информации относится:

место нахождения и графики работы администрации, предоставляющей муниципаль-  
ную услугу, государственных и муниципальных органов и организаций, обращение в  
которые необходимо для получения муниципальной услуги, а также многофункциональ-  
ных центров предоставления государственных и муниципальных услуг;

справочные телефоны администрации организаций, участвующих в предоставлении  
муниципальной услуги, в том числе номер телефона-автоинформатора;  
адреса официального сайта, а также электронной почты и (или) формы обратной связи  
администрации, в сети «Интернет».

Справочная информация размещена:

на информационном стенде, находящемся в администрации сельского поселения;  
на официальном сайте администрации (<http://сп-озерки.рф/>), в сети «Интернет».

Также справочную информацию можно получить:  
при обращении в письменной форме, в форме электронного документа;  
по телефону.

II. Стандарт предоставления муниципальной услуги

Полное наименование муниципальной услуги  
Подготовка и утверждение документации по планировке территории.

Наименование органа, предоставляющего муниципальную услугу  
Муниципальная услуга предоставляется администрацией сельского поселения Озерки  
(далее Администрация).

Организация предоставления муниципальной услуги осуществляется, в том числе в  
электронном виде через Единый портал (при наличии технической возможности), а также  
через МФЦ, в порядке, предусмотренном Соглашением о взаимодействии между МФЦ и  
органом местного самоуправления (далее – Соглашение о взаимодействии).

При предоставлении муниципальной услуги Администрация взаимодействует со следу-  
ющими организациями:

МФЦ;

иные организации в соответствии с нормативными правовыми актами муниципального  
района.

Место нахождения: 446848 Самарская область, Челно-Вершинский район, с. Озерки, ул.  
Центральная,17

График работы:

понедельник – пятница с 08:00 до 16:00.

Обеденный перерыв: с 12.00 до 13.00.

Суббота, воскресенье - выходные дни.

Контактные телефоны: 8(84651)3-62-22

Официальный сайт Администрации сельского поселения» в информационно-  
телекоммуникационной сети «Интернет»: <https://сп-озерки.рф/>

Адрес электронной почты Администрации сельского поселения:

озерки.100@mail.ru (далее – электронная почта Администрации).

Результат предоставления муниципальной услуги

Конечным результатом предоставления муниципальной услуги является:  
подготовка и утверждение документации по планировке территории;  
отказ в предоставлении муниципальной услуги.

Срок предоставления муниципальной услуги

Срок выдачи решения о предоставлении муниципальной услуги или решения о мотиви-  
рованном отказе в предоставлении муниципальной услуги выдается заявителю, не позднее  
чем 20 календарных дней со дня подачи, в соответствии с указанным заявителем при  
подаче заявления на предоставление муниципальной услуги способом получения результа-  
та:

непосредственно в Администрации;

направляется почтой по адресу, указанному в заявлении;

направляется для выдачи заявителю в МФЦ, в порядке и сроки, предусмотренные  
Соглашением о взаимодействии.

Решение о мотивированном отказе в предоставлении муниципальной услуги может  
быть обжаловано заявителем в судебном порядке.

В случае предоставления заявителем документов, указанных в пункте 2.6 Административ-  
тивного регламента, через МФЦ срок выдачи (направления) результата предоставления  
услуги заявителю исчисляется со дня передачи МФЦ таких документов в Администрацию.

Внесение исправлений допущенных опечаток и (или) ошибок в выданных в результате  
предоставления муниципальной услуги документах осуществляется в срок не более 5  
календарных дней со дня соответствующего обращения заявителя в Администрацию.

Перечень нормативных правовых актов, регулирующих отношения,  
возникающие в связи с предоставлением муниципальной услуги.

Предоставление муниципальной услуги осуществляется в соответствии с положениями,

## ОФИЦИАЛЬНОЕ ОПУБЛИКОВАНИЕ

установленными следующими правовыми актами:

Градостроительным кодексом Российской Федерации;  
Земельным кодексом Российской Федерации;  
Федеральным законом от 27.07.2010 N 210-ФЗ "Об организации предоставления государственных и муниципальных услуг";

Федеральным законом от 02.05.2006 № 59-ФЗ «О порядке рассмотрения обращений граждан Российской Федерации»;

Федеральным законом от 6.10.2003 г. № 131-ФЗ «Об общих принципах организации местного самоуправления в Российской Федерации»;

Федеральным законом от 24.11.1995 г № 181-ФЗ «О социальной защите инвалидов в Российской Федерации».

Исчерпывающий перечень документов, необходимых в соответствии с нормативными правовыми актами для предоставления муниципальной услуги и услуг, которые являются необходимыми и обязательными для предоставления муниципальной услуги, подлежащих предоставлению заявителем

Для предоставления муниципальной услуги Заявитель представляет в Администрацию следующие документы:

копия документа, удостоверяющего личность;  
копия договора аренды земельного участка для его комплексного освоения в целях жилищного строительства либо копия договора о развитии застроенной территории (предоставляется лицами, с которыми заключены такие договоры).

Документы, указанные в пункте 2.6. Административного регламента, могут быть представлены заявителем непосредственно в Администрацию, в МФЦ, направлены в электронной форме через Единый портал госуслуг, а также могут направляться по почте. В случаях, предусмотренных законодательством, копии документов, должны быть нотариально заверены.

При направлении заявления и прилагаемых к нему документов в форме электронных документов посредством Единого портала госуслуг указанные заявление и документы заверяются электронной подписью в соответствии с Постановлением Правительства Российской Федерации от 25 июня 2012 года № 634 «О видах электронной подписи, использование которых допускается при обращении за получением государственных и муниципальных услуг». Заявление в электронном виде должно быть заполнено согласно предоставленной на Едином портале госуслуг форме.

Днем обращения за предоставлением муниципальной услуги считается дата получения документов органом местного самоуправления.

Исчерпывающий перечень документов, необходимых в соответствии с нормативными правовыми актами для предоставления муниципальной услуги, которые находятся в распоряжении государственных органов, органов местного самоуправления и иных органов либо подведомственных государственным органам или органам местного самоуправления организаций, участвующих в предоставлении муниципальных услуг, и которые заявитель вправе представить по собственной инициативе

Документы, необходимые для предоставления муниципальной услуги, которые находятся в распоряжении иных органов, участвующих в предоставлении муниципальной услуги, подлежащие получению по каналам межведомственного взаимодействия и которые заявитель вправе представить самостоятельно не предусмотрены;

Особенности взаимодействия с заявителем при предоставлении муниципальной услуги

Запрещается требовать от заявителя:

предоставления документов и информации или осуществления действий, предоставление или осуществление которых не предусмотрено нормативными правовыми актами, регулирующими отношения, возникающие в связи с предоставлением муниципальной услуги;

предоставления документов и информации, в том числе подтверждающих внесение заявителем платы за предоставление государственных и муниципальных услуг, которые находятся в распоряжении органов, предоставляющих государственные услуги, органов, предоставляющих муниципальные услуги, иных государственных органов, органов местного самоуправления либо подведомственных государственным органам или органам местного самоуправления организаций, участвующих в предоставлении предусмотренных частью 1 статьи 1 Федерального закона № 210-ФЗ государственных и муниципальных услуг, в соответствии с нормативными правовыми актами Российской Федерации, нормативными правовыми актами субъектов Российской Федерации, муниципальными правовыми актами, за исключением документов, включенных в определенной частью 6 статьи 7 Федерального закона № 210-ФЗ перечень документов. Заявитель вправе представить указанные документы и информацию в органы, предоставляющие государственные услуги, и органы, предоставляющие муниципальные услуги, по собственной инициативе.

осуществления действий, в том числе согласований, необходимых для получения муниципальных услуг и связанных с обращением в иные государственные органы, органы местного самоуправления, организации, за исключением получения услуг, включенных в перечень услуг, которые являются необходимыми и обязательными для предоставления муниципальных услуг.

Исчерпывающий перечень оснований для отказа в приеме документов, необходимых для предоставления муниципальной услуги

Основания для отказа в приеме документов, необходимых для предоставления муниципальной услуги, законодательством не предусмотрены.

Исчерпывающий перечень оснований для отказа или приостановления предоставления муниципальной услуги

Основаниями для отказа в предоставлении муниципальной услуги или приостановления предоставления муниципальной услуги являются:

неодостоверность предоставленных сведений;  
тексты документов написаны неразборчиво, без указания фамилий, имени и отчества (при наличии), подписи заявителя, адреса его места жительства или написаны не полностью, в документах есть подчистки, приписки, зачеркнутые слова и иные не оговоренные исправления, разночтения в предоставленных документах;

представление документов лицом не уполномоченным представлять интересы заявителя.  
Непредставление (несвоевременное представление) по межведомственному запросу документов и информации, указанных в пункте 2.7. Административного регламента, не может являться основанием для отказа в предоставлении заявителю муниципальной услуги.

На любой стадии административных процедур до принятия решения о подготовке документации по планировке территорий предоставление муниципальной услуги может быть прекращено по добровольному волеизъявлению заявителя на основании его письменного заявления.

Перечень услуг, которые являются необходимыми и обязательными для предоставления муниципальной услуги, в том числе сведения о документе (документах), выдаваемом (выдаваемых) организациями, участвующими в предоставлении муниципальной услуги

Услуг, которые являются необходимыми и обязательными для предоставления муниципальной услуги, не предусмотрено.

Порядок, размер и основания взимания государственной пошлины или иной платы, взимаемой за предоставление муниципальной услуги

Муниципальная услуга предоставляется бесплатно.

Порядок, размер и основания взимания платы за предоставление услуг, которые являются необходимыми и обязательными для предоставления муниципальной услуги

Услуг, которые являются необходимыми и обязательными для предоставления муниципальной услуги, не предусмотрено.

Максимальный срок ожидания в очереди при подаче запроса о предоставлении муниципальной услуги и при получении результата предоставления муниципальной услуги

Максимальный срок ожидания в очереди при подаче документов для предоставления муниципальной услуги и при получении результата предоставления муниципальной услуги в случае личного обращения заявителя в орган местного самоуправления не превышает 15 минут.

Срок и порядок регистрации запроса заявителя о предоставлении муниципальной услуги  
Заявление о предоставлении муниципальной услуги регистрируется в течение трех календарных дней с момента поступления в Администрацию.

Информация о поступлении заявления заносится в журнал регистрации заявлений (электронную базу данных), и включает в себя сведения о дате, регистрационном номере, Ф.И.О. заявителя. На заявлении проставляется штамп, в котором указывается входящий номер и дата регистрации.

Требования к местам предоставления муниципальной услуги

Помещения органа местного самоуправления, структурного подразделения, в которых предоставляется муниципальная услуга, должны соответствовать Санитарно-эпидемиологическим правилам и нормативам, а также требованиям законодательства Российской Федерации о социальной защите инвалидов.

Помещения оснащаются:  
противопожарной системой и средствами пожаротушения;  
системой оповещения о возникновении чрезвычайной ситуации;  
системой охранной сигнализации;  
средствами оказания первой медицинской помощи;  
туалетными комнатами для посетителей.  
Входы в туалетные комнаты оснащаются условными обозначениями и, при необходимости, разводящими надписями.

Непосредственно в здании Администрации, размещается схема расположения структурных подразделений с номерами кабинетов, а также график работы специалистов.

Для ожидания приема заявителям отводится специальное место, оборудованное стульями, столами (стойками) для возможности оформления документов, информационными стендами.

На стенде размещается следующая информация:  
полное наименование и месторасположение органа местного самоуправления, структурного подразделения, телефоны, график работы, фамилии, имена, отчества специалистов;  
основные положения законодательства, касающиеся порядка предоставления муниципальной услуги;  
перечень и формы документов, необходимых для предоставления муниципальной услуги;

перечень оснований для отказа в предоставлении муниципальной услуги;  
порядок обжалования действий (бездействия) органа местного самоуправления, предоставляющего муниципальную услугу, а также его должностных лиц, муниципальных служащих;

перечень МФЦ (с указанием контактной информации), через которые может быть подано заявление.

Для инвалидов должен быть обеспечен беспрепятственный доступ в помещения предоставления муниципальной услуги. Входы в помещения органа местного самоуправления, структурные подразделения, в которых предоставляется муниципальная услуга, посетителям с животными (кроме собаки-проводника), в том числе с птицей, запрещается.

Требования к обеспечению доступности муниципальной услуги для инвалидов включают:

оказание инвалидам помощи, необходимой для получения в доступной для них форме информации о правилах предоставления муниципальной услуги, в том числе об оформлении необходимых для получения муниципальной услуги документов, о совершении ими других необходимых для получения муниципальной услуги действий;

предоставление инвалидам по слуху, при необходимости, услуги с использованием русского жестового языка, включая обеспечение допуска на объект сурдопереводчика, тифлосурдопереводчика;

оказание работниками органа местного самоуправления, структурного подразделения, предоставляющими услугу, иной необходимой инвалидам помощи в преодолении барьеров, мешающих получению ими услуги наравне с другими лицами;

наличие копий документов, объявлений, инструкций о порядке предоставления муниципальной услуги (в том числе, на информационном стенде), выполненных рельефно-точечным шрифтом Брайля и на контрастном фоне, а также аудиокоонтра в регистратуре.

Показатели доступности и качества муниципальной услуги

Показателями доступности предоставления муниципальной услуги являются:  
количество взаимодействий заявителя с должностными лицами при предоставлении муниципальной услуги и их продолжительность;

наличие полной и понятной информации о месте, порядке и сроках предоставления муниципальной услуги на информационных стендах органа местного самоуправления, в информационно-телекоммуникационных сетях общего пользования (в том числе в сети «Интернет»), средствах массовой информации, информационных материалах, размещенных в местах предоставления муниципальной услуги;

наличие возможности получения муниципальной услуги в электронном виде и через МФЦ;

обеспечение условий доступности для инвалидов предоставляемой услуги.

Качество предоставления муниципальной услуги характеризуется отсутствием:

превышения максимально допустимого времени ожидания в очереди (15 минут) при приеме документов от заявителей и выдаче результата муниципальной услуги;  
жалоб на решения и действия (бездействия) органа местного самоуправления, предоставляющего муниципальную услугу, а также его должностных лиц, муниципальных служащих;

жалоб на некорректное, невнимательное отношение должностных лиц, муниципальных служащих органа местного самоуправления к заявителем;  
нарушений сроков предоставления муниципальной услуги и выполнения административных процедур.

Иные требования, в том числе учитывающие особенности предоставления государственных и муниципальных услуг в МФЦ и особенности предоставления государственных и муниципальных услуг в электронной форме

При предоставлении муниципальной услуги в электронной форме для заявителей обеспечивается:

возможность получения информации о предоставляемой муниципальной услуге в сети Интернет, в том числе на официальном сайте органа местного самоуправления, на Едином портале госуслуг;

возможность получения и копирования формы заявления, необходимой для получения муниципальной услуги в электронной форме в сети Интернет, в том числе на официальном сайте органа местного самоуправления, на Едином портале госуслуг;

возможность направления заявления в электронной форме с использованием Единого портала госуслуг;

возможность осуществления с использованием Единого портала госуслуг мониторинга хода предоставления муниципальной услуги через «Личный кабинет пользователя».

В случае обращения заявителя через Единый портал госуслуг по желанию заявителя обеспечивается возможность информирования о ходе предоставления услуги и направлении сведений о принятом органом местного самоуправления решении о предоставлении (отказе в предоставлении) муниципальной услуги по указанному в обращении адресу электронной почты.

В случае обращения заявителя в МФЦ, документы на предоставление муниципальной услуги направляются в орган местного самоуправления в порядке, предусмотренном Соглашением о взаимодействии

При наличии технической возможности муниципальная услуга может быть предоставлена через МФЦ с учетом принципа экстерриториальности, в соответствии с которым заявитель вправе выбрать для обращения за получением муниципальной услуги любой МФЦ, расположенный на территории Самарской области. Порядок предоставления муниципальной услуги через МФЦ с учетом принципа экстерриториальности определяется Соглашением о взаимодействии.

При представлении заявления в электронной форме представителем заявителя, действующим на основании доверенности, доверенность должна быть представлена в форме электронного документа.

Документы, являющиеся результатом предоставления муниципальной услуги, в виде



## ОФИЦИАЛЬНОЕ ОПУБЛИКОВАНИЕ

электронного документа направляются заявителю через Единый портал государственных и муниципальных услуг (функций).

При предоставлении муниципальной услуги в электронной форме с использованием Единого портала государственных и муниципальных услуг (функций) могут осуществляться:

предоставление в установленном порядке информации заявителям и обеспечение доступа заявителей к сведениям о муниципальных услугах;

подача запроса о предоставлении муниципальной услуги и иных документов, необходимых для предоставления муниципальной услуги, в том числе документов и информации, электронные образцы которых ранее были заверены в соответствии с пунктом 7.2 части 1 статьи 16 Федерального закона от 27 июля 2010 года № 210-ФЗ «Об организации предоставления государственных и муниципальных услуг», и прием таких запроса о предоставлении муниципальной услуги и документов органом, предоставляющим муниципальную услугу, либо подведомственной органу местного самоуправления организацией, участвующей в предоставлении муниципальной услуги, с использованием информационно-технологической и коммуникационной инфраструктуры, в том числе единого портала государственных и муниципальных услуг;

получение заявителем сведений о ходе выполнения запроса о предоставлении муниципальной услуги;

взаимодействие органов, предоставляющих муниципальных услуги, иных органов местного самоуправления, организаций, участвующих в предоставлении предусмотренных частью 1 статьи 1 Федерального закона от 27 июля 2010 года № 210-ФЗ «Об организации предоставления государственных и муниципальных услуг»;

получение заявителем результата предоставления муниципальной услуги, если иное не установлено федеральным законом;

иные действия, необходимые для предоставления муниципальной услуги.

В случае подачи заявления и документов в электронной форме с использованием Единого портала государственных и муниципальных услуг (функций) отказ в приеме документов, подписанный уполномоченным должностным лицом в установленном порядке с использованием электронной подписи, направляется заявителю через личный кабинет.

Исчерпывающий перечень оснований отставки запроса о предоставлении муниципальной услуги без рассмотрения:

заявление о предоставлении муниципальной услуги не поддается прочтению либо не содержит сведений о заявителе, сведений об адресе заявителя или иным образом не позволяет идентифицировать заявителя. В случае, если заявление не поддается прочтению, но содержит при этом сведения о фамилии и почтовом адресе физического лица, обратившегося с заявлением, руководитель или заместитель руководителя органа, предоставляющего муниципальную услугу, дает поручение исполнителю в 3-дневный срок сообщить данному физическому лицу о принятом решении;

заявление о предоставлении муниципальной услуги содержит нецензурные, оскорбительные выражения или угрозы. В указанном случае руководитель или заместитель руководителя органа, предоставляющего муниципальную услугу, дает поручение исполнителю в 3-дневный срок сообщить заявителю о недопустимости злоупотребления правом;

заявление о предоставлении муниципальной услуги содержит вопрос, на который заявителю ранее многократно давались письменные ответы по существу в связи с ранее направляемыми в орган, предоставляющий муниципальную услугу, обращениями, и при этом в очередном обращении не приводятся новые доводы или обстоятельства. В указанном случае руководитель или заместитель руководителя органа, предоставляющего муниципальную услугу, дает поручение исполнителю в 3-дневный срок сообщить заявителю о обоснованности очередного обращения и прекращении переписки с заявителем по данному вопросу.

В случае выявления опечаток и ошибок заявитель вправе обратиться в Администрацию с заявлением, согласно приложению №3 к настоящему Административному регламенту об исправлении допущенных опечаток. В заявлении об исправлении опечаток и ошибок в обязательном порядке указываются:

наименование администрации, в которую подается заявление об исправление опечаток;

вид, дата, номер выдачи (регистрации) документа, выданного в результате предоставления муниципальной услуги;

для юридических лиц – название, организационно-правовая форма, ИНН, ОГРН, адрес места нахождения, фактический адрес нахождения (при наличии), адрес электронной почты (при наличии), номер контактного телефона;

для индивидуальных предпринимателей – фамилия, имя, отчество (при наличии), ИНН, ОГРН, данные основного документа, удостоверяющего личность, адрес места нахождения, фактический адрес нахождения (при наличии), адрес электронной почты (при наличии), номер контактного телефона;

для физических лиц – фамилия, имя, отчество (при наличии), адрес места жительства (места пребывания), адрес электронной почты (при наличии), номер контактного телефона, данные основного документа, удостоверяющего личность.

реквизиты документа (-ов), обосновывающих доводы заявителя о наличии опечатки, а также содержащих правильные сведения.

К заявлению должен быть приложен оригинал документа, выданного по результатам предоставления муниципальной услуги.

В случае если от имени заявителя действует лицо, являющееся его представителем в соответствии с законодательством Российской Федерации, также представляется документ, удостоверяющий личность представителя, и документ, подтверждающий соответствующие полномочия.

Заявление об исправлении опечаток и ошибок представляются в соответствии с пунктом 3.2 Административного регламента.

Основаниями для отказа в приеме заявления об исправлении опечаток и ошибок являются: представленные документы по составу и содержанию не соответствуют требованиям настоящего административного регламента;

заявитель не является получателем муниципальной услуги.

Отказ в приеме заявления об исправлении опечаток и ошибок по иным основаниям не допускается.

Заявитель имеет право повторно обратиться с заявлением об исправлении опечаток и ошибок после устранения оснований для отказа в исправлении опечаток.

Основаниями для отказа в исправлении опечаток и ошибок являются:

отсутствие несоответствий между содержанием документа, выданного по результатам предоставления муниципальной услуги, и содержанием документов, представленных заявителем самостоятельно и (или) по собственной инициативе, а также находящихся в распоряжении Администрации и (или) запрошенных в рамках межведомственного информационного взаимодействия при предоставлении заявителем муниципальной услуги;

документы, представленные заявителем не представлялись ранее заявителем при подаче заявления о предоставлении муниципальной услуги, противоречат данным, находящимся в распоряжении администрации и (или) запрошенных в рамках межведомственного информационного взаимодействия при предоставлении заявителем муниципальной услуги.

Заявление об исправлении опечаток и ошибок регистрируется администрацией в течение 1 рабочего дня с момента получения заявления об исправлении опечаток и ошибок, и документов, приложенных к нему.

Заявление об исправлении опечаток и ошибок рассматривается на предмет соответствия требованиям, предусмотренным настоящим административным регламентом.

Результатом рассмотрения заявления об исправлении опечаток и ошибок являются:

в случае отсутствия оснований для отказа в исправлении опечаток и ошибок, принимает решение об исправлении опечаток и ошибок;

в случае наличия хотя бы одного из оснований для отказа в исправлении опечаток, принимает решение об отсутствии необходимости исправления опечаток и ошибок.

В случае принятия решения об отсутствии необходимости исправления опечаток и ошибок оформляется письмо об отсутствии необходимости исправления опечаток и ошибок с указанием причин отсутствия необходимости.

Результатом исправления опечаток и ошибок является подготовленный в 2-х экземплярах документ о предоставлении муниципальной услуги.

При исправлении опечаток и ошибок не допускается:

изменение содержания документов, являющихся результатом предоставления муниципальной услуги;

внесение новой информации, сведений из вновь полученных документов, которые не были представлены при подаче заявления о предоставлении муниципальной услуги.

Документы, направляются заявителю по почте или вручаются лично.

Заявитель вправе обратиться в Администрацию с заявлением, согласно приложению №4 к настоящему Административному регламенту о выдаче дубликата решения. В заявлении о выдаче дубликата документа, выданного по результатам предоставления муниципальной услуги указывается:

наименование администрации, в которую подается заявление;

вид, дата, номер выдачи (регистрации) документа, выданного в результате предоставления муниципальной услуги;

для юридических лиц – название, организационно-правовая форма, ИНН, ОГРН, адрес места нахождения, фактический адрес нахождения (при наличии), адрес электронной почты (при наличии), номер контактного телефона;

для индивидуальных предпринимателей – фамилия, имя, отчество (при наличии), ИНН, ОГРН, данные основного документа, удостоверяющего личность, адрес места нахождения, фактический адрес нахождения (при наличии), адрес электронной почты (при наличии), номер контактного телефона;

для физических лиц – фамилия, имя, отчество (при наличии), адрес места жительства (места пребывания), адрес электронной почты (при наличии), номер контактного телефона, данные основного документа, удостоверяющего личность.

Заявление о выдаче дубликата документа, выданного по результатам предоставления муниципальной услуги представляются в соответствии с пунктом 3.2 Административного регламента

Основаниями для отказа в приеме к рассмотрению документов для выдачи дубликата документа являются:

представленные документы по составу и содержанию не соответствуют требованиям настоящего административного регламента;

заявитель не является получателем муниципальной услуги.

Заявление о выдаче дубликата документа регистрируется Администрацией в течение 1 рабочего дня с момента получения заявления.

Результатом рассмотрения заявления о выдаче дубликата являются:

в случае отсутствия оснований для отказа в выдаче дубликата, принимает решение о выдаче дубликата документа;

в случае наличия хотя бы одного из оснований для отказа в выдаче дубликата, принимает решение об отсутствии необходимости выдачи дубликата.

В случае принятия решения об отсутствии необходимости в выдаче дубликата оформляется письмо об отсутствии необходимости выдачи дубликата документа с указанием причин отсутствия необходимости.

Результатом выдачи дубликата документа является подготовленный экземпляр документа о предоставлении муниципальной услуги.

При выдаче дубликата документа не допускается:

изменение содержания документов, являющихся результатом предоставления муниципальной услуги;

внесение новой информации, сведений из вновь полученных документов, которые не были представлены при подаче заявления о предоставлении муниципальной услуги.

Дубликат документа направляется заявителю по почте или вручается лично.

Муниципальная услуга предоставляется в «МФЦ» по Соглашению. Иные требования для предоставления муниципальной услуги через «МФЦ» отсутствуют. Запись на прием в «МФЦ» для подачи запроса возможна по телефону - 8(8461) 2-30-02, в терминале электронной очереди в «МФЦ», лично при обращении в «МФЦ» у администратора зала.

Состав, последовательность и сроки выполнения административных процедур, требования к порядку их выполнения

Исчерпывающий перечень административных процедур

Предоставление муниципальной услуги включает в себя следующие административные процедуры:

прием, регистрация заявления и документов;

формирование и направление межведомственных запросов в органы власти (организации), участвующие в предоставлении услуги;

рассмотрение заявления и представленных документов и принятие решения по подготовке результата предоставления муниципальной услуги;

выдача (направление) заявителю результата предоставления муниципальной услуги или отказа в предоставлении муниципальной услуги.

Последовательность административных процедур при предоставлении муниципальной услуги указана в блок-схеме в приложении №2 Административного регламента.

Прием и регистрация заявления и документов, необходимых для предоставления муниципальной услуги

Основанием для начала административной процедуры является поступление в Администрацию заявления с приложением документов, предусмотренных пунктом 2.6. Административного регламента, одним из следующих способов:

посредством личного обращения заявителя (представителя заявителя) в Администрацию;

посредством личного обращения заявителя (представителя заявителя) в МФЦ;

посредством почтового отправления;

посредством направления в электронном виде через Единый портал.

Заявление и прилагаемые к нему документы подлежат регистрации специалистом, ответственным за прием и регистрацию документов.

Специалист, ответственный за прием и регистрацию документов, несет персональную ответственность за правильность выполнения процедуры по приему документов с учетом их конфиденциальности.

Специалист, ответственный за прием и регистрацию документов, регистрирует заявление и выдает (направляет) заявителю расписку в получении документов с указанием их перечня и даты получения.

Если заявление и документы, указанные в пунктах 2.6 и 2.7 Административного регламента, представляются заявителем (представителем заявителя) в Администрацию лично, специалист, ответственный за прием и регистрацию документов выдает заявителю (представителю заявителя) расписку в получении документов с указанием их перечня и даты получения. Расписка выдается заявителю (представителю заявителя) в день поступления в Администрацию таких документов.

В случае если заявление и документы, указанные в пунктах 2.6 и 2.7 Административного регламента, представлены в Администрацию посредством почтового отправления, расписка направляется Администрацией по указанному в заявлении почтовому адресу в течение рабочего дня, следующего за днем поступления в Администрацию документов.

Получение заявления и документов, указанных в пунктах 2.6 и 2.7 Административного регламента, представленных в форме электронных документов, подтверждается путем направления заявителю (представителю заявителя) сообщения о получении заявления и документов с указанием входящего регистрационного номера заявления, даты получения

направления заявителю (представителю заявителя) сообщения о получении заявления и документов с указанием входящего регистрационного номера заявления, даты получения

направления заявителю (представителю заявителя) сообщения о получении заявления и документов с указанием входящего регистрационного номера заявления, даты получения

направления заявителю (представителю заявителя) сообщения о получении заявления и документов с указанием входящего регистрационного номера заявления, даты получения

направления заявителю (представителю заявителя) сообщения о получении заявления и документов с указанием входящего регистрационного номера заявления, даты получения

направления заявителю (представителю заявителя) сообщения о получении заявления и документов с указанием входящего регистрационного номера заявления, даты получения

направления заявителю (представителю заявителя) сообщения о получении заявления и документов с указанием входящего регистрационного номера заявления, даты получения

направления заявителю (представителю заявителя) сообщения о получении заявления и документов с указанием входящего регистрационного номера заявления, даты получения

направления заявителю (представителю заявителя) сообщения о получении заявления и документов с указанием входящего регистрационного номера заявления, даты получения

направления заявителю (представителю заявителя) сообщения о получении заявления и документов с указанием входящего регистрационного номера заявления, даты получения

направления заявителю (представителю заявителя) сообщения о получении заявления и документов с указанием входящего регистрационного номера заявления, даты получения

направления заявителю (представителю заявителя) сообщения о получении заявления и документов с указанием входящего регистрационного номера заявления, даты получения

направления заявителю (представителю заявителя) сообщения о получении заявления и документов с указанием входящего регистрационного номера заявления, даты получения

направления заявителю (представителю заявителя) сообщения о получении заявления и документов с указанием входящего регистрационного номера заявления, даты получения

направления заявителю (представителю заявителя) сообщения о получении заявления и документов с указанием входящего регистрационного номера заявления, даты получения

## ОФИЦИАЛЬНОЕ ОПУБЛИКОВАНИЕ

Основанием для начала административной процедуры является поступление документов на рассмотрение специалистом, ответственным за предоставление муниципальной услуги.

В случае если заявителем по собственной инициативе не представлены документы, указанные в пункте 2.7. Административного регламента, специалист обеспечивает направление необходимых межведомственных запросов.

В случае если заявителем представлены все документы, указанные в пункте 2.7. Административного регламента, специалист приступает к исполнению следующей административной процедуры.

Направление межведомственного запроса осуществляется специалистом подразделения, уполномоченным направлять запросы в электронной форме посредством единой системы межведомственного электронного взаимодействия и подключенных к ней региональных систем межведомственного электронного взаимодействия.

Направление межведомственного запроса в бумажном виде допускается только в случае невозможности направления межведомственных запросов в электронной форме в связи с подтвержденной технической недоступностью или неработоспособностью веб-сервисов органов, предоставляющих муниципальные услуги.

Направление межведомственного запроса допускается только в целях, связанных с предоставлением муниципальной услуги.

Состав электронного межведомственного запроса определяется правилами использования системы межведомственного электронного взаимодействия и подключаемых к ней региональных систем межведомственного электронного взаимодействия, утвержденными Постановлением Правительства Российской Федерации от 8 сентября 2010 года № 697 «О единой системе межведомственного электронного взаимодействия», а также утвержденной технологической картой межведомственного взаимодействия муниципальной услуги.

Срок подготовки и направления межведомственного запроса – 1 рабочий день со дня регистрации заявления и документов заявителя.

Специалист, осуществляющий формирование и направление межведомственного запроса, несет персональную ответственность за правильность выполнения административной процедуры.

Способ фиксации административной процедуры является регистрация запрашиваемых документов.

Результатом административной процедуры является получение запрашиваемых документов либо отказ в их предоставлении.

Полученные документы в течение 1 рабочего дня со дня их поступления передаются специалисту, осуществляющим формирование и направление межведомственного запроса специалисту, ответственному за предоставление муниципальной услуги.

Максимальный срок выполнения административной процедуры составляет 15 календарных дней с момента поступления заявления в орган местного самоуправления.

Рассмотрение заявления и представленных документов и принятие решения по подготовке результата предоставления муниципальной услуги

Основанием для начала административной процедуры является формирование полного пакета документов, необходимого для предоставления муниципальной услуги.

В течение 3 рабочих дней со дня получения заявления специалист, ответственный за предоставление муниципальной услуги:

проводит проверку наличия документов, необходимых для принятия решения о предоставлении муниципальной услуги;

проводит проверку представленной документации на предмет выявления оснований для отказа в предоставлении муниципальной услуги, установленных в пункте 2.10. Административного регламента;

в случае выявления в ходе проверки оснований для отказа в предоставлении муниципальной услуги, установленных в пункте 2.10. Административного регламента, подготавливает решение о мотивированном отказе в предоставлении заявителю муниципальной услуги с указанием оснований отказа в предоставлении муниципальной услуги.

в случае не выявления в ходе проверки оснований для отказа в предоставлении муниципальной услуги, установленных в пункте 2.10. Административного регламента, подготавливает решение о подготовке документации по планировке территорий;

обеспечивает согласование и подписание с главой Администрации указанных в подпункте 3) и 4) проектов документов.

О мотивированном отказе в предоставлении муниципальной услуги, обратившийся в форме, предусмотренной абзацем пятым пункта 3.2 Административного регламента, уведомляется через Единый портал.

Специалист, ответственный за предоставление муниципальной услуги, регистрирует результат предоставления муниципальной услуги в журнале или электронной базе данных.

Результатом административной процедуры является: подписание главой Администрации решения о подготовке документации по планировке территорий или решения о мотивированном отказе в предоставлении муниципальной услуги.

Способ фиксации результата административной процедуры: присвоение специалистом, ответственным за прием и регистрацию документов, регистрационного номера решению о подготовке документации по планировке территорий в журнале или электронной базе данных;

регистрация специалистом, ответственным за прием и регистрацию документов, решения о мотивированном отказе в предоставлении муниципальной услуги.

Выдача (направление) заявителю результата предоставления муниципальной услуги или отказа в предоставлении муниципальной услуги

Основанием для начала административной процедуры является присвоение специалистом, ответственным за прием и регистрацию документов, регистрационного номера решению о подготовке документации по планировке территорий или регистрации специалистом, ответственным за прием и регистрацию документов, решения о мотивированном отказе в предоставлении муниципальной услуги в журнале или электронной базе данных.

Специалист, ответственный за прием и регистрацию документов: уведомляет заявителя о принятом решении по телефону (при наличии номера телефона в заявлении) и выдает ему решение о подготовке документации по планировке территорий либо решение о мотивированном отказе в предоставлении муниципальной услуги под роспись в журнале или электронной базе данных.

В случае отсутствия возможности оперативного вручения заявителю решения о подготовке документации по планировке территорий либо решения о мотивированном отказе в предоставлении муниципальной услуги, документы направляются заявителю в день их подписания почтовым отправлением.

В случае обращения заявителя за предоставлением муниципальной услуги в электронном виде, он информируется о принятом решении через Единый портал.

В случае если в качестве способа получения результата, указанного заявителем при обращении за предоставлением муниципальной услуги, выбран МФЦ, документы передаются в МФЦ в срок, предусмотренный Соглашением о взаимодействии, но не позднее рабочего дня, следующего за днем их подписания.

Результатом административной процедуры является:

выдача (направление) заявителю оформленного решения о подготовке документации по планировке территорий;

выдача (направление) решения о мотивированном отказе в предоставлении муниципальной услуги.

Способом фиксации результата административной процедуры является:

роспись заявителя в журнале или электронной базе данных;

внесение специалистом, ответственным за прием и регистрацию документов, записи в журнале или электронной базе данных о направлении соответствующего документа посредством почтового отправления непосредственно заявителю с указанием исходящего номера и даты сопроводительного письма и реквизитов заказного почтового отправления;

роспись специалиста МФЦ, осуществляющего прием документов, на втором экземпляре сопроводительного письма к документу, направляемому в МФЦ для последующей выдачи заявителю.

Максимальный срок выполнения административной процедуры составляет 15 календарных дней.

Формы контроля за исполнением административного регламента предоставления муниципальной услуги

Порядок осуществления текущего контроля за соблюдением и исполнением ответственными должностными лицами положений административного регламента и иных нормативных правовых актов, устанавливающих требования к предоставлению муниципальной услуги, а также принятию ими решений

Контроль за соблюдением и исполнением положений административного регламента и иных нормативных правовых актов, устанавливающих требования к предоставлению муниципальной услуги, и принятием решений специалистами подразделения (далее – текущий контроль) осуществляется главой Администрации посредством анализа действий специалистов подразделения, участвующих в предоставлении муниципальной услуги, и подготавливаемых ими в ходе предоставления муниципальной услуги документов, а также согласования таких документов.

Текущий контроль осуществляется постоянно.

Порядок и периодичность осуществления плановых и внеплановых проверок полноты и качества предоставления муниципальной услуги, в том числе порядок и формы контроля за полнотой и качеством предоставления муниципальной услуги

Проверки полноты и качества предоставления муниципальной услуги осуществляются на основании решения главы Администрации.

Проверки могут быть плановыми (осуществляться на основании планов работы органа местного самоуправления) и внеплановыми (в форме рассмотрения жалобы на действия (бездействие) должностных лиц органа местного самоуправления, предоставляющего муниципальную услугу, а также его должностных лиц, муниципальных служащих, ответственных за предоставление муниципальной услуги). При проверке могут рассматриваться все вопросы, связанные с предоставлением муниципальной услуги (комплексные проверки), или отдельные вопросы (тематические проверки).

Периодичность осуществления плановых проверок устанавливается главой Администрации.

При проведении плановых, внеплановых проверок осуществляется контроль полноты и качества предоставления муниципальной услуги. Показатели качества предоставления муниципальной услуги определены пунктом 2.19 Административного регламента.

Проверка полноты и качества предоставления муниципальной услуги проводится должностными лицами, указанными в пункте 4.1 Административного регламента. Результаты проверки оформляются в форме справки, содержащей выводы о наличии или отсутствии недостатков и предложения по их устранению (при наличии недостатков). Справка подписывается главой Администрации.

Ответственность муниципальных служащих органов местного самоуправления и иных должностных лиц за решения и действия (бездействия), принимаемые (осуществляемые) в ходе предоставления муниципальной услуги

По результатам проведенных проверок в случае выявления нарушений соблюдения положений регламента виновные муниципальные служащие и должностные лица органа местного самоуправления несут персональную ответственность за решения и действия (бездействия), принимаемые в ходе предоставления муниципальной услуги в порядке, установленном законодательством.

Персональная ответственность муниципальных служащих и должностные лица органа местного самоуправления закрепляется в должностных регламентах в соответствии с требованиями законодательства Российской Федерации и муниципальными нормативными правовыми актами.

Положения, характеризующие требования к порядку и формам контроля за предоставлением муниципальной услуги, в том числе со стороны граждан, их объединений и организаций

Заявители имеют право осуществлять контроль за соблюдением положений Административного регламента, сроков исполнения административных процедур в ходе рассмотрения их заявления путем получения устной информации (в том числе по телефону) или письменных (в том числе в электронном виде) запросов.

Заявитель вправе получать информацию о порядке предоставления муниципальной услуги, направлять замечания и предложения по улучшению качества предоставления муниципальной услуги, а также оценивать качество предоставления муниципальной услуги.

Досудебный (внесудебный) порядок обжалования решений и действий (бездействия) органа местного самоуправления, предоставляющего муниципальную услугу, а также его должностных лиц, муниципальных служащих

Информация для заявителя о его праве на досудебное (внесудебное) обжалование действий (бездействия) и решений, принятых (осуществляемых) в ходе предоставления муниципальной услуги

В случае нарушения прав заявителей они вправе обжаловать действия (бездействие) органа местного самоуправления, его должностных лиц, муниципальных служащих, а также их решения, принимаемые при предоставлении муниципальной услуги во внесудебном порядке. Заявление об обжаловании подается и рассматривается в соответствии с Федеральным законом «Об организации предоставления государственных и муниципальных услуг», а также Федеральным законом «О порядке рассмотрения обращений граждан Российской Федерации».

Предмет жалобы

Предметом жалобы могут являться действие (бездействие) и (или) решения, осуществляемые (принятые) органом местного самоуправления, предоставляющим муниципальную услугу, а также его должностных лиц, муниципальных служащих, с совершением (принятием) которых не согласно лицу, обратившемуся с жалобой.

Заявитель может обратиться с жалобой, в том числе в следующих случаях:

нарушение срока регистрации запроса заявителя о предоставлении муниципальной услуги;

нарушение срока предоставления муниципальной услуги;

требование у заявителя документов, не предусмотренных нормативными правовыми актами Российской Федерации и муниципальными нормативными правовыми актами для предоставления муниципальной услуги;

отказ в приеме документов, предоставление которых предусмотрено нормативными правовыми актами Российской Федерации, и муниципальными нормативными правовыми актами для предоставления муниципальной услуги, у заявителя;

отказ в предоставлении муниципальной услуги, если основания отказа не предусмотрены федеральными законами и принятыми в соответствии с ними иными нормативными правовыми актами Российской Федерации и муниципальными нормативными правовыми актами;

затребование с заявителя при предоставлении муниципальной услуги платы, не предусмотренной нормативными правовыми актами;

отказ органа местного самоуправления, предоставляющего муниципальную услугу, должностного лица, муниципального служащего в исправлении допущенных опечаток и ошибок в выданных в результате предоставления муниципальной услуги документах либо нарушение установленного срока таких исправлений, установленного пунктом 2.4. Административного регламента;

нарушения установленных сроков осуществления процедуры, включенной в исчерпывающий перечень процедур в соответствующей сфере строительства, утвержденный постановлением Правительства Российской Федерации от 30 апреля 2014 года № 403 «Об исчерпывающем перечне процедур в сфере жилищного строительства»;

предъявления требования осуществить процедуру, не включенную в исчерпывающий перечень процедур в соответствующей сфере строительства, утвержденный постановлением Правительства Российской Федерации от 30 апреля 2014 года № 403 «Об исчерпывающем перечне процедур в сфере жилищного строительства».

Органы местного самоуправления и должностные лица, которым может быть направлена жалоба

## ОФИЦИАЛЬНОЕ ОПУБЛИКОВАНИЕ

В случае несогласия заявителя с решением или действием (бездействием) органа местного самоуправления, предоставляющего муниципальную услугу, а также его должностного лица, муниципального служащего жалоба подается главе Администрации.

**Порядок подачи и рассмотрения жалобы**

Жалоба подается в орган местного самоуправления в письменной форме на бумажном носителе или в электронной форме.

Жалоба может быть направлена по почте, через МФЦ, с использованием сети «Интернет», официального сайта органа местного самоуправления, Единого портала, а также может быть принята при личном приеме. При поступлении жалобы МФЦ обеспечивает ее передачу в орган местного самоуправления в порядке и сроки, которые установлены Соглашением о взаимодействии, но не позднее следующего рабочего дня со дня поступления жалобы. Жалоба на нарушение порядка предоставления муниципальной услуги МФЦ рассматривается органом местного самоуправления. При этом срок рассмотрения жалобы исчисляется со дня регистрации жалобы в органе местного самоуправления.

Жалоба в соответствии с Федеральным законом «Об организации предоставления государственных и муниципальных услуг» должна содержать:

наименование органа местного самоуправления, его должностного лица, муниципального служащего, решения и действия (бездействия) которых обжалуются;  
фамилию, имя, отчество (последнее при наличии), сведения о месте жительства заявителя - физического лица либо наименование заявителя, сведения о месте нахождения заявителя - юридического лица, а также номер (номера) контактного телефона, адрес (адреса) электронной почты (при наличии) и почтовый адрес, по которым должен быть направлен ответ заявителю;  
сведения об обжалуемых решениях и действиях (бездействиях) органа местного самоуправления, его должностного лица, муниципального служащего;

доводы, на основании которых заявитель не согласен с решением и действием (бездействием) органа местного самоуправления, его должностного лица, государственного служащего. Заявителем могут быть представлены документы (при наличии), подтверждающие доводы заявителя, либо их копии.

В случае если жалоба подается через представителя заявителя, представляется также документ, подтверждающий полномочия на осуществление действий от имени заявителя. В качестве документа, подтверждающего полномочия на осуществление действий от имени заявителя, может быть представлена:

оформленная в соответствии с законодательством Российской Федерации доверенность (для физических лиц);

оформленная в соответствии с законодательством Российской Федерации доверенность за подписью руководителя заявителя или иного лица, уполномоченного на это в соответствии с законом и учредительными документами (для юридических лиц);

копия решения о назначении или об избрании либо приказа о назначении физического лица на должность, в соответствии с которым такое физическое лицо обладает правом действовать от имени заявителя без доверенности.

В случае подачи жалобы при личном приеме заявитель представляет документ, удостоверяющий его личность, в соответствии с законодательством Российской Федерации.

В электронном виде жалоба может быть подана заявителем посредством: официального сайта органа местного самоуправления в информационно-телекоммуникационной сети Интернет;

электронной почты. Жалоба направляется на адрес электронной почты органа местного самоуправления в информационно-телекоммуникационной сети Интернет;

Единого портала государственных и муниципальных услуг.

При подаче жалобы в электронном виде документы, указанные в части четвертой настоящей пункта, могут быть представлены в форме электронных документов, подписанных электронной подписью, вид которой предусмотрен законодательством Российской Федерации, при этом документ, удостоверяющий личность заявителя, не требуется.

В случаях, предусмотренных подпунктами «з» и «и» пункта 5.2. Административного регламента жалоба подается и рассматривается в порядке, установленном Федеральным законом от 26 июля 2006 года № 135-ФЗ «О защите конкуренции».

**Сроки рассмотрения жалобы**

Жалоба, поступившая в орган местного самоуправления, подлежит регистрации не позднее следующего рабочего дня со дня ее поступления. Жалоба подлежит рассмотрению руководителем органа местного самоуправления (лицом его замещающим) в течение 15 рабочих дней со дня ее регистрации, а в случае обжалования отказа органа местного самоуправления в приеме документов у заявителя либо в исправлении допущенных опечаток и ошибок или в случае обжалования заявителем нарушения установленного срока таких исправлений - в течение 5 рабочих дней со дня ее регистрации.

**Перечень оснований для приостановления рассмотрения жалобы**

. Оснований для приостановления рассмотрения жалобы не предусмотрено.

**Результат рассмотрения жалобы**

По результатам рассмотрения жалобы орган местного самоуправления принимает одно из следующих решений:

удовлетворяет жалобу, в том числе в форме отмены принятого решения, исправления допущенных органом местного самоуправления опечаток и ошибок в выданном в результате предоставления муниципальной услуги документах, возврата заявителю денежных средств, взимание которых не предусмотрено нормативными правовыми актами Российской Федерации, а также в иных формах;

отказывает в удовлетворении жалобы.

В случае признания жалобы подлежащей удовлетворению в ответе заявителю, указанном в части 8 статьи 11.2 Федерального закона «Об организации предоставления государственных и муниципальных услуг» от 19.07.2018 № 204-ФЗ, дается информация о действиях, осуществляемых органом, предоставляющим государственную услугу, органом, предоставляющим муниципальную услугу, многофункциональным центром либо организацией, предусмотренной частью 1.1 статьи 16 настоящего Федерального закона, в целях незамедлительного устранения выявленных нарушений при оказании государственной или муниципальной услуги, а также приносятся извинения за доставленные неудобства и указывается информация о дальнейших действиях, которые необходимо совершить заявителю в целях получения государственной или муниципальной услуги.

В случае признания жалобы, не подлежащей удовлетворению в ответе заявителю, указанном в части 8 настоящей статьи, даются аргументированные разъяснения о причинах принятого решения, а также информация о порядке обжалования принятого решения.

В случае установления в ходе или по результатам рассмотрения жалобы признаков состава административного правонарушения или преступления должностное лицо, уполномоченное на рассмотрение жалоб, незамедлительно направляет имеющиеся материалы в органы прокуратуры.

**Порядок информирования заявителя о результатах рассмотрения жалобы**

Не позднее дня, следующего за днем принятия решения, указанного в пункте 5.12. Административного регламента, заявителю в письменной форме и электронной форме (при наличии соответствующего указания в жалобе) направляется мотивированный ответ о результатах рассмотрения жалобы.

В ответе по результатам рассмотрения жалобы указываются: наименование органа местного самоуправления, должность, фамилия, имя, отчество (при наличии) должностного лица органа местного самоуправления, принявшего решение по жалобе;

номер, дата, место принятия решения, включая сведения о должностном лице органа местного самоуправления, решение или действие (бездействие) которого обжалуется;

фамилия, имя, отчество (при наличии) или наименование заявителя;

основания для принятия решения по жалобе;

принятое по жалобе решение;

в случае, если жалоба признана обоснованной, - сроки устранения выявленных нарушений, в том числе срок предоставления результата муниципальной услуги;

сведения о порядке обжалования принятого по жалобе решения.

Порядок обжалования решения по жалобе

Заявитель вправе обжаловать решения, принятые по результатам рассмотрения жалобы в судебном порядке в соответствии с законодательством Российской Федерации.

Право заявителя на получение информации и документов, необходимых для обоснования и рассмотрения жалобы

Заявитель имеет право на получение информации и документов, необходимых для обоснования и рассмотрения жалобы, если это не затрагивает права, свободы и законные интересы других лиц, а также при условии, что указанные документы не содержат сведения, составляющие государственную или иную охраняемую законом тайну, за исключением случаев, предусмотренных законодательством Российской Федерации.

**Способы информирования заявителей о порядке подачи и рассмотрения жалобы**

Информация о порядке подачи и рассмотрения жалобы доводится до заявителя следующими способами:

посредством информирования при личном обращении (в том числе обращении по телефону) в орган местного самоуправления и в МФЦ;

посредством информирования при письменном обращении (в том числе обращении в электронной форме) с использованием почтовой связи и электронной почты в орган местного самоуправления и в МФЦ;

посредством размещения информации на стендах в местах предоставления услуг, на официальном сайте органа местного самоуправления в информационно-телекоммуникационной сети "Интернет", на Едином портале госуслуг.

**Приложение № 1**

к Административному регламенту предоставления муниципальной услуги «Подготовка и утверждение документации по планировке территории»

В администрацию сельского поселения Озерки муниципального района Чельно-Вершинский Самарской области

от \_\_\_\_\_  
(ФИО гражданина РФ, ИП, ЮЛ – наименование, с указанием ОПФ)

\_\_\_\_\_ 20 \_\_\_\_ г.  
\_\_\_\_\_  
(Серия) (Номер) (Дата выдачи)

\_\_\_\_\_ (кем выдан)  
\_\_\_\_\_ (адрес места жительства)

телефон \_\_\_\_\_

Заявление  
о подготовке и утверждении документации по планировке территории

Прошу предоставить решение о подготовке и утверждении документации по планировке территории \_\_\_\_\_

(указывается местоположение территории)

**Приложение:**

1. \_\_\_\_\_  
2. \_\_\_\_\_

О ходе выполнения муниципальной услуги прошу уведомить по: телефону, почте, электронной почте \_\_\_\_\_ (ненужное зачеркнуть)

«\_\_» \_\_\_\_\_ 20 \_\_\_\_ г. \_\_\_\_\_ (подпись заявителя) \_\_\_\_\_ (Ф.И.О. заявителя)

**Приложение № 2**

к Административному регламенту предоставления муниципальной услуги «Подготовка и утверждение документации по планировке территории»

Блок-схема  
предоставления муниципальной услуги  
«Подготовка и утверждение документации по планировке территории»

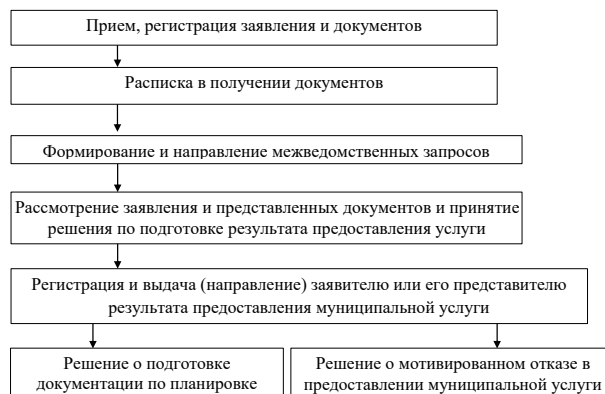

## ОФИЦИАЛЬНОЕ ОПУБЛИКОВАНИЕ

Приложение № 3  
к Административному регламенту  
предоставления муниципальной услуги  
«Подготовка и утверждение документации  
по планировке территории»

В администрацию сельского поселения  
Озерки муниципального района  
Челно-Вершинский Самарской области

от \_\_\_\_\_  
(ФИО гражданина РФ, ИП, ЮЛ – наименование,  
с указанием ОПФ)

\_\_\_\_\_ 20 \_\_ г.  
\_\_\_\_\_ «\_\_» \_\_\_\_\_ (Серия) (Номер) (Дата выдачи)

\_\_\_\_\_ (кем выдан)

\_\_\_\_\_ (адрес места жительства)

телефон \_\_\_\_\_

Заявление  
об исправлении допущенных ошибок (опечаток) в выданных  
в результате предоставления муниципальной услуги документах

Прошу исправить опечатку (ошибку) допущенную в результате предоставления муниципаль-  
ной услуги, заключающуюся \_\_\_\_\_ в \_\_\_\_\_

В соответствии с Федеральным законом от 27 июля 2006 года № 152-ФЗ «О персональных  
данных» в целях предоставления мне муниципальной услуги, я даю свое согласие на:

- сбор, систематизацию, накопление, хранение, использование, обновление, изменение,  
передачу, блокирование, уничтожение указанных сведений с использованием средств автомати-  
зации;  
- обработку персональных данных посредством внесения их в электронную базу данных,  
включения в списки (реестры) и отчетные формы, предусмотренные регламентирующими  
документами.

Доверенность и полноту сведений, предоставленных в документах, подтверждаю.

Приложение:

1. \_\_\_\_\_  
2. \_\_\_\_\_

«\_\_» \_\_\_\_\_ 20 \_\_ г. \_\_\_\_\_ (Ф.И.О. заявителя)  
(дата) (подпись заявителя)

Приложение № 4  
к Административному регламенту  
предоставления муниципальной услуги  
«Подготовка и утверждение документации  
по планировке территории»

В администрацию сельского поселения  
Озерки муниципального района  
Челно-Вершинский Самарской области

от \_\_\_\_\_  
(ФИО гражданина РФ, ИП, ЮЛ – наименование,  
с указанием ОПФ)

\_\_\_\_\_ 20 \_\_ г.  
\_\_\_\_\_ «\_\_» \_\_\_\_\_ (Серия) (Номер) (Дата выдачи)

\_\_\_\_\_ (кем выдан)

\_\_\_\_\_ (адрес места жительства)

Заявление  
о выдаче дубликата решения о подготовке и утверждении  
документации по планировке территорий

Прошу выдать дубликат решения о подготовке и утверждении документации по планировке  
территории на имя: \_\_\_\_\_

\_\_\_\_\_ (ФИО гражданина РФ, ИП, ЮЛ – наименование, с указанием ОПФ)  
в связи с \_\_\_\_\_  
(кратко описывается причина, приведшая к необходимости получения дубликата)

Приложение:

Контактная информация Заявителя (представителя Заявителя)  
1. Адрес электронной почты: \_\_\_\_\_  
2. Телефон: \_\_\_\_\_

Дубликат решения о подготовке и утверждении документации по планировке территорий, прошу  
(нужное отметить знаком «V» или «X»):

<input type="checkbox"/>	выдать лично
<input type="checkbox"/>	направить почтовым отправлением
<input type="checkbox"/>	направить по электронной почте

\_\_\_\_\_ (дата) \_\_\_\_\_ (подпись) \_\_\_\_\_ (фамилия и инициалы)

Приложение № 5  
к Административному регламенту  
предоставления муниципальной услуги  
«Подготовка и утверждение документации по планировке территории»

В администрацию сельского поселения  
Озерки муниципального района  
Челно-Вершинский Самарской области

от \_\_\_\_\_  
(ФИО гражданина РФ, ИП, ЮЛ – наименование,  
с указанием ОПФ)

\_\_\_\_\_ 20 \_\_ г.  
\_\_\_\_\_ «\_\_» \_\_\_\_\_ (Серия) (Номер) (Дата выдачи)

\_\_\_\_\_ (кем выдан)

\_\_\_\_\_ (адрес места жительства)

телефон \_\_\_\_\_

Заявление  
об оставлении запроса без рассмотрения

Прошу(сим) оставить без рассмотрения заявление \_\_\_\_\_

по причине \_\_\_\_\_  
(кратко описывается причина, приведшая к необходимости оставления заявления без  
рассмотрения)

Заявитель: \_\_\_\_\_ (Ф.И.О.) \_\_\_\_\_ «\_\_» \_\_\_\_\_ 20 \_\_ г.  
(подпись)

АДМИНИСТРАЦИЯ  
СЕЛЬСКОГО ПОСЕЛЕНИЯ  
СИДЕЛЬКИНО  
МУНИЦИПАЛЬНОГО РАЙОНА  
ЧЕЛНО-ВЕРШИНСКИЙ  
САМАРСКОЙ ОБЛАСТИ

## ПО С Т А Н О В Л Е Н И Е

от 30 декабря 2022 года № 47

Об утверждении административного регламента предоставления муниципальной  
услуги «Подготовка и утверждение документации по планировке территории» на террито-  
рии сельского поселения Сиделькино муниципального района Челно-Вершинский Самар-  
ской области

В соответствии с Федеральным законом №131-ФЗ от 06.10.2003г. «Об общих прин-  
ципах организации местного самоуправления в Российской Федерации», Федеральным  
законом №210-ФЗ от 27.07.2010г. «Об организации предоставления государственных и  
муниципальных услуг», администрация сельского поселения Сиделькино муниципального  
района Челно-Вершинский Самарской области

## ПО С Т А Н О В Л Я Е Т :

1. Утвердить Административный регламент предоставления муниципальной услуги  
«Подготовка и утверждение документации по планировке территории» на территории  
сельского поселения Сиделькино муниципального района Челно-Вершинский Самарской  
области (Приложение №1 к настоящему постановлению).

2. Опубликовать настоящее постановление в газете «Официальный вестник» и разме-  
стить на официальном сайте сельского поселения Сиделькино и в сети Интернет.

3. Настоящее постановление вступает в силу со дня его официального опубликования.

Глава сельского поселения  
Сиделькино

М.Н. Турлачев

Приложение  
к административному регламенту  
администрации сельского поселения Сиделькино  
муниципального района Челно-Вершинский Самарской области  
от 30 декабря 2022 года № 47

Административный регламент  
предоставления муниципальной услуги  
«Подготовка и утверждение документации по планировке территории»

## I. Общие положения

Предмет регулирования Административного регламента  
Административный регламент предоставления муниципальной услуги «Подготовка и  
утверждение документации по планировке территории» (далее Административный регла-  
мент) определяет сроки и последовательность действий (административных процедур)  
администрации сельского поселения Сиделькино муниципального района Челно-  
Вершинский Самарской области (далее - Администрация), а так же состав, последователь-  
ность действий (административных процедур), сроки их выполнения, требования к поряд-  
ку их выполнения, порядок и формы контроля за предоставлением муниципальной услуги,  
порядок обжалования заявителями решений и действий (бездействия) органа местного  
самоуправления, предоставляющего муниципальную услугу, а также его должностных  
лиц, муниципальных служащих (далее муниципальная услуга).

Круг заявителей

Заявителями на предоставление муниципальной услуги (далее – заявитель, заявителями)  
являются физические и юридические лица, заинтересованные в получении решения о  
подготовке документации по планировке территорий.

## ОФИЦИАЛЬНОЕ ОПУБЛИКОВАНИЕ

От имени заявителя за предоставлением муниципальной услуги вправе обратиться представитель заявителя, действующий в силу полномочий, основанных на оформленной в установленном законодательством Российской Федерации порядке доверенности, на указании федерального закона либо на акте уполномоченного на то государственного органа или органа местного самоуправления (далее – представитель заявителя).

Требования к порядку информирования о предоставлении муниципальной услуги

Порядок получения информации по вопросам предоставления муниципальной услуги. Информацию по вопросам предоставления муниципальной услуги и услуг, которые являются необходимыми и обязательными для предоставления муниципальной услуги, сведений о ходе предоставления указанных услуг можно получить:

на официальном сайте органа, предоставляющего муниципальную услугу в информационно-телекоммуникационной сети «Интернет» (<http://сиделькино.рф/>) (далее – официальный сайт Администрации);

в федеральной государственной информационной системе «Единый портал государственных и муниципальных услуг (функций)» (далее – Единый портал);

на информационных стендах в местах предоставления муниципальной услуги;

при личном обращении заявителя в администрацию сельского поселения Сиделькино муниципального района Челно-Вершинский Самарской области или многофункциональный центр;

при обращении в письменной форме, в форме электронного документа;

по телефону.

При личном обращении заявителя, а также обращении в письменной (электронной) форме специалист, ответственный за предоставление муниципальной услуги, предоставляет заявителю подробную информацию о порядке предоставления муниципальной услуги.

Заявитель имеет право на получение сведений о ходе исполнения муниципальной услуги при помощи телефона или посредством личного посещения в соответствии с режимом работы Администрации с момента приема документов в дни и часы работы органа, предоставляющего муниципальную услугу.

Для получения сведений о ходе исполнения муниципальной услуги заявителем указываются (называются) дата и (или) регистрационный номер заявления. Заявителю предоставляются сведения о том, на каком этапе (в процессе выполнения какой административной процедуры) исполнения муниципальной услуги находится представленное им заявление.

В случае подачи уведомления в форме электронного документа с использованием Единого портала, информирование о ходе предоставления муниципальной услуги осуществляется путем отображения актуальной информации о текущем состоянии (статусе) оказания муниципальной услуги в «Личном кабинете пользователя».

Информация о порядке предоставления муниципальной услуги предоставляется бесплатно. Порядок, форма, место размещения и способы получения справочной информации:

К справочной информации относятся:

- место нахождения и графика работы администрации, предоставляющей муниципальную услугу, государственных и муниципальных органов и организаций, обращение в которые необходимо для получения муниципальной услуги, а также многофункциональных центров предоставления государственных и муниципальных услуг;
- справочные телефоны администрации организаций, участвующих в предоставлении муниципальной услуги, в том числе номер телефона-автоматического;
- адреса официального сайта, а также электронной почты и (или) формы обратной связи администрации, в сети «Интернет».

Справочная информация размещена:

- на информационном стенде, находящемся в администрации сельского поселения;
- на официальном сайте администрации (<http://сп-Сиделькино.рф/>), в сети «Интернет».

Также справочную информацию можно получить:

- при обращении в письменной форме, в форме электронного документа;
- по телефону.

II. Стандарт предоставления муниципальной услуги  
 Полное наименование муниципальной услуги  
 Подготовка и утверждение документации по планировке территории.

Наименование органа, предоставляющего муниципальную услугу  
 Муниципальная услуга предоставляется администрацией сельского поселения Сиделькино (далее Администрация).

Организация предоставления муниципальной услуги осуществляется, в том числе в электронном виде через Единый портал (при наличии технической возможности), а также через МФЦ, в порядке, предусмотренном Соглашением о взаимодействии между МФЦ и органом местного самоуправления (далее – Соглашение о взаимодействии).

При предоставлении муниципальной услуги Администрация взаимодействует со следующими организациями:

МФЦ;  
 иные организации в соответствии с нормативными правовыми актами муниципального района.

Место нахождения: 446851 Самарская область, Челно-Вершинский район, с.Сиделькино, ул. Советская ,16

График работы:  
 понедельник – пятница с 08:00 до 16:00.  
 Обеденный перерыв: с 12.00 до 13.00.  
 Суббота, воскресенье - выходные дни.

Контактные телефоны: 8-(84651)3-81-34

Официальный сайт Администрации сельского поселения) в информационно-телекоммуникационной сети «Интернет»: <https://сп-Сиделькино.рф/>

Адрес электронной почты Администрации сельского поселения:  
 sidelkino@bk.ru (далее – электронная почта Администрации).

Результат предоставления муниципальной услуги  
 Конечным результатом предоставления муниципальной услуги является: подготовка и утверждение документации по планировке территории;  
 отказ в предоставлении муниципальной услуги.

Срок предоставления муниципальной услуги

Срок выдачи решения о предоставлении муниципальной услуги или решения о мотивированном отказе в предоставлении муниципальной услуги выдается заявителю, не позднее чем 20 календарных дней со дня подачи, в соответствии с указанным заявителем при подаче заявления на предоставление муниципальной услуги способом получения результата:

непосредственно в Администрации;  
 направляется почтой по адресу, указанному в заявлении;  
 направляется для выдачи заявителю в МФЦ, в порядке и сроки, предусмотренные Соглашением о взаимодействии.

Решение о мотивированном отказе в предоставлении муниципальной услуги может быть обжаловано заявителем в судебном порядке.

В случае предоставления заявителем документов, указанных в пункте 2.6 Административного регламента, через МФЦ срок выдачи (направления) результата предоставления услуги заявителю исчисляется со дня передачи МФЦ таких документов в Администрацию.

Внесение исправлений допущенных опечаток и (или) ошибок в выданных в результате предоставления муниципальной услуги документах осуществляется в срок не более 5 календарных дней со дня соответствующего обращения заявителя в Администрацию.

Перечень нормативных правовых актов, регулирующих отношения, возникающие в связи с предоставлением муниципальной услуги.

Предоставление муниципальной услуги осуществляется в соответствии с положениями, установленными следующими правовыми актами:

- Градостроительным кодексом Российской Федерации;
- Земельным кодексом Российской Федерации;
- Федеральным законом от 27.07.2010 N 210-ФЗ "Об организации предоставления государ-

ственных и муниципальных услуг";

Федеральным законом от 02.05.2006 № 59-ФЗ «О порядке рассмотрения обращений граждан Российской Федерации»;

Федеральным законом от 6.10.2003 г. № 131-ФЗ «Об общих принципах организации местного самоуправления в Российской Федерации»;

Федеральным законом от 24.11.1995 г. № 181-ФЗ «О социальной защите инвалидов в Российской Федерации».

Исчерпывающий перечень документов, необходимых в соответствии с нормативными правовыми актами для предоставления муниципальной услуги и услуг, которые являются необходимыми и обязательными для предоставления муниципальной услуги, подлежащих предоставлению заявителем

Для предоставления муниципальной услуги Заявитель представляет в Администрацию следующие документы:

копия документа, удостоверяющего личность;  
 копия договора аренды земельного участка для его комплексного освоения в целях жилищного строительства либо копия договора о развитии застроенной территории (предоставляется лицами, с которыми заключены такие договоры).

Документы, указанные в пункте 2.6. Административного регламента, могут быть представлены заявителем непосредственно в Администрацию, в МФЦ, направлены в электронной форме через Единый портал госуслуг, а также могут направляться по почте. В случаях, предусмотренных законодательством, копии документов, должны быть нотариально заверены.

При направлении заявления и прилагаемых к нему документов в форме электронных документов посредством Единого портала госуслуг указанные заявление и документы заверяются электронной подписью в соответствии с Постановлением Правительства Российской Федерации от 25 июня 2012 года № 634 «О видах электронной подписи, использование которых допускается при обращении за получением государственных и муниципальных услуг». Заявление в электронном виде должно быть заполнено согласно представленной на Едином портале госуслуг форме.

Днем обращения за предоставлением муниципальной услуги считается дата получения документов органом местного самоуправления.

Исчерпывающий перечень документов, необходимых в соответствии с нормативными правовыми актами для предоставления муниципальной услуги, которые находятся в распоряжении государственных органов, органов местного самоуправления и иных органов либо подведомственных государственным органам или органам местного самоуправления организаций, участвующих в предоставлении муниципальных услуг, и которые заявитель вправе представить по собственной инициативе

Документы, необходимые для предоставления муниципальной услуги, которые находятся в распоряжении иных органов, участвующих в предоставлении муниципальной услуги, подлежащие получению по каналам межведомственного взаимодействия и которые заявитель вправе представить самостоятельно не предусмотрены;

Особенности взаимодействия с заявителем при предоставлении муниципальной услуги

Запрещается требовать от заявителя:

- предоставления документов и информации или осуществления действий, предоставленные или осуществление которых не предусмотрено нормативными правовыми актами, регулирующими отношения, возникающие в связи с предоставлением муниципальной услуги;

- предоставления документов и информации, в том числе подтверждающих внесение заявителем платы за предоставление государственных и муниципальных услуг, которые находятся в распоряжении органов, предоставляющих государственные услуги, органов, предоставляющих муниципальные услуги, иных государственных органов, органов местного самоуправления либо подведомственных государственным органам или органам местного самоуправления организаций, участвующих в предоставлении предусмотренных частью 1 статьи 1 Федерального закона № 210-ФЗ государственных и муниципальных услуг, в соответствии с нормативными правовыми актами Российской Федерации, нормативными правовыми актами субъектов Российской Федерации, муниципальными правовыми актами, за исключением документов, включенных в определенной частью 6 статьи 7 Федерального закона № 210-ФЗ перечень документов. Заявитель вправе представить указанные документы и информацию в органы, предоставляющие государственные услуги, и органы, предоставляющие муниципальные услуги, по собственной инициативе.

осуществления действий, в том числе согласований, необходимых для получения муниципальных услуг и связанных с обращением в иные государственные органы, органы местного самоуправления, организации, за исключением получения услуг, включенных в перечень услуг, которые являются необходимыми и обязательными для предоставления муниципальных услуг.

Исчерпывающий перечень оснований для отказа в приеме документов, необходимых для предоставления муниципальной услуги

Основания для отказа в приеме документов, необходимых для предоставления муниципальной услуги, законодательством не предусмотрены.

Исчерпывающий перечень оснований для отказа или приостановления предоставления муниципальной услуги

Основаниями для отказа в предоставлении муниципальной услуги или приостановления предоставления муниципальной услуги являются:

- недостоверность предоставленных сведений;
- тексты документов написаны неразборчиво, без указания фамилий, имени и отчества (при наличии), подписи заявителя, адреса его места жительства или написаны не полностью, в документах есть подчистки, приписки, зачеркнутые слова и иные не оговоренные исправления, разночтения в предоставленных документах;
- представление документов лицом не уполномоченным представлять интересы заявителя.

Непредставление (несвоевременное представление) по межведомственному запросу документов и информации, указанных в пункте 2.7. Административного регламента, не может являться основанием для отказа в предоставлении заявителю муниципальной услуги.

На любой стадии административных процедур до принятия решения о подготовке документации по планировке территорий предоставление муниципальной услуги может быть прекращено по добровольному волеизъявлению заявителя на основании его письменного заявления.

Перечень услуг, которые являются необходимыми и обязательными для предоставления муниципальной услуги, в том числе сведения о документе (документах), выдаваемом (выдаваемыми) организациями, участвующими в предоставлении муниципальной услуги

Услуг, которые являются необходимыми и обязательными для предоставления муниципальной услуги, не предусмотрено.

Порядок, размер и основания взимания государственной пошлины или иной платы, взимаемой за предоставление муниципальной услуги  
 Муниципальная услуга предоставляется бесплатно.

Порядок, размер и основания взимания платы за предоставление услуг, которые являются необходимыми и обязательными для предоставления муниципальной услуги

Услуг, которые являются необходимыми и обязательными для предоставления муниципальной услуги, не предусмотрено.

Максимальный срок ожидания в очереди при подаче запроса о предоставлении муниципальной услуги и при получении результата предоставления муниципальной услуги

Максимальный срок ожидания в очереди при подаче документов для предоставления муниципальной услуги и при получении результата предоставления муниципальной услуги в случае личного обращения заявителя в орган местного самоуправления не превышает 15 минут.

## ОФИЦИАЛЬНОЕ ОПУБЛИКОВАНИЕ

Срок и порядок регистрации запроса заявителя о предоставлении муниципальной услуги  
Заявление о предоставлении муниципальной услуги регистрируется в течение трех календарных дней с момента поступления в Администрацию.

Информация о поступлении заявления заносится в журнал регистрации заявлений (электронную базу данных), и включает в себя сведения о дате, регистрационном номере, Ф.И.О. заявителя. На заявлении проставляется штамп, в котором указывается входящий номер и дата регистрации.

Требования к местам предоставления муниципальной услуги

Помещения органа местного самоуправления, структурного подразделения, в которых предоставляется муниципальная услуга, должны соответствовать Санитарно-эпидемиологическим правилам и нормативам, а также требованиям законодательства Российской Федерации о социальной защите инвалидов.

Помещения оснащаются:

противопожарной системой и средствами пожаротушения;  
системой оповещения о возникновении чрезвычайной ситуации;  
системой охранной сигнализации;  
средствами оказания первой медицинской помощи;  
туалетными комнатами для посетителей.

Входы в туалетные комнаты оснащаются условными обозначениями и, при необходимости, разъясняющими надписями.

Непосредственно в здании Администрации, размещается схема расположения структурных подразделений с номерами кабинетов, а также график работы специалистов.

Для ожидания приема заявителям отводится специальное место, оборудованное стульями, столами (стойками) для возможности оформления документов, информационных стендами.

На стенде размещается следующая информация:

полное наименование и месторасположение органа местного самоуправления, структурного подразделения, телефоны, график работы, фамилии, имена, отчества специалистов;  
основные положения законодательства, касающиеся порядка предоставления муниципальной услуги;

перечень и формы документов, необходимых для предоставления муниципальной услуги;  
перечень оснований для отказа в предоставлении муниципальной услуги;

порядок обжалования действий (бездействия) органа местного самоуправления, предоставляющего муниципальную услугу, а также его должностных лиц, муниципальных служащих;

перечень МФЦ (с указанием контактной информации), через которые может быть подано заявление.

Для инвалидов должен быть обеспечен беспрепятственный доступ в помещения предоставления муниципальной услуги. Входы в помещения органа местного самоуправления, структурных подразделений, в которых предоставляется муниципальная услуга, посетителям с животными (кроме собаки-проводника), в том числе с птицей, запрещаются.

Требования к обеспечению доступности муниципальной услуги для инвалидов включают: оказание инвалидам помощи, необходимой для получения в доступной для них форме информации о правилах предоставления муниципальной услуги, в том числе об оформлении необходимых для получения муниципальной услуги документов, о совершении ими других необходимых для получения муниципальной услуги действий;

предоставление инвалидам по слуху, при необходимости, услуги с использованием русского жестового языка, включая обеспечение допуска на объект сурдопереводчика, тифлосурдопереводчика;

оказание работниками органа местного самоуправления, структурного подразделения, предоставляющими услугу, иной необходимой инвалидам помощи в преодолении барьеров, мешающих получению ими услуги наравне с другими лицами;

наличие копий документов, объявлений, инструкций о порядке предоставления муниципальной услуги (в том числе, на информационном стенде), выполненных рельефно-точечным шрифтом Брайля и на контрастном фоне, а также аудиокоонтур в регистратуре.

Показатели доступности и качества муниципальной услуги

Показателями доступности предоставления муниципальной услуги являются: количество взаимодействий заявителя с должностными лицами при предоставлении муниципальной услуги и их продолжительность;

наличие полной и понятной информации о месте, порядке и сроках предоставления муниципальной услуги на информационных стендах органа местного самоуправления, в информационно-телекоммуникационных сетях общего пользования (в том числе в сети «Интернет»), средствах массовой информации, информационных материалах, размещенных в местах предоставления муниципальной услуги;

наличие возможности получения муниципальной услуги в электронном виде и через МФЦ; обеспечение условий доступности для инвалидов предоставляемой услуги.

Качество предоставления муниципальной услуги характеризуется отсутствием:

превышения максимально допустимого времени ожидания в очереди (15 минут) при приеме документов от заявителя и выдаче результата муниципальной услуги;

жалоб на решения и действия (бездействия) органа местного самоуправления, предоставляющего муниципальную услугу, а также его должностных лиц, муниципальных служащих;

жалоб на некорректное, невнимательное отношение должностных лиц, муниципальных служащих органа местного самоуправления к заявителям;

нарушений сроков предоставления муниципальной услуги и выполнения административных процедур.

Иные требования, в том числе учитывающие особенности предоставления государственных и муниципальных услуг в МФЦ и особенности предоставления государственных и муниципальных услуг в электронной форме

При предоставлении муниципальной услуги в электронной форме для заявителей обеспечивается:

возможность получения информации о предоставляемой муниципальной услуге в сети Интернет, в том числе на официальном сайте органа местного самоуправления, на Едином портале госуслуг;

возможность получения и копирования формы заявления, необходимой для получения муниципальной услуги в электронной форме в сети Интернет, в том числе на официальном сайте органа местного самоуправления, на Едином портале госуслуг;

возможность направления заявления в электронной форме с использованием Единого портала госуслуг;

возможность осуществления с использованием Единого портала госуслуг мониторинга хода предоставления муниципальной услуги через «Личный кабинет пользователя».

В случае обращения заявителя через Единый портал госуслуг по желанию заявителя обеспечивается возможность информирования о ходе предоставления услуги и направлении сведений о принятом органом местного самоуправления решении о предоставлении (отказе в предоставлении) муниципальной услуги по указанному в обращении адресу электронной почты.

В случае обращения заявителя в МФЦ, документы на предоставление муниципальной услуги направляются в орган местного самоуправления в порядке, предусмотренном Соглашением о взаимодействии

При наличии технической возможности муниципальная услуга может быть предоставлена через МФЦ с учетом принципа экстерриториальности, в соответствии с которым заявитель вправе выбрать для обращения за получением муниципальной услуги любой МФЦ, расположенный на территории Самарской области. Порядок предоставления муниципальной услуги через МФЦ с учетом принципа экстерриториальности определяется Соглашением о взаимодействии.

При предоставлении заявления в электронной форме представителем заявителя, действующим на основании доверенности, доверенность должна быть представлена в форме электронного документа.

Документы, являющиеся результатом предоставления муниципальной услуги, в виде электронного документа направляются заявителю через Единый портал государственных и муниципальных услуг (функций).

При предоставлении муниципальной услуги в электронной форме с использованием Единого портала государственных и муниципальных услуг (функций) могут осуществляться:

предоставление в установленном порядке информации заявителями и обеспечение доступа заявителей к сведениям о муниципальных услугах;

подача запроса о предоставлении муниципальной услуги и иных документов, необходимых для предоставления муниципальной услуги, в том числе документов и информации, электронные образы которых ранее были заверены в соответствии с пунктом 7.2 части 1 статьи 16 Федерального закона от 27 июля 2010 года № 210-ФЗ «Об организации предоставления государственных и муниципальных услуг», и прием таких запроса о предоставлении муниципальной услуги и документов органом, представляющим муниципальную услугу, либо подведомственной органу местного самоуправления организацией, участвующей в предоставлении муниципальной услуги, с использованием информационно-технологической и коммуникационной инфраструктуры, в том числе единого портала государственных и муниципальных услуг;

получение заявителем сведений о ходе выполнения запроса о предоставлении муниципальной услуги;

взаимодействие органов, предоставляющих муниципальные услуги, иных органов местного самоуправления, организаций, участвующих в предоставлении предусмотренных частью 1 статьи 16 Федерального закона от 27 июля 2010 года № 210-ФЗ «Об организации предоставления государственных и муниципальных услуг»;

получение заявителем результата предоставления муниципальной услуги, если иное не установлено федеральным законом;

иные действия, необходимые для предоставления муниципальной услуги.

В случае подачи заявления и документов в электронной форме с использованием Единого портала государственных и муниципальных услуг (функций) отказ в приеме документов, подписанный уполномоченным должностным лицом в установленном порядке с использованием электронной подписи, направляется заявителю через личный кабинет.

Исчерпывающий перечень оснований оставления запроса о предоставлении муниципальной услуги без рассмотрения:

заявление о предоставлении муниципальной услуги не подается прочтению либо не содержит сведений о заявителе, сведений об адресе заявителя или иным образом не позволяет идентифицировать заявителя. В случае, если заявление не подается прочтению, но содержит при этом сведения о фамилии и почтовом адресе физического лица, обратившегося с заявлением, руководитель или заместитель руководителя органа, предоставляющего муниципальную услугу, дает поручение исполнителю в 3-дневный срок сообщить данному физическому лицу о принятом решении;

заявление о предоставлении муниципальной услуги содержит нецензурные, оскорбительные выражения или угрозы. В указанном случае руководителю или заместителю руководителя органа, предоставляющего муниципальную услугу, дает поручение исполнителю в 3-дневный срок сообщить заявителю о недопустимости злоупотребления правом;

заявление о предоставлении муниципальной услуги содержит вопрос, на который заявителю ранее неоднократно давались письменные ответы по существу в связи с ранее направляемыми в орган, предоставляющий муниципальную услугу, обращениями, и при этом в очередном обращении не приводятся новые доводы или обстоятельства. В указанном случае руководитель или заместитель руководителя органа, предоставляющего муниципальную услугу, дает поручение исполнителю в 3-дневный срок сообщить заявителю о безосновательности очередного обращения и прекращении переписки с заявителем по данному вопросу.

В случае выявления опечаток и ошибок заявителю вправе обратиться в Администрацию с заявлением, согласно приложению №3 к настоящему Административному регламенту об исправлении допущенных опечаток. В заявлении об исправлении опечаток и ошибок в обязательном порядке указываются:

наименование администрации, в которую подается заявление об исправлении опечаток; вид, дата, номер выдачи (регистрации) документа, выданного в результате предоставления муниципальной услуги;

для юридических лиц – название, организационно-правовая форма, ИНН, ОГРН, адрес места нахождения, фактический адрес нахождения (при наличии), адрес электронной почты (при наличии), номер контактного телефона;

для индивидуальных предпринимателей – фамилия, имя, отчество (при наличии), ИНН, ОГРН, данные основного документа, удостоверяющего личность, адрес места нахождения, фактический адрес нахождения (при наличии), адрес электронной почты (при наличии), номер контактного телефона;

для физических лиц – фамилия, имя, отчество (при наличии), адрес места жительства (места пребывания), адрес электронной почты (при наличии), номер контактного телефона, данные основного документа, удостоверяющего личность.

реквизиты документа (-ов), обосновывающих доводы заявителя о наличии опечатки, а также содержащих правильные сведения.

К заявлению должен быть приложен оригинал документа, выданного по результатам предоставления муниципальной услуги.

В случае если от имени заявителя действует лицо, являющееся его представителем в соответствии с законодательством Российской Федерации, также представляется документ, удостоверяющий личность представителя, и документ, подтверждающий соответствующие полномочия.

Заявление об исправлении опечаток и ошибок представляются в соответствии с пунктом 3.2 Административного регламента.

Основаниями для отказа в приеме заявления об исправлении опечаток и ошибок являются:

представленные документы по составу и содержанию не соответствуют требованиям настоящего административного регламента;

заявитель не является получателем муниципальной услуги.

Отказ в приеме заявления об исправлении опечаток и ошибок по иным основаниям не допускается.

Заявитель имеет право повторно обратиться с заявлением об исправлении опечаток и ошибок после устранения оснований для отказа в исправлении опечаток.

Основаниями для отказа в исправлении опечаток и ошибок являются:

отсутствие несоответствия между содержанием документа, выданного по результатам предоставления муниципальной услуги, и содержанием документов, представленных заявителем самостоятельно и (или) по собственной инициативе, а также находящихся в распоряжении Администрации и (или) запрошенных в рамках межведомственного информационного взаимодействия при предоставлении заявителю муниципальной услуги;

документы, представленные заявителем не представлялись ранее заявителем при подаче заявления о предоставлении муниципальной услуги, противоречат данным, находящимся в распоряжении Администрации и (или) запрошенных в рамках межведомственного информационного взаимодействия при предоставлении заявителю муниципальной услуги.

Заявление об исправлении опечаток и ошибок регистрируется администрацией в течение 1 рабочего дня с момента получения заявления об исправлении опечаток и ошибок, и документов, приложенных к нему.

Заявление об исправлении опечаток и ошибок рассматривается на предмет соответствия требованиям, предусмотренным настоящим административным регламентом.

Результатом рассмотрения заявления об исправлении опечаток и ошибок являются:

в случае отсутствия оснований для отказа в исправлении опечаток и ошибок, принимается решение об исправлении опечаток и ошибок;

в случае наличия хотя бы одного из оснований для отказа в исправлении опечаток, принимается решение об отсутствии необходимости исправления опечаток и ошибок.

В случае принятия решения об отсутствии необходимости исправления опечаток и ошибок оформляется письмо об отсутствии необходимости исправления опечаток и ошибок с указанием причин отсутствия необходимости.

Результатом исправления опечаток и ошибок является подготовленный в 2-х экземплярах документ о предоставлении муниципальной услуги.

При исправлении опечаток и ошибок не допускается:

изменение содержания документов, являющихся результатом предоставления муниципальной услуги;

внесение новой информации, сведений из вновь полученных документов, которые не были представлены при подаче заявления о предоставлении муниципальной услуги.

## ОФИЦИАЛЬНОЕ ОПУБЛИКОВАНИЕ

Документы, направляются заявителю по почте или вручаются лично.

Заявитель вправе обратиться в Администрацию с заявлением, согласно приложению №4 к настоящему Административному регламенту о выдаче дубликата решения. В заявлении о выдаче дубликата документа, выданного по результатам предоставления муниципальной услуги указывается:

- наименование администрации, в которую подается заявление;
- вид, дата, номер выдачи (регистрации) документа, выданного в результате предоставления муниципальной услуги;
- для юридических лиц – название, организационно-правовая форма, ИНН, ОГРН, адрес места нахождения, фактический адрес нахождения (при наличии), адрес электронной почты (при наличии), номер контактного телефона;
- для индивидуальных предпринимателей – фамилия, имя, отчество (при наличии), ИНН, ОГРН, данные основного документа, удостоверяющего личность, адрес места нахождения, фактический адрес нахождения (при наличии), адрес электронной почты (при наличии), номер контактного телефона;
- для физических лиц – фамилия, имя, отчество (при наличии), адрес места жительства (места пребывания), адрес электронной почты (при наличии), номер контактного телефона, данные основного документа, удостоверяющего личность.

Заявление о выдаче дубликата документа, выданного по результатам предоставления муниципальной услуги представляются в соответствии с пунктом 3.2 Административного регламента

Основаниями для отказа в приеме к рассмотрению документов для выдачи дубликата документа являются:

- представленные документы по составу и содержанию не соответствуют требованиям настоящего административного регламента;
- заявитель не является получателем муниципальной услуги.

Заявление о выдаче дубликата документа регистрируется Администрацией в течение 1 рабочего дня с момента получения заявления. Результатом рассмотрения заявления о выдаче дубликата являются:

- в случае отсутствия оснований для отказа в выдаче дубликата, принимает решение о выдаче дубликата документа;
- в случае наличия хотя бы одного из оснований для отказа в выдаче дубликата, принимает решение об отсутствии необходимости выдачи дубликата.

В случае принятия решения об отсутствии необходимости в выдаче дубликата оформляется письмо об отсутствии необходимости выдачи дубликата документа с указанием причин отсутствия необходимости.

Результатом выдачи дубликата документа является подготовленный экземпляр документа о предоставлении муниципальной услуги.

При выдаче дубликата документа не допускается:

- изменение содержания документов, являющихся результатом предоставления муниципальной услуги;

внесение новой информации, сведений из вновь полученных документов, которые не были представлены при подаче заявления о предоставлении муниципальной услуги.

Дубликат документа направляется заявителю по почте или вручается лично.

Муниципальная услуга предоставляется в «МФЦ» по Соглашению. Иные требования для предоставления муниципальной услуги через «МФЦ» отсутствуют. Запись на прием в «МФЦ» для подачи запроса возможна по телефону - 8(84651) 2-30-02, в терминале электронной очереди в «МФЦ», лично при обращении в «МФЦ» у администратора зала.

Состав, последовательность и сроки выполнения административных процедур, требования к порядку их выполнения

Исчерпывающий перечень административных процедур

Предоставление муниципальной услуги включает в себя следующие административные процедуры:

- прием, регистрация заявления и документов;
- формирование и направление межведомственных запросов в органы власти (организации), участвующие в предоставлении услуги;
- рассмотрение заявления и представленных документов и принятие решения по подготовке результата предоставления муниципальной услуги;
- выдача (направление) заявителю результата предоставления муниципальной услуги или отказа в предоставлении муниципальной услуги.

Последовательность административных процедур при предоставлении муниципальной услуги указана в блок-схеме в приложении №2 Административного регламента.

Прием и регистрация заявления и документов, необходимых для предоставления муниципальной услуги

Основанием для начала административной процедуры является поступление в Администрацию заявления с приложением документов, предусмотренных пунктом 2.6. Административного регламента, одним из следующих способов:

- посредством личного обращения заявителя (представителя заявителя) в Администрацию;
- посредством личного обращения заявителя (представителя заявителя) в МФЦ;
- посредством почтового отправления;
- посредством направления в электронном виде через Единый портал.

Заявление и прилагаемые к нему документы подлежат регистрации специалистом, ответственным за прием и регистрацию документов.

Специалист, ответственный за прием и регистрацию документов, несет персональную ответственность за правильность выполнения процедуры по приему документов с учетом их конфиденциальности.

Специалист, ответственный за прием и регистрацию документов, регистрирует заявление и выдает (направляет) заявителю расписку в получении документов с указанием их перечня и даты получения.

Если заявление и документы, указанные в пунктах 2.6 и 2.7 Административного регламента, представляются заявителем (представителем заявителя) лично, специалист, ответственный за прием и регистрацию документов выдает заявителю (представителю заявителя) расписку в получении документов с указанием их перечня и даты получения. Расписка выдается заявителю (представителю заявителя) в день поступления в Администрацию таких документов.

В случае если заявление и документы, указанные в пунктах 2.6 и 2.7 Административного регламента, представлены в Администрацию посредством почтового отправления, расписка направляется Администрацией по указанному в заявлении почтовому адресу в течение рабочего дня, следующего за днем поступления в Администрацию документов.

Получение заявления и документов, указанных в пунктах 2.6 и 2.7 Административного регламента, представленных в форме электронных документов, подтверждается путем направления заявителю (представителю заявителя) сообщения о получении заявления и документов с указанием входящего регистрационного номера заявления, даты получения уполномоченным органом заявления и документов, а также перечень наименований файлов, представленных в форме электронных документов, с указанием их объема. Сообщение направляется по указанному в заявлении адресу электронной почты или в личный кабинет заявителя (представителя заявителя) на Едином портале, в случае представления заявления и документов через Единый портал. Сообщение направляется не позднее рабочего дня, следующего за днем поступления заявления в Администрацию.

Результатом административной процедуры является регистрация поступивших заявления и документов и выдача (направление) заявителю расписки в получении документов.

Способ фиксации результата административной процедуры:

- присвоение специалистом, ответственным за прием и регистрацию документов, регистрационного номера принятому заявлению.

Максимальный срок приема и регистрации осуществляется в течение одного рабочего дня после поступления заявления и приложенных документов в Администрацию.

Формирование и направление межведомственных запросов в органы власти (организации), участвующие в предоставлении услуги

Основанием для начала административной процедуры является поступление документов на рассмотрение специалистом, ответственным за предоставление муниципальной услуги.

В случае если заявителем по собственной инициативе не представлены документы, указанные в пункте 2.7. Административного регламента, специалист обеспечивает направление необходимых межведомственных запросов.

В случае если заявителем представлены все документы, указанные в пункте 2.7. Административного регламента, специалист приступает к исполнению следующей административной процедуры.

Направление межведомственного запроса осуществляется специалистом подразделения, уполномоченным направлять запросы в электронной форме посредством единой системы межведомственного электронного взаимодействия и подключенных к ней региональных систем межведомственного электронного взаимодействия.

Направление межведомственного запроса в бумажном виде допускается только в случае невозможности направления межведомственных запросов в электронной форме в связи с подтвержденной технической недоступностью или неработоспособностью веб-сервисов органов, предоставляющих муниципальные услуги.

Направление межведомственного запроса допускается только в целях, связанных с предоставлением муниципальной услуги.

Состав электронного межведомственного запроса определяется правилами использования системы межведомственного электронного взаимодействия и подключаемых к ней региональных систем межведомственного электронного взаимодействия, утвержденными Постановлением Правительства Российской Федерации от 8 сентября 2010 года № 697 «О единой системе межведомственного электронного взаимодействия», а также утвержденной технологической картой межведомственного взаимодействия муниципальной услуги.

Срок подготовки и направления межведомственного запроса – 1 рабочий день со дня регистрации заявления и документов заявителя.

Специалист, осуществляющий формирование и направление межведомственного запроса, несет персональную ответственность за правильность выполнения административной процедуры.

Способ фиксации административной процедуры является регистрация запрашиваемых документов.

Результатом административной процедуры является получение запрашиваемых документов либо отказ в их предоставлении.

Полученные документы в течение 1 рабочего дня со дня их поступления передаются специалистом, осуществляющим формирование и направление межведомственного запроса специалисту, ответственному за предоставление муниципальной услуги.

Максимальный срок выполнения административной процедуры составляет 15 календарных дней с момента поступления заявления в орган местного самоуправления.

Рассмотрение заявления и представленных документов и принятие решения по подготовке результата предоставления муниципальной услуги

Основанием для начала административной процедуры является формирование полного пакета документов, необходимого для предоставления муниципальной услуги.

В течение 3 рабочих дней со дня получения заявления специалист, ответственный за предоставление муниципальной услуги:

- проводит проверку наличия документов, необходимых для принятия решения о предоставлении муниципальной услуги;
- проводит проверку представленной документации на предмет выявления оснований для отказа в предоставлении муниципальной услуги, установленных в пункте 2.10. Административного регламента;

в случае выявления в ходе проверки оснований для отказа в предоставлении муниципальной услуги, установленных в пункте 2.10. Административного регламента, подготавливает решение о мотивированном отказе в предоставлении заявителю муниципальной услуги с указанием оснований отказа в предоставлении муниципальной услуги.

в случае не выявления в ходе проверки оснований для отказа в предоставлении муниципальной услуги, установленных в пункте 2.10. Административного регламента, подготавливает решение о подготовке документации по планировке территорий;

обеспечивает согласование и подписание с главой Администрации указанных в подпунктах 3) и 4) проектов документов.

О мотивированном отказе в предоставлении муниципальной услуги, обратившийся в форме, предусмотренной абзацем пятым пункта 3.2 Административного регламента, уведомляется через Единый портал.

Специалист, ответственный за предоставление муниципальной услуги, регистрирует результат предоставления муниципальной услуги в журнале или электронной базе данных.

Результатом административной процедуры является:

- подписание главой Администрации решения о подготовке документации по планировке территорий или решения о мотивированном отказе в предоставлении муниципальной услуги.

Способ фиксации результата административной процедуры:

- присвоение специалистом, ответственным за прием и регистрацию документов, регистрационного номера решению о подготовке документации по планировке территорий в журнале или электронной базе данных;
- регистрация специалистом, ответственным за прием и регистрацию документов, решения о мотивированном отказе в предоставлении муниципальной услуги.

Выдача (направление) заявителю результата предоставления муниципальной услуги или отказа в предоставлении муниципальной услуги

Основанием для начала административной процедуры является присвоение специалистом, ответственным за прием и регистрацию документов, регистрационного номера решению о подготовке документации по планировке территорий или регистрации специалистом, ответственным за прием и регистрацию документов, решения о мотивированном отказе в предоставлении муниципальной услуги в журнале или электронной базе данных.

Специалист, ответственный за прием и регистрацию документов:

- уведомляет заявителя о принятом решении по телефону (при наличии номера телефона в заявлении) и выдает ему решение о подготовке документации по планировке территорий либо решение о мотивированном отказе в предоставлении муниципальной услуги под росписью в журнале или электронной базе данных.

В случае отсутствия возможности оперативного вручения заявителю решения о подготовке документации по планировке территорий либо решения о мотивированном отказе в предоставлении муниципальной услуги, документы направляются заявителю в день их подписания почтовым отправление.

В случае обращения заявителя за предоставлением муниципальной услуги в электронном виде, он информируется о принятом решении через Единый портал.

В случае если в качестве способа получения результата, указанного заявителем при обращении за предоставлением муниципальной услуги, выбран МФЦ, документы передаются в МФЦ в срок, предусмотренный Соглашением о взаимодействии, но не позднее рабочего дня, следующего за днем их подписания.

Результатом административной процедуры является:

- выдача (направление) заявителю оформленного решения о подготовке документации по планировке территорий;
- выдача (направление) решения о мотивированном отказе в предоставлении муниципальной услуги.

Способом фиксации результата административной процедуры является:

- роспись заявителя в журнале или электронной базе данных;
- внесение специалистом, ответственным за прием и регистрацию документов, записи в журнале или электронной базе данных о направлении соответствующего документа посредством почтового отправления непосредственно заявителю с указанием исходящего номера и даты сопроводительного письма и реквизитов заказного почтового отправления;
- роспись специалиста МФЦ, осуществляющего прием документов, на втором экземпляре сопроводительного письма к документу, направляемому в МФЦ для последующей выдачи заявителю.

Максимальный срок выполнения административной процедуры составляет 15 календарных дней.

Формы контроля за исполнением административного регламента предоставления муниципальной услуги

ОФИЦИАЛЬНОЕ ОПУБЛИКОВАНИЕ

Порядок осуществления текущего контроля за соблюдением и исполнением ответственными должностными лицами положений административного регламента и иных нормативных правовых актов, устанавливающих требования к предоставлению муниципальной услуги, а также принятию ими решений

Контроль за соблюдением и исполнением положений административного регламента и иных нормативных правовых актов, устанавливающих требования к предоставлению муниципальной услуги, и принятием решений специалистами подразделения (далее – текущий контроль) осуществляется главой Администрации посредством анализа действий специалистов подразделения, участвующих в предоставлении муниципальной услуги, и подготавливаемых ими в ходе предоставления муниципальной услуги документов, а также согласования таких документов.

Текущий контроль осуществляется постоянно. Порядок и периодичность осуществления плановых и внеплановых проверок полноты и качества предоставления муниципальной услуги, в том числе порядок и формы контроля за полнотой и качеством предоставления муниципальной услуги

Проверки полноты и качества предоставления муниципальной услуги осуществляются на основании решения главы Администрации.

Проверки могут быть плановыми (осуществляться на основании планов работы органа местного самоуправления) и внеплановыми (в форме рассмотрения жалобы на действия (бездействие) должностных лиц органа местного самоуправления, предоставляющего муниципальную услугу, а также его должностных лиц, муниципальных служащих, ответственных за предоставление муниципальной услуги). При проверке могут рассматриваться все вопросы, связанные с предоставлением муниципальной услуги (комплексные проверки), или отдельные вопросы (тематические проверки).

Периодичность осуществления плановых проверок устанавливается главой Администрации. При проведении плановых, внеплановых проверок осуществляется контроль полноты и качества предоставления муниципальной услуги. Показатели качества предоставления муниципальной услуги определены пунктом 2.19 Административного регламента.

Проверка полноты и качества предоставления муниципальной услуги проводится должностными лицами, указанными в пункте 4.1 Административного регламента. Результаты проверки оформляются в форме справки, содержащей выводы о наличии или отсутствии недостатков и предложения по их устранению (при наличии недостатков). Справка подписывается главой Администрации.

Ответственность муниципальных служащих органов местного самоуправления и иных должностных лиц за решения и действия (бездействие), принимаемые (осуществляемые) в ходе предоставления муниципальной услуги

По результатам проведенных проверок в случае выявления нарушений соблюдения положений регламента виновные муниципальные служащие и должностные лица органа местного самоуправления несут персональную ответственность за решения и действия (бездействие), принимаемые в ходе предоставления муниципальной услуги в порядке, установленном законодательством.

Персональная ответственность муниципальные служащие и должностные лица органа местного самоуправления закрепляется в должностных регламентах в соответствии с требованиями законодательства Российской Федерации и муниципальными нормативными правовыми актами.

Положения, характеризующие требования к порядку и формам контроля за предоставлением муниципальной услуги, в том числе со стороны граждан, их объединений и организаций. Заявители имеют право осуществлять контроль за соблюдением положений Административного регламента, сроков исполнения административных процедур в ходе рассмотрения их заявлений путем получения устной информации (в том числе по телефону) или письменных (в том числе в электронном виде) запросов.

Заявитель вправе получать информацию о порядке предоставления муниципальной услуги, направлять замечания и предложения по улучшению качества предоставления муниципальной услуги, а также оценивать качество предоставления муниципальной услуги.

Досудебный (внесудебный) порядок обжалования решений и действий (бездействия) органа местного самоуправления, предоставляющего муниципальную услугу, а также его должностных лиц, муниципальных служащих

Информация для заявителя о его праве на досудебное (внесудебное) обжалование действий (бездействия) и решений, принятых (осуществляемых) в ходе предоставления муниципальной услуги

В случае нарушения прав заявителя они вправе обжаловать действия (бездействие) органа местного самоуправления, его должностных лиц, муниципальных служащих, а также их решения, принимаемые при предоставлении муниципальной услуги во внесудебном порядке. Заявление об обжаловании подается и рассматривается в соответствии с Федеральным законом «Об организации предоставления государственных и муниципальных услуг», а также Федеральным законом «О порядке рассмотрения обращений граждан Российской Федерации».

Предмет жалобы

Предметом жалобы могут являться действие (бездействие) и (или) решения, осуществляемые (принятые) органом местного самоуправления, предоставляющим муниципальную услугу, а также его должностным лицом, муниципальным служащим, с совершением (принятием) которых не согласно лицо, обратившееся с жалобой.

Заявитель может обратиться с жалобой, в том числе в следующих случаях:

- нарушение срока регистрации запроса заявителя о предоставлении муниципальной услуги;
- нарушение срока предоставления муниципальной услуги;
- требование у заявителя документов, не предусмотренных нормативными правовыми актами Российской Федерации и муниципальными нормативными правовыми актами для предоставления муниципальной услуги;
- отказ в приеме документов, предоставление которых предусмотрено нормативными правовыми актами Российской Федерации, и муниципальными нормативными правовыми актами для предоставления муниципальной услуги, у заявителя;
- отказ в предоставлении муниципальной услуги, если основания отказа не предусмотрены федеральными законами и принятыми в соответствии с ними иными нормативными правовыми актами Российской Федерации и муниципальными нормативными правовыми актами;
- затребование с заявителя при предоставлении муниципальной услуги платы, не предусмотренной нормативными правовыми актами;
- отказ органа местного самоуправления, предоставляющего муниципальную услугу, должностного лица, муниципального служащего в исправлении допущенных опечаток и ошибок в выданных в результате предоставления муниципальной услуги документах либо нарушение установленного срока таких исправлений, установленного пунктом 2.4 Административного регламента;
- нарушения установленных сроков осуществления процедуры, включенной в исчерпывающий перечень процедур в соответствующей сфере строительства, утвержденный постановлением Правительства Российской Федерации от 30 апреля 2014 года № 403 «Об исчерпывающем перечне процедур в сфере жилищного строительства»;
- предъявления требования осуществить процедуру, не включенную в исчерпывающий перечень процедур в соответствующей сфере строительства, утвержденный постановлением Правительства Российской Федерации от 30 апреля 2014 года № 403 «Об исчерпывающем перечне процедур в сфере жилищного строительства».

Органы местного самоуправления и должностные лица, которым может быть направлена жалоба

В случае несогласия заявителя с решением или действием (бездействием) органа местного самоуправления, предоставляющего муниципальную услугу, а также его должностного лица, муниципального служащего жалоба подается главе Администрации.

Порядок подачи и рассмотрения жалобы

Жалоба подается в орган местного самоуправления в письменной форме на бумажном носителе или в электронной форме.

Жалоба может быть направлена по почте, через МФЦ, с использованием сети «Интернет», официального сайта органа местного самоуправления, Единого портала, а также может быть

принята при личном приеме. При поступлении жалобы МФЦ обеспечивает ее передачу в орган местного самоуправления в порядке и сроки, которые установлены Соглашением о взаимодействии, но не позднее следующего рабочего дня со дня поступления жалобы. Жалоба на нарушение порядка предоставления муниципальной услуги МФЦ рассматривается органом местного самоуправления. При этом срок рассмотрения жалобы исчисляется со дня регистрации жалобы в органе местного самоуправления.

Жалоба в соответствии с Федеральным законом «Об организации предоставления государственных и муниципальных услуг» должна содержать: наименование органа местного самоуправления, его должностного лица, муниципально-го служащего, решения и действия (бездействие) которых обжалуются;

фамилию, имя, отчество (последнее при наличии), сведения о месте жительства заявителя - физического лица либо наименование заявителя, сведения о месте нахождения заявителя - юридического лица, а также номер (номера) контактного телефона, адрес (адреса) электронной почты (при наличии) и почтовый адрес, по которым должен быть направлен ответ заявителю;

сведения об обжалуемых решениях и действиях (бездействии) органа местного самоуправления, его должностного лица, муниципального служащего;

дovоды, на основании которых заявитель не согласен с решением и действием (бездействием) органа местного самоуправления, его должностного лица, государственного служащего. Заявителем могут быть представлены документы (при наличии), подтверждающие доводы заявителя, либо их копии.

В случае если жалоба подается через представителя заявителя, предоставляется также документ, подтверждающий полномочия на осуществление действий от имени заявителя. В качестве документа, подтверждающего полномочия на осуществление действий от имени заявителя, может быть представлена:

оформленная в соответствии с законодательством Российской Федерации доверенность (для физических лиц);

оформленная в соответствии с законодательством Российской Федерации доверенность за подписью руководителя заявителя или иного лица, уполномоченного на это в соответствии с законом и учредительными документами (для юридических лиц);

копия решения о назначении или об избрании либо приказа о назначении физического лица на должность, в соответствии с которым такое физическое лицо обладает правом действовать от имени заявителя без доверенности.

В случае подачи жалобы при личном приеме заявитель представляет документ, удостоверяющий его личность, в соответствии с законодательством Российской Федерации.

В электронном виде жалоба может быть подана заявителем посредством: официального сайта органа местного самоуправления в информационно-телекоммуникационной сети Интернет;

электронной почты. Жалоба направляется на адрес электронной почты органа местного самоуправления в информационно-телекоммуникационной сети Интернет; Единого портала государственных и муниципальных услуг.

При подаче жалобы в электронном виде документы, указанные в части четвертой настоящего пункта, могут быть представлены в форме электронных документов, подписанных электронной подписью, вид которой предусмотрен законодательством Российской Федерации, при этом документ, удостоверяющий личность заявителя, не требуется.

В случаях, предусмотренных подпунктами «з» и «и» пункта 5.2. Административного регламента жалоба подается и рассматривается в порядке, установленном Федеральным законом от 26 июля 2006 года № 135-ФЗ «О защите конкуренции».

Сроки рассмотрения жалобы

Жалоба, поступившая в орган местного самоуправления, подлежит регистрации не позднее следующего рабочего дня со дня ее поступления. Жалоба подлежит рассмотрению руководителем органа местного самоуправления (лицом его замещающим) в течение 15 рабочих дней со дня ее регистрации, а в случае обжалования отказа органа местного самоуправления в приеме документов у заявителя либо в исправлении допущенных опечаток и ошибок или в случае обжалования заявителем нарушения установленного срока таких исправлений - в течение 5 рабочих дней со дня ее регистрации.

Перечень оснований для приостановления рассмотрения жалобы

Оснований для приостановления рассмотрения жалобы не предусмотрено.

Результат рассмотрения жалобы

По результатам рассмотрения жалобы орган местного самоуправления принимает одно из следующих решений:

удовлетворяет жалобу, в том числе в форме отмены принятого решения, исправления допущенных органом местного самоуправления опечаток и ошибок в выданных в результате предоставления муниципальной услуги документах, возврата заявителю денежных средств, взимание которых не предусмотрено нормативными правовыми актами Российской Федерации, а также в иных формах;

отказывает в удовлетворении жалобы.

В случае признания жалобы подлежащей удовлетворению в ответе заявителю, указанным в части 8 статьи 11.2 Федерального закона «Об организации предоставления государственных и муниципальных услуг» от 19.07.2018 №204-ФЗ, дается информация о действиях, осуществляемых органом, предоставляющим государственную услугу, органом, предоставляющим муниципальную услугу, многофункциональным центром либо организацией, предусмотренной частью 1.1 статьи 16 настоящего Федерального закона, в целях незамедлительного устранения выявленных нарушений при оказании государственной или муниципальной услуги, а также приносятся извинения за доставленные неудобства и указывается информация о дальнейших действиях, которые необходимо совершить заявителю в целях получения государственной или муниципальной услуги.

В случае признания жалобы, не подлежащей удовлетворению в ответе заявителю, указанном в части 8 настоящей статьи, даются аргументированные разъяснения о причинах принятого решения, а также информация о порядке обжалования принятого решения.

В случае установления в ходе или по результатам рассмотрения жалобы признаков состава административного правонарушения или преступления должностное лицо, уполномоченное на рассмотрение жалоб, незамедлительно направляет имеющиеся материалы в органы прокуратуры.

Порядок информирования заявителя о результатах рассмотрения жалобы

Не позднее дня, следующего за днем принятия решения, указанного в пункте 5.12. Административного регламента, заявителю в письменной форме и электронной форме (при наличии соответствующего указания в жалобе) направляется мотивированный ответ о результатах рассмотрения жалобы.

В ответе по результатам рассмотрения жалобы указываются:

наименование органа местного самоуправления, должность, фамилия, имя, отчество (при наличии) должностного лица органа местного самоуправления, принявшего решение по жалобе;

номер, дата, место принятия решения, включая сведения о должностном лице органа местного самоуправления, решение или действие (бездействие) которого обжалуется;

фамилия, имя, отчество (при наличии) или наименование заявителя;

основания для принятия решения по жалобе;

принятое по жалобе решение;

в случае, если жалоба признана обоснованной, - сроки устранения выявленных нарушений, в том числе срок предоставления результата муниципальной услуги;

сведения о порядке обжалования принятого по жалобе решения.

Порядок обжалования решения по жалобе

Заявитель вправе обжаловать решения, принятые по результатам рассмотрения жалобы в судебном порядке в соответствии с законодательством Российской Федерации.

Право заявителя на получение информации и документов, необходимых для обоснования и рассмотрения жалобы

Заявитель имеет право на получение информации и документов, необходимых для обоснования и рассмотрения жалобы, если это не затрагивает права, свободы и законные интересы других лиц, а также при условии, что указанные документы не содержат сведения, составляющие государственную или иную охраняемую законом тайну, за исключением



## ОФИЦИАЛЬНОЕ ОПУБЛИКОВАНИЕ

ем случаев, предусмотренных законодательством Российской Федерации.

Способы информирования заявителей о порядке подачи и рассмотрения жалобы

Информация о порядке подачи и рассмотрения жалобы доводится до заявителя следующими способами:

посредством информирования при личном обращении (в том числе обращении по телефону) в орган местного самоуправления и в МФЦ;

посредством информирования при письменном обращении (в том числе обращении в электронной форме) с использованием почтовой связи и электронной почты в орган местного самоуправления и в МФЦ;

посредством размещения информации на стендах в местах предоставления услуг, на официальном сайте органа местного самоуправления в информационно-телекоммуникационной сети "Интернет", на Едином портале госуслуг.

Приложение №1  
к Административному регламенту  
предоставления муниципальной услуги  
«Подготовка и утверждение документации  
по планировке территории»

В администрацию сельского поселения  
Сиделькино муниципального района  
Челно-Вершинский Самарской области

от \_\_\_\_\_  
(ФИО гражданина РФ, ИП, ЮЛ – наименование,  
с указанием ОПФ)

«\_\_» \_\_\_\_\_ 20\_\_ г.  
(Серия) (Номер) (Дата выдачи)

(кем выдан)

(адрес места жительства)

телефон \_\_\_\_\_

Заявление

о подготовке и утверждении документации по планировке территорий

Прошу предоставить решение о подготовке и утверждении документации по планировке территории расположенной \_\_\_\_\_

(указывается местоположение территории)

Приложение:

1. \_\_\_\_\_

2. \_\_\_\_\_

О ходе выполнении муниципальной услуги прошу уведомить по:

телефону, почте, электронной почте \_\_\_\_\_  
(ненужное зачеркнуть)

«\_\_» \_\_\_\_\_ 20\_\_ г. \_\_\_\_\_  
(дата) (подпись заявителя) (Ф.И.О. заявителя)

Приложение №2  
к Административному регламенту  
предоставления муниципальной услуги  
«Подготовка и утверждение документации по планировке территории»

Блок-схема  
предоставления муниципальной услуги  
«Подготовка и утверждение документации по планировке территории»

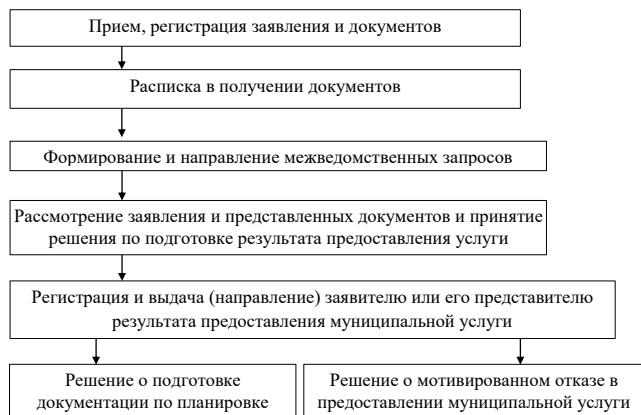

Приложение №3  
к Административному регламенту  
предоставления муниципальной услуги  
«Подготовка и утверждение документации  
по планировке территории»

В администрацию сельского поселения  
Сиделькино муниципального района  
Челно-Вершинский Самарской области

от \_\_\_\_\_  
(ФИО гражданина РФ, ИП, ЮЛ – наименование,  
с указанием ОПФ)

«\_\_» \_\_\_\_\_ 20\_\_ г.  
(Серия) (Номер) (Дата выдачи)

(кем выдан)

(адрес места жительства)

телефон \_\_\_\_\_

Заявление

об исправлении допущенных ошибок (опечаток) в выданных  
в результате предоставления муниципальной услуги документах

Прошу исправить опечатку (ошибку) допущенную в результате предоставления муниципальной услуги, заключающуюся в \_\_\_\_\_

В соответствии с Федеральным законом от 27 июля 2006 года № 152-ФЗ «О персональных данных» в целях предоставления мне муниципальной услуги, я даю свое согласие на:

- сбор, систематизацию, накопление, хранение, использование, обновление, изменение, передачу, блокирование, уничтожение указанных сведений с использованием средств автоматизации;

- обработку персональных данных посредством внесения их в электронную базу данных, включения в списки (реестры) и отчетные формы, предусмотренные регламентирующими документами.

Достоверность и полноту сведений, предоставленных в документах, подтверждаю.

Приложение:

1. \_\_\_\_\_

2. \_\_\_\_\_

«\_\_» \_\_\_\_\_ 20\_\_ г. \_\_\_\_\_  
(дата) (подпись заявителя) (Ф.И.О. заявителя)

Приложение №4  
к Административному регламенту предоставления  
муниципальной услуги «Подготовка и утверждение  
документации по планировке территории»

В администрацию сельского поселения  
Сиделькино муниципального района  
Челно-Вершинский Самарской области

от \_\_\_\_\_  
(ФИО гражданина РФ, ИП, ЮЛ – наименование,  
с указанием ОПФ)

«\_\_» \_\_\_\_\_ 20\_\_ г.  
(Серия) (Номер) (Дата выдачи)

(кем выдан)

(адрес места жительства)

Заявление

о выдаче дубликата решения о подготовке и утверждении документации по планировке территорий

Прошу выдать дубликат решения о подготовке и утверждении документации по планировке территории на имя:

\_\_\_\_\_ (ФИО гражданина РФ, ИП, ЮЛ – наименование, с указанием ОПФ)  
в \_\_\_\_\_ связи \_\_\_\_\_ с \_\_\_\_\_

(кратко описывается причина, приведшая к необходимости получения дубликата)

Приложение:  
Контактная информация Заявителя (представителя Заявителя)

1. Адрес электронной почты: \_\_\_\_\_

2. Телефон: \_\_\_\_\_

Дубликат решения о подготовке и утверждении документации по планировке территорий, прошу  
(нужное отметить знаком «V» или «X»):

<input type="checkbox"/>	выдать лично
<input type="checkbox"/>	направить почтовым отправлением
<input type="checkbox"/>	направить по электронной почте

\_\_\_\_\_ (дата) \_\_\_\_\_ (подпись) \_\_\_\_\_ (фамилия и инициалы)

## ОФИЦИАЛЬНОЕ ОПУБЛИКОВАНИЕ

Приложение №5  
к Административному регламенту  
предоставления муниципальной услуги  
«Подготовка и утверждение документации  
по планировке территории»  
В администрации сельского поселения  
Сиделькино муниципального района  
Челно-Вершинский Самарской области

от \_\_\_\_\_  
(ФИО гражданина РФ, ИП, ЮЛ – наименование,  
с указанием ОПФ)

\_\_\_\_\_ 20 \_\_ г.  
(Серия) (Номер) (Дата выдачи)

\_\_\_\_\_ (кем выдан)

\_\_\_\_\_ (адрес места жительства)

телефон \_\_\_\_\_

Заявление  
об оставлении запроса без рассмотрения

Прошу(сим) оставить без рассмотрения заявление \_\_\_\_\_

по причине \_\_\_\_\_  
(кратко описывается причина, приведшая к необходимости оставления заявления без рас-  
смотрения)

Заявитель: \_\_\_\_\_ «\_\_» \_\_\_\_\_ 20 \_\_ г.  
(Ф.И.О.) (подпись)

АДМИНИСТРАЦИЯ  
СЕЛЬСКОГО ПОСЕЛЕНИЯ  
ТОКМАКЛА  
МУНИЦИПАЛЬНОГО РАЙОНА  
ЧЕЛНО-ВЕРШИНСКИЙ  
САМАРСКОЙ ОБЛАСТИ

## ПОСТАНОВЛЕНИЕ

от 30 декабря 2022 года № 60

Об утверждении административного регламента предоставления муниципальной услуги  
«Подготовка и утверждение документации по планировке территории» на территории сельско-  
го поселения Токмакла муниципального района Челно-Вершинский Самарской области

В соответствии с Федеральным законом №131-ФЗ от 06.10.2003г. «Об общих принципах  
организации местного самоуправления в Российской Федерации», Федеральным законом №210  
-ФЗ от 27.07.2010г. «Об организации предоставления государственных и муниципальных  
услуг», администрация сельского поселения Токмакла муниципального района Челно-  
Вершинский Самарской области

## ПОСТАНОВЛЯЕТ:

1. Утвердить Административный регламент предоставления муниципальной услуги  
«Подготовка и утверждение документации по планировке территории» на территории сельско-  
го поселения Токмакла муниципального района Челно-Вершинский Самарской области  
(Приложение №1 к настоящему постановлению).
2. Опубликовать настоящее постановление в газете «Официальный вестник» и разместить на  
официальном сайте сельского поселения Токмакла и в сети Интернет.
3. Настоящее постановление вступает в силу со дня его официального опубликования.

Глава сельского поселения  
Токмакла

Н.А.Соловьева

Приложение  
к административному регламенту  
администрации сельского поселения Токмакла  
муниципального района Челно-Вершинский Самарской области  
от 30 декабря 2022 года № 60

Административный регламент  
предоставления муниципальной услуги  
«Подготовка и утверждение документации по планировке территории»

## I. Общие положения

Предмет регулирования Административного регламента  
Административный регламент предоставления муниципальной услуги «Подготовка и утвер-  
ждение документации по планировке территории» (далее – Административный регламент)  
определяет сроки и последовательность действий (административных процедур) администра-  
ции сельского поселения Токмакла муниципального района Челно-Вершинский Самарской  
области (далее – Администрация), а так же состав, последовательность действий  
(административных процедур), сроки их выполнения, требования к порядку их выполнения,  
порядок и формы контроля за предоставлением муниципальной услуги, порядок обжалования  
заявителями решений и действий (бездействия) органа местного самоуправления, представ-  
ляющего муниципальную услугу, а также его должностных лиц, муниципальных служащих  
(далее муниципальная услуга).

Круг заявителей  
Заявителями на предоставление муниципальной услуги (далее – заявитель, заявителями)  
являются физические и юридические лица, заинтересованные в получении решения о подготов-  
ке документации по планировке территорий.

От имени заявителя за предоставлением муниципальной услуги вправе обратиться предста-  
витель заявителя, действующий в силу полномочий, основанных на оформленной в установлен-

ном законодательством Российской Федерации порядке доверенности, на указании феде-  
рального закона либо на акте уполномоченного на то государственного органа или органа  
местного самоуправления (далее – представитель заявителя).

Требования к порядку информирования о предоставлении муниципальной услуги

Порядок получения информации по вопросам предоставления муниципальной услуги.  
Информацию по вопросам предоставления муниципальной услуги и услуг, которые  
являются необходимыми и обязательными для предоставления муниципальной услуги,  
сведений о ходе предоставления указанных услуг можно получить:

на официальном сайте органа, предоставляющего муниципальную услугу в информаци-  
онно-телекоммуникационной сети «Интернет» (<http://токмакла.рф/>) (далее – официальный  
сайт Администрации);

в федеральной государственной информационной системе «Единый портал государ-  
ственных и муниципальных услуг (функций)» (далее – Единый портал);

на информационных стендах в местах предоставления муниципальной услуги;  
при личном обращении заявителя в администрацию сельского поселения Токмакла  
муниципального района Челно-Вершинский Самарской области или многофункциональ-  
ный центр;

при обращении в письменной форме, в форме электронного документа;  
по телефону.

При личном обращении заявителя, а также обращении в письменной (электронной)  
форме специалист, ответственный за предоставление муниципальной услуги, предоставляет  
заявителю подробную информацию о порядке предоставления муниципальной услуги.

Заявитель имеет право на получение сведений о ходе исполнения муниципальной  
услуги при помощи телефона или посредством личного посещения в соответствии с  
режимом работы Администрации с момента приема документов в дни и часы работы  
органа, предоставляющего муниципальную услугу.

Для получения сведений о ходе исполнения муниципальной услуги заявителем указы-  
ваются (называются) дата и (или) регистрационный номер заявления. Заявителю предостав-  
ляются сведения о том, на каком этапе (в процессе выполнения какой административной  
процедуры) исполнения муниципальной услуги находится представленное им заявление.

В случае подачи уведомления в форме электронного документа с использованием  
Единого портала, информирование о ходе предоставления муниципальной услуги осу-  
ществляется путем отображения актуальной информации о текущем состоянии (статусе)  
оказания муниципальной услуги в «Личном кабинете пользователя».

Информация о порядке предоставления муниципальной услуги предоставляется бес-  
платно.

Порядок, форма, место размещения и способы получения справочной информации:

К справочной информации относится:

место нахождения и графики работы администрации, предоставляющей муниципаль-  
ную услугу, государственных и муниципальных органов и организаций, обращение в  
которые необходимо для получения муниципальной услуги, а также многофункциональ-  
ных центров предоставления государственных и муниципальных услуг;  
справочные телефоны администрации организаций, участвующих в предоставлении  
муниципальной услуги, в том числе номер телефона-автоинформатора;  
адреса официального сайта, а также электронной почты и (или) формы обратной связи  
администрации, в сети «Интернет».

Справочная информация размещена:

на информационном стенде, находящемся в администрации сельского поселения;  
на официальном сайте администрации (<http://сп-токмакла.рф/>) в сети «Интернет».

Также справочную информацию можно получить:  
при обращении в письменной форме, в форме электронного документа;  
по телефону.

## II. Стандарт предоставления муниципальной услуги

Полное наименование муниципальной услуги

Подготовка и утверждение документации по планировке территории.

Наименование органа, предоставляющего муниципальную услугу  
Муниципальная услуга предоставляется администрацией сельского поселения Токмакла  
(далее Администрация).

Организация предоставления муниципальной услуги осуществляется, в том числе в  
электронном виде через Единый портал (при наличии технической возможности), а также  
через МФЦ, в порядке, предусмотренном Соглашением о взаимодействии между МФЦ и  
органом местного самоуправления (далее – Соглашение о взаимодействии).

При предоставлении муниципальной услуги Администрация взаимодействует со следу-  
ющими организациями:

МФЦ;

иные организации в соответствии с нормативными правовыми актами муниципального  
района.

Место нахождения: 446861 Самарская область, Челно-Вершинский район, с.Токмакла,  
ул. Центральная, 7

График работы:

понедельник – пятница с 08:00 до 16:00.

Обеденный перерыв: с 12.00 до 13.00.

Суббота, воскресенье - выходные дни.

Контактные телефоны: 8-(84651) 4-57-44

Официальный сайт Администрации сельского поселения» в информационно-  
телекоммуникационной сети «Интернет»: <https://сп-токмакла.рф/>

Адрес электронной почты Администрации сельского поселения:  
admtokmakla@mail.ru (далее – электронная почта Администрации).

Результат предоставления муниципальной услуги  
Конечным результатом предоставления муниципальной услуги является:  
подготовка и утверждение документации по планировке территории;

отказ в предоставлении муниципальной услуги.

Срок предоставления муниципальной услуги

Срок выдачи решения о предоставлении муниципальной услуги или решения о мотиви-  
рованном отказе в предоставлении муниципальной услуги выдается заявителю, не позднее  
чем 20 календарных дней со дня подачи, в соответствии с указанным заявителем при  
подаче заявления на предоставление муниципальной услуги способом получения результа-  
та:

непосредственно в Администрации;

направляется почтой по адресу, указанному в заявлении;

направляется для выдачи заявителю в МФЦ, в порядке и сроки, предусмотренные  
Соглашением о взаимодействии.

Решение о мотивированном отказе в предоставлении муниципальной услуги может  
быть обжаловано заявителем в судебном порядке.

В случае предоставления заявителем документов, указанных в пункте 2.6 Административ-  
ного регламента, через МФЦ срок выдачи (направления) результата предоставления  
услуги заявителю исчисляется со дня передачи МФЦ таких документов в Администрацию.

Внесение исправлений допущенных опечаток и (или) ошибок в выданных в результате  
предоставления муниципальной услуги документах осуществляется в срок не более 5  
календарных дней со дня соответствующего обращения заявителя в Администрацию.

Перечень нормативных правовых актов, регулирующих отношения,  
возникающие в связи с предоставлением муниципальной услуги.

Предоставление муниципальной услуги осуществляется в соответствии с положениями,  
установленными следующими правовыми актами:

Градостроительным кодексом Российской Федерации;

Земельным кодексом Российской Федерации;

## ОФИЦИАЛЬНОЕ ОПУБЛИКОВАНИЕ

Федеральным законом от 27.07.2010 N 210-ФЗ "Об организации предоставления государственных и муниципальных услуг";

Федеральным законом от 02.05.2006 № 59-ФЗ «О порядке рассмотрения обращений граждан Российской Федерации»;

Федеральным законом от 6.10.2003 г. № 131-ФЗ «Об общих принципах организации местного самоуправления в Российской Федерации»;

Федеральным законом от 24.11.1995 г № 181-ФЗ «О социальной защите инвалидов в Российской Федерации».

Исчерпывающий перечень документов, необходимых в соответствии с нормативными правовыми актами для предоставления муниципальной услуги и услуг, которые являются необходимыми и обязательными для предоставления муниципальной услуги, подлежащих предоставлению заявителем

Для предоставления муниципальной услуги Заявитель представляет в Администрацию следующие документы:

копия документа, удостоверяющего личность;  
копия договора аренды земельного участка для его комплексного освоения в целях жилищного строительства либо копия договора о развитии застроенной территории (предоставляется лицами, с которыми заключены такие договоры).

Документы, указанные в пункте 2.6. Административного регламента, могут быть представлены заявителем непосредственно в Администрацию, в МФЦ, направлены в электронной форме через Единый портал госуслуг, а также могут направляться по почте. В случаях, предусмотренных законодательством, копии документов, должны быть нотариально заверены.

При направлении заявления и прилагаемых к нему документов в форме электронных документов посредством Единого портала госуслуг указанные заявление и документы заверяются электронной подписью в соответствии с Постановлением Правительства Российской Федерации от 25 июня 2012 года № 634 «О видах электронной подписи, использование которых допускается при обращении за получением государственных и муниципальных услуг». Заявление в электронном виде должно быть заполнено согласно представленной на Едином портале госуслуг форме.

Днем обращения за предоставлением муниципальной услуги считается дата получения документов органом местного самоуправления.

Исчерпывающий перечень документов, необходимых в соответствии с нормативными правовыми актами для предоставления муниципальной услуги, которые находятся в распоряжении государственных органов, органов местного самоуправления и иных органов либо подведомственных государственным органам или органам местного самоуправления организаций, участвующих в предоставлении муниципальных услуг, и которые заявитель вправе представить по собственной инициативе

Документы, необходимые для предоставления муниципальной услуги, которые находятся в распоряжении иных органов, участвующих в предоставлении муниципальной услуги, подлежащего получению по каналам межведомственного взаимодействия и которые заявитель вправе представить самостоятельно не предусмотрены;

Особенности взаимодействия с заявителем при предоставлении муниципальной услуги

Запрещается требовать от заявителя:

предоставления документов и информации или осуществления действий, предоставление или осуществление которых не предусмотрено нормативными правовыми актами, регулирующими отношения, возникающие в связи с предоставлением муниципальной услуги;

предоставления документов и информации, в том числе подтверждающих внесение заявителем платы за предоставление государственных и муниципальных услуг, которые находятся в распоряжении органов, предоставляющих государственные услуги, органов, предоставляющих муниципальных услуги, иных государственных органов, органов местного самоуправления либо подведомственных государственным органам или органам местного самоуправления организаций, участвующих в предоставлении предусмотренных частью 1 статьи 1 Федерального закона № 210-ФЗ государственных и муниципальных услуг, в соответствии с нормативными правовыми актами Российской Федерации, нормативными правовыми актами субъектов Российской Федерации, муниципальными правовыми актами, за исключением документов, включенных в определенной частью 6 статьи 7 Федерального закона № 210-ФЗ перечень документов. Заявитель вправе представить указанные документы и информацию в органы, предоставляющие государственные услуги, и органы, предоставляющие муниципальные услуги, по собственной инициативе.

осуществления действий, в том числе согласований, необходимых для получения муниципальных услуг и связанных с обращением в иные государственные органы, органы местного самоуправления, организации, за исключением получения услуг, включенных в перечень услуг, которые являются необходимыми и обязательными для предоставления муниципальных услуг.

Исчерпывающий перечень оснований для отказа в приеме документов, необходимых для предоставления муниципальной услуги

Основания для отказа в приеме документов, необходимых для предоставления муниципальной услуги, законодательством не предусмотрены.

Исчерпывающий перечень оснований для приостановления предоставления муниципальной услуги

Основаниями для отказа в предоставлении муниципальной услуги или приостановления предоставления муниципальной услуги являются:

недостоверность предоставленных сведений;

тексты документов написаны неразборчиво, без указания фамилии, имени и отчества (при наличии), подписи заявителя, адреса его места жительства или написаны не полностью, в документах есть подчистки, приписки, зачеркнутые слова и иные не оговоренные исправления, разночтения в предоставленных документах;

представление документов лицом не уполномоченным представлять интересы заявителя.

Непредставление (несвоевременное представление) по межведомственному запросу документов и информации, указанных в пункте 2.7. Административного регламента, не может являться основанием для отказа в предоставлении заявителю муниципальной услуги.

На любой стадии административных процедур до принятия решения о подготовке документации по планировке территорий предоставление муниципальной услуги может быть прекращено по добровольному волеизъявлению заявителя на основании его письменного заявления.

Перечень услуг, которые являются необходимыми и обязательными для предоставления муниципальной услуги, в том числе сведения о документе (документах), выдаваемом (выдаваемым) организациями, участвующими в предоставлении муниципальной услуги

Услуг, которые являются необходимыми и обязательными для предоставления муниципальной услуги, не предусмотрено.

Порядок, размер и основания взимания государственной пошлины или иной платы, взимаемой за предоставление муниципальной услуги

Муниципальная услуга предоставляется бесплатно.

Порядок, размер и основания взимания платы за предоставление услуг, которые являются необходимыми и обязательными для предоставления муниципальной услуги

Услуг, которые являются необходимыми и обязательными для предоставления муниципальной услуги, не предусмотрено.

Максимальный срок ожидания в очереди при подаче запроса о предоставлении муниципальной услуги и при получении результата предоставления муниципальной услуги

Максимальный срок ожидания в очереди при подаче документов для предоставления муниципальной услуги и при получении результата предоставления муниципальной услуги в случае личного обращения заявителя в орган местного самоуправления не превышает 15 минут.

Срок и порядок регистрации запроса заявителя о предоставлении муниципальной услуги

Заявление о предоставлении муниципальной услуги регистрируется в течение трех календарных дней с момента поступления в Администрацию.

Информация о поступлении заявления заносится в журнал регистрации заявлений (электронную базу данных), и включает в себя сведения о дате, регистрационном номере, Ф.И.О. заявителя. На заявления проставляется штамп, в котором указывается входящий номер

и дата регистрации.

Требования к местам предоставления муниципальной услуги

Помещения органа местного самоуправления, структурного подразделения, в которых предоставляется муниципальная услуга, должны соответствовать Санитарно-эпидемиологическим правилам и нормативам, а также требованиям законодательства Российской Федерации о социальной защите инвалидов.

Помещения оснащаются:  
противопожарной системой и средствами пожаротушения;  
системой оповещения о возникновении чрезвычайной ситуации;  
системой охранной сигнализации;  
средствами оказания первой медицинской помощи;  
туалетными комнатами для посетителей.  
Входы в туалетные комнаты оснащаются условными обозначениями и, при необходимости, разъясняющими надписями.

Непосредственно в здании Администрации, размещается схема расположения структурных подразделений с номерами кабинетов, а также график работы специалистов.

Для ожидания приема заявителям отводится специальное место, оборудованное стульями, столами (стойками) для возможности оформления документов, информационных стендами.

На стенде размещается следующая информация:

полное наименование и месторасположение органа местного самоуправления, структурного подразделения, телефоны, график работы, фамилии, имена, отчества специалистов;

основные положения законодательства, касающиеся порядка предоставления муниципальной услуги;

перечень и формы документов, необходимых для предоставления муниципальной услуги;

перечень оснований для отказа в предоставлении муниципальной услуги;

порядок обжалования действий (бездействия) органа местного самоуправления, предоставляющего муниципальную услугу, а также его должностных лиц, муниципальных служащих;

перечень МФЦ (с указанием контактной информации), через которые может быть подано заявление.

Для инвалидов должен быть обеспечен беспрепятственный доступ в помещения предоставления муниципальной услуги. Входы в помещения органа местного самоуправления, структурные подразделения, в которых предоставляется муниципальная услуга, посетителям с животными (кроме собаки-проводника), в том числе с птицей, запрещается.

Требования к обеспечению доступности муниципальной услуги для инвалидов включают:

оказание инвалидам помощи, необходимой для получения в доступной для них форме информации о правилах предоставления муниципальной услуги, в том числе об оформлении необходимых для получения муниципальной услуги документов, о совершении ими других необходимых для получения муниципальной услуги действий;

предоставление инвалидам по слуху, при необходимости, услуги с использованием русского жестового языка, включая обеспечение допуска на объект сурдопереводчика, тифлосурдопереводчика;

оказание работниками органа местного самоуправления, структурного подразделения, предоставляющих услуги, иной необходимой инвалидам помощи в преодолении барьеров, мешающих получению ими услуги наравне с другими лицами;

наличие копий документов, объявлений, инструкций о порядке предоставления муниципальной услуги (в том числе, на информационном стенде), выполненных рельефно-точечным шрифтом Брайля и на контрастном фоне, а также аудиокопура в регистратуре.

Показатели доступности и качества муниципальной услуги

Показателями доступности предоставления муниципальной услуги являются:

количество взаимодействий заявителя с должностными лицами при предоставлении муниципальной услуги и их продолжительность;

наличие полной и понятной информации о месте, порядке и сроках предоставления муниципальной услуги на информационных стендах органа местного самоуправления, в информационно-телекоммуникационных сетях общего пользования (в том числе в сети «Интернет»), средствах массовой информации, информационных материалах, размещенных в местах предоставления муниципальной услуги;

наличие возможности получения муниципальной услуги в электронном виде и через МФЦ;

обеспечение условий доступности для инвалидов предоставляемой услуги.

Качество предоставления муниципальной услуги характеризуется отсутствием:

превышения максимально допустимого времени ожидания в очереди (15 минут) при приеме документов от заявителей и выдаче результата муниципальной услуги;

жалоб на решения и действия (бездействия) органа местного самоуправления, предоставляющего муниципальную услугу, а также его должностных лиц, муниципальных служащих;

жалоб на некорректное, невнимательное отношение должностных лиц, муниципальных служащих органа местного самоуправления к заявителю;

нарушений сроков предоставления муниципальной услуги и выполнения административных процедур.

Иные требования, в том числе учитывающие особенности предоставления государственных и муниципальных услуг в МФЦ и особенности предоставления государственных и муниципальных услуг в электронной форме

При предоставлении муниципальной услуги в электронной форме для заявителя обеспечивается:

возможность получения информации о предоставляемой муниципальной услуге в сети Интернет, в том числе на официальном сайте органа местного самоуправления, на Едином портале госуслуг;

возможность получения и копирования формы заявления, необходимой для получения муниципальной услуги в электронной форме в сети Интернет, в том числе на официальном сайте органа местного самоуправления, на Едином портале госуслуг;

возможность направления заявления в электронной форме с использованием Единого портала госуслуг;

возможность осуществления с использованием Единого портала госуслуг мониторинга хода предоставления муниципальной услуги через «Личный кабинет пользователя».

В случае обращения заявителя через Единый портал госуслуг по желанию заявителя обеспечивается возможность информирования о ходе предоставления услуги и направленные сведения о принятом органом местного самоуправления решении о предоставлении (отказе в предоставлении) муниципальной услуги по указанному в обращении адресу электронной почты.

В случае обращения заявителя в МФЦ, документы на предоставление муниципальной услуги направляются в орган местного самоуправления в порядке, предусмотренном Соглашением о взаимодействии

При наличии технической возможности муниципальная услуга может быть предоставлена через МФЦ с учетом принципа экстерриториальности, в соответствии с которым заявитель вправе выбрать для обращения за получением муниципальной услуги любой МФЦ, расположенный на территории Самарской области. Порядок предоставления муниципальной услуги через МФЦ с учетом принципа экстерриториальности определяется Соглашением о взаимодействии.

При предоставлении заявления в электронной форме представителем заявителя, действующим на основании доверенности, доверенность должна быть представлена в форме электронного документа.

Документы, являющиеся результатом предоставления муниципальной услуги, в виде электронного документа направляются заявителю через Единый портал государственных и муниципальных услуг (функций).

При предоставлении муниципальной услуги в электронной форме с использованием

## ОФИЦИАЛЬНОЕ ОПУБЛИКОВАНИЕ

Единого портала государственных и муниципальных услуг (функций) могут осуществляться: предоставление в установленном порядке информации заявителям и обеспечение доступа заявителей к сведениям о муниципальных услугах;

подача запроса о предоставлении муниципальной услуги и иных документов, необходимых для предоставления муниципальной услуги, в том числе документов и информации, электронных образцы которых ранее были заверены в соответствии с пунктом 7.2 части 1 статьи 16 Федерального закона от 27 июля 2010 года № 210-ФЗ «Об организации предоставления государственных и муниципальных услуг», и прием таких запроса о предоставлении муниципальной услуги и документов органом, предоставляющим муниципальную услугу, либо подведомственной органу местного самоуправления организацией, участвующей в предоставлении муниципальной услуги, с использованием информационно-технологической и коммуникационной инфраструктуры, в том числе единого портала государственных и муниципальных услуг;

получение заявителем сведений о ходе выполнения запроса о предоставлении муниципальной услуги;

взаимодействие органов, предоставляющих муниципальные услуги, иных органов местного самоуправления, организаций, участвующих в предоставлении предусмотренных частью 1 статьи 1 Федерального закона от 27 июля 2010 года № 210-ФЗ «Об организации предоставления государственных и муниципальных услуг»;

получение заявителем результата предоставления муниципальной услуги, если иное не установлено федеральным законом;

иные действия, необходимые для предоставления муниципальной услуги.

В случае подачи заявления и документов в электронной форме с использованием Единого портала государственных и муниципальных услуг (функций) отказ в приеме документов, подписанный уполномоченным должностным лицом в установленном порядке с использованием электронной подписи, направляется заявителю через личный кабинет.

Исчерпывающий перечень оснований оставления запроса о предоставлении муниципальной услуги без рассмотрения:

заявление о предоставлении муниципальной услуги не подается прочтению либо не содержит сведений о заявителе, сведений об адресе заявителя или иным образом не позволяет идентифицировать заявителя. В случае, если заявление не подается прочтению, но содержит при этом сведения о фамилии и почтовом адресе физического лица, обратившегося с заявлением, руководитель или заместитель руководителя органа, предоставляющего муниципальную услугу, дает поручение исполнителю в 3-дневный срок сообщить данному физическому лицу о принятом решении;

заявление о предоставлении муниципальной услуги содержит нецензурные, оскорбительные выражения или угрозы. В указанном случае руководитель или заместитель руководителя органа, предоставляющего муниципальную услугу, дает поручение исполнителю в 3-дневный срок сообщить заявителю о недопустимости злоупотребления правом;

заявление о предоставлении муниципальной услуги содержит вопрос, на который заявителю ранее многократно давались письменные ответы по существу в связи с ранее направляемыми в орган, предоставляющий муниципальную услугу, обращениями, и при этом в очередном обращении не приводятся новые доводы или обстоятельства. В указанном случае руководитель или заместитель руководителя органа, предоставляющего муниципальную услугу, дает поручение исполнителю в 3-дневный срок сообщить заявителю о безосновательности очередного обращения и прекращении переписки с заявителем по данному вопросу.

В случае выявления опечаток и ошибок заявитель вправе обратиться в Администрацию с заявлением, согласно приложению №3 к настоящему Административному регламенту об исправлении допущенных опечаток. В заявлении об исправлении опечаток и ошибок в обязательном порядке указываются:

наименование администрации, в которую подается заявление об исправлении опечаток; вид, дата, номер выдачи (регистрации) документа, выданного в результате предоставления муниципальной услуги;

для юридических лиц – название, организационно-правовая форма, ИНН, ОГРН, адрес места нахождения, фактический адрес нахождения (при наличии), адрес электронной почты (при наличии), номер контактного телефона;

для индивидуальных предпринимателей – фамилия, имя, отчество (при наличии), ИНН, ОГРН, данные основного документа, удостоверяющего личность, адрес места нахождения, фактический адрес нахождения (при наличии), адрес электронной почты (при наличии), номер контактного телефона;

для физических лиц – фамилия, имя, отчество (при наличии), адрес места жительства (места пребывания), адрес электронной почты (при наличии), номер контактного телефона, данные основного документа, удостоверяющего личность;

реквизиты документа (-ов), обосновывающих доводы заявителя о наличии опечатки, а также содержащих правильные сведения.

К заявлению должен быть приложен оригинал документа, выданного по результатам предоставления муниципальной услуги.

В случае если от имени заявителя действует лицо, являющееся его представителем в соответствии с законодательством Российской Федерации, также представляется документ, удостоверяющий личность представителя, и документ, подтверждающий соответствующие полномочия.

Заявление об исправлении опечаток и ошибок представляются в соответствии с пунктом 3.2 Административного регламента.

Основаниями для отказа в приеме заявления об исправлении опечаток и ошибок являются: представленные документы по составу и содержанию не соответствуют требованиям настоящего административного регламента;

заявитель не является получателем муниципальной услуги.

Отказ в приеме заявления об исправлении опечаток и ошибок по иным основаниям не допускается.

Заявитель имеет право повторно обратиться с заявлением об исправлении опечаток и ошибок после устранения оснований для отказа в исправлении опечаток.

Основаниями для отказа в исправлении опечаток и ошибок являются: отсутствие несоответствий между содержанием документа, выданного по результатам предоставления муниципальной услуги, и содержанием документов, представленных заявителем самостоятельно и (или) по собственной инициативе, а также находящихся в распоряжении Администрации и (или) запрошенных в рамках межведомственного информационного взаимодействия при предоставлении заявителю муниципальной услуги;

документы, представленные заявителем не представлялись ранее заявителем при подаче заявления о предоставлении муниципальной услуги, противоречат данным, находящимся в распоряжении администрации и (или) запрошенных в рамках межведомственного информационного взаимодействия при предоставлении заявителю муниципальной услуги.

Заявление об исправлении опечаток и ошибок регистрируется администрацией в течение 1 рабочего дня с момента получения заявления об исправлении опечаток и ошибок, и документов, приложенных к нему.

Заявление об исправлении опечаток и ошибок рассматривается на предмет соответствия требованиям, предусмотренным настоящим административным регламентом.

Результатом рассмотрения заявления об исправлении опечаток и ошибок являются:

в случае отсутствия оснований для отказа в исправлении опечаток и ошибок, принимает решение об исправлении опечаток и ошибок;

в случае наличия хотя бы одного из оснований для отказа в исправлении опечаток, принимает решение об отсутствии необходимости исправления опечаток и ошибок.

В случае принятия решения об отсутствии необходимости исправления опечаток и ошибок оформляется письмо об отсутствии необходимости исправления опечаток и ошибок с указанием причин отсутствия необходимости.

Результатом исправления опечаток и ошибок является подготовленный в 2-х экземплярах документ о предоставлении муниципальной услуги.

При исправлении опечаток и ошибок не допускается:

изменение содержания документов, являющихся результатом предоставления муниципальной услуги;

внесение новой информации, сведений из вновь полученных документов, которые не были представлены при подаче заявления о предоставлении муниципальной услуги.

Документы, направляются заявителю по почте или вручаются лично.

Заявитель вправе обратиться в Администрацию с заявлением, согласно приложению №4 к настоящему Административному регламенту о выдаче дубликата решения. В заявлении о

выдаче дубликата документа, выданного по результатам предоставления муниципальной услуги указывается:

наименование администрации, в которую подается заявление; вид, дата, номер выдачи (регистрации) документа, выданного в результате предоставления муниципальной услуги;

для юридических лиц – название, организационно-правовая форма, ИНН, ОГРН, адрес места нахождения, фактический адрес нахождения (при наличии), адрес электронной почты (при наличии), номер контактного телефона;

для индивидуальных предпринимателей – фамилия, имя, отчество (при наличии), ИНН, ОГРН, данные основного документа, удостоверяющего личность, адрес места нахождения, фактический адрес нахождения (при наличии), адрес электронной почты (при наличии), номер контактного телефона;

для физических лиц – фамилия, имя, отчество (при наличии), адрес места жительства (места пребывания), адрес электронной почты (при наличии), номер контактного телефона, данные основного документа, удостоверяющего личность.

Заявление о выдаче дубликата документа, выданного по результатам предоставления муниципальной услуги представляются в соответствии с пунктом 3.2 Административного регламента

Основаниями для отказа в приеме к рассмотрению документов для выдачи дубликата документа являются:

представленные документы по составу и содержанию не соответствуют требованиям настоящего административного регламента;

заявитель не является получателем муниципальной услуги.

Заявление о выдаче дубликата документа регистрируется Администрацией в течение 1 рабочего дня с момента получения заявления.

Результатом рассмотрения заявления о выдаче дубликата являются:

в случае отсутствия оснований для отказа в выдаче дубликата, принимает решение о выдаче дубликата документа;

в случае наличия хотя бы одного из оснований для отказа в выдаче дубликата, принимает решение об отсутствии необходимости выдачи дубликата.

В случае принятия решения об отсутствии необходимости выдачи дубликата оформляется письмо об отсутствии необходимости выдачи дубликата документа с указанием причин отсутствия необходимости.

Результатом выдачи дубликата документа является подготовленный экземпляр документа о предоставлении муниципальной услуги.

При выдаче дубликата документа не допускается:

изменение содержания документов, являющихся результатом предоставления муниципальной услуги;

внесение новой информации, сведений из вновь полученных документов, которые не были представлены при подаче заявления о предоставлении муниципальной услуги.

Дубликат документа направляется заявителю по почте или вручается лично.

Муниципальная услуга предоставляется в «МФЦ» по Соглашению. Иные требования для предоставления муниципальной услуги через «МФЦ» отсутствуют. Запись на прием в «МФЦ» для подачи запроса возможна по телефону - 8(84651) 2-30-02, в терминале электронной очереди в «МФЦ», лично при обращении в «МФЦ» у администратора зала.

Состав, последовательность и сроки выполнения административных процедур, требования к порядку их выполнения

Исчерпывающий перечень административных процедур

Предоставление муниципальной услуги включает в себя следующие административные процедуры:

прием, регистрация заявления и документов;

формирование и направление межведомственных запросов в органы власти (организации), участвующие в предоставлении услуги;

рассмотрение заявления и представленных документов и принятие решения по подготовке результата предоставления муниципальной услуги;

выдача (направление) заявителю результата предоставления муниципальной услуги или отказа в предоставлении муниципальной услуги.

Последовательность административных процедур при предоставлении муниципальной услуги указана в блок-схеме в приложении №2 Административного регламента.

Прием и регистрация заявления и документов, необходимых для предоставления муниципальной услуги

Основанием для начала административной процедуры является поступление в Администрацию заявления с приложением документов, предусмотренных пунктом. 2.6. Административного регламента, одним из следующих способов:

средством личного обращения заявителя (представителя заявителя) в Администрацию;

средством личного обращения заявителя (представителя заявителя) в МФЦ;

средством почтового отправления;

средством направления в электронном виде через Единый портал.

Заявление и прилагаемые к нему документы подлежат регистрации специалистом, ответственным за прием и регистрацию документов.

Специалист, ответственный за прием и регистрацию документов, несет персональную ответственность за правильность выполнения процедуры по приему документов с учетом их конфиденциальности.

Специалист, ответственный за прием и регистрацию документов, регистрирует заявление и выдает (направляет) заявителю расписку в получении документов с указанием их перечня и даты получения.

Если заявление и документы, указанные в пунктах 2.6 и 2.7 Административного регламента, представляются заявителем (представителем заявителя) в Администрацию лично, специалист, ответственный за прием и регистрацию документов выдает заявителю (представителю заявителя) расписку в получении документов с указанием их перечня и даты получения. Расписка выдается заявителю (представителю заявителя) в день поступления в Администрацию таких документов.

В случае если заявление и документы, указанные в пунктах 2.6 и 2.7 Административного регламента, представлены в Администрацию посредством почтового отправления, расписка направляется Администрацией по указанному в заявлении почтовому адресу в течение рабочего дня, следующего за днем поступления в Администрацию документов.

Получение заявления и документов, указанных в пунктах 2.6 и 2.7 Административного регламента, представленных в форме электронных документов, подтверждается путем направления заявителю (представителю заявителя) сообщения о получении заявления и документов с указанием входящего регистрационного номера заявления, даты получения уполномоченным органом заявления и документов, а также перечень наименований файлов, представленных в форме электронных документов, с указанием их объема. Сообщение направляется по указанному в заявлении адресу электронной почты или в личный кабинет заявителя (представителя заявителя) на Едином портале, в случае предоставления заявления и документов через Единый портал. Сообщение направляется не позднее рабочего дня, следующего за днем поступления заявления в Администрацию.

Результатом административной процедуры является регистрация поступивших заявления и документов и выдача (направление) заявителю расписки в получении документов.

Способ фиксации результата административной процедуры:

присвоение специалистом, ответственным за прием и регистрацию документов, регистрационного номера принятому заявлению.

Максимальный срок приема и регистрации осуществляется в течение одного рабочего дня после поступления заявления и приложенных документов в Администрацию.

Формирование и направление межведомственных запросов в органы власти (организации), участвующие в предоставлении услуги

Основанием для начала административной процедуры является поступление документов на рассмотрение специалистом, ответственным за предоставление муниципальной услуги.

В случае если заявителем по собственной инициативе не представлены документы,

## ОФИЦИАЛЬНОЕ ОПУБЛИКОВАНИЕ

указанные в пункте 2.7. Административного регламента, специалист обеспечивает направление необходимых межведомственных запросов.

В случае если заявителем представлены все документы, указанные в пункте 2.7. Административного регламента, специалист приступает к исполнению следующей административной процедуры.

Направление межведомственного запроса осуществляется специалистом подразделения, уполномоченным направлять запросы в электронной форме посредством единой системы межведомственного электронного взаимодействия и подключаемых к ней региональных систем межведомственного электронного взаимодействия.

Направление межведомственного запроса осуществляется только в случае невозможности направления межведомственных запросов в электронной форме в связи с подтвержденной технической недоступностью или неработоспособностью веб-сервисов органов, предоставляющих муниципальные услуги.

Направление межведомственного запроса допускается только в целях, связанных с предоставлением муниципальной услуги.

Состав электронного межведомственного запроса определяется правилами использования системы межведомственного электронного взаимодействия и подключаемых к ней региональных систем межведомственного электронного взаимодействия, утвержденными Постановлением Правительства Российской Федерации от 8 сентября 2010 года № 697 «О единой системе межведомственного электронного взаимодействия», а также утвержденной технологической картой межведомственного взаимодействия муниципальной услуги.

Срок подготовки и направления межведомственного запроса – 1 рабочий день со дня регистрации заявления и документов заявителя.

Специалист, осуществляющий формирование и направление межведомственного запроса, несет персональную ответственность за правильность выполнения административной процедуры.

Способ фиксации административной процедуры является регистрацией запрашиваемых документов.

Результатом административной процедуры является получение запрашиваемых документов либо отказ в их предоставлении.

Полученные документы в течение 1 рабочего дня со дня их поступления передаются специалисту, осуществляющим формирование и направление межведомственного запроса специалисту, ответственному за предоставление муниципальной услуги.

Максимальный срок выполнения административной процедуры составляет 15 календарных дней с момента поступления заявления в орган местного самоуправления.

Рассмотрение заявления и представленных документов и принятие решения по подготовке результата предоставления муниципальной услуги

Основанием для начала административной процедуры является формирование полного пакета документов, необходимого для предоставления муниципальной услуги.

В течение 3 рабочих дней со дня получения заявления специалист, ответственный за предоставление муниципальной услуги:

проводит проверку наличия документов, необходимых для принятия решения о предоставлении муниципальной услуги;

проводит проверку представленной документации на предмет выявления оснований для отказа в предоставлении муниципальной услуги, установленных в пункте 2.10. Административного регламента;

в случае выявления в ходе проверки оснований для отказа в предоставлении муниципальной услуги, установленных в пункте 2.10. Административного регламента, подготавливает решение о мотивированном отказе в предоставлении заявителю муниципальной услуги с указанием оснований отказа в предоставлении муниципальной услуги.

в случае не выявления в ходе проверки оснований для отказа в предоставлении муниципальной услуги, установленных в пункте 2.10. Административного регламента, подготавливает решение о подготовке документации по планировке территорий;

обеспечивает согласование и подписание с главой Администрации указанных в подпункте 3) и 4) проектов документов.

О мотивированном отказе в предоставлении муниципальной услуги, обратившийся в форме, предусмотренной абзацем пункта 3.2 Административного регламента, уведомляется через Единый портал.

Специалист, ответственный за предоставление муниципальной услуги, регистрирует результат предоставления муниципальной услуги в журнале или электронной базе данных.

Результатом административной процедуры является:

подписание главой Администрации решения о подготовке документации по планировке территории или решения о мотивированном отказе в предоставлении муниципальной услуги.

Способ фиксации результата административной процедуры:

присвоение специалистом, ответственным за прием и регистрацию документов, регистрационного номера решению о подготовке документации по планировке территорий в журнале или электронной базе данных;

регистрация специалистом, ответственным за прием и регистрацию документов, решения о мотивированном отказе в предоставлении муниципальной услуги.

Выдача (направление) заявителю результата предоставления муниципальной услуги или отказа в предоставлении муниципальной услуги

Основанием для начала административной процедуры является присвоение специалистом, ответственным за прием и регистрацию документов, регистрационного номера решению о подготовке документации по планировке территорий или регистрации специалистом, ответственным за прием и регистрацию документов, решения о мотивированном отказе в предоставлении муниципальной услуги в журнале или электронной базе данных.

Специалист, ответственный за прием и регистрацию документов:

уведомляет заявителя о принятом решении по телефону (при наличии номера телефона в заявлении) и выдает ему решение о подготовке документации по планировке территорий либо решение о мотивированном отказе в предоставлении муниципальной услуги под роспись в журнале или электронной базе данных.

В случае отсутствия возможности оперативного вручения заявителю решения о подготовке документации по планировке территорий либо решения о мотивированном отказе в предоставлении муниципальной услуги, документы направляются заявителю в день их подписания почтовым отправлением.

В случае обращения заявителя за предоставлением муниципальной услуги в электронном виде, он информируется о принятом решении через Единый портал.

В случае если в качестве способа получения результата, указанного заявителем при обращении за предоставлением муниципальной услуги, выбран МФЦ, документы передаются в МФЦ в срок, предусмотренный Соглашением о взаимодействии, но не позднее рабочего дня, следующего за днем их подписания.

Результатом административной процедуры является:

выдача (направление) заявителю оформленного решения о подготовке документации по планировке территорий;

выдача (направление) решения о мотивированном отказе в предоставлении муниципальной услуги.

Способом фиксации результата административной процедуры является:

внесение заявителем в журнале или электронной базе данных;

внесение специалистом, ответственным за прием и регистрацию документов, записи в журнале или электронной базе данных о направлении соответствующего документа посредством почтового отправления непосредственно заявителю с указанием исходящего номера и даты сопроводительного письма и реквизитов заказного почтового отправления;

роспись специалиста МФЦ, осуществляющего прием документов, на втором экземпляре сопроводительного письма к документу, направляемому в МФЦ для последующей выдачи заявителю.

Максимальный срок выполнения административной процедуры составляет 15 календарных дней.

Формы контроля за исполнением административного регламента предоставления муниципальной услуги

Порядок осуществления текущего контроля за соблюдением и исполнением ответственными должностными лицами положений административного регламента и иных нормативных право-

вых актов, устанавливающих требования к предоставлению муниципальной услуги, а также принятию ими решений

Контроль за соблюдением и исполнением положений административного регламента и иных нормативных правовых актов, устанавливающих требования к предоставлению муниципальной услуги, и принятием решений специалистами подразделения (далее – текущий контроль) осуществляется главой Администрации посредством анализа действий специалистов подразделения, участвующих в предоставлении муниципальной услуги, и подготавливаемых ими в ходе предоставления муниципальной услуги документов, а также согласования таких документов.

Текущий контроль осуществляется постоянно.

Порядок и периодичность осуществления плановых и внеплановых проверок полноты и качества предоставления муниципальной услуги, в том числе порядок и формы контроля за полнотой и качеством предоставления муниципальной услуги

Проверки полноты и качества предоставления муниципальной услуги осуществляются на основании решения главы Администрации.

Проверки могут быть плановыми (осуществляться на основании планов работы органа местного самоуправления) и внеплановыми (в форме рассмотрения жалобы на действия (бездействие) должностных лиц органа местного самоуправления, предоставляющего муниципальную услугу, а также его должностных лиц, муниципальных служащих, ответственных за предоставление муниципальной услуги). При проверке могут рассматриваться все вопросы, связанные с предоставлением муниципальной услуги (комплексные проверки), или отдельные вопросы (тематические проверки).

Периодичность осуществления плановых проверок устанавливается главой Администрации.

При проведении плановых, внеплановых проверок осуществляется контроль полноты и качества предоставления муниципальной услуги. Показатели качества предоставления муниципальной услуги определены пунктом 2.19 Административного регламента.

Проверка полноты и качества предоставления муниципальной услуги проводится должностными лицами, указанными в пункте 4.1 Административного регламента. Результаты проверки оформляются в форме справки, содержащего выводы о наличии или отсутствии недостатков и предложения по их устранению (при наличии недостатков). Справка подписывается главой Администрации.

Ответственность муниципальных служащих органов местного самоуправления и иных должностных лиц за решения и действия (бездействие), принимаемые (осуществляемые) в ходе предоставления муниципальной услуги

По результатам проведенных проверок в случае выявления нарушений соблюдения положений регламента виновные муниципальные служащие и должностные лица органа местного самоуправления несут персональную ответственность за решения и действия (бездействие), принимаемые в ходе предоставления муниципальной услуги в порядке, установленном законодательством.

Персональная ответственность муниципальных служащих и должностные лица органа местного самоуправления закрепляется в должностных регламентах в соответствии с требованиями законодательства Российской Федерации и муниципальными нормативными правовыми актами.

Положения, характеризующие требования к порядку и формам контроля за предоставлением муниципальной услуги, в том числе со стороны граждан, их объединений и организаций

Заявители имеют право осуществлять контроль за соблюдением положений Административного регламента, сроков исполнения административных процедур в ходе рассмотрения их заявлений путем получения устной информации (в том числе по телефону) или письменных (в том числе в электронном виде) запросов.

Заявитель вправе получать информацию о порядке предоставления муниципальной услуги, направлять замечания и предложения по улучшению качества предоставления муниципальной услуги, а также оценивать качество предоставления муниципальной услуги.

Досудебный (внесудебный) порядок обжалования решений и действий (бездействия) органа местного самоуправления, предоставляющего муниципальную услугу, а также его должностных лиц, муниципальных служащих

Информация для заявителя о его праве на досудебное (внесудебное) обжалование действий (бездействия) и решений, принятых (осуществляемых) в ходе предоставления муниципальной услуги

В случае нарушения прав заявителей они вправе обжаловать действия (бездействие) органа местного самоуправления, его должностных лиц, муниципальных служащих, а также их решения, принимаемые при предоставлении муниципальной услуги во внесудебном порядке. Заявление об обжаловании подается и рассматривается в соответствии с Федеральным законом «Об организации предоставления государственных и муниципальных услуг», а также Федеральным законом «О порядке рассмотрения обращений граждан Российской Федерации».

Предмет жалобы

Предметом жалобы могут являться действие (бездействие) и (или) решения, осуществляемые (принятые) органом местного самоуправления, предоставляющим муниципальную услугу, а также его должностных лиц, муниципальных служащих, с совершением (принятием) которых не согласен заявитель, обратившийся с жалобой.

Заявитель может обратиться с жалобой, в том числе в следующих случаях:

нарушение срока регистрации запроса заявителя о предоставлении муниципальной услуги;

нарушение срока предоставления муниципальной услуги;

требование у заявителя документов, не предусмотренных нормативными правовыми актами Российской Федерации и муниципальными нормативными правовыми актами для предоставления муниципальной услуги;

отказ в приеме документов, предоставление которых предусмотрено нормативными правовыми актами Российской Федерации, и муниципальными нормативными правовыми актами для предоставления муниципальной услуги, у заявителя;

отказ в предоставлении муниципальной услуги, если основания отказа не предусмотрены федеральными законами и принятыми в соответствии с ними иными нормативными правовыми актами Российской Федерации и муниципальными нормативными правовыми актами;

затребование с заявителя при предоставлении муниципальной услуги платы, не предусмотренной нормативными правовыми актами;

отказ органа местного самоуправления, предоставляющего муниципальную услугу, должностного лица, муниципального служащего в исправлении допущенных опечаток и ошибок в выданных в результате предоставления муниципальной услуги документах либо нарушение установленного срока таких исправлений, установленного пунктом 2.4. Административного регламента;

нарушения установленных сроков осуществления процедуры, включенной в исчерпывающий перечень процедур в соответствующей сфере строительства, утвержденный постановлением Правительства Российской Федерации от 30 апреля 2014 года № 403 «Об исчерпывающем перечне процедур в сфере жилищного строительства»;

предъявления требования осуществить процедуру, не включенную в исчерпывающий перечень процедур в соответствующей сфере строительства, утвержденный постановлением Правительства Российской Федерации от 30 апреля 2014 года № 403 «Об исчерпывающем перечне процедур в сфере жилищного строительства».

Органы местного самоуправления и должностные лица, которым может быть направле-

на жалоба

В случае несогласия заявителя с решением или действием (бездействием) органа местного самоуправления, предоставляющего муниципальную услугу, а также его должностного лица, муниципального служащего жалоба подается главе Администрации.

## ОФИЦИАЛЬНОЕ ОПУБЛИКОВАНИЕ

## Порядок подачи и рассмотрения жалобы

Жалоба подается в орган местного самоуправления в письменной форме на бумажном носителе или в электронной форме.

Жалоба может быть направлена по почте, через МФЦ, с использованием сети «Интернет», официального сайта органа местного самоуправления, Единого портала, а также может быть принята при личном приеме. При поступлении жалобы МФЦ обеспечивает ее передачу в орган местного самоуправления в порядке и сроки, которые установлены Соглашением о взаимодействии, но не позднее следующего рабочего дня со дня поступления жалобы. Жалоба на нарушение порядка предоставления муниципальной услуги МФЦ рассматривается органом местного самоуправления. При этом срок рассмотрения жалобы исчисляется со дня регистрации жалобы в органе местного самоуправления.

Жалоба в соответствии с Федеральным законом «Об организации предоставления государственных и муниципальных услуг» должна содержать:

наименование органа местного самоуправления, его должностного лица, муниципального служащего, решения и действия (бездействия) которых обжалуются;

фамилию, имя, отчество (последнее при наличии), сведения о месте жительства заявителя - физического лица либо наименование заявителя, сведения о месте нахождения заявителя - юридического лица, а также номер (номера) контактного телефона, адрес (адреса) электронной почты (при наличии) и почтовый адрес, по которым должен быть направлен ответ заявителю;

сведения об обжалуемых решениях и действиях (бездействии) органа местного самоуправления, его должностного лица, муниципального служащего;

доводы, на основании которых заявитель не согласен с решением и действием (бездействием) органа местного самоуправления, его должностного лица, государственного служащего. Заявителем могут быть представлены документы (при наличии), подтверждающие доводы заявителя, либо их копии.

В случае если жалоба подается через представителя заявителя, представляется также документ, подтверждающий полномочия на осуществление действий от имени заявителя. В качестве документа, подтверждающего полномочия на осуществление действий от имени заявителя, может быть представлена:

оформленная в соответствии с законодательством Российской Федерации доверенность (для физических лиц);

оформленная в соответствии с законодательством Российской Федерации доверенность за подписью руководителя заявителя или иного лица, уполномоченного на это в соответствии с законом и учредительными документами (для юридических лиц);

копия решения о назначении или об избрании либо приказа о назначении физического лица на должность, в соответствии с которым такое физическое лицо обладает правом действовать от имени заявителя без доверенности.

В случае подачи жалобы при личном приеме заявитель представляет документ, удостоверяющий его личность, в соответствии с законодательством Российской Федерации.

В электронном виде жалоба может быть подана заявителем посредством: официального сайта органа местного самоуправления в информационно-телекоммуникационной сети Интернет;

электронной почты. Жалоба направляется на адрес электронной почты органа местного самоуправления в информационно-телекоммуникационной сети Интернет;

Единого портала государственных и муниципальных услуг.

При подаче жалобы в электронном виде документы, указанные в части четвертой настоящей пункта, могут быть представлены в форме электронных документов, подписанных электронной подписью, вид которой предусмотрен законодательством Российской Федерации, при этом документ, удостоверяющий личность заявителя, не требуется.

В случаях, предусмотренных подпунктами «з» и «и» пункта 5.2. Административного регламента жалоба подается и рассматривается в порядке, установленном Федеральным законом от 26 июля 2006 года № 135-ФЗ «О защите конкуренции».

## Сроки рассмотрения жалобы

Жалоба, поступившая в орган местного самоуправления, подлежит регистрации не позднее следующего рабочего дня со дня ее поступления. Жалоба подлежит рассмотрению руководителем органа местного самоуправления (лицом его замещающим) в течение 15 рабочих дней со дня ее регистрации, а в случае обжалования отказа органа местного самоуправления в приеме документов у заявителя либо в исправлении допущенных опечаток и ошибок или в случае обжалования заявителем нарушения установленного срока таких исправлений - в течение 5 рабочих дней со дня ее регистрации.

## Перечень оснований для приостановления рассмотрения жалобы

Оснований для приостановления рассмотрения жалобы не предусмотрено.

## Результат рассмотрения жалобы

По результатам рассмотрения жалобы орган местного самоуправления принимает одно из следующих решений:

удовлетворяет жалобу, в том числе в форме отмены принятого решения, исправления допущенных органом местного самоуправления опечаток и ошибок в выданных в результате предоставления муниципальной услуги документах, возврата заявителю денежных средств, взимание которых не предусмотрено нормативными правовыми актами Российской Федерации, а также в иных формах;

отказывает в удовлетворении жалобы.

В случае признания жалобы подлежащей удовлетворению в ответе заявителю, указанном в части 8 статьи 11.2 Федерального закона «Об организации предоставления государственных и муниципальных услуг» от 19.07.2018 №204-ФЗ, дается информация о действиях, осуществляемых органом, предоставляющим государственную услугу, органом, предоставляющим муниципальную услугу, многофункциональным центром либо организацией, предусмотренной частью 1.1 статьи 16 настоящего Федерального закона, в целях незамедлительного устранения выявленных нарушений при оказании государственной или муниципальной услуги, а также принимаются извинения за доставленные неудобства и указывается информация о дальнейших действиях, которые необходимо совершить заявителю в целях получения государственной или муниципальной услуги.

В случае признания жалобы, не подлежащей удовлетворению в ответе заявителю, указанном в части 8 настоящей статьи, даются аргументированные разъяснения о причинах принятого решения, а также информация о порядке обжалования принятого решения.

В случае установления в ходе или по результатам рассмотрения жалобы признаков состава административного правонарушения или преступления должностное лицо, уполномоченное на рассмотрение жалоб, незамедлительно направляет имеющиеся материалы в органы прокуратуры.

## Порядок информирования заявителя о результатах рассмотрения жалобы

Не позднее дня, следующего за днем принятия решения, указанного в пункте 5.12. Административного регламента, заявителю в письменной форме и электронной форме (при наличии соответствующего указания в жалобе) направляется мотивированный ответ о результатах рассмотрения жалобы.

В ответе по результатам рассмотрения жалобы указываются: наименование органа местного самоуправления, должность, фамилия, имя, отчество (при наличии) должностного лица органа местного самоуправления, принявшего решение по жалобе;

номер, дата, место принятия решения, включая сведения о должностном лице органа местного самоуправления, решение или действие (бездействие) которого обжалуется;

фамилия, имя, отчество (при наличии) или наименование заявителя;

основания для принятия решения по жалобе;

принятое по жалобе решение;

в случае, если жалоба признана обоснованной, - сроки устранения выявленных нарушений, в том числе срок предоставления результата муниципальной услуги;

сведения о порядке обжалования принятого по жалобе решения.

## Порядок обжалования решения по жалобе

Заявитель вправе обжаловать решения, принятые по результатам рассмотрения жалобы в судебном порядке в соответствии с законодательством Российской Федерации.

Право заявителя на получение информации и документов, необходимых для обоснования и рассмотрения жалобы

Заявитель имеет право на получение информации и документов, необходимых для обоснования и рассмотрения жалобы, если это не затрагивает права, свободы и законные интересы других лиц, а также при условии, что указанные документы не содержат сведения, составляющие государственную или иную охраняемую законом тайну, за исключением случаев, предусмотренных законодательством Российской Федерации.

## Способы информирования заявителей о порядке подачи и рассмотрения жалобы

Информация о порядке подачи и рассмотрения жалобы доводится до заявителя следующими способами:

посредством информирования при личном обращении (в том числе обращении по телефону) в орган местного самоуправления и в МФЦ;

посредством информирования при письменном обращении (в том числе обращении в электронной форме) с использованием почтовой связи и электронной почты в орган местного самоуправления и в МФЦ;

посредством размещения информации на стендах в местах предоставления услуг, на официальном сайте органа местного самоуправления в информационно-телекоммуникационной сети «Интернет», на Едином портале госуслуг.

Приложение №1  
к Административному регламенту  
предоставления муниципальной услуги  
«Подготовка и утверждение документации  
по планировке территории»

В администрацию сельского поселения  
Токмакля муниципального района  
Челно-Вершинский Самарской области

от \_\_\_\_\_  
(ФИО гражданина РФ, ИП, ЮЛ – наименование,  
с указанием ОПФ)

« \_\_\_\_\_ » \_\_\_\_\_ 20 \_\_\_\_ г.  
(Серия) (Номер) (Дата выдачи)

\_\_\_\_\_ (кем выдан)

\_\_\_\_\_ (адрес места жительства)

телефон \_\_\_\_\_

Заявление  
о подготовке и утверждении документации по планировке территорий

Прошу предоставить решение о подготовке и утверждении документации по планировке  
территорий \_\_\_\_\_  
находящейся \_\_\_\_\_  
(указывается местоположение территории)

## Приложение:

- \_\_\_\_\_
- \_\_\_\_\_

О ходе выполнения муниципальной услуги прошу уведомить по:

телефону, почте, электронной почте \_\_\_\_\_  
(ненужное зачеркнуть)

« \_\_\_\_\_ » \_\_\_\_\_ 20 \_\_\_\_ г.  
(дата) (подпись заявителя) (Ф.И.О. заявителя)

Приложение №2  
к Административному регламенту  
предоставления муниципальной услуги  
«Подготовка и утверждение документации по планировке территории»

Блок-схема  
предоставления муниципальной услуги  
«Подготовка и утверждение документации по планировке территории»

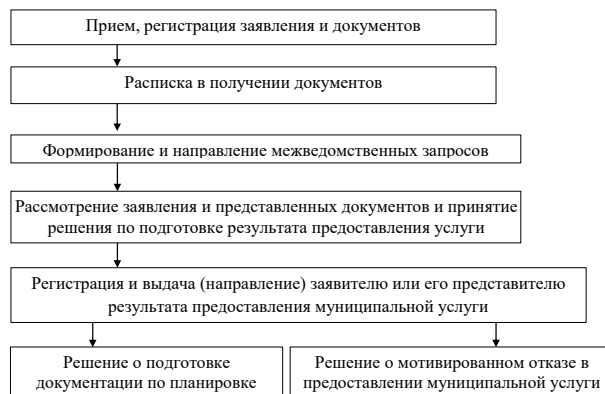

## ОФИЦИАЛЬНОЕ ОПУБЛИКОВАНИЕ

Приложение №3  
к Административному регламенту  
предоставления муниципальной услуги  
«Подготовка и утверждение документации  
по планировке территории»

В администрацию сельского поселения  
Токмакла муниципального района  
Челно-Вершинский Самарской области

от \_\_\_\_\_  
(ФИО гражданина РФ, ИП, ЮЛ – наименование,  
с указанием ОПФ)

«\_» \_\_\_\_\_ 20\_ г.  
(Серия) (Номер) (Дата выдачи)

\_\_\_\_\_ (кем выдан)

\_\_\_\_\_ (адрес места жительства)

телефон \_\_\_\_\_

Заявление  
об исправлении допущенных ошибок (опечаток) в выданных  
в результате предоставления муниципальной услуги документах

Прошу исправить опечатку (ошибку) допущенную в результате предоставления муниципальной  
услуги, заключающуюся \_\_\_\_\_ в \_\_\_\_\_

В соответствии с Федеральным законом от 27 июля 2006 года № 152-ФЗ «О персональных  
данных» в целях предоставления мне муниципальной услуги, я даю свое согласие на:

- сбор, систематизацию, накопление, хранение, использование, обновление, изменение,  
передачу, блокирование, уничтожение указанных сведений с использованием средств автоматизи-  
зации;

- обработку персональных данных посредством внесения их в электронную базу данных,  
включения в списки (реестры) и отчетные формы, предусмотренные регламентирующими  
документами.

Достоверность и полноту сведений, предоставленных в документах, подтверждаю.

Приложение:

1. \_\_\_\_\_

2. \_\_\_\_\_

«\_» \_\_\_\_\_ 20\_ г. \_\_\_\_\_ (подпись заявителя) \_\_\_\_\_ (Ф.И.О. заявителя)

Приложение №4  
к Административному регламенту  
предоставления муниципальной услуги  
«Подготовка и утверждение документации  
по планировке территории»

В администрацию сельского поселения  
Токмакла муниципального района  
Челно-Вершинский Самарской области

от \_\_\_\_\_  
(ФИО гражданина РФ, ИП, ЮЛ – наименование,  
с указанием ОПФ)

«\_» \_\_\_\_\_ 20\_ г.  
(Серия) (Номер) (Дата выдачи)

\_\_\_\_\_ (кем выдан)

\_\_\_\_\_ (адрес места жительства)

Заявление  
о выдаче дубликата решения о подготовке и утверждении  
документации по планировке территорий

Прошу выдать дубликат решения о подготовке и утверждении документации по планировке  
территории на имя:

\_\_\_\_\_ (ФИО гражданина РФ, ИП, ЮЛ – наименование, с указанием ОПФ)  
в \_\_\_\_\_ связи \_\_\_\_\_ с \_\_\_\_\_

(кратко описывается причина, приведшая к необходимости получения дубликата)

Приложение:

Контактная информация Заявителя (представителя Заявителя)

1. Адрес электронной почты: \_\_\_\_\_

2. Телефон: \_\_\_\_\_

Дубликат решения о подготовке и утверждении документации по планировке территорий, прошу  
(нужное отметить знаком «V» или «X»):

<input type="checkbox"/>	выдать лично
<input type="checkbox"/>	направить почтовым отправлением
<input type="checkbox"/>	направить по электронной почте

\_\_\_\_\_ (дата)

\_\_\_\_\_ (подпись)

\_\_\_\_\_ (фамилия и инициалы)

Приложение №5  
к Административному регламенту  
предоставления муниципальной услуги  
«Подготовка и утверждение документации  
по планировке территории»

В администрацию сельского поселения  
Токмакла муниципального района  
Челно-Вершинский Самарской области

от \_\_\_\_\_  
(ФИО гражданина РФ, ИП, ЮЛ – наименование,  
с указанием ОПФ)

«\_» \_\_\_\_\_ 20\_ г.  
(Серия) (Номер) (Дата выдачи)

\_\_\_\_\_ (кем выдан)

\_\_\_\_\_ (адрес места жительства)

телефон \_\_\_\_\_

Заявление  
об оставлении запроса без рассмотрения

Прошу(с) оставить без рассмотрения заявление \_\_\_\_\_

по причине \_\_\_\_\_  
(кратко описывается причина, приведшая к необходимости оставления заявления без  
рассмотрения)

Заявитель: \_\_\_\_\_ (Ф.И.О.) \_\_\_\_\_ «\_» \_\_\_\_\_ 20\_ г.  
(подпись)

АДМИНИСТРАЦИЯ  
СЕЛЬСКОГО ПОСЕЛЕНИЯ  
ЧУВАШСКОЕ УРМЕТЬЕВО  
МУНИЦИПАЛЬНОГО РАЙОНА  
ЧЕЛНО-ВЕРШИНСКИЙ  
САМАРСКОЙ ОБЛАСТИ

## ПОСТАНОВЛЕНИЕ

от 30 декабря 2022 года № 57

Об утверждении административного регламента предоставления муниципальной  
услуги «Подготовка и утверждение документации по планировке территории» на террито-  
рии сельского поселения Чувашское Урметьево муниципального района Челно-  
Вершинский Самарской области

В соответствии с Федеральным законом №131-ФЗ от 06.10.2003г. «Об общих прин-  
ципах организации местного самоуправления в Российской Федерации», Федеральным  
законом №210-ФЗ от 27.07.2010г. «Об организации предоставления государственных и  
муниципальных услуг», администрация сельского поселения Чувашское Урметьево муни-  
ципального района Челно-Вершинский Самарской области

## ПОСТАНОВЛЯЕТ:

1. Утвердить Административный регламент предоставления муниципальной услуги  
«Подготовка и утверждение документации по планировке территории» на территории  
сельского поселения Чувашское Урметьево муниципального района Челно-Вершинский  
Самарской области (Приложение №1 к настоящему постановлению).

2. Опубликовать настоящее постановление в газете «Официальный вестник» и разме-  
стить на официальном сайте сельского поселения Чувашское Урметьево и в сети Интернет.

3. Настоящее постановление вступает в силу со дня его официального опубликования.

Глава сельского поселения  
Чувашское Урметьево

Т.В. Разукова

Приложение  
к административному регламенту  
администрации сельского поселения Чувашское Урметьево  
муниципального района Челно-Вершинский Самарской области  
от 30 декабря 2022 года № 57

Административный регламент  
предоставления муниципальной услуги  
«Подготовка и утверждение документации по планировке территории»

## I. Общие положения

Предмет регулирования Административного регламента  
Административный регламент предоставления муниципальной услуги «Подготовка и  
утверждение документации по планировке территории» (далее Административный регла-  
мент) определяет сроки и последовательность действий (административных процедур)  
администрации сельского поселения Чувашское Урметьево муниципального района Челно-  
Вершинский Самарской области (далее - Администрация), а так же состав, последователь-  
ность действий (административных процедур), сроки их выполнения, требования к поряд-  
ку их выполнения, порядок и формы контроля за предоставлением муниципальной услуги,  
порядок обжалования заявителями решений и действий (бездействия) органа местного  
самоуправления, предоставляющего муниципальную услугу, а также его должностных  
лиц, муниципальных служащих (далее муниципальная услуга).

Круг заявителей

Заявителями на предоставление муниципальной услуги (далее – заявитель, заявители)  
являются физические и юридические лица, заинтересованные в получении решения о  
подготовке документации по планировке территорий.

От имени заявителя за предоставлением муниципальной услуги вправе обратиться

## ОФИЦИАЛЬНОЕ ОПУБЛИКОВАНИЕ

представитель заявителя, действующий в силу полномочий, основанных на оформленной в установленном законодательством Российской Федерации порядке доверенности, на указании федерального закона либо на акте уполномоченного на то государственного органа или органа местного самоуправления (далее – представитель заявителя).

Требования к порядку информирования о предоставлении муниципальной услуги

Порядок получения информации по вопросам предоставления муниципальной услуги. Информацию по вопросам предоставления муниципальной услуги и услуг, которые являются необходимыми и обязательными для предоставления муниципальной услуги, сведений о ходе предоставления указанных услуг можно получить:

на официальном сайте органа, предоставляющего муниципальную услугу в информационно-телекоммуникационной сети «Интернет» (<http://чувашкоурметьево.рф/>) (далее – официальный сайт Администрации);

в федеральной государственной информационной системе «Единый портал государственных и муниципальных услуг (функций)» (далее – Единый портал);

на информационных стендах в местах предоставления муниципальной услуги;

при личном обращении заявителя в администрацию сельского поселения Чувашское Урметьево муниципального района Чельно-Вершинский Самарской области или многофункциональный центр;

при обращении в письменной форме, в форме электронного документа;

по телефону.

При личном обращении заявителя, а также обращении в письменной (электронной) форме специалист, ответственный за предоставление муниципальной услуги, предоставляет заявителю подробную информацию о порядке предоставления муниципальной услуги.

Заявитель имеет право на получение сведений о ходе исполнения муниципальной услуги при помощи телефона или посредством личного посещения в соответствии с режимом работы Администрации с момента приема документов в дни и часы работы органа, предоставляющего муниципальную услугу.

Для получения сведений о ходе исполнения муниципальной услуги заявителем указываются (называются) дата и (или) регистрационный номер заявления. Заявителю предоставляются сведения о том, на каком этапе (в процессе выполнения какой административной процедуры) исполнения муниципальной услуги находится представленное им заявление.

В случае подачи уведомления в форме электронного документа с использованием Единого портала, информирование о ходе предоставления муниципальной услуги осуществляется путем отображения актуальной информации о текущем состоянии (статусе) оказания муниципальной услуги в «Личном кабинете пользователя».

Информация о порядке предоставления муниципальной услуги предоставляется бесплатно.

Порядок, форма, место размещения и способы получения справочной информации:

К справочной информации относятся:

место нахождения и графики работы администрации, предоставляющей муниципальную услугу, государственных и муниципальных органов и организаций, обращение в которые необходимо для получения муниципальной услуги, а также многофункциональных центров предоставления государственных и муниципальных услуг;

справочные телефоны администрации организаций, участвующих в предоставлении муниципальной услуги, в том числе номер телефона-автоматоматора;

адреса официального сайта, а также электронной почты и (или) формы обратной связи администрации, в сети «Интернет».

Справочная информация размещена:

на информационном стенде, находящемся в администрации сельского поселения;

на официальном сайте администрации (<http://сп-чувашское.урметьево.рф/>), в сети «Интернет».

Также справочную информацию можно получить:

при обращении в письменной форме, в форме электронного документа;

по телефону.

II. Стандарт предоставления муниципальной услуги

Полное наименование муниципальной услуги

Подготовка и утверждение документации по планировке территории.

Наименование органа, предоставляющего муниципальную услугу

Муниципальная услуга предоставляется администрацией сельского поселения Чувашское Урметьево (далее Администрация).

Организация предоставления муниципальной услуги осуществляется, в том числе в электронном виде через Единый портал (при наличии технической возможности), а также через МФЦ, в порядке, предусмотренном Соглашением о взаимодействии между МФЦ и органом местного самоуправления (далее – Соглашение о взаимодействии).

При предоставлении муниципальной услуги Администрация взаимодействует со следующими организациями:

МФЦ;

иные организации в соответствии с нормативными правовыми актами муниципального района.

Место нахождения: 446859 Самарская область, Чельно-Вершинский район, с. Чувашское Урметьево, ул. Центральная, 40

График работы:

понедельник – пятница с 08:00 до 16:00.

Обеденный перерыв: с 12.00 до 13.00.

Суббота, воскресенье – выходные дни.

Контактные телефоны: 8-(84651)4-51-85

Официальный сайт Администрации сельского поселения в информационно-телекоммуникационной сети «Интернет»: [урметьевоhttps://сп-чувашское.рф/](http://урметьевоhttps://сп-чувашское.рф/)

Адрес электронной почты Администрации сельского поселения: [urmetevo@mail.ru](mailto:urmetevo@mail.ru) (далее – электронная почта Администрации).

Результат предоставления муниципальной услуги

Конечным результатом предоставления муниципальной услуги является: подготовка и утверждение документации по планировке территории;

отказ в предоставлении муниципальной услуги.

Срок предоставления муниципальной услуги

Срок выдачи решения о предоставлении муниципальной услуги или решения о мотивированном отказе в предоставлении муниципальной услуги выдается заявителю, не позднее чем 20 календарных дней со дня подачи, в соответствии с указанным заявителем при подаче заявления на предоставление муниципальной услуги способом получения результата:

непосредственно в Администрации;

направляется почтой по адресу, указанному в заявлении;

направляется для выдачи заявителю в МФЦ, в порядке и сроки, предусмотренные Соглашением о взаимодействии.

Решение о мотивированном отказе в предоставлении муниципальной услуги может быть обжаловано заявителем в судебном порядке.

В случае предоставления заявителем документов, указанных в пункте 2.6 Административного регламента, через МФЦ срок выдачи (направления) результата предоставления услуги заявителю исчисляется со дня передачи МФЦ таких документов в Администрацию.

Внесение исправлений допущенных опечаток и (или) ошибок в выданных в результате предоставления муниципальной услуги документах осуществляется в срок не более 5 календарных дней со дня соответствующего обращения заявителя в Администрацию.

Перечень нормативных правовых актов, регулирующих отношения, возникающие в связи с предоставлением муниципальной услуги.

Предоставление муниципальной услуги осуществляется в соответствии с положениями, установленными следующими правовыми актами:

Градостроительным кодексом Российской Федерации;

Земельным кодексом Российской Федерации;

Федеральным законом от 27.07.2010 N 210-ФЗ "Об организации предоставления государственных и муниципальных услуг";

Федеральным законом от 02.05.2006 № 59-ФЗ «О порядке рассмотрения обращений граждан Российской Федерации»;

Федеральным законом от 6.10.2003 г. № 131-ФЗ «Об общих принципах организации местного самоуправления в Российской Федерации»;

Федеральным законом от 24.11.1995 г № 181-ФЗ «О социальной защите инвалидов в Российской Федерации».

Исчерпывающий перечень документов, необходимых в соответствии с нормативными правовыми актами для предоставления муниципальной услуги и услуг, которые являются необходимыми и обязательными для предоставления муниципальной услуги, подлежащих предоставлению заявителем

Для предоставления муниципальной услуги Заявитель представляет в Администрацию следующие документы:

копия документа, удостоверяющего личность;

копия договора аренды земельного участка для его комплексного освоения в целях жилищного строительства либо копия договора о развитии застроенной территории (предоставляется лицами, с которыми заключены такие договоры).

Документы, указанные в пункте 2.6. Административного регламента, могут быть представлены заявителем непосредственно в Администрацию, в МФЦ, направлены в электронном виде через Единый портал госуслуг, а также могут направляться по почте. В случаях, предусмотренных законодательством, копии документов, должны быть нотариально заверены.

При направлении заявления и прилагаемых к нему документов в форме электронных документов посредством Единого портала госуслуг указанные заявление и документы заверяются электронной подписью в соответствии с Постановлением Правительства Российской Федерации от 25 июня 2012 года № 634 «О видах электронной подписи, использование которых допускается при обращении за получением государственных и муниципальных услуг». Заявление в электронном виде должно быть заполнено согласно представленной на Едином портале госуслуг форме.

Днем обращения за предоставлением муниципальной услуги считается дата получения документов органом местного самоуправления.

Исчерпывающий перечень документов, необходимых в соответствии с нормативными правовыми актами для предоставления муниципальной услуги, которые находятся в распоряжении государственных органов, органов местного самоуправления и иных органов либо подведомственных государственным органам или органам местного самоуправления организаций, участвующих в предоставлении муниципальных услуг, и которые заявитель вправе представить по собственной инициативе

Документы, необходимые для предоставления муниципальной услуги, которые находятся в распоряжении иных органов, участвующих в предоставлении муниципальной услуги, подлежащие получению по каналам межведомственного взаимодействия и которые заявитель вправе представить самостоятельно не предусмотрены;

Особенности взаимодействия с заявителем при предоставлении муниципальной услуги

Запрещается требовать от заявителя:

предоставления документов и информации или осуществления действий, предоставление или осуществление которых не предусмотрено нормативными правовыми актами, регулирующими отношения, возникающие в связи с предоставлением муниципальной услуги;

предоставления документов и информации, в том числе подтверждающих внесение заявителем платы за предоставление государственных и муниципальных услуг, которые находятся в распоряжении органов, предоставляющих государственные услуги, органов, предоставляющих муниципальные услуги, иных государственных органов, органов местного самоуправления либо подведомственных государственным органам или органам местного самоуправления организаций, участвующих в предоставлении предусмотренных частью 1 статьи 1 Федерального закона № 210-ФЗ государственных и муниципальных услуг, в соответствии с нормативными правовыми актами Российской Федерации, нормативными правовыми актами субъектов Российской Федерации, муниципальными правовыми актами, за исключением документов, включенных в определенный частью 6 статьи 7 Федерального закона № 210-ФЗ перечень документов. Заявитель вправе представить указанные документы и информацию в органы, предоставляющие государственные услуги, и органы, предоставляющие муниципальные услуги, по собственной инициативе.

осуществления действий, в том числе согласований, необходимых для получения муниципальной услуги и связанных с обращением в иные государственные органы, органы местного самоуправления, организации, за исключением получения услуг, включенных в перечень услуг, которые являются необходимыми и обязательными для предоставления муниципальных услуг.

Исчерпывающий перечень оснований для отказа в приеме документов, необходимых для предоставления муниципальной услуги

Основания для отказа в приеме документов, необходимых для предоставления муниципальной услуги, законодательством не предусмотрены.

Исчерпывающий перечень оснований для отказа или приостановления предоставления муниципальной услуги

Основаниями для отказа в предоставлении муниципальной услуги или приостановления предоставления муниципальной услуги являются:

недостоверность предоставленных сведений;

тексты документов написаны неразборчиво, без указания фамилий, имени и отчества (при наличии), подписи заявителя, адреса его места жительства или написаны не полностью, в документах есть подчистки, приписки, зачеркнутые слова и иные не оговоренные исправления, разночтения в предоставленных документах;

представление документов лицом не уполномоченным представлять интересы заявителя.

Непредставление (несвоевременное представление) по межведомственному запросу документов и информации, указанных в пункте 2.7. Административного регламента, не может являться основанием для отказа в предоставлении заявителю муниципальной услуги.

На любой стадии административных процедур до принятия решения о подготовке документации по планировке территорий предоставление муниципальной услуги может быть прекращено по добровольному волеизъявлению заявителя на основании его письменного заявления.

Перечень услуг, которые являются необходимыми и обязательными для предоставления муниципальной услуги, в том числе сведения о документе (документах), выдаваемом (выдаваемых) организациями, участвующими в предоставлении муниципальной услуги

Услуг, которые являются необходимыми и обязательными для предоставления муниципальной услуги, не предусмотрено.

Порядок, размер и основания взимания государственной пошлины или иной платы, взимаемой за предоставление муниципальной услуги

Муниципальная услуга предоставляется бесплатно.

Порядок, размер и основания взимания платы за предоставление услуг, которые являются необходимыми и обязательными для предоставления муниципальной услуги

Услуг, которые являются необходимыми и обязательными для предоставления муниципальной услуги, не предусмотрено.

Максимальный срок ожидания в очереди при подаче запроса о предоставлении муниципальной услуги и при получении результата предоставления муниципальной услуги

Максимальный срок ожидания в очереди при подаче документов для предоставления муниципальной услуги и при получении результата предоставления муниципальной услуги

Максимальный срок ожидания в очереди при подаче запроса о предоставлении муниципальной услуги и при получении результата предоставления муниципальной услуги не превышает



## ОФИЦИАЛЬНОЕ ОПУБЛИКОВАНИЕ

шает 15 минут.

Срок и порядок регистрации запроса заявителя о предоставлении муниципальной услуги Заявление о предоставлении муниципальной услуги регистрируется в течение трех календарных дней с момента поступления в Администрацию.

Информация о поступлении заявления заносится в журнал регистрации заявителей (электронную базу данных), и включает в себя сведения о дате, регистрационном номере, Ф.И.О. заявителя. На заявлении проставляется штамп, в котором указывается входящий номер и дата регистрации.

Требования к местам предоставления муниципальной услуги

Помещения органа местного самоуправления, структурного подразделения, в которых предоставляется муниципальная услуга, должны соответствовать Санитарно-эпидемиологическим правилам и нормативам, а также требованиям законодательства Российской Федерации о социальной защите инвалидов.

Помещения оснащаются:

- противопожарной системой и средствами пожаротушения;
- системой оповещения о возникновении чрезвычайной ситуации;
- системой охранной сигнализации;
- средствами оказания первой медицинской помощи;
- туалетными комнатами для посетителей.

Входы в туалетные комнаты оснащаются условными обозначениями и, при необходимости, рельефными надписями.

Непосредственно в здании Администрации, размещается схема расположения структурных подразделений с номерами кабинетов, а также график работы специалистов.

Для ожидания приема заявителям отводится специальное место, оборудованное стульями, столами (стойками) для возможности оформления документов, информационных стендами.

На стенде размещается следующая информация:  
полное наименование и месторасположение органа местного самоуправления, структурного подразделения, телефоны, график работы, фамилии, имена, отчества специалистов;  
основные положения законодательства, касающиеся порядка предоставления муниципальной услуги;

- перечень и формы документов, необходимых для предоставления муниципальной услуги;
- перечень оснований для отказа в предоставлении муниципальной услуги;
- порядок обжалования действий (бездействия) органа местного самоуправления, предоставляющего муниципальную услугу, а также его должностных лиц, муниципальных служащих;
- перечень МФЦ (с указанием контактной информации), через которые может быть подано заявление.

Для инвалидов должен быть обеспечен беспрепятственный доступ в помещения предоставления муниципальной услуги. Входы в помещения органа местного самоуправления, структурные подразделения, в которых предоставляется муниципальная услуга, посетителям с животными (кроме собаки-проводника), в том числе с птицей, запрещается.

Требования к обеспечению доступности муниципальной услуги для инвалидов включают:  
оказание инвалидам помощи, необходимой для получения в доступной для них форме информации о правилах предоставления муниципальной услуги, в том числе об оформлении необходимых для получения муниципальной услуги документов, о совершении ими других необходимых для получения муниципальной услуги действий;

предоставление инвалидам по слуху, при необходимости, услуги с использованием русского жестового языка, включая обеспечение допуска на объект сурдопереводчика, тифлосурдопереводчика;

- оказание работниками органа местного самоуправления, структурного подразделения, предоставляющими услугу, иной необходимой инвалидам помощи в преодолении барьеров, мешающих получению ими услуги наравне с другими лицами;
- наличие копий документов, объявлений, инструкций о порядке предоставления муниципальной услуги (в том числе, на информационном стенде), выполненных рельефно-точечным шрифтом Брайля и на контрастном фоне, а также аудиокоонтур в регистратуре.

Показатели доступности и качества муниципальной услуги

Показателями доступности предоставления муниципальной услуги являются: количество взаимодействий заявителя с должностными лицами при предоставлении муниципальной услуги и их продолжительность;

- наличие полной и понятной информации о месте, порядке и сроках предоставления муниципальной услуги на информационных стендах органа местного самоуправления, в информационно-телекоммуникационных сетях общего пользования (в том числе в сети «Интернет»), средствах массовой информации, информационных материалах, размещенных в местах предоставления муниципальной услуги;

- наличие возможности получения муниципальной услуги в электронном виде и через МФЦ;
- обеспечение условий доступности для инвалидов предоставляемой услуги.

Качество предоставления муниципальной услуги характеризуется отсутствием:

- превышения максимально допустимого времени ожидания в очереди (15 минут) при приеме документов от заявителей и выдаче результата муниципальной услуги;
- жалоб на решения и действия (бездействия) органа местного самоуправления, предоставляющего муниципальную услугу, а также его должностных лиц, муниципальных служащих;
- жалоб на некорректное, невнимательное отношение должностных лиц, муниципальных служащих органа местного самоуправления к заявителям;
- нарушений сроков предоставления муниципальной услуги и выполнения административных процедур.

Иные требования, в том числе учитывающие особенности предоставления государственных и муниципальных услуг МФЦ и особенности предоставления государственных и муниципальных услуг в электронной форме

При предоставлении муниципальной услуги в электронной форме для заявителей обеспечивается:

- возможность получения информации о предоставляемой муниципальной услуге в сети Интернет, в том числе на официальном сайте органа местного самоуправления, на Едином портале госуслуг;
- возможность получения и копирования формы заявления, необходимой для получения муниципальной услуги в электронной форме в сети Интернет, в том числе на официальном сайте органа местного самоуправления, на Едином портале госуслуг;
- возможность направления заявления в электронной форме с использованием Единого портала госуслуг;

- возможность осуществления с использованием Единого портала госуслуг мониторинга хода предоставления муниципальной услуги через «Личный кабинет пользователя».

В случае обращения заявителя через Единый портал госуслуг по желанию заявителя обеспечивается возможность информирования о ходе предоставления услуги и направлении сведений о принятом органом местного самоуправления решении о предоставлении (отказе в предоставлении) муниципальной услуги по указанному в обращении адресу электронной почты.

В случае обращения заявителя в МФЦ, документы на предоставление муниципальной услуги направляются в орган местного самоуправления в порядке, предусмотренном Соглашением о взаимодействии

При наличии технической возможности муниципальная услуга может быть предоставлена через МФЦ с учетом принципа экстерриториальности, в соответствии с которым заявитель вправе выбрать для обращения за получением муниципальной услуги любой МФЦ, расположенный на территории Самарской области. Порядок предоставления муниципальной услуги через МФЦ с учетом принципа экстерриториальности определяется Соглашением о взаимодействии.

При представлении заявления в электронной форме представителем заявителя, действующим на основании доверенности, доверенность должна быть представлена в форме электронного документа.

Документы, являющиеся результатом предоставления муниципальной услуги, в виде электронного документа направляются заявителю через Единый портал государственных и муниципальных услуг (функций).

При предоставлении муниципальной услуги в электронной форме с использованием Единого

портала государственных и муниципальных услуг (функций) могут осуществляться:

- предоставление в установленном порядке информации заявителям и обеспечение доступа заявителей к сведениям о муниципальных услугах;

- подача запроса о предоставлении муниципальной услуги и иных документов, необходимых для предоставления муниципальной услуги, в том числе документов и информации, электронные образы которых ранее были заверены в соответствии с пунктом 7.2 части 1 статьи 16 Федерального закона от 27 июля 2010 года № 210-ФЗ «Об организации предоставления государственных и муниципальных услуг», и прием таких запроса о предоставлении муниципальной услуги и документов органом, предоставляющим муниципальную услугу, либо подведомственной органу местного самоуправления организацией, участвующей в предоставлении муниципальной услуги, с использованием информационно-технологической и коммуникационной инфраструктуры, в том числе единого портала государственных и муниципальных услуг;

- получение заявителем сведений о ходе выполнения запроса о предоставлении муниципальной услуги;

- взаимодействие органов, предоставляющих муниципальные услуги, иных органов местного самоуправления, организаций, участвующих в предоставлении предусмотренных частью 1 статьи 1 Федерального закона от 27 июля 2010 года № 210-ФЗ «Об организации предоставления государственных и муниципальных услуг»;

- получение заявителем результата предоставления муниципальной услуги, если иное не установлено федеральным законом;

- иные действия, необходимые для предоставления муниципальной услуги.

В случае подачи заявления и документов в электронной форме с использованием Единого портала государственных и муниципальных услуг (функций) отказ в приеме документов, подписанный уполномоченным должностным лицом в установленном порядке с использованием электронной подписи, направляется заявителю через личный кабинет.

Исчерпывающий перечень оснований отклонения запроса о предоставлении муниципальной услуги без рассмотрения:

- заявление о предоставлении муниципальной услуги не подается прочтению либо не содержит сведений о заявителе, сведений об адресе заявителя или иным образом не позволяет идентифицировать заявителя. В случае, если заявление не подается прочтению, но содержит при этом сведения о фамилии и почтовом адресе физического лица, обратившегося с заявлением, руководитель или заместитель руководителя органа, предоставляющего муниципальную услугу, дает поручение исполнителю в 3-дневный срок сообщить данному физическому лицу о принятом решении;

- заявление о предоставлении муниципальной услуги содержит нецензурные, оскорбительные выражения или угрозы. В указанном случае руководитель или заместитель руководителя органа, предоставляющего муниципальную услугу, дает поручение исполнителю в 3-дневный срок сообщить заявителю о недопустимости злоупотребления правом;

- заявление о предоставлении муниципальной услуги содержит вопрос, на который заявителю ранее многократно давались письменные ответы по существу в связи с ранее направляемыми им в орган, предоставляющий муниципальную услугу, обращениями, и при этом в очередном обращении не приводятся новые доводы или обстоятельства. В указанном случае руководитель или заместитель руководителя органа, предоставляющего муниципальную услугу, дает поручение исполнителю в 3-дневный срок сообщить заявителю о безосновательности очередного обращения и прекращении переписки с заявителем по данному вопросу.

В случае выявления опечаток и ошибок заявитель вправе обратиться в Администрацию с заявлением, согласно приложению №3 к настоящему Административному регламенту об исправлении допущенных опечаток. В заявлении об исправлении опечаток и ошибок в обязательном порядке указываются:

- наименование администрации, в которую подается заявление об исправлении опечаток; вид, дата, номер выдачи (регистрации) документа, выданного в результате предоставления муниципальной услуги;

- для юридических лиц – название, организационно-правовая форма, ИНН, ОГРН, адрес места нахождения, фактический адрес нахождения (при наличии), адрес электронной почты (при наличии), номер контактного телефона;

- для индивидуальных предпринимателей – фамилия, имя, отчество (при наличии), ИНН, ОГРН, данные основного документа, удостоверяющего личность, адрес места нахождения, фактический адрес нахождения (при наличии), адрес электронной почты (при наличии), номер контактного телефона;

- для физических лиц – фамилия, имя, отчество (при наличии), адрес места жительства (места пребывания), адрес электронной почты (при наличии), номер контактного телефона, данные основного документа, удостоверяющего личность.

- реквизиты документа (-ов), обосновывающих доводы заявителя о наличии опечатки, а также содержащих правильные сведения.

К заявлению должен быть приложен оригинал документа, выданного по результатам предоставления муниципальной услуги.

В случае если от имени заявителя действует лицо, являющееся его представителем в соответствии с законодательством Российской Федерации, также представляется документ, удостоверяющий личность представителя, и документ, подтверждающий соответствующие полномочия.

Заявление об исправлении опечаток и ошибок представляются в соответствии с пунктом 3.2 Административного регламента.

Основаниями для отказа в приеме заявления об исправлении опечаток и ошибок являются:

- представленные документы по составу и содержанию не соответствуют требованиям настоящего административного регламента;

- заявитель не является получателем муниципальной услуги.

Отказ в приеме заявления об исправлении опечаток и ошибок по иным основаниям не допускается.

Заявитель имеет право повторно обратиться с заявлением об исправлении опечаток и ошибок после устранения оснований для отказа в исправлении опечаток.

Основаниями для отказа в исправлении опечаток и ошибок являются:

- отсутствие несоответствий между содержанием документа, выданного по результатам предоставления муниципальной услуги, и содержанием документов, представленных заявителем самостоятельно и (или) по собственной инициативе, а также находящихся в распоряжении Администрации и (или) запрошенных в рамках межведомственного информационного взаимодействия при предоставлении заявителю муниципальной услуги;

- документы, представленные заявителем не предоставлялись ранее заявителем при подаче заявления о предоставлении муниципальной услуги, противоречат данным, находящимся в распоряжении администрации и (или) запрошенным в рамках межведомственного информационного взаимодействия при предоставлении заявителю муниципальной услуги.

Заявление об исправлении опечаток и ошибок регистрируется администрацией в течение 1 рабочего дня с момента получения заявления об исправлении опечаток и ошибок, и документов, приложенных к нему.

Заявление об исправлении опечаток и ошибок рассматривается на предмет соответствия требованиям, предусмотренным настоящим административным регламентом.

Результатам рассмотрения заявления об исправлении опечаток и ошибок являются:

- в случае отсутствия оснований для отказа в исправлении опечаток и ошибок, принимает решение об исправлении опечаток и ошибок;

- в случае наличия хотя бы одного из оснований для отказа в исправлении опечаток, принимает решение об отсутствии необходимости исправления опечаток и ошибок.

В случае принятия решения об отсутствии необходимости исправления опечаток и ошибок оформляется письмо об отсутствии необходимости исправления опечаток и ошибок с указанием причин отсутствия необходимости.

Результатом исправления опечаток и ошибок является подготовленный в 2-х экземплярах документ о предоставлении муниципальной услуги.

При исправлении опечаток и ошибок не допускается:

- изменение содержания документов, являющихся результатом предоставления муниципальной услуги;

- внесение новой информации, сведений из вновь полученных документов, которые не

## ОФИЦИАЛЬНОЕ ОПУБЛИКОВАНИЕ

были представлены при подаче заявления о предоставлении муниципальной услуги.

Документы, направляются заявителю по почте или вручаются лично. Заявитель вправе обратиться в Администрацию с заявлением, согласно приложению №4 к настоящему Административному регламенту о выдаче дубликата решения. В заявлении о выдаче дубликата документа, выданного по результатам предоставления муниципальной услуги указывается:

наименование администрации, в которую подается заявление; вид, дата, номер выдачи (регистрации) документа, выданного в результате предоставления муниципальной услуги;

для юридических лиц – название, организационно-правовая форма, ИНН, ОГРН, адрес места нахождения, фактический адрес нахождения (при наличии), адрес электронной почты (при наличии), номер контактного телефона;

для индивидуальных предпринимателей – фамилия, имя, отчество (при наличии), ИНН, ОГРН, данные основного документа, удостоверяющего личность, адрес места нахождения, фактический адрес нахождения (при наличии), адрес электронной почты (при наличии), номер контактного телефона;

для физических лиц – фамилия, имя, отчество (при наличии), адрес места жительства (места пребывания), адрес электронной почты (при наличии), номер контактного телефона, данные основного документа, удостоверяющего личность.

Заявление о выдаче дубликата документа, выданного по результатам предоставления муниципальной услуги представляются в соответствии с пунктом 3.2 Административного регламента

Основаниями для отказа в приеме к рассмотрению документов для выдачи дубликата документа являются:

представленные документы по составу и содержанию не соответствуют требованиям настоящего административного регламента;

заявитель не является получателем муниципальной услуги.

Заявление о выдаче дубликата документа регистрируется Администрацией в течение 1 рабочего дня с момента получения заявления.

Результатом рассмотрения заявления о выдаче дубликата являются:

в случае отсутствия оснований для отказа в выдаче дубликата, принимает решение о выдаче дубликата документа;

в случае наличия хотя бы одного из оснований для отказа в выдаче дубликата, принимает решение об отсутствии необходимости выдачи дубликата.

В случае принятия решения об отсутствии необходимости в выдаче дубликата оформляется письмо об отсутствии необходимости выдачи дубликата документа с указанием причин отсутствия необходимости.

Результатом выдачи дубликата документа является подготовленный экземпляр документа о предоставлении муниципальной услуги.

При выдаче дубликата документа не допускается:

изменение содержания документов, являющихся результатом предоставления муниципальной услуги;

внесение новой информации, сведений из вновь полученных документов, которые не были представлены при подаче заявления о предоставлении муниципальной услуги.

Дубликат документа направляется заявителю по почте или вручается лично.

Муниципальная услуга предоставляется в «МФЦ» по Соглашению. Иные требования для предоставления муниципальной услуги через «МФЦ» отсутствуют. Запись на прием в «МФЦ» для подачи запроса возможна по телефону - 8(84651) 2-30-02, в терминале электронной очереди в «МФЦ», лично при обращении в «МФЦ» администратора зала.

Состав, последовательность и сроки выполнения административных процедур, требования к порядку их выполнения

Исчерпывающий перечень административных процедур

Предоставление муниципальной услуги включает в себя следующие административные процедуры:

прием, регистрация заявления и документов;

формирование и направление межведомственных запросов в органы власти (организации), участвующие в предоставлении услуги;

рассмотрение заявления и представленных документов и принятие решения по подготовке результата предоставления муниципальной услуги;

выдача (направление) заявителю результата предоставления муниципальной услуги или отказа в предоставлении муниципальной услуги.

Последовательность административных процедур при предоставлении муниципальной услуги указана в блок-схеме в приложении №2 Административного регламента.

Прием и регистрация заявления и документов, необходимых для предоставления муниципальной услуги

Основанием для начала административной процедуры является поступление в Администрацию заявления с приложением документов, предусмотренных пунктом. 2.6. Административного регламента, одним из следующих способов:

посредством личного обращения заявителя (представителя заявителя) в Администрацию;

посредством личного обращения заявителя (представителя заявителя) в МФЦ;

посредством почтового отправления;

посредством направления в электронном виде через Единый портал.

Заявление и прилагаемые к нему документы подлежат регистрации специалистом, ответственным за прием и регистрацию документов.

Специалист, ответственный за прием и регистрацию документов, несет персональную ответственность за правильность выполнения процедуры по приему документов с учетом их конфиденциальности.

Специалист, ответственный за прием и регистрацию документов, регистрирует заявление и выдает (направляет) заявителю расписку в получении документов с указанием их перечня и даты получения.

Если заявление и документы, указанные в пунктах 2.6 и 2.7 Административного регламента, представляются заявителем (представителем заявителя) в Администрацию лично, специалист, ответственный за прием и регистрацию документов выдает заявителю (представителю заявителя) расписку в получении документов с указанием их перечня и даты получения. Расписка выдается заявителю (представителю заявителя) в день поступления в Администрацию таких документов.

В случае если заявление и документы, указанные в пунктах 2.6 и 2.7 Административного регламента, представлены в Администрацию посредством почтового отправления, расписка направляется Администрацией по указанному в заявлении почтовому адресу в течение рабочего дня, следующего за днем поступления в Администрацию документов.

Получение заявления и документов, указанных в пунктах 2.6 и 2.7 Административного регламента, представленных в форме электронных документов, подтверждается путем направления заявителю (представителю заявителя) сообщения о получении заявления и документов с указанием входящего регистрационного номера заявления, даты получения уполномоченным органом заявления и документов, а также перечень наименований файлов, представленных в форме электронных документов, с указанием их объема. Сообщение направляется по указанному в заявлении адресу электронной почты или в личный кабинет заявителя (представителя заявителя) на Едином портале, в случае представления заявления и документов через Единый портал. Сообщение направляется не позднее рабочего дня, следующего за днем поступления заявления в Администрацию.

Результатом административной процедуры является регистрация поступивших заявления и документов и выдача (направление) заявителю расписки в получении документов.

Способ фиксации результата административной процедуры:

присвоение специалистом, ответственным за прием и регистрацию документов, регистрационного номера принятому заявлению.

Максимальный срок приема и регистрации осуществляется в течение одного рабочего дня после поступления заявления и прилагаемых документов в Администрацию.

Формирование и направление межведомственных запросов в органы власти (организации), участвующие в предоставлении услуги

Основанием для начала административной процедуры является поступление документов на

рассмотрение специалистом, ответственным за предоставление муниципальной услуги.

В случае если заявителем по собственной инициативе не представлены документы, указанные в пункте 2.7. Административного регламента, специалист обеспечивает направление необходимых межведомственных запросов.

В случае если заявителем представлены все документы, указанные в пункте 2.7. Административного регламента, специалист приступает к исполнению следующей административной процедуры.

Направление межведомственного запроса осуществляется специалистом подразделения, уполномоченным направлять запросы в электронной форме посредством единой системы межведомственного электронного взаимодействия и подключенных к ней региональных систем межведомственного электронного взаимодействия.

Направление межведомственного запроса в бумажном виде допускается только в случае невозможности направления межведомственных запросов в электронной форме в связи с подтвержденной технической недоступностью или неработоспособностью веб-сервисов органов, предоставляющих муниципальные услуги.

Направление межведомственного запроса допускается только в целях, связанных с предоставлением муниципальной услуги.

Состав электронного межведомственного запроса определяется правилами использования системы межведомственного электронного взаимодействия и подключаемых к ней региональных систем межведомственного электронного взаимодействия, утвержденными Постановлением Правительства Российской Федерации от 8 сентября 2010 года № 697 «О единой системе межведомственного электронного взаимодействия», а также утвержденной технологической картой межведомственного взаимодействия муниципальной услуги.

Срок подготовки и направления межведомственного запроса – 1 рабочий день со дня регистрации заявления и документов заявителя.

Специалист, осуществляющий формирование и направление межведомственного запроса, несет персональную ответственность за правильность выполнения административной процедуры.

Способ фиксации административной процедуры является регистрация запрашиваемых документов.

Результатом административной процедуры является получение запрашиваемых документов либо отказ в их предоставлении.

Полученные документы в течение 1 рабочего дня со дня их поступления передаются специалисту, осуществляющим формирование и направление межведомственного запроса специалисту, ответственному за предоставление муниципальной услуги.

Максимальный срок выполнения административной процедуры составляет 15 календарных дней с момента поступления заявления в орган местного самоуправления.

Рассмотрение заявления и представленных документов и принятие решения по подготовке результата предоставления муниципальной услуги

Основанием для начала административной процедуры является формирование полного пакета документов, необходимого для предоставления муниципальной услуги.

В течение 3 рабочих дней со дня получения заявления специалист, ответственный за предоставление муниципальной услуги:

проводит проверку наличия документов, необходимых для принятия решения о предоставлении муниципальной услуги;

проводит проверку представленной документации на предмет выявления оснований для отказа в предоставлении муниципальной услуги, установленных в пункте 2.10. Административного регламента;

в случае выявления в ходе проверки оснований для отказа в предоставлении муниципальной услуги, установленных в пункте 2.10. Административного регламента, подготавливает решение о мотивированном отказе в предоставлении муниципальной услуги.

в случае не выявления в ходе проверки оснований для отказа в предоставлении муниципальной услуги, установленных в пункте 2.10. Административного регламента, подготавливает решение о подготовке документации по планировке территорий;

обеспечивает согласование и подписание с главой Администрации указанных в подпункте 3) и 4) проектов документов.

О мотивированном отказе в предоставлении муниципальной услуги, обратившийся в форме, предусмотренной абзацем пятым пункта 3.2 Административного регламента, уведомляется через Единый портал.

Специалист, ответственный за предоставление муниципальной услуги, регистрирует результат предоставления муниципальной услуги в журнале или электронной базе данных.

Результатом административной процедуры является:

подписание главой Администрации решения о подготовке документации по планировке территорий или решения о мотивированном отказе в предоставлении муниципальной услуги.

Способ фиксации результата административной процедуры:

присвоение специалистом, ответственным за прием и регистрацию документов, регистрационного номера решению о подготовке документации по планировке территорий в журнале или электронной базе данных;

регистрация специалистом, ответственным за прием и регистрацию документов, решения о мотивированном отказе в предоставлении муниципальной услуги.

Выдача (направление) заявителю результата предоставления муниципальной услуги или отказа в предоставлении муниципальной услуги

Основанием для начала административной процедуры является присвоение специалистом, ответственным за прием и регистрацию документов, регистрационного номера решению о подготовке документации по планировке территорий или регистрации специалиста, ответственным за прием и регистрацию документов, решения о мотивированном отказе в предоставлении муниципальной услуги в журнале или электронной базе данных.

Специалист, ответственный за прием и регистрацию документов:

уведомляет заявителя о принятом решении по телефону (при наличии номера телефона в заявлении) и выдает ему решение о подготовке документации по планировке территорий либо решение о мотивированном отказе в предоставлении муниципальной услуги под росписью в журнале или электронной базе данных.

В случае отсутствия возможности оперативного вручения заявителю решения о подготовке документации по планировке территорий либо решения о мотивированном отказе в предоставлении муниципальной услуги, документы направляются заявителю в день их подписания почтовым отправлением.

В случае обращения заявителя за предоставлением муниципальной услуги в электронном виде, он информируется о принятом решении через Единый портал.

В случае если в качестве способа получения результата, указанного заявителем при обращении за предоставлением муниципальной услуги, выбран МФЦ, документы передаются в МФЦ в срок, предусмотренный Соглашением о взаимодействии, но не позднее рабочего дня, следующего за днем их подписания.

Результатом административной процедуры является:

выдача (направление) заявителю оформленного решения о подготовке документации по планировке территорий;

выдача (направление) решения о мотивированном отказе в предоставлении муниципальной услуги.

Способом фиксации результата административной процедуры является:

роспись заявителя в журнале или электронной базе данных;

внесение специалистом, ответственным за прием и регистрацию документов, записи в журнале или электронной базе данных о направлении соответствующего документа посредством почтового отправления непосредственно заявителю с указанием исходящего номера и даты сопроводительного письма и реквизитов заказного почтового отправления;

роспись специалиста МФЦ, осуществляющего прием документов, на втором экземпляре сопроводительного письма к документу, направляемому в МФЦ для последующей выдачи заявителю.

Максимальный срок выполнения административной процедуры составляет 15 календарных дней.

Формы контроля за исполнением административного регламента предоставления муниципальной услуги

## ОФИЦИАЛЬНОЕ ОПУБЛИКОВАНИЕ

Порядок осуществления текущего контроля за соблюдением и исполнением ответственными должностными лицами положений административного регламента и иных нормативных правовых актов, устанавливающих требования к предоставлению муниципальной услуги, а также принятию ими решений

Контроль за соблюдением и исполнением положений административного регламента и иных нормативных правовых актов, устанавливающих требования к предоставлению муниципальной услуги, и принятием решений специалистами подразделения (далее – текущий контроль) осуществляется главой Администрации посредством анализа действий специалистов подразделения, участвующих в предоставлении муниципальной услуги, и подготавливаемых ими в ходе предоставления муниципальной услуги документов, а также согласования таких документов.

Текущий контроль осуществляется постоянно. Порядок и периодичность осуществления плановых и внеплановых проверок полноты и качества предоставления муниципальной услуги, в том числе порядок и формы контроля за полнотой и качеством предоставления муниципальной услуги

Проверки полноты и качества предоставления муниципальной услуги осуществляются на основании решения главы Администрации.

Проверки могут быть плановыми (осуществляться на основании планов работы органа местного самоуправления) и внеплановыми (в форме рассмотрения жалобы на действия (бездействие) должностных лиц органа местного самоуправления, предоставляющего муниципальную услугу, а также его должностных лиц, муниципальных служащих, ответственных за предоставление муниципальной услуги). При проверке могут рассматриваться все вопросы, связанные с предоставлением муниципальной услуги (комплексные проверки), или отдельные вопросы (тематические проверки).

Периодичность осуществления плановых проверок устанавливается главой Администрации. При проведении плановых, внеплановых проверок осуществляется контроль полноты и качества предоставления муниципальной услуги. Показатели качества предоставления муниципальной услуги определены пунктом 2.19 Административного регламента.

Проверка полноты и качества предоставления муниципальной услуги проводится должностными лицами, указанными в пункте 4.1 Административного регламента. Результаты проверки оформляются в форме справки, содержащего выводы о наличии или отсутствии недостатков и предложения по их устранению (при наличии недостатков). Справка подписывается главой Администрации.

Ответственность муниципальных служащих органов местного самоуправления и иных должностных лиц за решения и действия (бездействие), принимаемые (осуществляемые) в ходе предоставления муниципальной услуги

По результатам проведенных проверок в случае выявления нарушений соблюдения положений регламента виновные муниципальные служащие и должностные лица органа местного самоуправления несут персональную ответственность за решения и действия (бездействие), принимаемые в ходе предоставления муниципальной услуги в порядке, установленном законодательством.

Персональная ответственность муниципальных служащих и должностных лиц органа местного самоуправления закрепляется в должностных регламентах в соответствии с требованиями законодательства Российской Федерации и муниципальными нормативными правовыми актами.

Положения, характеризующие требования к порядку и формам контроля за предоставлением муниципальной услуги, в том числе со стороны граждан, их объединений и организаций

Заявители имеют право осуществлять контроль за соблюдением положений Административного регламента, сроков исполнения административных процедур в ходе рассмотрения их заявлений путем получения устной информации (в том числе по телефону) или письменных (в том числе в электронном виде) запросов.

Заявитель вправе получать информацию о порядке предоставления муниципальной услуги, направлять замечания и предложения по улучшению качества предоставления муниципальной услуги, а также оценивать качество предоставления муниципальной услуги.

Досудебный (внесудебный) порядок обжалования решений и действий (бездействия) органа местного самоуправления, предоставляющего муниципальную услугу, а также его должностных лиц, муниципальных служащих

Информация для заявителя о его праве на досудебное (внесудебное) обжалование действий (бездействия) и решений, принятых (осуществляемых) в ходе предоставления муниципальной услуги

В случае нарушения прав заявителей они вправе обжаловать действия (бездействие) органа местного самоуправления, его должностных лиц, муниципальных служащих, а также их решения, принимаемые при предоставлении муниципальной услуги во внесудебном порядке. Заявление об обжаловании подается и рассматривается в соответствии с Федеральным законом «Об организации предоставления государственных и муниципальных услуг», а также Федеральным законом «О порядке рассмотрения обращений граждан Российской Федерации».

#### Предмет жалобы

Предметом жалобы могут являться действие (бездействие) и (или) решения, осуществляемые (принятые) органом местного самоуправления, предоставляющим муниципальную услугу, а также его должностных лиц, муниципальных служащих, с совершением (принятием) которых не согласно лицу, обратившемуся с жалобой.

Заявитель может обратиться с жалобой, в том числе в следующих случаях:  
нарушение срока регистрации запроса заявителя о предоставлении муниципальной услуги;  
нарушение срока предоставления муниципальной услуги;  
требование у заявителя документов, не предусмотренных нормативными правовыми актами Российской Федерации и муниципальными нормативными правовыми актами для предоставления муниципальной услуги;

отказ в приеме документов, предоставление которых предусмотрено нормативными правовыми актами Российской Федерации, и муниципальными нормативными правовыми актами для предоставления муниципальной услуги, у заявителя;

отказ в предоставлении муниципальной услуги, если основания отказа не предусмотрены федеральными законами и принятыми в соответствии с ними иными нормативными правовыми актами Российской Федерации и муниципальными нормативными правовыми актами;

затребование с заявителя при предоставлении муниципальной услуги платы, не предусмотренной нормативными правовыми актами;

отказ органа местного самоуправления, предоставляющего муниципальную услугу, должностного лица, муниципального служащего в исправлении допущенных опечаток и ошибок в выданных в результате предоставления муниципальной услуги документах либо нарушение установленного срока таких исправлений, установленного пунктом 2.4. Административного регламента;

нарушения установленных сроков осуществления процедуры, включенной в исчерпывающий перечень процедур в соответствующей сфере строительства, утвержденный постановлением Правительства Российской Федерации от 30 апреля 2014 года № 403 «Об исчерпывающем перечне процедур в сфере жилищного строительства»;

предъявления требования осуществить процедуру, не включенную в исчерпывающий перечень процедур в соответствующей сфере строительства, утвержденный постановлением Правительства Российской Федерации от 30 апреля 2014 года № 403 «Об исчерпывающем перечне процедур в сфере жилищного строительства».

Органы местного самоуправления и должностные лица, которым может быть направлена жалоба

В случае несогласия заявителя с решением или действием (бездействием) органа местного самоуправления, предоставляющего муниципальную услугу, а также его должностного лица, муниципального служащего жалоба подается главе Администрации.

#### Порядок подачи и рассмотрения жалобы

Жалоба подается в орган местного самоуправления в письменной форме на бумажном носителе или в электронной форме.

Жалоба может быть направлена по почте, через МФЦ, с использованием сети «Интернет»,

официального сайта органа местного самоуправления, Единого портала, а также может быть принята при личном приеме. При поступлении жалобы МФЦ обеспечивает ее передачу в орган местного самоуправления в порядке и сроки, которые установлены Соглашением о взаимодействии, но не позднее следующего рабочего дня со дня поступления жалобы. Жалоба на нарушение порядка предоставления муниципальной услуги МФЦ рассматривается органом местного самоуправления. При этом срок рассмотрения жалобы исчисляется со дня регистрации жалобы в органе местного самоуправления.

Жалоба в соответствии с Федеральным законом «Об организации предоставления государственных и муниципальных услуг» должна содержать:  
наименование органа местного самоуправления, его должностного лица, муниципальному служащего, решения и действия (бездействия) которых обжалуются;  
фамилию, имя, отчество (последнее – при наличии), сведения о месте жительства заявителя - физического лица либо наименование заявителя, сведения о месте нахождения заявителя - юридического лица, а также номер (номера) контактного телефона, адрес (адреса) электронной почты (при наличии) и почтовый адрес, по которым должен быть направлен ответ заявителю;

сведения об обжалуемых решениях и действиях (бездействии) органа местного самоуправления, его должностного лица, муниципального служащего;

доводы, на основании которых заявитель не согласен с решением и действием (бездействием) органа местного самоуправления, его должностного лица, государственного служащего. Заявителем могут быть представлены документы (при наличии), подтверждающие доводы заявителя, либо их копии.

В случае если жалоба подается через представителя заявителя, представляется также документ, подтверждающий полномочия на осуществление действий от имени заявителя. В качестве документа, подтверждающего полномочия на осуществление действий от имени заявителя, может быть представлена:

оформленная в соответствии с законодательством Российской Федерации доверенность (для физических лиц);

оформленная в соответствии с законодательством Российской Федерации доверенность за подписью руководителя заявителя или иного лица, уполномоченного на это в соответствии с законом и учредительными документами (для юридических лиц);

копия решения о назначении или об избрании либо приказа о назначении физического лица на должность, в соответствии с которым такое физическое лицо обладает правом действовать от имени заявителя без доверенности.

В случае подачи жалобы при личном приеме заявитель представляет документ, удостоверяющий его личность, в соответствии с законодательством Российской Федерации.

В электронном виде жалоба может быть подана заявителем посредством: официального сайта органа местного самоуправления в информационно-телекоммуникационной сети Интернет;

электронной почты. Жалоба направляется на адрес электронной почты органа местного самоуправления в информационно-телекоммуникационной сети Интернет;

Единого портала государственных и муниципальных услуг.

При подаче жалобы в электронном виде документы, указанные в части четвертой настоящего пункта, могут быть представлены в форме электронных документов, подписанных электронной подписью, вид которой предусмотрен законодательством Российской Федерации, при этом документ, удостоверяющий личность заявителя, не требуется.

В случаях, предусмотренных подпунктами «з» и «и» пункта 5.2. Административного регламента жалоба подается и рассматривается в порядке, установленном Федеральным законом от 26 июля 2006 года № 135-ФЗ «О защите конкуренции».

#### Сроки рассмотрения жалобы

Жалоба, поступившая в орган местного самоуправления, подлежит регистрации не позднее следующего рабочего дня со дня ее поступления. Жалоба подлежит рассмотрению руководителем органа местного самоуправления (лицом его замещающим) в течение 15 рабочих дней со дня ее регистрации, а в случае обжалования отказа органа местного самоуправления в приеме документов у заявителя либо в исправлении допущенных опечаток и ошибок или в случае обжалования заявителем нарушения установленного срока таких исправлений - в течение 5 рабочих дней со дня ее регистрации.

Перечень оснований для приостановления рассмотрения жалобы

Оснований для приостановления рассмотрения жалобы не предусмотрено.

#### Результат рассмотрения жалобы

По результатам рассмотрения жалобы орган местного самоуправления принимает одно из следующих решений:

удовлетворяет жалобу, в том числе в форме отмены принятого решения, исправления допущенных органом местного самоуправления опечаток и ошибок в выданных в результате предоставления муниципальной услуги документах, возврата заявителю денежных средств, взимание которых не предусмотрено нормативными правовыми актами Российской Федерации, а также в иных формах;

отказывает в удовлетворении жалобы.

В случае признания жалобы подлежащей удовлетворению в ответе заявителю, указанном в части 8 статьи 11.2 Федерального закона «Об организации предоставления государственных и муниципальных услуг» от 19.07.2018 №204-ФЗ, дается информация о действиях, осуществляемых органом, предоставляющим государственную услугу, органом, предоставляющим муниципальную услугу, многофункциональным центром либо организацией, предусмотренной частью 1.1 статьи 16 настоящего Федерального закона, в целях незамедлительного устранения выявленных нарушений при оказании государственной или муниципальной услуги, а также приносятся извинения за доставленные неудобства и указывается информация о дальнейших действиях, которые необходимо совершить заявителю в целях получения государственной или муниципальной услуги.

В случае признания жалобы, не подлежащей удовлетворению в ответе заявителю, указанном в части 8 настоящей статьи, дается аргументированное разъяснение о причинах принятого решения, а также информация о порядке обжалования принятого решения.

В случае установления в ходе или по результатам рассмотрения жалобы признаков состава административного правонарушения или преступления должностное лицо, уполномоченное на рассмотрение жалоб, незамедлительно направляет имеющиеся материалы в органы прокуратуры.

Порядок информирования заявителя о результатах рассмотрения жалобы  
Не позднее дня, следующего за днем принятия решения, указанного в пункте 5.12. Административного регламента, заявителю в письменной форме и электронной форме (при наличии соответствующего указания в жалобе) направляется мотивированный ответ о результате рассмотрения жалобы.

В ответе по результатам рассмотрения жалобы указываются:

наименование органа местного самоуправления, должность, фамилия, имя, отчество (при наличии) должностного лица органа местного самоуправления, принявшего решение по жалобе;

номер, дата, место принятия решения, включая сведения о должностном лице органа местного самоуправления, решение или действие (бездействие) которого обжалуется;

фамилия, имя, отчество (при наличии) или наименование заявителя;

основания для принятия решения по жалобе;

принятое по жалобе решение;

в случае, если жалоба признана обоснованной, - сроки устранения выявленных нарушений, в том числе срок предоставления результата муниципальной услуги;

сведения о порядке обжалования принятого по жалобе решения.

Порядок обжалования решения по жалобе

Заявитель вправе обжаловать решения, принятые по результатам рассмотрения жалобы в судебном порядке в соответствии с законодательством Российской Федерации.

Право заявителя на получение информации и документов, необходимых для обоснования и рассмотрения жалобы

Заявитель имеет право на получение информации и документов, необходимых для обоснования и рассмотрения жалобы, если это не затрагивает права, свободы и законные интересы других лиц, а также при условии, что указанные документы не содержат сведе-

ОФИЦИАЛЬНОЕ ОПУБЛИКОВАНИЕ

ния, составляющие государственную или иную охраняемую законом тайну, за исключением случаев, предусмотренных законодательством Российской Федерации.

Способы информирования заявителей о порядке подачи и рассмотрения жалобы

Информация о порядке подачи и рассмотрения жалобы доводится до заявителя следующими способами:

- посредством информирования при личном обращении (в том числе обращении по телефону) в орган местного самоуправления и в МФЦ;
- посредством информирования при письменном обращении (в том числе обращении в электронной форме) с использованием почтовой связи и электронной почты в орган местного самоуправления и в МФЦ;
- посредством размещения информации на стендах в местах предоставления услуг, на официальном сайте органа местного самоуправления в информационно-телекоммуникационной сети "Интернет", на Едином портале госуслуг.

Приложение №1  
к Административному регламенту  
предоставления муниципальной услуги  
«Подготовка и утверждение документации по планировке территории»

В администрацию сельского поселения  
Чувашское Урметьево муниципального района  
Челно-Вершинский Самарской области

от \_\_\_\_\_  
(ФИО гражданина РФ, ИП, ЮЛ – наименование,  
с указанием ОПФ)

«\_\_» \_\_\_\_\_ 20\_\_ г.  
(Серия) (Номер) (Дата выдачи)

\_\_\_\_\_ (кем выдан)  
\_\_\_\_\_ (адрес места жительства)

Заявление  
о подготовке и утверждении документации по планировке территорий

Прошу предоставить решение о подготовке и утверждении документации по планировке территории расположенной \_\_\_\_\_ (указывается местоположение территории)

Приложение:  
1. \_\_\_\_\_  
2. \_\_\_\_\_

О ходе выполнении муниципальной услуги прошу уведомить по: телефону, почте, электронной почте \_\_\_\_\_ (ненужное зачеркнуть)

«\_\_» \_\_\_\_\_ 20\_\_ г. \_\_\_\_\_ (подпись заявителя) \_\_\_\_\_ (Ф.И.О. заявителя)

Приложение №2  
к Административному регламенту  
предоставления муниципальной услуги  
«Подготовка и утверждение документации по планировке территории»

Блок-схема  
предоставления муниципальной услуги  
«Подготовка и утверждение документации по планировке территории»

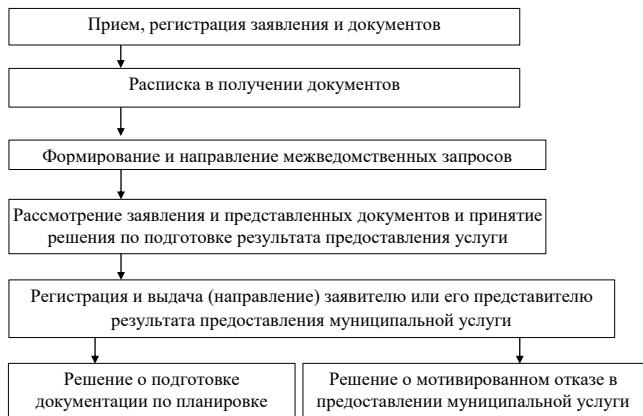

Приложение №3  
к Административному регламенту  
предоставления муниципальной услуги  
«Подготовка и утверждение документации по планировке территории»

В администрацию сельского поселения  
Чувашское Урметьево муниципального района  
Челно-Вершинский Самарской области

от \_\_\_\_\_  
(ФИО гражданина РФ, ИП, ЮЛ – наименование,  
с указанием ОПФ)

«\_\_» \_\_\_\_\_ 20\_\_ г.  
(Серия) (Номер) (Дата выдачи)

\_\_\_\_\_ (кем выдан)  
\_\_\_\_\_ (адрес места жительства)

Заявление  
об исправлении допущенных ошибок (опечаток) в выданных  
в результате предоставления муниципальной услуги документах

Прошу исправить опечатку (ошибку) допущенную в результате предоставления муниципальной услуги, заключающуюся в \_\_\_\_\_

В соответствии с Федеральным законом от 27 июля 2006 года № 152-ФЗ «О персональных данных» в целях предоставления мне муниципальной услуги, я даю свое согласие на:  
- сбор, систематизацию, накопление, хранение, использование, обновление, изменение, передачу, блокирование, уничтожение указанных сведений с использованием средств автоматизации;  
- обработку персональных данных посредством внесения их в электронную базу данных, включения в списки (реестры) и отчетные формы, предусмотренные регламентирующими документами.  
Достоверность и полноту сведений, предоставленных в документах, подтверждаю.

Приложение:  
1. \_\_\_\_\_  
2. \_\_\_\_\_

«\_\_» \_\_\_\_\_ 20\_\_ г. \_\_\_\_\_ (подпись заявителя) \_\_\_\_\_ (Ф.И.О. заявителя)

Приложение №4  
к Административному регламенту  
предоставления муниципальной услуги  
«Подготовка и утверждение документации по планировке территории»

В администрацию сельского поселения  
Чувашское Урметьево муниципального района  
Челно-Вершинский Самарской области

от \_\_\_\_\_  
(ФИО гражданина РФ, ИП, ЮЛ – наименование,  
с указанием ОПФ)

«\_\_» \_\_\_\_\_ 20\_\_ г.  
(Серия) (Номер) (Дата выдачи)

\_\_\_\_\_ (кем выдан)  
\_\_\_\_\_ (адрес места жительства)

Заявление  
о выдаче дубликата решения о подготовке и утверждении документации по планировке территорий

Прошу выдать дубликат решения о подготовке и утверждении документации по планировке территории на имя:

\_\_\_\_\_ (ФИО гражданина РФ, ИП, ЮЛ – наименование, с указанием ОПФ)  
в связи с \_\_\_\_\_ (кратко описывается причина, приведшая к необходимости получения дубликата)

Приложение:  
Контактная информация Заявителя (представителя Заявителя)  
1. Адрес электронной почты: \_\_\_\_\_  
2. Телефон: \_\_\_\_\_

Дубликат решения о подготовке и утверждении документации по планировке территорий, прошу (нужное отметить знаком «V» или «X»):

<input type="checkbox"/>	выдать лично
<input type="checkbox"/>	направить почтовым отправлением
<input type="checkbox"/>	направить по электронной почте

\_\_\_\_\_ (дата) \_\_\_\_\_ (подпись) \_\_\_\_\_ (фамилия и инициалы)

## ОФИЦИАЛЬНОЕ ОПУБЛИКОВАНИЕ

Приложение №5  
к Административному регламенту предоставления  
муниципальной услуги «Подготовка и утверждение  
документации по планировке территории»

В администрацию сельского поселения  
Чувашское Урметьево муниципального района  
Челно-Вершинский Самарской области

от \_\_\_\_\_  
(ФИО гражданина РФ, ИП, ЮЛ – наименование,  
с указанием ОПФ)

\_\_\_\_\_ 20\_\_ г.

(Серия) \_\_\_\_\_ (Номер) \_\_\_\_\_ (Дата выдачи)

\_\_\_\_\_ (кем выдан)

\_\_\_\_\_ (адрес места жительства)

телефон \_\_\_\_\_

Заявление  
об оставлении запроса без рассмотрения

Прошу(сим) оставить без рассмотрения заявление \_\_\_\_\_  
по причине \_\_\_\_\_  
(кратко описывается причина, приведшая к необходимости оставления заявления без рас-  
смотрения)

Заявитель: \_\_\_\_\_ «\_\_» \_\_\_\_\_ 20\_\_ г.  
(Ф.И.О.) \_\_\_\_\_ (подпись)

АДМИНИСТРАЦИЯ  
СЕЛЬСКОГО ПОСЕЛЕНИЯ  
ДЕВЛЕЗЕРКИНО  
МУНИЦИПАЛЬНОГО РАЙОНА  
ЧЕЛНО-ВЕРШИНСКИЙ  
САМАРСКОЙ ОБЛАСТИ  
ПОСТАНОВЛЕНИЕ  
от 30 декабря 2022 года № 78

Об утверждении административного регламента предоставления муниципальной услуги  
«Принятие решения об использовании донного грунта, извлеченного при проведении дноуглуби-  
тельных и других работ, связанных с изменением дна и берегов водных объектов»

Руководствуясь Федеральным законом от 27.07.2010 № 210-ФЗ «Об организации предо-  
ставления государственных и муниципальных услуг», Федеральным законом от 06.10.2003  
№131-ФЗ «Об общих принципах организации местного самоуправления в Российской Федера-  
ции», Водным кодексом Российской Федерации, Уставом сельского поселения Девлезеркино, в  
целях повышения качества и доступности предоставляемых муниципальных услуг, админи-  
страция сельского поселения Девлезеркино муниципального района Челно-Вершинский Самар-  
ской области

## ПОСТАНОВЛЯЕТ:

1. Утвердить административный регламент по предоставлению муниципальной услуги  
«Принятие решения об использовании донного грунта, извлеченного при проведении дноуглуби-  
тельных и других работ, связанных с изменением дна и берегов водных объек-  
тов» (Приложение).
2. Настоящее Постановление вступает в силу со дня его подписания, подлежит официаль-  
ному опубликованию в газете «Официальный вестник» и размещению в свободном доступе на  
сайте администрации сельского поселения Девлезеркино в сети Интернет.
3. Контроль за исполнением административного регламента оставляю за собой.

Глава сельского поселения  
Девлезеркино

Е.А.Абанькова

Приложение  
к административному регламенту  
администрации сельского поселения Девлезеркино  
муниципального района Челно-Вершинский Самарской области  
от 30 декабря 2022 года № 78

## Административный регламент

Предоставления муниципальной услуги «Принятие решения об использовании донного  
грунта, извлеченного при проведении дноуглубительных и других работ, связанных с измене-  
нием дна и берегов водных объектов»

## Раздел 1. Общеположения

1.1. Настоящий административный регламент предоставления муниципальной услуги по  
принятию решения об использовании донного грунта, извлеченного при проведении дноуглуби-  
тельных и других работ, связанных с изменением дна и берегов водных объектов, на террито-  
рии сельского поселения Девлезеркино (далее – административный регламент) разработан в  
целях повышения качества исполнения и доступности муниципальной услуги по принятию  
решения об использовании донного грунта, извлеченного при проведении дноуглубительных и  
других работ, связанных с изменением дна и берегов водных объектов на территории сельского  
поселения Девлезеркино, определяет сроки и последовательность действий административных  
процедур при предоставлении муниципальной услуги.

1.2. Предоставление муниципальной услуги осуществляется в соответствии со следующими  
нормативными правовыми актами:  
- Водным кодексом Российской Федерации;  
- Федеральным законом от 06.10.2003 №131-ФЗ «Об общих принципах организации местного  
самоуправления в Российской Федерации»;  
- Федеральным законом от 27.07.2010 №210-ФЗ «Об организации предоставления государ-  
ственных и муниципальных услуг»;  
- Приказом Минприроды России от 15.04.2020 № 220 «Об утверждении Порядка использова-  
ния донного грунта, извлеченного при проведении дноуглубительных и других работ, связан-

ных с изменением дна и берегов водных объектов»;  
- Уставом сельского поселения Девлезеркино.

## Круг Заявителей

1.3. Заявителями, имеющими право на получение муниципальной услуги, являются  
физические и юридические лица (далее – заявители).

От имени юридического лица заявление вправе подавать: лица, действующие в соответ-  
ствии с учредительными документами и правовыми актами без доверенности; представи-  
тели, в силу полномочий, основанных на доверенности; участники юридических лиц в  
предусмотренных законом случаях.

1.4. Информирование о порядке предоставления муниципальной услуги.

1.4.1. Информацию о порядке и правилах предоставления муниципальной услуги можно  
получить по адресу исполнителя муниципальной услуги:  
446848 Самарская область, с. Девлезеркино, ул. Советская, 14Б  
понедельник, вторник, среда, четверг, пятница с 8:00 до 16:00 часов, перерыв с 12:00 до  
13:00 часов.

Электронный адрес администрации сельского поселения Девлезеркино: devlezerki-  
no@admver.ru. Официальный сайт: : http://сп-девлезеркино.рф/

Заявление с документами принимаются по адресам: Самарская область, с. Девлезерки-  
но ул. Советская, 14Б

График приема заявления и документов: понедельник, вторник, среда, четверг, пятница  
с 8:00 до 16:00 часов, перерыв с 12:00 до 13:00 часов.

Телефон для справок: 8(84651) 3-34-25

1.4.2. Информация, предоставляемая заинтересованным лицам о муниципальной услуге,  
является открытой и общедоступной. Информирование о правилах предоставления муницип-  
альной услуги включает в себя информирование непосредственно по адресу исполнителя  
муниципальной услуги, а также с использованием средств телефонной, почтовой и  
электронной связи.

1.4.3. Адрес официального сайта администрации сельского поселения Девлезеркино в  
информационно-телекоммуникационной сети Интернет Официальный сайт: http://сп-  
девлезеркино.рф/

1.4.4. Получение заявителями информации о муниципальной услуге может осуществ-  
ляться путем индивидуального информирования в устной и письменной форме.

Индивидуальное устное информирование по процедуре предоставления муниципальной  
услуги осуществляется специалистом исполнителя муниципальной услуги при обращении  
заявителей лично или по телефону.

Информация о процедуре предоставления муниципальной услуги должна предоставлять-  
ся заявителям оперативно, быть четкой, достоверной, полной.

При консультировании по телефону специалист, уполномоченный представлять муницип-  
альную услугу по запросу заявителя должен назвать свою фамилию, имя, отчество  
(последнее при наличии), должность, а затем в вежливой форме четко и подробно проин-  
формировать обратившегося по интересующим вопросам.

При консультировании посредством индивидуального устного информирования специа-  
лист исполнителя муниципальной услуги даёт заявителю полный, точный и понятный  
ответ на поставленные вопросы. Если специалист, к которому обратился заявитель, не  
может ответить на вопрос самостоятельно, либо подготовка ответа требует продолжитель-  
ного времени, специалист, осуществляющий индивидуальное устное информирование,  
может предложить заявителю обратиться в письменном виде, либо назначить другое  
удобное для заявителя время для устного информирования.

При консультировании по письменным обращениям заявителю дается четкий и понят-  
ный ответ на поставленные вопросы, указываются фамилия имя, отчество (последнее при  
наличии), должность и номер телефона исполнителя.

## Раздел 2. Стандарт предоставления муниципальной услуги

2.1. Наименование муниципальной услуги «Принятие решения об использовании  
донного грунта, извлеченного при проведении дноуглубительных и других работ, связан-  
ных с изменением дна и берегов водных объектов».

2.2. Уполномоченным органом по предоставлению муниципальной услуги является  
администрация сельского поселения Девлезеркино. Непосредственно исполнение муницип-  
альной услуги осуществляет структурное подразделение уполномоченного органа (далее –  
исполнитель муниципальной услуги).

2.3. Результатом предоставления муниципальной услуги является принятие решения об  
использовании донного грунта, извлеченного при проведении дноуглубительных и других  
работ, связанных с изменением дна и берегов водных объектов либо об отказе в предостав-  
лении муниципальной услуги.

2.4. Срок предоставления муниципальной услуги не должен превышать 15 рабочих дней  
со дня регистрации заявления о предоставлении муниципальной услуги с приложением  
всех документов, необходимых для предоставления муниципальной услуги, предусмотрен-  
ных настоящим административным регламентом.

2.5 Правовые основания для предоставления муниципальной услуги:

Предоставление муниципальной услуги осуществляется в соответствии со следующими  
нормативными правовыми актами:

- Конституцией Российской Федерации;
- Водным кодексом Российской Федерации;
- Федеральным законом от 06.10.2003 №131-ФЗ «Об общих принципах организации  
местного самоуправления в Российской Федерации»;
- Федеральным законом от 27.07.2010 № 210-ФЗ «Об организации предоставления  
государственных и муниципальных услуг»;
- Приказом Минприроды России от 15.04.2020 № 220 «Об утверждении Порядка ис-  
пользования донного грунта, извлеченного при проведении дноуглубительных и других  
работ, связанных с изменением дна и берегов водных объектов»;
- Уставом сельского поселения Девлезеркино;

2.6. Перечень документов, необходимых для предоставления муниципальной услуги:

- 2.6.1. Исчерпывающий перечень документов, необходимых в соответствии с законода-  
тельными или иными нормативно-правовыми актами для предоставления муниципальной  
услуги, подлежащих представлению заявителем заявление о рассмотрении возможности  
использования донного грунта для обеспечения муниципальных нужд или его использова-  
ния в интересах заявителя по форме согласно приложению № 1 к Порядку использования  
донного грунта, извлеченного при проведении дноуглубительных и других работ, связан-  
ных с изменением дна и берегов водных объектов, утвержденному приказом Минприроды  
России от 15.04.2020 № 220 (далее – Порядок).

К заявлению прилагаются:

- заключение территориального органа Федерального агентства по недропользованию  
об отсутствии твердых полезных ископаемых, не относящихся к общераспространенным  
полезным ископаемым, по форме согласно приложению 2 к Порядку;
- заключение территориального органа Федерального агентства водных ресурсов об  
основаниях проведения дноуглубительных и других работ, связанных с изменением дна и  
берегов водных объектов, в результате которых получен донный грунт, по форме согласно  
приложению 3 к Порядку.

2.6.2. Исчерпывающий перечень документов, необходимых в соответствии с норматив-  
ными правовыми актами для предоставления муниципальной услуги, которые находятся в  
распоряжении государственных органов, органов местного самоуправления и иных орга-  
нов, и подлежащих представлению в рамках межведомственного взаимодействия:

- выписка из ЕГРЮЛ для юридических лиц.
- 2.6.3. Копии документов должны быть заверены подписью заявителя с указанием  
фамилии и инициалов (отчество в инициалах - при наличии) заявителя, а также даты  
заявления. Листы, составляющие копию одного документа, должны быть пронумерованы и  
прошиты с указанием количества прошитых листов.

2.6.4. При подаче заявления и прилагаемых к нему документов лично заявителем со-  
труднику администрации, предъявляется документ, удостоверяющий личность физическо-  
го лица (его представителя), представителя юридического лица, документ, подтверждаю-

## ОФИЦИАЛЬНОЕ ОПУБЛИКОВАНИЕ

щий полномочия представителя физического или юридического лица (при подаче заявления представителем). Секретарь комиссии изготавливает копию документа, удостоверяющего личность физического лица (его представителя), представителя юридического лица, документа, подтверждающего полномочия представителя физического или юридического лица (при подаче заявления представителем), и возвращает указанные документы.

2.7. Исчерпывающий перечень оснований для отказа в предоставлении муниципальной услуги:

1) заявление и приложенные к нему документы не соответствуют требованиям, установленным пунктом 2.6 настоящего административного регламента;

2) текст заявления о предоставлении муниципальной услуги не поддается прочтению;

3) к заявлению не приложены документы, необходимые для предоставления муниципальной услуги, указанные в административном регламенте, предоставление которых является обязательным для заявителей в соответствии с указанным приложением, либо приложены копии документов, которые должны быть приложены в оригиналах;

2.8 Основания для приостановления предоставления муниципальной услуги не предусмотрены.

2.9 Исчерпывающий перечень оснований для отказа в предоставлении муниципальной услуги:

1) обращение с запросом о предоставлении муниципальной услуги лица, не имеющего права обращаться с заявлением о предоставлении муниципальной услуги и (или) не имеющего права на получение муниципальной услуги;

2) недостоверность сведений, содержащихся в заявлении или в приложенных к нему заявителем документах;

3) в случае если, текст заявления не поддается прочтению (при направлении заявления и прилагаемых документов почтовой связью).

При этом заявителю направляется информация о том, что ответ на заявление не будет дан по указанным причинам, если его фамилия (наименование) и почтовый адрес подпадают прочтению;

4) в случае если, заявление содержит вопросы, не подпадающие под действие Административного регламента.

2.9.1. Муниципальная услуга предоставляется бесплатно.

2.10. Максимальный срок ожидания в очереди при подаче документов и при получении результата предоставления муниципальной услуги составляет 15 минут.

2.11. Максимальный срок регистрации заявления о предоставлении муниципальной услуги:

1) при направлении заявления и прилагаемых документов посредством почтового отправления или в электронном виде через Единый портал государственных и муниципальных услуг (функций) (далее - Портал), а также через многофункциональные центры - 3 (три) календарных дня;

2) при личном обращении заявителя - в присутствии заявителя в день обращения максимальный срок не должен превышать 15 минут.

2.12. Требования к помещениям, в которых предоставляется муниципальная услуга, к залу ожидания, местам для заполнения запросов о предоставлении муниципальной услуги, информационным стендам с образцами их заполнения и перечнем документов, необходимых для предоставления каждой муниципальной услуги, размещению и оформлению визуальной, текстовой и мультимедийной информации о порядке предоставления такой услуги, в том числе к обеспечению доступности для инвалидов указанных объектов в соответствии с законодательством Российской Федерации о социальной защите инвалидов.

2.12.1. Муниципальная услуга предоставляется в помещении здания, расположенного по адресу, указанному в пункте 1.4.1 настоящего административного регламента.

2.12.2. Помещения должны соответствовать санитарно-эпидемиологическим правилам и нормативам «Гигиенические требования к персональным электронно-вычислительным машинам и организации работы, СанПиН 2.2.2/2.4.1340-03», введенным в действие постановлением Главного государственного санитарного врача Российской Федерации от 03.06.2003 № 118, а также Правилам организации деятельности многофункциональных центров предоставления государственных и муниципальных услуг, утвержденным постановлением Правительства Российской Федерации от 22.12.2012 № 1376.

2.12.3. В местах предоставления муниципальной услуги предусматривается оборудование мест для хранения верхней одежды заявителей, возможность доступа к местам общего пользования.

2.12.4. На территории, прилегающей к местам предоставления муниципальной услуги, оборудуются места для парковки автотранспортных средств.

На стоянке должно быть не менее 3 машино-мест, из них не менее 10% (но не менее одного машино-места) для бесплатной парковки транспортных средств, управляемых инвалидами I, II групп, а также инвалидами III группы в порядке, установленном Правительством Российской Федерации, и транспортных средств, перевозящих таких инвалидов и (или) детей-инвалидов. На указанных транспортных средствах должен быть установлен опознавательный знак «Инвалид». Указанные места для парковки не должны занимать иные транспортные средства.

Доступ заявителей (в том числе заявителей-инвалидов) к парковочным местам является бесплатным.

2.12.5. Места ожидания в очереди оборудованы стульями, кресельными секциями. Количество мест ожидания определяется исходя из фактической нагрузки и возможностей для размещения в здании.

2.12.6. Места предоставления муниципальной услуги оборудованы информационными стендами, которые должны содержать актуальную информацию, необходимую для получения муниципальной услуги, в том числе бланки заявлений и образцы их заполнения.

Помещения, в которых предоставляется муниципальная услуга, должны соответствовать санитарно-гигиеническим правилам и нормативам, правилам пожарной безопасности, безопасности труда. Помещения оборудуются системами кондиционирования (охлаждения и нагрева) и вентилирования воздуха, средствами оповещения о возникновении чрезвычайной ситуации. На видном месте располагаются схемы размещения средств пожаротушения и путей эвакуации людей. Предусматривается оборудование доступного места общественного пользования (туалет).

Помещения МФЦ для работы с заявителями оборудуются электронной системой управления очередью, которая представляет собой комплекс программно-аппаратных средств, позволяющих оптимизировать управление очередями заявителей. Порядок использования электронной системы управления предусмотрен административным регламентом утвержденным приказом директора МФЦ.

2.12.7. Места для заполнения запросов о предоставлении муниципальной услуги оборудуются столами (стойками) для оформления документов с размещением на них форм (бланков) документов, необходимых для получения муниципальных услуг. Столы для обслуживания инвалидов размещаются в стороне от входа с учетом беспрепятственного подъезда и поворота кресла-коляски.

2.12.8. Центральный вход в здание оборудуется информационной табличкой (вывеской), содержащей соответствующее наименование, с использованием укрупненного шрифта и плоского-точечного шрифта Брайля.

2.12.9. Входы в здания предоставления муниципальной услуги оборудуются пандусами, расширенными проходами, специальными ограждениями и перилами, позволяющими обеспечить беспрепятственный доступ инвалидов, включая инвалидов, использующих кресла-коляски.

2.12.10. Для инвалидов по зрению обеспечивается дублирование необходимой для ознакомления зрительной информации, а также надписей, знаков и иной текстовой и графической информации знаками, выполненными укрупненным шрифтом и рельефно-точечным шрифтом Брайля. Для инвалидов по слуху обеспечивается дублирование необходимой для ознакомления звуковой информации текстовой и графической информацией (бегущей строкой).

2.12.11. Инвалидам, имеющим стойкие расстройства функций зрения и самостоятельного передвижения, должно быть обеспечено оказание необходимой помощи в передвижении и сопровождении к помещениям, в которых предоставляется муниципальная услуга, к залу ожидания, к местам заполнения запросов о предоставлении муниципальной услуги, информационным стендам с перечнем документов, необходимых для предоставления муниципальной услуги, и образцами их заполнения.

2.12.12. В случаях, если существующие объекты, в которых предоставляется муниципальная услуга, невозможно полностью приспособить с учетом потребностей инвалидов, собственники

этих объектов до их реконструкции или капитального ремонта должны принимать согласованные с одним из общественных объединений инвалидов, осуществляющих свою деятельность на территории сельского поселения Девлезеркино, меры для обеспечения доступа инвалидов к месту предоставления муниципальной услуги либо, когда это возможно, обеспечить предоставление необходимых муниципальных услуг по месту жительства инвалида или в дистанционном режиме.

2.13. Показатели качества муниципальной услуги являются:

- степень удовлетворенности граждан качеством и доступностью муниципальной услуги;

- соблюдение установленных нормативных сроков приема заявителя при подаче документов;

- соблюдение установленных нормативных сроков приема заявителя при выдаче результата предоставления услуги;

- соблюдение установленных нормативных сроков предоставления услуги;

- соблюдение установленных нормативных сроков информирования заявителей об изменении порядка предоставления муниципальной услуги;

- отсутствие обоснованных жалоб со стороны заявителей на качество предоставления муниципальной услуги;

- доля заявителей, которым услуга предоставлена в установленный срок;

- информация об услуге размещена в федеральной государственной информационной системе «Федеральный реестр государственных и муниципальных услуг (функций)»;

- снижение максимального срока ожидания в очереди при подаче запроса и получении результата предоставления муниципальной услуги.

2.14. Иные требования, в том числе учитывающие особенности предоставления муниципальной услуги в многофункциональных центрах, особенности предоставления муниципальной услуги по экстерриториальному принципу (в случае, если муниципальная услуга предоставляется по экстерриториальному принципу) и особенности предоставления муниципальной услуги в электронной форме

2.14.1. Для получения муниципальной услуги заявителям предоставляется возможность представить заявление о предоставлении муниципальной услуги и документы (содержащиеся в них сведения), необходимые для предоставления муниципальной услуги, в том числе в форме электронного документа:

- в уполномоченный орган;

через МФЦ в уполномоченный орган;

посредством использования информационно-телекоммуникационных технологий, включая использование, с применением электронной подписи, вид которой должен соответствовать требованиям, установленным «Правилами использования усиленной квалифицированной электронной подписи при обращении за получением государственных и муниципальных услуг», утвержденным постановлением Правительства РФ от 25.08.2012 № 852 «Об утверждении Правил использования усиленной квалифицированной электронной подписи при обращении за получением государственных и муниципальных услуг и о внесении изменения в Правила разработки и утверждения административных регламентов предоставления государственных услуг» (с изменениями и дополнениями) и постановления Правительства РФ от 25.06.2012 № 634 «О видах электронной подписи, использование которых допускается при обращении за получением государственных и муниципальных услуг» (далее - электронная подпись).

Заявления и документы, необходимые для предоставления муниципальной услуги, предоставляемые в форме электронных документов, подписываются в соответствии с требованиями статей 21.1 и 21.2 Федерального закона от 27.07.2010 № 210-ФЗ «Об организации предоставления государственных и муниципальных услуг» и Федерального закона от 06.04.2011 № 63-ФЗ «Об электронной подписи».

В случае направления заявлений и документов в электронной форме с использованием Единого и Регионального портала, заявление и документы должны быть подписаны усиленной квалифицированной электронной подписью, которые допускаются к использованию при обращении за получением муниципальной услуги, оказываемой с применением усиленной квалифицированной электронной подписи, и определяются на основании утверждаемой органом, предоставляющим муниципальную услугу, по согласованию с Федеральной службой безопасности Российской Федерации модели угроз безопасности информации в информационной системе, используемой в целях приема обращений за получением муниципальной услуги и (или) предоставления такой услуги.

2.14.2. Заявителю обеспечивается возможность получения информации о предоставляемой муниципальной услуге на Едином и Региональном портале.

Для получения доступа к возможностям Единого и Регионального портала необходимо выбрать субъект Российской Федерации, и после открытия списка территориальных федеральных органов исполнительной власти в этом субъекте Российской Федерации, органов исполнительной власти субъекта Российской Федерации и органов местного самоуправления выбрать администрацию (указать наименование администрации согласно Уставу) с перечнем оказываемых муниципальных услуг и информацией по каждой услуге.

В карточке каждой услуги содержится описание услуги, подробная информация о порядке и способах обращения за услугой, перечень документов, необходимых для получения услуги, информация о сроках ее исполнения, а также бланки заявлений и форм, которые необходимо заполнить для обращения за услугой.

Подача заявителем запроса и иных документов, необходимых для предоставления муниципальной услуги, и прием таких запросов и документов осуществляется в следующем порядке:

подача запроса на предоставление муниципальной услуги в электронном виде заявителем осуществляется через личный кабинет на Едином и Региональном портале;

для оформления документов посредством сети «Интернет» заявителю необходимо пройти процедуру авторизации на Едином и Региональном портале;

для авторизации заявителю необходимо ввести страховой номер индивидуального лицевого счета застрахованного лица, выданный Пенсионным фондом Российской Федерации (государственным учреждением) по Самарской области (СНИЛС), и пароль, полученный после регистрации на Едином и Региональном портале;

заявитель, выбрав муниципальную услугу, готовит пакет документов (копии в электронном виде), необходимых для ее предоставления, и направляет их вместе с заявлением через личный кабинет заявителя на Едином и Региональном портале;

заявление вместе с электронными копиями документов попадает в информационную систему уполномоченного органа, оказывающего выбранную заявителем услугу, которая обеспечивает прием запросов, обращений, заявлений и иных документов (сведений), поступивших с Единого и Регионального портала и (или) через систему межведомственного электронного взаимодействия.

2.14.3. Для заявителей обеспечивается возможность осуществлять с использованием Единого и Регионального портала получение сведений о ходе выполнения запроса о предоставлении муниципальной услуги.

Сведения о ходе и результате выполнения запроса о предоставлении муниципальной услуги в электронном виде заявителю предоставляются в виде уведомления в личном кабинете заявителя на Едином и Региональном портале.

2.14.4. При направлении заявления и документов (содержащихся в них сведений) в форме электронных документов в порядке, предусмотренном подпунктом 2.14.1 подраздела 2.14 Регламента, обеспечивается возможность направления заявителем сообщения в электронном виде, подтверждающего их прием и регистрацию.

2.14.5. МФЦ при обращении заявителя (представителя заявителя)

за предоставлением муниципальной услуги осуществляет создание электронных образов заявления и документов, предоставляемых заявителем (представителем заявителя) и необходимых для предоставления муниципальной услуги в соответствии с административным регламентом предоставления муниципальной услуги, и их заверение с целью направления

уполномоченный орган для принятия решения о предоставлении муниципальной услуги.

2.14.6. При обращении в МФЦ муниципальная услуга предоставляется с учетом принципа экстерриториальности, в соответствии с которым заявитель вправе выбрать для обращения за получением услуги МФЦ, расположенный на территории Самарской обла-

## ОФИЦИАЛЬНОЕ ОПУБЛИКОВАНИЕ

сти, независимо от места его регистрации на территории Самарской области, места расположения на территории Самарской области объектов недвижимости.

Раздел 3. Состав, последовательность и сроки выполнения административных процедур, требования к порядку их выполнения, в том числе особенности выполнения административных процедур в электронной форме, а также особенности выполнения административных процедур в многофункциональных центрах

3.1. Предоставление муниципальной услуги включает в себя следующие административные процедуры:

- прием и регистрация заявления;
- рассмотрение заявления и направление на исполнение;
- исполнение заявления, направление уведомления о продлении срока исполнения запроса.

3.2. Прием заявления и приложенных к нему документов, необходимых для получения муниципальной услуги:

Основанием для начала выполнения административной процедуры является предоставление заявителем документов, указанных в пункте 2.6 настоящего административного регламента в уполномоченный орган при личном обращении, почтовым отправлением, в электронной форме по информационным системам общего пользования или через МФЦ.

Факт подтверждения направления документов по почте лежит на заявителе. Прием заявления производится в день поступления заявления специалистом общего отдела администрации сельского поселения Девлезеркино.

Датой обращения является день получения и регистрации заявления должностным лицом общего отдела администрации сельского поселения Девлезеркино, ответственным за регистрацию заявления и прием прилагаемых к нему документов.

При поступлении заявления и прилагаемых к нему документов специалист общего отдела администрации сельского поселения Девлезеркино, ответственный за регистрацию входящей корреспонденции:

- осуществляет прием и регистрацию заявления и документов, лично представленных или направленных по почте заявителем в администрацию сельского поселения Девлезеркино;

- регистрирует заявление в электронной системе документооборота, принятой в администрации сельского поселения Девлезеркино, с обязательным сканированием всех представленных документов;

- предоставляет на заявлении входящую дату и регистрационный номер;

- передает зарегистрированное заявление и документы на резолюцию Главе сельского поселения Девлезеркино.

Глава сельского поселения Девлезеркино рассматривает заявление и назначает ответственного исполнителя, путем проставления резолюции на заявлении, направляет заявление и прилагаемые к нему документы специалисту администрации сельского поселения Девлезеркино, ответственного за оказание муниципальной услуги, для рассмотрения. На рассмотрение направляются все документы, представленные заявителем. Направление документов фиксируется специалистом администрации сельского поселения.

Пакет документов с резолюциями, поставленными на заявлении, поступает на исполнение специалисту администрации сельского поселения Девлезеркино, ответственному за оказание муниципальной услуги.

Результатом исполнения данной административной процедуры является поступление заявления и прилагаемых документов специалисту администрации сельского поселения Девлезеркино, ответственному за оказание муниципальной услуги, для дальнейшей работы.

Максимальный срок выполнения административной процедуры:

- при личном приеме - не более 15 минут;

- при поступлении заявления и документов по почте, МФЦ, информационной системе - не позднее следующего рабочего дня с момента поступления в уполномоченный орган.

3.3. Рассмотрение заявления и направление на исполнение

Основанием для начала административной процедуры является регистрация заявления. Ответственным за исполнение административной процедуры является сотрудник, ответственный за рассмотрение заявления, который накладывает на заявление резолюцию, предписывающую исполнителю осуществить исполнение заявления, и направляет в установленном порядке заявление ответственному исполнителю.

Результатом исполнения административной процедуры является наложение на заявление резолюции, предписывающей исполнителю осуществить исполнение заявления, и направление заявления на исполнение ответственному исполнителю.

Фиксация результата выполнения административной процедуры осуществляется проставлением на свободной части верхней левой части лицевой стороне первого листа запроса соответствующей резолюции.

Максимальный срок выполнения административной процедуры: 2 рабочих дня.

3.4. Исполнение запроса, направление уведомления о продлении срока исполнения запроса.

Основанием для начала административной процедуры является поступление заявления с резолюцией ответственному исполнителю.

Ответственный сотрудник, осуществляет следующие действия:

При отсутствии оснований, указанных в пункте 2.8.2. настоящего административного регламента:

- исполняет запрос согласно требованиям Порядка, а именно подготавливает проект постановления Администрации по форме согласно приложению № 6 к Порядку в постановлении Администрации - решении об использовании донного грунта указываются сведения о месте проведения работ, объемах (планируемых объемах) извлекаемого донного грунта, место складирования донных грунтов (кадастровый номер земельного участка), место фактического использования донного грунта для обеспечения муниципальных нужд (кадастровый номер участка) или наименование физического, юридического лица, осуществляющих проведение дноуглубительных и других работ, связанных с изменением дна и берегов водных объектов, в интересах которых будет использован донный грунт.

- в случае невозможности исполнить запрос по причинам, указанным в пункте 2.8.2. настоящего административного регламента, готовит на имя заявителя отказ в предоставлении муниципальной услуги в форме письма Администрации.

После подписания Главой сельского поселения Девлезеркино подготовленного документа - постановления Администрации, отказ передается уполномоченному сотруднику для отправки (вручения).

Сотрудник, ответственный за отправку корреспонденции, осуществляет следующие действия:

- регистрирует поступившие к отправке документы в порядке регистрации исходящей корреспонденции;

- отправляет (вручает) документы заявителю или передает способом, указанным в запросе: лично под роспись, по почте заказным письмом или по информационным системам общего пользования, в случае исполнения запроса в электронной форме.

Заявитель получает результат муниципальной услуги при предъявлении документа, удостоверяющего его личность и доверенности на представителя заявителя, оформленной в установленном порядке (в случае получения документов уполномоченным представителем заявителя).

Результатом выполнения административной процедуры является отправление (выдача) заявителю результата муниципальной услуги.

Фиксация результата выполнения административной процедуры осуществляется в журнале регистрации исходящей корреспонденции проставлением регистрационного номера и даты исходящего документа и отметок об отправке, получении почтового уведомления об отправке и (или) о получении, либо о возврате отправленного ответа или невозможности вручения документа заявителю.

Неполученный заявителем лично под роспись готовый к выдаче ответ, возвращенное почтовое отправление, по истечении 60 дней со дня его регистрации или получения почтового уведомления о невозможности доставки, приобщается к соответствующему номенклатурному делу архива и выдается заявителю в течение 5 лет при его обращении за результатом муниципальной услуги.

Максимальный срок выполнения административной процедуры: 13 рабочих дней.

Раздел 4. Формы контроля за исполнением административного регламента

4.1. Текущий контроль за соблюдением последовательности действий, определенных административными процедурами по предоставлению муниципальной услуги принятию обоснованных решений ответственным специалистом структурного подразделения администрации сельского поселения Девлезеркино, осуществляется главой сельского поселения.

4.2. Текущий контроль осуществляется путем проведения проверок соблюдения и исполнения, ответственным специалистом структурного подразделения администрации, положений настоящего административного регламента, иных правовых актов.

4.3. Должностные лица, муниципальные служащие, участвующие в предоставлении муниципальной услуги, руководствуются положениями настоящего Регламента.

4.4. В должностных регламентах должностных лиц, участвующих в предоставлении муниципальной услуги, осуществляющих функции по предоставлению муниципальной услуги, устанавливаются должностные обязанности, ответственность, требования к знаниям и квалификации специалистов.

4.5. Должностные лица органов, участвующих в предоставлении муниципальной услуги, несут персональную ответственность за исполнение административных процедур и соблюдение сроков, установленных настоящим Регламентом. При предоставлении муниципальной услуги гражданам гарантируется право на получение информации о своих правах, обязанностях и условиях оказания муниципальной услуги; защиту сведений о персональных данных; уважительное отношение со стороны должностных лиц.

4.6. Контроль за полнотой и качеством предоставления муниципальной услуги включает в себя проведение проверок, выявление и устранение нарушений прав заявителей при предоставлении муниципальной услуги,

рассмотрение, принятие решений и подготовку ответов на обращения заявителей по предоставлению муниципальной услуги, содержащие жалобы на решения, действия (бездействие) ответственного специалиста структурного подразделения администрации сельского поселения Девлезеркино.

В рамках контроля соблюдения порядка обращений проводится анализ содержания поступающих обращений, принимаются меры по своевременному выявлению и устранению причин нарушения прав, свобод и законных интересов заявителей.

4.7. По результатам проведенных проверок, в случае выявления нарушений прав заявителей по предоставлению муниципальной услуги, осуществляется привлечение виновных лиц к дисциплинарной ответственности в соответствии с действующим законодательством Российской Федерации.

4.8. Все должностные лица, участвующие в предоставлении данной муниципальной услуги несут персональную ответственность за выполнение своих обязанностей и соблюдение сроков выполнения административных процедур, указанных в административном регламенте.

Раздел 5. Досудебный (внесудебный) порядок обжалования решений и действий (бездействия) органа, предоставляющего муниципальную услугу, а также должностных лиц, муниципальных служащих

5.1. Информация для заявителей об их праве на досудебное (внесудебное) обжалование действий (бездействия) и решений, принятых (осуществляемых) в ходе предоставления муниципальной услуги:

5.1.1. Заявители имеют право на обжалование решений и действий (бездействия) органа, предоставляющего муниципальную услугу, должностного лица органа, предоставляющего муниципальную услугу, либо муниципального служащего, многофункционального центра, работника многофункционального центра, а также организаций, предусмотренных частью 1.1 статьи 16 Федерального закона от 27.07.2010 № 210-ФЗ «Об организации предоставления государственных и муниципальных услуг» (далее - Федеральный закон № 210-ФЗ), или их работников.

5.1.2. Жалоба подается в письменной форме на бумажном носителе, в электронной форме в орган, предоставляющий муниципальную услугу, многофункциональный центр либо уполномоченного многофункционального центра, а также в организации, предусмотренные частью 1.1 статьи 16 Федерального закона № 210-ФЗ.

Жалобы на решения и действия (бездействие) руководителя органа, предоставляющего муниципальную услугу, подаются в вышестоящий орган (при его наличии) либо в случае его отсутствия рассматриваются непосредственно руководителем органа, предоставляющего муниципальную услугу.

Жалобы на решения и действия (бездействие) работника многофункционального центра подаются руководителю этого многофункционального центра.

Жалобы на решения и действия (бездействие) многофункционального центра подаются уполномоченному многофункционального центра или должностному лицу, уполномоченному нормативным правовым актом субъекта Российской Федерации.

Жалобы на решения и действия (бездействие) работников организаций, предусмотренных частью 1.1 статьи 16 Федерального закона № 210-ФЗ, подаются руководителям этих организаций.

5.1.3. Жалоба на решения и действия (бездействие) органа, предоставляющего муниципальную услугу, должностного лица органа, предоставляющего муниципальную услугу, муниципального служащего, руководителя органа, предоставляющего муниципальную услугу, может быть направлена по почте, через многофункциональный центр, с использованием информационно-телекоммуникационной сети Интернет, официального сайта (портала) органа, предоставляющего муниципальную услугу, Единого портала государственных и муниципальных услуг либо Регионального портала государственных и муниципальных услуг, а также может быть принята при личном приеме заявителя.

Жалоба на решения и действия (бездействие) многофункционального центра, работника многофункционального центра может быть направлена по почте, с использованием информационно-телекоммуникационной сети Интернет, официального сайта многофункционального центра, Единого портала государственных и муниципальных услуг либо Регионального портала государственных и муниципальных услуг, а также может быть принята при личном приеме заявителя.

Жалоба на решения и действия (бездействие) организаций, предусмотренных частью 1.1 статьи 16 Федерального закона № 210-ФЗ, а также их работников может быть направлена по почте, с использованием информационно-телекоммуникационной сети Интернет, официальных сайтов этих организаций, Единого портала государственных и муниципальных услуг либо Регионального портала государственных и муниципальных услуг, а также может быть принята при личном приеме заявителя.

Порядок подачи и рассмотрения жалобы на решения и действия (бездействие) организаций, предусмотренных частью 1.1 статьи 16 Федерального закона № 210-ФЗ, и их работников, а также жалоб на решения и действия (бездействие) многофункционального центра, его работников устанавливается Правительством Российской Федерации.

5.1.4. Жалоба должна содержать:

- наименование органа, предоставляющего муниципальную услугу, должностного лица органа, предоставляющего муниципальную услугу, либо муниципального служащего, многофункционального центра, работника многофункционального центра, организаций, предусмотренных частью 1.1 статьи 16 Федерального закона № 210-ФЗ, их руководителей и (или) работников, решения и действия (бездействие) которых обжалуются;

- фамилию, имя, отчество (последнее - при наличии), сведения о месте жительства заявителя - физического лица либо наименование, сведения о месте нахождения заявителя - юридического лица, а также номер (номера) контактного телефона, адрес (адреса) электронной почты (при наличии) и почтовый адрес, по которым должен быть направлен ответ заявителю;

- сведения об обжалуемых решениях и действиях (бездействии) органа, предоставляющего муниципальную услугу, должностного лица органа, предоставляющего муниципальную услугу, либо муниципального служащего, многофункционального центра, работника многофункционального центра, организаций, предусмотренных частью 1.1 статьи 16 Федерального закона № 210-ФЗ, их работников;

- доводы, на основании которых заявитель не согласен с решением и действием (бездействием) органа, предоставляющего муниципальную услугу, должностного лица органа, предоставляющего муниципальную услугу, либо муниципального служащего,

## ОФИЦИАЛЬНОЕ ОПУБЛИКОВАНИЕ

многофункционального центра, работника многофункционального центра, организаций, предусмотренных частью 1.1 статьи 16 Федерального закона № 210-ФЗ, их работников. Заявителем могут быть представлены документы (при наличии), подтверждающие доводы заявителя, либо их копии.

5.2. Предмет досудебного (внесудебного) обжалования.

Предметом досудебного (внесудебного) обжалования являются в том числе:

- нарушение срока регистрации запроса о предоставлении муниципальной услуги, запроса, указанного в статье 15.1 Федерального закона № 210-ФЗ;

- нарушение срока предоставления муниципальной услуги. В указанном случае досудебное (внесудебное) обжалование заявителем решений и действий (бездействия) многофункционального центра, работника многофункционального центра возможно в случае, если на многофункциональный центр, решения и действия (бездействие) которого обжалуются, возложена функция по предоставлению соответствующей муниципальной услуги в полном объеме в порядке, определенном частью 1.3 статьи 16 Федерального закона № 210-ФЗ;

- требование у заявителя документов или информации либо осуществления действий, представление или осуществление которых не предусмотрено нормативными правовыми актами Российской Федерации, нормативными правовыми актами субъектов Российской Федерации, муниципальными правовыми актами для предоставления муниципальной услуги;

- отказ в приеме документов, представление которых предусмотрено нормативными правовыми актами Российской Федерации, нормативными правовыми актами субъектов Российской Федерации, муниципальными правовыми актами для предоставления муниципальной услуги, у заявителя;

- отказ в предоставлении муниципальной услуги, если основания отказа не предусмотрены федеральными законами и принятыми в соответствии с ними иными нормативными правовыми актами Российской Федерации, законами и иными нормативными правовыми актами субъектов Российской Федерации, муниципальными правовыми актами. В указанном случае досудебное (внесудебное) обжалование заявителем решений и действий (бездействия) многофункционального центра, работника многофункционального центра возможно в случае, если на многофункциональный центр, решения и действия (бездействие) которого обжалуются, возложена функция по предоставлению соответствующей муниципальной услуги в полном объеме в порядке, определенном частью 1.3 статьи 16 Федерального закона № 210-ФЗ;

- затребование с заявителя при предоставлении муниципальной услуги платы, не предусмотренной нормативными правовыми актами Российской Федерации, нормативными правовыми актами субъектов Российской Федерации, муниципальными правовыми актами;

- отказ органа, предоставляющего муниципальную услугу, должностного лица органа, предоставляющего муниципальную услугу, многофункционального центра, работника многофункционального центра, организаций, предусмотренных частью 1.1 статьи 16 Федерального закона № 210-ФЗ, или их работников в исправлении допущенных ими опечаток и ошибок в выданных в результате предоставления муниципальной услуги документах либо нарушение установленного срока таких исправлений. В указанном случае досудебное (внесудебное) обжалование заявителем решений и действий (бездействия) многофункционального центра, работника многофункционального центра возможно в случае, если на многофункциональный центр, решения и действия (бездействие) которого обжалуются, возложена функция по предоставлению соответствующей муниципальной услуги в полном объеме в порядке, определенном частью 1.3 статьи 16 Федерального закона № 210-ФЗ;

- нарушение срока или порядка выдачи документов по результатам предоставления муниципальной услуги;

- приостановление предоставления муниципальной услуги, если основания приостановления не предусмотрены федеральными законами и принятыми в соответствии с ними иными нормативными правовыми актами Российской Федерации, законами и иными нормативными правовыми актами субъектов Российской Федерации, муниципальными правовыми актами. В указанном случае досудебное (внесудебное) обжалование заявителем решений и действий (бездействия) многофункционального центра, работника многофункционального центра возможно в случае, если на многофункциональный центр, решения и действия (бездействие) которого обжалуются, возложена функция по предоставлению соответствующей муниципальной услуги в полном объеме в порядке, определенном частью 1.3 статьи 16 Федерального закона № 210-ФЗ;

- требование у заявителя при предоставлении муниципальной услуги документов или информации, отсутствие и (или) недостоверность которых не указывались при первоначальном отказе в приеме документов, необходимых для предоставления муниципальной услуги, либо в предоставлении муниципальной услуги, за исключением случаев, предусмотренных пунктом 4 части 1 статьи 7 Федерального закона № 210-ФЗ. В указанном случае досудебное (внесудебное) обжалование заявителем решений и действий (бездействия) многофункционального центра, работника многофункционального центра возможно в случае, если на многофункциональный центр, решения и действия (бездействие) которого обжалуются, возложена функция по предоставлению соответствующей муниципальной услуги в полном объеме в порядке, определенном частью 1.3 статьи 16 Федерального закона № 210-ФЗ.

5.3. Основанием для начала процедуры досудебного (внесудебного) обжалования является поступление жалобы в орган, предоставляющий муниципальную услугу, многофункциональный центр либо учредителю многофункционального центра, а также в организации, предусмотренные частью 1.1 статьи 16 Федерального закона № 210-ФЗ, от заявителя (получателя) или иного уполномоченного им лица.

5.4. Заявитель имеет право на получение информации и документов, необходимых для обоснования и рассмотрения жалобы.

5.5. Сроки рассмотрения жалобы.

5.5.1. Жалоба, поступившая в орган, предоставляющий муниципальную услугу, многофункциональный центр, учредителю многофункционального центра, в организации, предусмотренные частью 1.1 статьи 16 Федерального закона № 210-ФЗ, либо вышестоящий орган (при его наличии), подлежит рассмотрению в течение пятнадцати рабочих дней со дня ее регистрации, а в случае обжалования отказа органа, предоставляющего муниципальную услугу, многофункционального центра, организаций, предусмотренных частью 1.1 статьи 16 Федерального закона № 210-ФЗ, в приеме документов у заявителя либо в исправлении допущенных опечаток и ошибок или в случае обжалования нарушения установленного срока таких исправлений - в течение пяти рабочих дней со дня ее регистрации.

5.6. Результат досудебного (внесудебного) обжалования.

5.6.1. По результатам рассмотрения жалобы принимается одно из следующих решений:

1) жалоба удовлетворяется, в том числе в форме отмены принятого решения, исправления допущенных опечаток и ошибок в выданных в результате предоставления муниципальной услуги документах, возврата заявителю денежных средств, взимание которых не предусмотрено нормативными правовыми актами Российской Федерации, нормативными правовыми актами субъектов Российской Федерации, муниципальными правовыми актами;

2) в удовлетворении жалобы отказывается.

5.6.2. Мотивированный ответ о результатах рассмотрения жалобы направляется заявителю в письменной форме и по желанию заявителя - в электронной форме не позднее дня, следующего за днем принятия решения, указанного в подпункте 5.6.1 пункта 5.6 настоящего административного регламента.

5.6.3. В случае признания жалобы подлежащей удовлетворению в ответе заявителю, указанном в подпункте 5.6.2 пункта 5.6 настоящего административного регламента, дается информация о действиях, осуществляемых органом, предоставляющим муниципальную услугу, многофункциональным центром либо организацией, предусмотренной частью 1.1 статьи 16 Федерального закона № 210-ФЗ, в целях незамедлительного устранения выявленных нарушений при оказании муниципальной услуги, а также приносятся извинения за доставленные неудобства и указывается информация о дальнейших действиях, которые необходимо совершить заявителю в целях получения муниципальной услуги.

5.6.4. В случае признания жалобы не подлежащей удовлетворению в ответе заявителю, указанном в подпункте 5.6.2 пункта 5.6 настоящего административного регламента, даются аргументированные разъяснения о причинах принятого решения, а также информация о порядке обжалования принятого решения.

5.6.5. В случае установления в ходе или по результатам рассмотрения жалобы признаков состава административного правонарушения или преступления должностное лицо, работник, наделенные полномочиями по рассмотрению жалоб, незамедлительно направляют имеющиеся материалы в органы прокуратуры.

Приложение  
к Административному регламенту  
предоставления муниципальной услуги  
"Принятие решения об использовании донного грунта,  
извлеченного при проведении дноуглубительных  
и других работ, связанных с изменением дна  
и берегов водных объектов на территории  
администрации сельского поселения Девлезеркино  
муниципального района  
Челно-Вершинский Самарской области

Форма заявления

Заявление

о рассмотрении возможности использования донного грунта для обеспечения муниципальных нужд или его использования в интересах заявителя

(наименование уполномоченного органа местного самоуправления)

Заявление

(наименование для юридического лица с указанием ОГРН, для физического лица, в том числе индивидуального предпринимателя, - Ф.И.О.)

действующего на основании:

Устава \_\_\_\_\_;

Положения \_\_\_\_\_;

Иное \_\_\_\_\_,

(указать вид документа)

Зарегистрированного \_\_\_\_\_,

(кем и когда зарегистрировано юридическое лицо, место нахождения (юридический адрес)

банковские реквизиты: \_\_\_\_\_,

в лице: \_\_\_\_\_,

(должность, представитель, Ф.И.О.)

дата рождения: \_\_\_\_\_,

паспорт: \_\_\_\_\_,

(серия, номер, кем и когда выдан, код подразделения)

адрес проживания: \_\_\_\_\_,

(полностью место постоянного проживания)

контактный телефон: \_\_\_\_\_,

действующий от имени юридического лица:

(без доверенности \_\_\_\_\_,

указывается лицом, имеющим право действовать от имени юридического лица без доверенности в силу закона или учредительных документов)

на основании доверенности, удостоверенной \_\_\_\_\_,

(Ф.И.О. нотариуса, округ)

" \_\_\_\_ " \_\_\_\_\_ г., N в реестре \_\_\_\_\_

по иным основаниям \_\_\_\_\_

(наименование и реквизиты документа)

прошу рассмотреть возможность использования донного грунта, извлеченного

(наименование субъекта Российской Федерации, муниципального образования,

кадастровый номер земельного участка (при наличии), координаты части водного объекта, используемого заявителем для производства работ, площадь акватории в кв. км, вид работ, объемы извлекаемого донного грунта)

- для обеспечения муниципальных нужд;

- в интересах физического, юридического лица, осуществляющего проведение дноуглубительных и других работ, связанных с изменением дна и берегов водных объектов.

(нужное отметить)

Способ получения документов:

Лично \_\_\_\_\_;

почтовым отправлением по адресу: \_\_\_\_\_

Представленные документы и сведения, указанные в заявлении, достоверны.

Расписку о принятии документов получил(а).

" \_\_\_\_ " \_\_\_\_\_ 20 \_\_\_\_ г. \_\_\_\_ час. \_\_\_\_ мин.

(дата и время подачи заявления)

(подпись заявителя)

(Ф.И.О.)

(дата)

М.П.

Приложение:

а) копия документа, удостоверяющего личность, для физического лица;

б) документ, подтверждающий полномочия лица на осуществление действий от имени заявителя, в случае, если заявление подается представителем заявителя;

в) заключение территориального органа Федерального агентства по недропользованию об отсутствии твердых полезных ископаемых, не относящихся к общераспространенным полезным ископаемым;

г) заключение территориального органа Федерального агентства водных ресурсов об основаниях проведения дноуглубительных и других работ, связанных с изменением дна и берегов водных объектов, в результате которых получен донный грунт.



## ОФИЦИАЛЬНОЕ ОПУБЛИКОВАНИЕ

АДМИНИСТРАЦИЯ  
СЕЛЬСКОГО ПОСЕЛЕНИЯ  
КАМЕННЫЙ БРОД  
МУНИЦИПАЛЬНОГО РАЙОНА  
ЧЕЛНО-ВЕРШИНСКИЙ  
САМАРСКОЙ ОБЛАСТИ  
ПОСТАНОВЛЕНИЕ  
от 30 декабря 2022 года №55

Об утверждении административного регламента предоставления муниципальной услуги «Принятие решения об использовании донного грунта, извлеченного при проведении дноуглубительных и других работ, связанных с изменением дна и берегов водных объектов»

Руководствуясь Федеральным законом от 27.07.2010 № 210-ФЗ «Об организации предоставления государственных и муниципальных услуг», Федеральным законом от 06.10.2003 №131-ФЗ «Об общих принципах организации местного самоуправления в Российской Федерации», Водным кодексом Российской Федерации, Уставом сельского поселения Каменный Брод, в целях повышения качества и доступности предоставляемых муниципальных услуг, администрация сельского поселения Каменный Брод муниципального района Челно-Вершинский Самарской области

## ПОСТАНОВЛЯЕТ:

1. Утвердить административный регламент по предоставлению муниципальной услуги «Принятие решения об использовании донного грунта, извлеченного при проведении дноуглубительных и других работ, связанных с изменением дна и берегов водных объектов» (Приложение).

2. Настоящее Постановление вступает в силу со дня его подписания, подлежит официальному опубликованию в газете «Официальный вестник» и размещению в свободном доступе на сайте администрации сельского поселения Каменный Брод в сети Интернет.

3. Контроль за исполнением административного регламента оставляю за собой.

Глава сельского поселения  
Каменный Брод

С.С.Зайцев

Приложение  
к административному регламенту  
администрации сельского поселения Каменный Брод  
муниципального района Челно-Вершинский Самарской области  
от 30 декабря 2022 года № 55

## Административный регламент

Предоставления муниципальной услуги «Принятие решения об использовании донного грунта, извлеченного при проведении дноуглубительных и других работ, связанных с изменением дна и берегов водных объектов»

## Раздел 1. Общие положения

1.1. Настоящий административный регламент предоставления муниципальной услуги по принятию решения об использовании донного грунта, извлеченного при проведении дноуглубительных и других работ, связанных с изменением дна и берегов водных объектов, на территории сельского поселения Каменный Брод (далее – административный регламент), разработан в целях повышения качества исполнения и доступности муниципальной услуги по принятию решения об использовании донного грунта, извлеченного при проведении дноуглубительных и других работ, связанных с изменением дна и берегов водных объектов на территории сельского поселения Каменный Брод, определяет сроки и последовательность действий административных процедур при предоставлении муниципальной услуги.

1.2. Предоставление муниципальной услуги осуществляется в соответствии со следующими нормативными правовыми актами:  
- Водным кодексом Российской Федерации;  
- Федеральным законом от 06.10.2003 №131-ФЗ «Об общих принципах организации местного самоуправления в Российской Федерации»;  
- Федеральным законом от 27.07.2010 №210-ФЗ «Об организации предоставления государственных и муниципальных услуг»;

- Приказом Минприроды России от 15.04.2020 № 220 «Об утверждении Порядка использования донного грунта, извлеченного при проведении дноуглубительных и других работ, связанных с изменением дна и берегов водных объектов»;  
- Уставом сельского поселения Каменный Брод.

## Круг Заявителей

1.3. Заявителями, имеющими право на получение муниципальной услуги, являются физические и юридические лица (далее – заявители).

От имени юридического лица заявление вправе подавать: лица, действующие в соответствии с учредительными документами и правовыми актами без доверенности; представители, в силу полномочий, основанных на доверенности; участники юридических лиц в предусмотренных законом случаях.

1.4. Информирование о порядке предоставления муниципальной услуги.

1.4.1. Информацию о порядке и правилах предоставления муниципальной услуги можно получить по адресу исполнителя муниципальной услуги:  
446855 Самарская область, с. Каменный Брод ул. Садовая д.24.  
понедельник, вторник, среда, четверг, пятница с 8:00 до 16:00 часов, перерыв с 12:00 до 13:00 часов.

Электронный адрес администрации сельского поселения Каменный Брод: kamennyi-brod@admver.ru . Официальный сайт : <http://ср-Каменный Брод.рф/>

Заявление с документами принимаются по адресам: Самарская область, с. Каменный Брод ул. Центральная д.17.

График приема заявления и документов: понедельник, вторник, среда, четверг, пятница с 8:00 до 16:00 часов, перерыв с 12:00 до 13:00 часов.

Телефон для справок: 8(84651) 3-72-15

1.4.2. Информация, предоставляемая заинтересованным лицам о муниципальной услуге, является открытой и общедоступной. Информирование о правилах предоставления муниципальной услуги включает в себя информирование непосредственно по адресу исполнителя муниципальной услуги, а также с использованием средств телефонной, почтовой и электронной связи.

1.4.3. Адрес официального сайта администрации сельского поселения Каменный Брод в информационно-телекоммуникационной сети Интернет Официальный сайт: <http://ср-Каменный Брод.рф/>

1.4.4. Получение заявителями информации о муниципальной услуге может осуществляться путем индивидуального информирования в устной и письменной форме.

Индивидуальное устное информирование по процедуре предоставления муниципальной услуги осуществляется специалистом исполнителя муниципальной услуги при обращении заявителей лично или по телефону.

Информация о процедуре предоставления муниципальной услуги должна предоставляться заявителям оперативно, быть четкой, достоверной, полной.

При консультировании по телефону специалист, уполномоченный представлять муниципальную услугу по запросу заявителя должен назвать свою фамилию, имя, отчество (последнее при наличии), должность, а затем в вежливой форме четко и подробно проинформировать

обратившегося по интересующим вопросам.

При консультировании посредством индивидуального устного информирования специалист исполнителя муниципальной услуги даёт заявителю полный, точный и понятный ответ на поставленные вопросы. Если специалист, к которому обратился заявитель, не может ответить на вопрос самостоятельно, либо подготовка ответа требует продолжительного времени, специалист, осуществляющий индивидуальное устное информирование, может предложить заявителю обратиться в письменном виде, либо назначить другое удобное для заявителя время для устного информирования.

При консультировании по письменным обращениям заявителю дается четкий и понятный ответ на поставленные вопросы, указываются фамилия имя, отчество (последнее при наличии), должность и номер телефона исполнителя.

## Раздел 2. Стандарт предоставления муниципальной услуги

2.1. Наименование муниципальной услуги «Принятие решения об использовании донного грунта, извлеченного при проведении дноуглубительных и других работ, связанных с изменением дна и берегов водных объектов».

2.2. Уполномоченным органом по предоставлению муниципальной услуги является администрация сельского поселения Каменный Брод. Непосредственно исполнение муниципальной услуги осуществляет структурное подразделение уполномоченного органа (далее – исполнитель муниципальной услуги).

2.3. Результатом предоставления муниципальной услуги является принятие решения об использовании донного грунта, извлеченного при проведении дноуглубительных и других работ, связанных с изменением дна и берегов водных объектов либо об отказе в предоставлении муниципальной услуги.

2.4. Срок предоставления муниципальной услуги не должен превышать 15 рабочих дней со дня регистрации заявления о предоставлении муниципальной услуги с приложением всех документов, необходимых для предоставления муниципальной услуги, предусмотренных настоящим административным регламентом.

## 2.5 Правовые основания для предоставления муниципальной услуги:

Предоставление муниципальной услуги осуществляется в соответствии со следующими нормативными правовыми актами:

- Конституцией Российской Федерации;

- Водным кодексом Российской Федерации;

- Федеральным законом от 06.10.2003 №131-ФЗ «Об общих принципах организации местного самоуправления в Российской Федерации»;

- Федеральным законом от 27.07.2010 № 210-ФЗ «Об организации предоставления государственных и муниципальных услуг»;

- Приказом Минприроды России от 15.04.2020 № 220 «Об утверждении Порядка использования донного грунта, извлеченного при проведении дноуглубительных и других работ, связанных с изменением дна и берегов водных объектов»;

- Уставом сельского поселения Каменный Брод;

- Перечень документов, необходимых для предоставления муниципальной услуги:

2.6.1. Исчерпывающий перечень документов, необходимых в соответствии с законодательными или иными нормативно-правовыми актами для предоставления муниципальной услуги, подлежащих представлению заявителем заявление о рассмотрении возможности использования донного грунта для обеспечения муниципальных нужд или его использования в интересах заявителя по форме согласно приложению № 1 к Порядку использования донного грунта, извлеченного при проведении дноуглубительных и других работ, связанных с изменением дна и берегов водных объектов, утвержденному приказом Минприроды России от 15.04.2020 № 220 (далее - Порядок).

К заявлению прилагаются:

- заключение территориального органа Федерального агентства по недропользованию об отсутствии твердых полезных ископаемых, не относящихся к общераспространенным полезным ископаемым, по форме согласно приложению 2 к Порядку;

- заключение территориального органа Федерального агентства водных ресурсов об основаниях проведения дноуглубительных и других работ, связанных с изменением дна и берегов водных объектов, в результате которых получен донный грунт, по форме согласно приложению 3 к Порядку.

2.6.2. Исчерпывающий перечень документов, необходимых в соответствии с нормативными правовыми актами для предоставления муниципальной услуги, которые находятся в распоряжении государственных органов, органов местного самоуправления и иных органов, и подлежащих представлению в рамках межведомственного взаимодействия:

- выписка из ЕГРЮЛ для юридических лиц.

2.6.3. Копии документов должны быть заверены подписью заявителя с указанием фамилии и инициалов (отчество в инициалах - при наличии) заявителя, а также даты заявления. Листы, составляющие копию одного документа, должны быть пронумерованы и прошиты с указанием количества прошитых листов.

2.6.4. При подаче заявления и прилагаемых к нему документов лично заявителем сотруднику администрации, предъявляется документ, удостоверяющий личность физического лица (его представителя), представителя юридического лица, документ, подтверждающий полномочия представителя физического или юридического лица (при подаче заявления представителем). Секретарь комиссии изотавливает копию документа, удостоверяющего личность физического лица (его представителя), представителя юридического лица, документа, подтверждающего полномочия представителя физического или юридического лица (при подаче заявления представителем), и возвращает указанные документы.

2.7. Исчерпывающий перечень оснований для отказа в предоставлении муниципальной услуги:

1) заявление и приложенные к нему документы не соответствуют требованиям, установленным пунктом 2.6 настоящего административного регламента;

2) текст заявления о предоставлении муниципальной услуги не поддается прочтению;

3) к заявлению не приложены документы, необходимые для предоставления муниципальной услуги, указанные в административном регламенте, предоставление которых является обязательным для заявителей в соответствии с указанным приложением, либо приложены копии документов, которые должны быть приложены в оригиналах;

2.8 Основания для приостановления предоставления муниципальной услуги не предусмотрены.

2.9.1. Исчерпывающий перечень оснований для отказа в предоставлении муниципальной услуги:

1) обращение с запросом о предоставлении муниципальной услуги лица, не имеющего права обращаться с заявлением о предоставлении муниципальной услуги и (или) не имеющего права на получение муниципальной услуги;

2) недостоверность сведений, содержащихся в заявлении или в приложенных к нему заявителем документах;

3) в случае если, текст заявления не поддается прочтению (при направлении заявления и прилагаемых документов почтовой связью).

При этом заявителю направляется информация о том, что ответ на заявление не будет дан по указанным причинам, если его фамилия (наименование) и почтовый адрес поддаются прочтению;

4) в случае если, заявление содержит вопросы, не подпадающие под действие Административного регламента.

2.9. Муниципальная услуга предоставляется бесплатно.

2.10. Максимальный срок ожидания в очереди при подаче документов и при получении результата предоставления муниципальной услуги составляет 15 минут.

2.11. Максимальный срок регистрации заявления о предоставлении муниципальной услуги:

1) при направлении заявления и прилагаемых документов посредством почтового отправления или в электронном виде через Единый портал государственных и муниципальных услуг (функций) (далее - Портал), а также через многофункциональные центры - 3 (три) календарных дня;

2) при личном обращении заявителя - в присутствии заявителя в день обращения максимальный срок не должен превышать 15 минут.

2.12. Требования к помещениям, в которых предоставляется муниципальная услуга, к

## ОФИЦИАЛЬНОЕ ОПУБЛИКОВАНИЕ

залу ожидания, местам для заполнения запросов о предоставлении муниципальной услуги, информационным стендам с образцами их заполнения и перечнем документов, необходимых для предоставления каждой муниципальной услуги, размещению и оформлению визуальной, текстовой и мультимедийной информации о порядке предоставления такой услуги, в том числе о обеспечении доступности для инвалидов указанных объектов в соответствии с законодательством Российской Федерации о социальной защите инвалидов.

2.12.1. Муниципальная услуга предоставляется в помещении здания, расположенного по адресу, указанному в пункте 1.4.1 настоящего административного регламента.

2.12.2. Помещения должны соответствовать санитарно-эпидемиологическим правилам и нормативам «Гигиенические требования к персональным электронно-вычислительным машинам и организации работы, СанПиН 2.2.2/2.4.1340-03», введенным в действие постановлением Главного государственного санитарного врача Российской Федерации от 03.06.2003 № 118, а также Правилам организации деятельности многофункциональных центров предоставления государственных и муниципальных услуг, утвержденным постановлением Правительства Российской Федерации от 22.12.2012 № 1376.

2.12.3. В местах предоставления муниципальной услуги предусматривается оборудование мест для хранения верхней одежды заявителей, возможность доступа к местам общего пользования.

2.12.4. На территории, прилегающей к местам предоставления муниципальной услуги, оборудуются места для парковки автотранспортных средств.

На стоянке должно быть не менее 3 машино-мест, из них не менее 10% (но не менее одного машино-места) для бесплатной парковки транспортных средств, управляемых инвалидами I, II групп, а также инвалидами III группы в порядке, установленном Правительством Российской Федерации, и транспортных средств, перевозящих таких инвалидов и (или) детей-инвалидов. На указанных транспортных средствах должен быть установлен опознавательный знак «Инвалид». Указанные места для парковки не должны занимать иные транспортные средства.

Доступ заявителей (в том числе заявителей-инвалидов) к парковочным местам является бесплатным.

2.12.5. Места ожидания в очереди оборудованы стульями, кресельными секциями. Количество мест ожидания определяется исходя из фактической нагрузки и возможностей для размещения в здании.

2.12.6. Места предоставления муниципальной услуги оборудованы информационными стендами, которые должны содержать актуальную информацию, необходимую для получения муниципальной услуги, в том числе бланки заявлений и образцы их заполнения.

Помещения, в которых предоставляется муниципальная услуга, должны соответствовать санитарно-гигиеническим правилам и нормативам, правилам пожарной безопасности, безопасности труда. Помещения оборудуются системами кондиционирования (охлаждения и нагрева) и вентилирования воздуха, средствами оповещения о возникновении чрезвычайной ситуации. На видном месте располагаются схемы размещения средств пожаротушения и путей эвакуации людей. Предусматривается оборудование доступного места общественного пользования (туалет).

Помещения МФЦ для работы с заявителями оборудуются электронной системой управления очередью, которая представляет собой комплекс программно-аппаратных средств, позволяющих оптимизировать управление очередями заявителей. Порядок использования электронной системы управления предусмотрен административным регламентом утвержденным приказом директора МФЦ.

2.12.7. Места для заполнения запросов о предоставлении муниципальной услуги оборудуются столами (стойками) для оформления документов с размещением на них формы (бланков) документов, необходимых для получения муниципальных услуг. Столы для обслуживания инвалидов размещаются в стороне от входа с учетом беспрепятственного подъезда и поворота кресла-коляски.

2.12.8. Центральная вход в здание оборудуется информационной табличкой (вывеской), содержащей соответствующее наименование, с использованием укрупненного шрифта и плоского точечного шрифта Брайля.

2.12.9. Входы в здания предоставления муниципальной услуги оборудуются пандусами, расширенными проходами, специальными ограждениями и перилами, позволяющими обеспечить беспрепятственный доступ инвалидов, включая инвалидов, использующих кресла-коляски.

2.12.10. Для инвалидов по зрению обеспечивается дублирование необходимой для ознакомления зрительной информации, а также надписей, знаков и иной текстовой и графической информации знаками, выполненными укрупненным шрифтом и рельефно-точечным шрифтом Брайля. Для инвалидов по слуху обеспечивается дублирование необходимой для ознакомления звуковой информацией текстовой и графической информацией (бегущей строкой).

2.12.11. Инвалидам, имеющим стойкие расстройства функций зрения и самостоятельного передвижения, должно быть обеспечено оказание необходимой помощи в передвижении и сопровождении к помещениям, в которых предоставляется муниципальная услуга, к залу ожидания, к местам заполнения запросов о предоставлении муниципальной услуги, информационным стендам с перечнем документов, необходимых для предоставления муниципальной услуги, и образцами их заполнения.

2.12.12. В случаях, если существующие объекты, в которых предоставляется муниципальная услуга, невозможно полностью приспособить с учетом потребностей инвалидов, собственники этих объектов до их реконструкции или капитального ремонта должны принимать согласованные с одним из общественных объединений инвалидов, осуществляющих свою деятельность на территории сельского поселения Каменный Брод, меры для обеспечения доступа инвалидов к месту предоставления муниципальной услуги либо, когда это возможно, обеспечить предоставление необходимых муниципальных услуг по месту жительства инвалида или в дистанционном режиме.

2.13. Показателями качества муниципальной услуги являются:

- степень удовлетворенности граждан качеством и доступностью муниципальной услуги;
- соблюдение установленных нормативных сроков приема заявителя при подаче документов;
- соблюдение установленных нормативных сроков приема заявителя при выдаче результата предоставления услуги;

- соблюдение установленных нормативных сроков предоставления услуги;
- соблюдение установленных нормативных сроков информирования заявителей об изменении порядка предоставления муниципальной услуги;
- отсутствие обоснованных жалоб со стороны заявителей на качество предоставления муниципальной услуги;

- доля заявителей, которым услуга предоставлена в установленный срок;
- информация об услуге размещена в федеральной государственной информационной системе «Федеральный реестр государственных и муниципальных услуг (функций)»;
- снижение максимального срока ожидания в очереди при подаче запроса и получении результата предоставления муниципальной услуги.

2.14. Иные требования, в том числе учитывающие особенности предоставления муниципальной услуги в многофункциональных центрах, особенности предоставления муниципальной услуги по экстерриториальному принципу (в случае, если муниципальная услуга предоставляется по экстерриториальному принципу) и особенности предоставления муниципальной услуги в электронной форме

2.14.1. Для получения муниципальной услуги заявителям предоставляется возможность представить заявление о предоставлении муниципальной услуги и документы (содержащиеся в них сведения), необходимые для предоставления муниципальной услуги, в том числе в форме электронного документа:

- в уполномоченный орган;
- через МФЦ в уполномоченный орган;

посредством использования информационно-телекоммуникационных технологий, включая использование, с применением электронной подписи, вид которой должен соответствовать требованиям, установленным «Правилами использования усиленной квалифицированной электронной подписи при обращении за получением государственных и муниципальных услуг», утвержденным постановлением Правительства РФ от 25.08.2012 № 852 «Об утверждении Правил использования усиленной квалифицированной электронной подписи при обращении за получением государственных и муниципальных услуг и о внесении изменения в Правила разработки и утверждения административных регламентов предоставления государственных услуг» (с изменениями и дополнениями) и постановления Правительства РФ от 25.06.2012 №

634 «О видах электронной подписи, использование которых допускается при обращении за получением государственных и муниципальных услуг» (далее – электронная подпись).

Заявления и документы, необходимые для предоставления муниципальной услуги, предоставляемые в форме электронных документов, подписываются в соответствии с требованиями статей 21.1 и 21.2 Федерального закона от 27.07.2010 № 210-ФЗ «Об организации предоставления государственных и муниципальных услуг» и Федерального закона от 06.04.2011 № 63-ФЗ «Об электронной подписи».

В случае направления заявлений и документов в электронной форме с использованием Единого и Регионального портала, заявление и документы должны быть подписаны усиленной квалифицированной электронной подписью, которые допускаются к использованию при обращении за получением муниципальной услуги, оказываемой с применением усиленной квалифицированной электронной подписи, и определяются на основании утверждаемой органом, предоставляющим муниципальную услугу, по согласованию с Федеральной службой безопасности Российской Федерации модели угроз безопасности информации в информационной системе, используемой в целях приема обращений за получением муниципальной услуги и (или) предоставления такой услуги.

2.14.2. Заявителям обеспечивается возможность получения информации о предоставляемой муниципальной услуге на Едином и Региональном портале.

Для получения доступа к возможностям Единого и Регионального портала необходимо выбрать субъект Российской Федерации, и после открытия списка территориальных федеральных органов исполнительной власти в этом субъекте Российской Федерации, органов исполнительной власти субъекта Российской Федерации и органов местного самоуправления выбрать администрацию (указать наименование администрации согласно Уставу) с перечнем оказываемых муниципальных услуг и информацией по каждой услуге.

В карточке каждой услуги содержится описание услуги, подробная информация о порядке и способах обращения за услугой, перечень документов, необходимых для получения услуги, информация о сроках ее исполнения, а также бланки заявлений и форм, которые необходимо заполнить для обращения за услугой.

Подача заявителем запроса и иных документов, необходимых для предоставления муниципальной услуги, и прием таких запросов и документов осуществляется в следующем порядке:

- подача запроса на предоставление муниципальной услуги в электронном виде заявителем осуществляется через личный кабинет на Едином и Региональном портале;
- для оформления документов посредством сети «Интернет» заявителю необходимо пройти процедуру авторизации на Едином и Региональном портале;

- для авторизации заявителю необходимо ввести страховой номер индивидуального лицевого счета застрахованного лица, выданный Пенсионным фондом Российской Федерации (государственным учреждением) по Самарской области (СНИЛС), и пароль, полученный после регистрации на Едином и Региональном портале;

- заявитель, выбрав муниципальную услугу, готовит пакет документов (копии в электронном виде), необходимых для ее предоставления, и направляет их вместе с заявлением через личный кабинет заявителя на Едином и Региональном портале;

- заявление вместе с электронными копиями документов попадает в информационную систему уполномоченного органа, оказывающего выбранную заявителем услугу, которая обеспечивает прием запросов, обращений, заявлений и иных документов (сведений), поступивших с Единого и Регионального портала и (или) через систему межведомственного электронного взаимодействия.

2.14.3. Для заявителей обеспечивается возможность осуществлять с использованием Единого и Регионального портала получение сведений о ходе выполнения запроса о предоставлении муниципальной услуги.

Сведения о ходе и результате выполнения запроса о предоставлении муниципальной услуги в электронном виде заявителю предоставляются в виде уведомления в личном кабинете заявителя на Едином и Региональном портале.

2.14.4. При направлении заявления и документов (содержащихся в них сведений) в форме электронных документов в порядке, предусмотренном подпунктом 2.14.1 подраздела 2.14 Регламента, обеспечивается возможность направления заявителем сообщения в электронном виде, подтверждающего их прием и регистрацию.

2.14.5. МФЦ при обращении заявителя (представителя заявителя) за предоставлением муниципальной услуги осуществляют создание электронных образов заявления и документов, предоставляемых заявителем (представителем заявителя) и необходимых для предоставления муниципальной услуги в соответствии с административным регламентом предоставления муниципальной услуги, и их заверение с целью направления

уполномоченный орган для принятия решения о предоставлении муниципальной услуги.

2.14.6. При обращении в МФЦ муниципальная услуга предоставляется с учетом принципа экстерриториальности, в соответствии с которым заявитель вправе выбрать для обращения за получением услуги МФЦ, расположенный на территории Самарской области, независимо от места его регистрации на территории Самарской области, места расположения на территории Самарской области объектов недвижимости.

Раздел 3. Состав, последовательность и сроки выполнения административных процедур, требования к порядку их выполнения, в том числе особенности выполнения административных процедур в электронной форме, а также особенности выполнения административных процедур в многофункциональных центрах

3.1. Предоставление муниципальной услуги включает в себя следующие административные процедуры:

- прием и регистрация заявления;
- рассмотрение заявления и направление на исполнение;
- исполнение заявления, направление уведомления о продлении срока исполнения запроса.

3.2. Прием заявления и приложенных к нему документов, необходимых для получения муниципальной услуги:

Основанием для начала выполнения административной процедуры является предоставление заявителем документов, указанных в пункте 2.6 настоящего административного регламента в уполномоченный орган при личном обращении, почтовым отправлением, в электронной форме по информационным системам общего пользования или через МФЦ. Факт подтверждения направления документов по почте лежит на заявителе.

Прием заявления производится в день поступления заявления специалистом общего отдела администрации сельского поселения Каменный Брод.

Датой обращения является день получения и регистрации заявления должностным лицом общего отдела администрации сельского поселения Каменный Брод, ответственным за регистрацию заявления и прием прилагаемых к нему документов.

При поступлении заявления и прилагаемых к нему документов специалист общего отдела администрации сельского поселения Каменный Брод, ответственный за регистрацию входящей корреспонденции:

- осуществляет прием и регистрацию заявления и документов, лично представленных или направленных по почте заявителем в администрацию сельского поселения Каменный Брод;

- регистрирует заявление в электронной системе документооборота, принятой в администрации сельского поселения Каменный Брод, с обязательным сканированием всех представленных документов;

- предоставляет на заявлении входящую дату и регистрационный номер;
- передает зарегистрированное заявление и документы на резолюцию Главе сельского поселения Каменный Брод.

Глава сельского поселения Каменный Брод рассматривает заявление и назначает ответственного исполнителя, путем предоставления резолюции на заявлении, направляет заявление и прилагаемые к нему документы специалисту администрации сельского поселения Каменный Брод, ответственного за оказание муниципальной услуги, для рассмотрения. На рассмотрение направляются все документы, представленные заявителем. Направление

## ОФИЦИАЛЬНОЕ ОПУБЛИКОВАНИЕ

пальных служащих

документов фиксируется специалистом администрации сельского поселения.

Пакет документов с резолюциями, поставленными на заявления, поступает на исполнение специалисту администрации сельского поселения Каменный Брод, ответственному за оказание муниципальной услуги.

Результатом исполнения данной административной процедуры является поступление заявления и прилагаемых документов специалисту администрации сельского поселения Каменный Брод, ответственному за оказание муниципальной услуги, для дальнейшей работы.

Максимальный срок выполнения административной процедуры:

- при личном приеме - не более 15 минут;
- при поступлении заявления и документов по почте, МФЦ, информационной системе - не позднее следующего рабочего дня с момента поступления в уполномоченный орган.

### 3.3. Рассмотрение заявления и направление на исполнение

Основанием для начала административной процедуры является регистрация заявления.

Ответственным за исполнение административной процедуры является сотрудник, ответственный за рассмотрение заявления, который накладывает на заявление резолюцию, предписывающую исполнителю осуществить исполнение заявления, и направляет в установленном порядке заявление ответственному исполнителю.

Результатом исполнения административной процедуры является наложение на заявление резолюции, предписывающей исполнителю осуществить исполнение заявления, и направление заявления на исполнение ответственному исполнителю.

Фиксация результата выполнения административной процедуры осуществляется проставлением на свободной части верхней левой части лицевой стороне первого листа запроса соответствующей резолюции.

Максимальный срок выполнения административной процедуры: 2 рабочих дня.

### 3.4. Исполнение запроса, направление уведомления о продлении срока исполнения запроса.

Основанием для начала административной процедуры является поступление заявления с резолюцией ответственному исполнителю.

Ответственный сотрудник, осуществляет следующие действия:

При отсутствии оснований, указанных в пункте 2.8.2. настоящего административного регламента:

- исполняет запрос согласно требованиям Порядка, а именно подготавливает проект постановления Администрации по форме согласно приложению № 6 к Порядку в постановлении Администрации - решении об использовании данного участка указываются сведения о месте проведения работ, объемах (планируемых объемах) извлекаемого донного грунта, место складирования донных грунтов (кадастровый номер земельного участка), место фактического использования донного грунта для обеспечения муниципальных нужд (кадастровый номер участка) или наименование физического, юридического лица, осуществляющих проведение дноуглубительных и других работ, связанных с изменением дна и берегов водных объектов, в интересах которых будет использован донный грунт.
- в случае невозможности исполнить запрос по причинам, указанным в пункте 2.8.2. настоящего административного регламента, готовит на имя заявителя отказ в предоставлении муниципальной услуги в форме письма Администрации;

После подписания Главой сельского поселения Каменный Брод подготовленного документа – постановления Администрации, отказ передается уполномоченному сотруднику для отправки (вручения).

Сотрудник, ответственный за отправку корреспонденции, осуществляет следующие действия:

- регистрирует поступившие к отправке документы в порядке регистрации исходящей корреспонденции;
- отправляет (вручает) документы заявителю или передает способом, указанным в запросе: лично под роспись, по почте заказным письмом или по информационным системам общего пользования, в случае исполнения запроса в электронном виде.

Заявитель получает результат муниципальной услуги при предъявлении документа, удостоверяющего его личность и доверенности на представителя заявителя, оформленной в установленном порядке (в случае получения документов уполномоченным представителем заявителя).

Результатом выполнения административной процедуры является отправление (выдача) заявителю результата муниципальной услуги.

Фиксация результата выполнения административной процедуры осуществляется в журнале регистрации исходящей корреспонденции проставлением регистрационного номера и даты исходящего документа и отметок об отправке, получении почтового уведомления об отправке и (или) о получении, либо о возврате отправленного ответа или невозможности вручения документа заявителю.

Неполученный заявителем лично под роспись готовый к выдаче ответ, возвращенное почтовое отправление, по истечении 60 дней со дня его регистрации или получения почтового уведомления о невозможности доставки, приобщается к соответствующему номенклатурному делу архива и выдается заявителю в течение 5 лет при его обращении за результатом муниципальной услуги.

Максимальный срок выполнения административной процедуры:

13 рабочих дней.

### Раздел 4. Формы контроля за исполнением административного регламента

4.1. Текущий контроль за соблюдением последовательности действий, определенных административными процедурами по предоставлению муниципальной услуги принятию обоснованных решений ответственным специалистом структурного подразделения администрации сельского поселения Каменный Брод, осуществляется главой сельского поселения.

4.2. Текущий контроль осуществляется путем проведения проверок соблюдения и исполнения, ответственным специалистом структурного подразделения администрации, положений настоящего административного регламента, иных правовых актов.

4.3. Должностные лица, муниципальные служащие, участвующие в предоставлении муниципальной услуги, руководствуются положениями настоящего Регламента.

4.4. В должностных регламентах должностных лиц, участвующих в предоставлении муниципальной услуги, осуществляющих функции по предоставлению муниципальной услуги, устанавливаются должностные обязанности, ответственность, требования к знаниям и квалификации специалистов.

4.5. Должностные лица органов, участвующих в предоставлении муниципальной услуги, несут персональную ответственность за исполнение административных процедур и соблюдение сроков, установленных настоящим Регламентом. При предоставлении муниципальной услуги гражданину гарантируется право на получение информации о своих правах, обязанностях и условиях оказания муниципальной услуги; защиту сведений о персональных данных; уважительное отношение со стороны должностных лиц.

4.6. Контроль за полнотой и качеством предоставления муниципальной услуги включает в себя проведение проверок, выявление и устранение нарушений прав заявителей при предоставлении муниципальной услуги.

рассмотрение, принятие решений и подготовку ответов на обращения заявителей по предоставлению муниципальной услуги, содержащие жалобы на решения, действия(бездействие) ответственного специалиста структурного подразделения администрации сельского поселения Каменный Брод.

В рамках контроля соблюдения порядка обращений проводится анализ содержания поступающих обращений, принимаются меры по своевременному выявлению и устранению причин нарушения прав, свобод и законных интересов заявителей.

4.7. По результатам проведенных проверок, в случае выявления нарушений прав заявителей по предоставлению муниципальной услуги, осуществляется привлечение виновных лиц к дисциплинарной ответственности в соответствии с действующим законодательством Российской Федерации.

4.8. Все должностные лица, участвующие в предоставлении данной муниципальной услуги несут персональную ответственность за выполнение своих обязанностей и соблюдение сроков выполнения административных процедур, указанных в административном регламенте.

Раздел 5. Досудебный (внесудебный) порядок обжалования решений и действий бездействия органа, предоставляющего муниципальную услугу, а также должностных лиц, муници-

5.1. Информация для заявителей об их праве на досудебное (внесудебное) обжалование действий (бездействия) и решений, принятых (осуществляемых) в ходе предоставления муниципальной услуги:

5.1.1. Заявители имеют право на обжалование решений и действий (бездействия) органа, предоставляющего муниципальную услугу, должностного лица органа, предоставляющего муниципальную услугу, либо муниципального служащего, многофункционального центра, работника многофункционального центра, а также организаций, предусмотренных частью 1.1 статьи 16 Федерального закона от 27.07.2010 № 210-ФЗ «Об организации предоставления государственных и муниципальных услуг» (далее - Федеральный закон № 210-ФЗ), или их работников.

5.1.2. Жалоба подается в письменной форме на бумажном носителе, в электронной форме в орган, предоставляющий муниципальную услугу, многофункциональный центр либо учреждение многофункционального центра, а также в организации, предусмотренные частью 1.1 статьи 16 Федерального закона № 210-ФЗ.

Жалобы на решения и действия (бездействия) руководителя органа, предоставляющего муниципальную услугу, подаются в вышестоящий орган (при его наличии) либо в случае его отсутствия рассматриваются непосредственно руководителем органа, предоставляющего муниципальную услугу.

Жалобы на решения и действия (бездействия) работника многофункционального центра подаются руководителю этого многофункционального центра.

Жалобы на решения и действия (бездействия) многофункционального центра подаются учреждению многофункционального центра или должностному лицу, уполномоченному нормативным правовым актом субъекта Российской Федерации.

Жалобы на решения и действия (бездействия) работников организаций, предусмотренных частью 1.1 статьи 16 Федерального закона № 210-ФЗ, подаются руководителям этих организаций.

5.1.3. Жалоба на решения и действия (бездействия) органа, предоставляющего муниципальную услугу, должностного лица органа, предоставляющего муниципальную услугу, муниципального служащего, руководителя органа, предоставляющего муниципальную услугу, может быть направлена по почте, через многофункциональный центр, с использованием информационно-телекоммуникационной сети Интернет, официального сайта (портала) органа, предоставляющего муниципальную услугу, Единого портала государственных и муниципальных услуг либо Регионального портала государственных и муниципальных услуг, а также может быть принята при личном приеме заявителя.

Жалоба на решения и действия (бездействия) многофункционального центра, работника многофункционального центра может быть направлена по почте, с использованием информационно-телекоммуникационной сети Интернет, официального сайта многофункционального центра, Единого портала государственных и муниципальных услуг либо Регионального портала государственных и муниципальных услуг, а также может быть принята при личном приеме заявителя.

Жалоба на решения и действия (бездействия) организаций, предусмотренных частью 1.1 статьи 16 Федерального закона № 210-ФЗ, а также их работников может быть направлена по почте, с использованием информационно-телекоммуникационной сети Интернет, официальных сайтов этих организаций, Единого портала государственных и муниципальных услуг либо Регионального портала государственных и муниципальных услуг, а также может быть принята при личном приеме заявителя.

Порядок подачи и рассмотрения жалоб на решения и действия (бездействия) организаций, предусмотренных частью 1.1 статьи 16 Федерального закона № 210-ФЗ, и их работников, а также жалоб на решения и действия (бездействия) многофункционального центра, его работников устанавливается Правительством Российской Федерации.

### 5.1.4. Жалоба должна содержать:

- наименование органа, предоставляющего муниципальную услугу, должностного лица органа, предоставляющего муниципальную услугу, либо муниципального служащего, многофункционального центра, его руководителя и (или) работника, организаций, предусмотренных частью 1.1 статьи 16 Федерального закона № 210-ФЗ, их руководителей и (или) работников, решения и действия (бездействия) которых обжалуются;

- фамилию, имя, отчество (последнее - при наличии), сведения о месте жительства заявителя - физического лица либо наименование, сведения о месте нахождения заявителя - юридического лица, а также номер (номера) контактного телефона, адрес (адреса) электронной почты (при наличии) и почтовый адрес, по которым должен быть направлен ответ заявителю;

- сведения об обжалуемых решениях и действиях (бездействиях) органа, предоставляющего муниципальную услугу, должностного лица органа, предоставляющего муниципальную услугу, либо муниципального служащего, многофункционального центра, работника многофункционального центра, организаций, предусмотренных частью 1.1 статьи 16 Федерального закона № 210-ФЗ, их работников;

- доводы, на основании которых заявитель не согласен с решением и действием (бездействием) органа, предоставляющего муниципальную услугу, должностного лица органа, предоставляющего муниципальную услугу, либо муниципального служащего, многофункционального центра, работника многофункционального центра, организаций, предусмотренных частью 1.1 статьи 16 Федерального закона № 210-ФЗ, их работников. Заявитель может быть представлены документы (при наличии), подтверждающие доводы заявителя, либо их копии.

### 5.2. Предмет досудебного (внесудебного) обжалования.

Предметом досудебного (внесудебного) обжалования являются в том числе:

- нарушение срока регистрации запроса о предоставлении муниципальной услуги, запроса, указанного в статье 15.1 Федерального закона № 210-ФЗ;
- нарушение срока предоставления муниципальной услуги. В указанном случае досудебное (внесудебное) обжалование заявителем решений и действий (бездействия) многофункционального центра, работника многофункционального центра возможно в случае, если на многофункциональный центр, решения и действия (бездействия) которого обжалуются, возложена функция по предоставлению соответствующей муниципальной услуги в полном объеме в порядке, определенном частью 1.3 статьи 16 Федерального закона № 210-ФЗ;

- требование у заявителя документов или информации либо осуществления действий, представление или осуществление которых не предусмотрено нормативными правовыми актами Российской Федерации, нормативными правовыми актами субъектов Российской Федерации, муниципальными правовыми актами для предоставления муниципальной услуги;

- отказ в приеме документов, представление которых предусмотрено нормативными правовыми актами Российской Федерации, нормативными правовыми актами субъектов Российской Федерации, муниципальными правовыми актами для предоставления муниципальной услуги, у заявителя;

- отказ в предоставлении муниципальной услуги, если основания отказа не предусмотрены федеральными законами и принятыми в соответствии с ними иными нормативными правовыми актами Российской Федерации, законами и иными нормативными правовыми актами субъектов Российской Федерации, муниципальными правовыми актами. В указанном случае досудебное (внесудебное) обжалование заявителем решений и действий (бездействия) многофункционального центра, работника многофункционального центра возможно в случае, если на многофункциональный центр, решения и действия (бездействия) которого обжалуются, возложена функция по предоставлению соответствующей муниципальной услуги в полном объеме в порядке, определенном частью 1.3 статьи 16 Федерального закона № 210-ФЗ;

- затребование с заявителя при предоставлении муниципальной услуги платы, не предусмотренной нормативными правовыми актами Российской Федерации, нормативными правовыми актами субъектов Российской Федерации, муниципальными правовыми актами;

- отказ органа, предоставляющего муниципальную услугу, должностного лица органа, предоставляющего муниципальную услугу, многофункционального центра, работника многофункционального центра, организаций, предусмотренных частью 1.1 статьи 16

## ОФИЦИАЛЬНОЕ ОПУБЛИКОВАНИЕ

Федерального закона № 210-ФЗ, или их работников в исправлении допущенных ими опечаток и ошибок в выданных в результате предоставления муниципальной услуги документах либо нарушение установленного срока таких исправлений. В указанном случае досудебное (внесудебное) обжалование заявителем решений и действий (бездействия) многофункционального центра, работника многофункционального центра возможно в случае, если на многофункциональный центр, решения и действия (бездействия) которого обжалуются, возложена функция по предоставлению соответствующей муниципальной услуги в полном объеме в порядке, определенном частью 1.3 статьи 16 Федерального закона № 210-ФЗ;

- нарушение срока или порядка выдачи документов по результатам предоставления муниципальной услуги;

- приостановление предоставления муниципальной услуги, если основания приостановления не предусмотрены федеральными законами и принятыми в соответствии с ними иными нормативными правовыми актами Российской Федерации, законами и иными нормативными правовыми актами субъектов Российской Федерации, муниципальными правовыми актами. В указанном случае досудебное (внесудебное) обжалование заявителем решений и действий (бездействия) многофункционального центра, работника многофункционального центра возможно в случае, если на многофункциональный центр, решения и действия (бездействия) которого обжалуются, возложена функция по предоставлению соответствующей муниципальной услуги в полном объеме в порядке, определенном частью 1.3 статьи 16 Федерального закона № 210-ФЗ;

- требование у заявителя при предоставлении муниципальной услуги документов или информации, отсутствие и (или) недостоверность которых не указывались при первоначальном отказе в приеме документов, необходимых для предоставления муниципальной услуги, либо в предоставлении муниципальной услуги, за исключением случаев, предусмотренных пунктом 4 части 1 статьи 7 Федерального закона № 210-ФЗ. В указанном случае досудебное (внесудебное) обжалование заявителем решений и действий (бездействия) многофункционального центра, работника многофункционального центра возможно в случае, если на многофункциональный центр, решения и действия (бездействия) которого обжалуются, возложена функция по предоставлению соответствующей муниципальной услуги в полном объеме в порядке, определенном частью 1.3 статьи 16 Федерального закона № 210-ФЗ.

5.3. Основанием для начала процедуры досудебного (внесудебного) обжалования является поступление жалобы в орган, предоставляющий муниципальную услугу, многофункциональный центр либо уполномоченный орган, а также в организации, предусмотренные частью 1.1 статьи 16 Федерального закона № 210-ФЗ, от заявителя (получателя) или иного уполномоченного им лица.

5.4. Заявитель имеет право на получение информации и документов, необходимых для обоснования и рассмотрения жалобы.

5.5. Сроки рассмотрения жалобы.

5.5.1. Жалоба, поступившая в орган, предоставляющий муниципальную услугу, многофункциональный центр, учредителю многофункционального центра, в организации, предусмотренные частью 1.1 статьи 16 Федерального закона № 210-ФЗ, либо вышестоящий орган (при его наличии), подлежит рассмотрению в течение пятнадцати рабочих дней со дня ее регистрации, а в случае обжалования отказа органа, предоставляющего муниципальную услугу, многофункционального центра, организаций, предусмотренных частью 1.1 статьи 16 Федерального закона № 210-ФЗ, в приеме документов у заявителя либо в исправлении допущенных опечаток и ошибок или в случае обжалования нарушения установленного срока таких исправлений - в течение пяти рабочих дней со дня ее регистрации.

5.6. Результат досудебного (внесудебного) обжалования.

5.6.1. По результатам рассмотрения жалобы принимается одно из следующих решений:

1) жалоба удовлетворяется, в том числе в форме отмены принятого решения, исправления допущенных опечаток и ошибок в выданных в результате предоставления муниципальной услуги документах, возврата заявителю денежных средств, взимание которых не предусмотрено нормативными правовыми актами Российской Федерации, нормативными правовыми актами субъектов Российской Федерации, муниципальными правовыми актами;

2) в удовлетворении жалобы отказывается.

5.6.2. Мотивированный ответ о результатах рассмотрения жалобы направляется заявителю в письменной форме и по желанию заявителя - в электронной форме не позднее дня, следующего за днем принятия решения, указанного в подпункте 5.6.1 пункта 5.6 настоящего административного регламента.

5.6.3. В случае признания жалобы подлежащей удовлетворению в ответе заявителю, указанном в подпункте 5.6.2 пункта 5.6 настоящего административного регламента, дается информация о действиях, осуществляемых органом, предоставляющим муниципальную услугу, многофункциональным центром либо организацией, предусмотренной частью 1.1 статьи 16 Федерального закона № 210-ФЗ, в целях незамедлительного устранения выявленных нарушений при оказании муниципальной услуги, а также приносятся извинения за доставленные неудобства и указывается информация о дальнейших действиях, которые необходимо совершить заявителю в целях получения муниципальной услуги.

5.6.4. В случае признания жалобы не подлежащей удовлетворению в ответе заявителю, указанном в подпункте 5.6.2 пункта 5.6 настоящего административного регламента, даются аргументированные разъяснения о причинах принятого решения, а также информация о порядке обжалования принятого решения.

5.6.5. В случае установления в ходе или по результатам рассмотрения жалобы признаков состава административного правонарушения или преступления должностное лицо, работник, наделенные полномочиями по рассмотрению жалоб, незамедлительно направляют имеющиеся материалы в органы прокуратуры.

в лице: \_\_\_\_\_ (должность, представитель, Ф.И.О.)

дата рождения: \_\_\_\_\_

паспорт: \_\_\_\_\_ (серия, номер, кем и когда выдан, код подразделения)

адрес проживания: \_\_\_\_\_ (полностью место постоянного проживания)

контактный телефон: \_\_\_\_\_

действующий от имени юридического лица:

без доверенности \_\_\_\_\_

(указывается лицом, имеющим право действовать от имени юридического лица без доверенности в силу закона или учредительных документов)

на основании доверенности, удостоверенной \_\_\_\_\_ (Ф.И.О. нотариуса, округ)

" " г., N в реестре \_\_\_\_\_

по иным основаниям \_\_\_\_\_

\_\_\_\_\_ (наименование и реквизиты документа)

прошу рассмотреть возможность использования донного грунта, извлеченного \_\_\_\_\_

\_\_\_\_\_ (наименование субъекта Российской Федерации, муниципального образования,

\_\_\_\_\_;

\_\_\_\_\_ кадастровый номер земельного участка (при наличии), координаты части водного

объекта, используемого заявителем для производства работ, площадь акватории в кв. км,

вид работ, объемы извлекаемого донного грунта)

\_\_\_\_\_;

- для обеспечения муниципальных нужд;

- в интересах физического, юридического лица, осуществляющего проведение дноуглубительных и других работ, связанных с изменением дна и берегов водных объектов.

(нужно отметить)

Способ получения документов:

лично \_\_\_\_\_;

почтовым отправлением по адресу: \_\_\_\_\_

\_\_\_\_\_

Представленные документы и сведения, указанные в заявлении, достоверны.

Рассписку о принятии документов получил(а).

" " 20 г. \_\_\_\_ час. \_\_\_\_ мин.

(дата и время подачи заявления)

\_\_\_\_\_ (подпись заявителя) \_\_\_\_\_ (Ф.И.О.) \_\_\_\_\_ (дата)

М.П. \_\_\_\_\_

\_\_\_\_\_

\_\_\_\_\_

Приложение:

а) копия документа, удостоверяющего личность, для физического лица;

б) документ, подтверждающий полномочия лица на осуществление действий от имени заявителя, в случае, если заявление подается представителем заявителя;

в) заключение территориального органа Федерального агентства по недропользованию об отсутствии твердых полезных ископаемых, не относящихся к общераспространенным полезным ископаемым;

г) заключение территориального органа Федерального агентства водных ресурсов об основаниях проведения дноуглубительных и других работ, связанных с изменением дна и берегов водных объектов, в результате которых получен донный грунт.

\_\_\_\_\_

\_\_\_\_\_

\_\_\_\_\_

\_\_\_\_\_

\_\_\_\_\_

\_\_\_\_\_

\_\_\_\_\_

\_\_\_\_\_

\_\_\_\_\_

\_\_\_\_\_

\_\_\_\_\_

\_\_\_\_\_

\_\_\_\_\_

\_\_\_\_\_

\_\_\_\_\_

\_\_\_\_\_

\_\_\_\_\_

\_\_\_\_\_

\_\_\_\_\_

\_\_\_\_\_

\_\_\_\_\_

\_\_\_\_\_

\_\_\_\_\_

\_\_\_\_\_

\_\_\_\_\_

\_\_\_\_\_

\_\_\_\_\_

\_\_\_\_\_

\_\_\_\_\_

\_\_\_\_\_

\_\_\_\_\_

\_\_\_\_\_

\_\_\_\_\_

\_\_\_\_\_

\_\_\_\_\_

\_\_\_\_\_

\_\_\_\_\_

\_\_\_\_\_

\_\_\_\_\_

\_\_\_\_\_

\_\_\_\_\_

\_\_\_\_\_

## Приложение

к Административному регламенту

предоставления муниципальной услуги

"Принятие решения об использовании донного грунта,

извлеченного при проведении дноуглубительных

и других работ, связанных с изменением дна

и берегов водных объектов на территории

администрации сельского поселения Каменный Брод

муниципального района

Челно-Вершинский Самарской области

Форма заявления

Заявление

о рассмотрении возможности использования донного грунта для обеспечения муниципальных нужд или его использования в интересах заявителя

\_\_\_\_\_ (наименование уполномоченного органа местного самоуправления)

Заявление

\_\_\_\_\_ (наименование для юридического лица с указанием ОГРН, для физического лица, в том числе индивидуального предпринимателя, - Ф.И.О.)

\_\_\_\_\_

\_\_\_\_\_

\_\_\_\_\_ действующего на основании:

Устава \_\_\_\_\_;

Положения \_\_\_\_\_;

Иное \_\_\_\_\_;

(указать вид документа)

Зарегистрированного \_\_\_\_\_

\_\_\_\_\_ (кем и когда зарегистрировано юридическое лицо, место нахождения (юридический адрес)

банковские реквизиты: \_\_\_\_\_)

Глава сельского поселения Краснояриха

Ф.А. Усманов

## ПОСТАНОВЛЯЕТ:

1. Утвердить административный регламент по предоставлению муниципальной услуги «Принятие решения об использовании донного грунта, извлеченного при проведении дноуглубительных и других работ, связанных с изменением дна и берегов водных объектов» (Приложение).

2. Настоящее Постановление вступает в силу со дня его подписания, подлежит официальному опубликованию в газете «Официальный вестник» и размещению в свободном доступе на сайте администрации сельского поселения Краснояриха в сети Интернет.

3. Контроль за исполнением административного регламента оставляю за собой.

## ОФИЦИАЛЬНОЕ ОПУБЛИКОВАНИЕ

Приложение  
к административному регламенту  
администрации сельского поселения Краснояриха  
муниципального района Чельно-Вершинский Самарской области  
от 30 декабря 2022 года № 68

Административный регламент  
Предоставления муниципальной услуги «Принятие решения об использовании донного  
грунта, извлеченного при проведении дноуглубительных и других работ, связанных с измене-  
нием дна и берегов водных объектов»

## Раздел 1. Общие положения

1.1. Настоящий административный регламент предоставления муниципальной услуги по принятию решения об использовании донного грунта, извлеченного при проведении дноуглубительных и других работ, связанных с изменением дна и берегов водных объектов, на территории сельского поселения Краснояриха (далее – административный регламент), разработан в целях повышения качества исполнения и доступности муниципальной услуги по принятию решения об использовании донного грунта, извлеченного при проведении дноуглубительных и других работ, связанных с изменением дна и берегов водных объектов на территории сельского поселения Краснояриха, определяет сроки и последовательность действий административных процедур при предоставлении муниципальной услуги.

1.2. Предоставление муниципальной услуги осуществляется в соответствии со следующими нормативными правовыми актами:

- Водным кодексом Российской Федерации;
- Федеральным законом от 06.10.2003 №131-ФЗ «Об общих принципах организации местного самоуправления в Российской Федерации»;
- Федеральным законом от 27.07.2010 №210-ФЗ «Об организации предоставления государственных и муниципальных услуг»;
- Приказом Минприроды России от 15.04.2020 № 220 «Об утверждении Порядка использования донного грунта, извлеченного при проведении дноуглубительных и других работ, связанных с изменением дна и берегов водных объектов»;
- Уставом сельского поселения Краснояриха.

## Круг Заявителей

1.3. Заявителями, имеющими право на получение муниципальной услуги, являются физические и юридические лица (далее – заявители).

От имени юридического лица заявление вправе подавать: лица, действующие в соответствии с учредительными документами и правовыми актами без доверенности; представители, в силу полномочий, основанных на доверенности; участники юридических лиц в предусмотренных законом случаях.

1.4. Информирование о порядке предоставления муниципальной услуги.

1.4.1. Информацию о порядке и правилах предоставления муниципальной услуги можно получить по адресу исполнителя муниципальной услуги:

446846 Самарская область, с. Краснояриха ул. Школьная д.2.  
понедельник, вторник, среда, четверг, пятница с 8:00 до 16:00 часов, перерыв с 12:00 до 13:00 часов.

Электронный адрес администрации сельского поселения Краснояриха: [spkrasnoyariha@mail.ru](mailto:spkrasnoyariha@mail.ru). Официальный сайт: <http://Краснояриха.рф/>

Заявление с документами принимаются по адресам: Самарская область, с. Краснояриха ул. Школьная д.2.

График приема заявления и документов: понедельник, вторник, среда, четверг, пятница с 8:00 до 16:00 часов, перерыв с 12:00 до 13:00 часов.

Телефон для справок: 8(846-51)4-63-48

1.4.2. Информация, предоставляемая заинтересованным лицам о муниципальной услуге, является открытой и общедоступной. Информирование о правилах предоставления муниципальной услуги включает в себя информирование непосредственно по адресу исполнителя муниципальной услуги, а также с использованием средств телефонной, почтовой и электронной связи.

1.4.3. Адрес официального сайта администрации сельского поселения Краснояриха в информационно-телекоммуникационной сети Интернет Официальный сайт: <http://Краснояриха.рф/>

1.4.4. Получение заявителями информации о муниципальной услуге может осуществляться путем индивидуального информирования в устной и письменной форме.

Индивидуальное устное информирование по процедуре предоставления муниципальной услуги осуществляется специалистом исполнителя муниципальной услуги при обращении заявителей лично или по телефону.

Информация о процедуре предоставления муниципальной услуги должна предоставляться заявителям оперативно, быть четкой, достоверной, полной.

При консультировании по телефону специалист, уполномоченный представлять муниципальную услугу по запросу заявителя должен назвать свою фамилию, имя, отчество (последнее при наличии), должность, а затем в вежливой форме четко и подробно проинформировать обратившегося по интересующим вопросам.

При консультировании посредством индивидуального устного информирования специалист исполнителя муниципальной услуги даёт заявителю полный, точный и понятный ответ на поставленные вопросы. Если специалист, к которому обратился заявитель, не может ответить на вопрос самостоятельно, либо подготовка ответа требует продолжительного времени, специалист, осуществляющий индивидуальное устное информирование, может предложить заявителю обратиться в письменном виде, либо назначить другое удобное для заявителя время для устного информирования.

При консультировании по письменным обращениям заявителю дается четкий и понятный ответ на поставленные вопросы, указываются фамилия имя, отчество (последнее при наличии), должность и номер телефона исполнителя.

## Раздел 2. Стандарт предоставления муниципальной услуги

2.1. Наименование муниципальной услуги «Принятие решения об использовании донного грунта, извлеченного при проведении дноуглубительных и других работ, связанных с изменением дна и берегов водных объектов».

2.2. Уполномоченным органом по предоставлению муниципальной услуги является администрация сельского поселения Краснояриха. Непосредственно исполнение муниципальной услуги осуществляет структурное подразделение уполномоченного органа (далее – исполнитель муниципальной услуги).

2.3. Результатом предоставления муниципальной услуги является принятие решения об использовании донного грунта, извлеченного при проведении дноуглубительных и других работ, связанных с изменением дна и берегов водных объектов либо об отказе в предоставлении муниципальной услуги.

2.4. Срок предоставления муниципальной услуги не должен превышать 15 рабочих дней со дня регистрации заявления о предоставлении муниципальной услуги с приложением всех документов, необходимых для предоставления муниципальной услуги, предусмотренных настоящим административным регламентом.

2.5 Правовые основания для предоставления муниципальной услуги:

Предоставление муниципальной услуги осуществляется в соответствии со следующими нормативными правовыми актами:

- Конституцией Российской Федерации;
- Водным кодексом Российской Федерации;
- Федеральным законом от 06.10.2003 №131-ФЗ «Об общих принципах организации местного самоуправления в Российской Федерации»;
- Федеральным законом от 27.07.2010 № 210-ФЗ «Об организации предоставления государственных и муниципальных услуг»;
- Приказом Минприроды России от 15.04.2020 № 220 «Об утверждении Порядка использования донного грунта, извлеченного при проведении дноуглубительных и других работ, связанных с изменением дна и берегов водных объектов»;
- Уставом сельского поселения Краснояриха;

2.6. Перечень документов, необходимых для предоставления муниципальной услуги:

- 2.6.1. Исчерпывающий перечень документов, необходимых в соответствии с законодательными или иными нормативно-правовыми актами для предоставления муниципальной услуги, подлежащих представлению заявителем заявление о рассмотрении возможности использования донного грунта для обеспечения муниципальных нужд или его использования в интересах заявителя по форме согласно приложению № 1 к Порядку использования донного грунта, извлеченного при проведении дноуглубительных и других работ, связанных с изменением дна и берегов водных объектов, утвержденному приказом Минприроды России от 15.04.2020 № 220 (далее – Порядок).

К заявлению прилагаются:

- заключение территориального органа Федерального агентства по недропользованию об отсутствии твердых полезных ископаемых, не относящихся к общераспространенным полезным ископаемым, по форме согласно приложению 2 к Порядку;
- заключение территориального органа Федерального агентства водных ресурсов об основаниях проведения дноуглубительных и других работ, связанных с изменением дна и берегов водных объектов, в результате которых получен донный грунт, по форме согласно приложению 3 к Порядку.

2.6.2. Исчерпывающий перечень документов, необходимых в соответствии с нормативными правовыми актами для предоставления муниципальной услуги, которые находятся в распоряжении государственных органов, органов местного самоуправления и иных органов, и подлежащих представлению в рамках межведомственного взаимодействия:

- выписка из ЕГРЮЛ для юридических лиц.
- 2.6.3. Копии документов должны быть заверены подписью заявителя с указанием фамилии и инициалов (отчество в инициалах - при наличии) заявителя, а также даты заявления. Листы, составляющие копию одного документа, должны быть пронумерованы и прошиты с указанием количества прошитых листов.

2.6.4. При подаче заявления и прилагаемых к нему документов лично заявителем сотруднику администрации, представляется документ, удостоверяющий личность физического лица (его представителя), представителя юридического лица, документ, подтверждающий полномочия представителя физического или юридического лица (при подаче заявления представителем). Секретарь комиссии изготавливает копию документа, удостоверяющего личность физического лица (его представителя), представителя юридического лица, документа, подтверждающего полномочия представителя физического или юридического лица (при подаче заявления представителем), и возвращает указанные документы.

2.7. Исчерпывающий перечень оснований для отказа в предоставлении муниципальной услуги:

- 1) заявление и приложенные к нему документы не соответствуют требованиям, установленным пунктом 2.6 настоящего административного регламента;
- 2) текст заявления о предоставлении муниципальной услуги не поддается прочтению;
- 3) к заявлению не приложены документы, необходимые для предоставления муниципальной услуги, указанные в административном регламенте, предоставление которых является обязательным для заявителей в соответствии с указанным приложением, либо приложены копии документов, которые должны быть приложены в оригиналах;
- 2.8 Основания для приостановления предоставления муниципальной услуги не предусмотрены.

2.9 Исчерпывающий перечень оснований для отказа в предоставлении муниципальной услуги:

- 1) обращение с запросом о предоставлении муниципальной услуги лица, не имеющего права обращаться с заявлением о предоставлении муниципальной услуги и (или) не имеющего права на получение муниципальной услуги;
- 2) недостоверность сведений, содержащихся в заявлении или в приложенных к нему заявителем документах;
- 3) в случае если, текст заявления не поддается прочтению (при направлении заявления и прилагаемых документов почтовой связью).

При этом заявителю направляется информация о том, что ответ на заявление не будет дан по указанным причинам, если его фамилия (наименование) и почтовый адрес подпадают под прочтение;

4) в случае если, заявление содержит вопросы, не подпадающие под действие Административного регламента.

2.9.1. Муниципальная услуга предоставляется бесплатно.

2.10. Максимальный срок ожидания в очереди при подаче документов и при получении результата предоставления муниципальной услуги составляет 15 минут.

2.11. Максимальный срок регистрации заявления о предоставлении муниципальной услуги:

- 1) при направлении заявления и прилагаемых документов посредством почтового отправления или в электронном виде через Единый портал государственных и муниципальных услуг (функций) (далее – Портал), а также через многофункциональные центры - 3 (три) календарных дня;
- 2) при личном обращении заявителя - в присутствии заявителя в день обращения максимальный срок не должен превышать 15 минут.

2.12. Требования к помещениям, в которых предоставляется муниципальная услуга, к залу ожидания, местам для заполнения запросов о предоставлении муниципальной услуги, информационным стендам с образцами их заполнения и перечнем документов, необходимых для предоставления каждой муниципальной услуги, размещению и оформлению визуальной, текстовой и мультимедийной информации о порядке предоставления такой услуги, в том числе к обеспечению доступности для инвалидов объектов в соответствии с законодательством Российской Федерации о социальной защите инвалидов.

2.12.1. Муниципальная услуга предоставляется в помещении здания, расположенного по адресу, указанному в пункте 1.4.1 настоящего административного регламента.

2.12.2. Помещение должно соответствовать санитарно-эпидемиологическим правилам и нормативам «Гигиенические требования к персональным электронно-вычислительным машинам и организации работы, СанПиН 2.2.2/2.4.1340-03», введенным в действие постановлением Главного государственного санитарного врача Российской Федерации от 03.06.2003 № 118, а также Правилам организации деятельности многофункциональных центров предоставления государственных и муниципальных услуг, утвержденным постановлением Правительства Российской Федерации от 22.12.2012 № 1376.

2.12.3. В местах предоставления муниципальной услуги предусматривается оборудование мест для хранения верхней одежды заявителей, возможность доступа к местам общего пользования.

2.12.4. На территории, прилегающей к местам предоставления муниципальной услуги, оборудуются места для парковки автотранспортных средств.

На стоянке должно быть не менее 3 машино-мест, из них не менее 10% (но не менее одного машино-места) для бесплатной парковки транспортных средств, управляемых инвалидами I, II групп, а также инвалидами III группы в порядке, установленном Правительством Российской Федерации, и транспортных средств, перевозящих таких инвалидов и (или) детей-инвалидов. На указанных транспортных средствах должен быть установлен опознавательный знак «Инвалид». Указанные места для парковки не должны занимать иные транспортные средства.

Доступ заявителей (в том числе заявителей-инвалидов) к парковочным местам является бесплатным.

2.12.5. Места ожидания в очереди оборудованы стульями, кресельными секциями. Количество мест ожидания определяется исходя из фактической нагрузки и возможностей для размещения в здании.

2.12.6. Места предоставления муниципальной услуги оборудованы информационными стендами, которые должны содержать актуальную информацию, необходимую для получения муниципальной услуги, в том числе бланки заявлений и образцы их заполнения.

Помещения, в которых предоставляется муниципальная услуга, должны соответствовать санитарно-гигиеническим правилам и нормативам, правилам пожарной безопасности, безопасности труда. Помещения оборудуются системами кондиционирования (охлаждения и нагревания) и вентилирования воздуха, средствами оповещения о возникновении чрезвычайной ситуации. На видном месте располагаются схемы размещения средств пожаротушения и путей эвакуации людей. Предустанавливается оборудование доступного места

## ОФИЦИАЛЬНОЕ ОПУБЛИКОВАНИЕ

общественного пользования (туалет).

Помещения МФЦ для работы с заявителями оборудуются электронной системой управления очередью, которая представляет собой комплекс программно-аппаратных средств, позволяющих оптимизировать управление очередями заявителей. Порядок использования электронной системы управления предусмотрен административным регламентом утвержденным приказом директора МФЦ.

2.12.7. Места для заполнения запросов о предоставлении муниципальной услуги оборудуются столами (стойками) для оформления документов с размещением на них форм (бланков) документов, необходимых для получения муниципальных услуг. Столы для обслуживания инвалидов размещаются с стороны от входа с учетом беспрепятственного подъезда и поворота кресла-коляски.

2.12.8. Центральный вход в здания оборудуются информационной табличкой (вывеской), содержащей соответствующее наименование, с использованием крупного шрифта и плоского-точечного шрифта Брайля.

2.12.9. Входы в здания предоставления муниципальной услуги оборудуются пандусами, расширенными проходами, специальными ограждениями и перилами, позволяющими обеспечить беспрепятственный доступ инвалидов, включая инвалидов, использующих кресла-коляски.

2.12.10. Для инвалидов по зрению обеспечивается дублирование необходимой для ознакомления зрительной информации, а также надписей, знаков и иной текстовой и графической информации знаками, выполненными крупным шрифтом и рельефно-точечным шрифтом Брайля. Для инвалидов по слуху обеспечивается дублирование необходимой для ознакомления звуковой информацией текстовой и графической информацией (бегущей строкой).

2.12.11. Инвалидам, имеющим стойкие расстройства функций зрения и самостоятельного передвижения, должно быть обеспечено оказание необходимой помощи в передвижении и сопровождении к помещениям, в которых предоставляется муниципальная услуга, к залу ожидания, к местам заполнения запросов о предоставлении муниципальной услуги, информационным стендам с перечнем документов, необходимых для предоставления муниципальной услуги, и образцами их заполнения.

2.12.12. В случаях, если существующие объекты, в которых предоставляется муниципальная услуга, невозможно полностью приспособить с учетом потребностей инвалидов, собственники этих объектов до их реконструкции или капитального ремонта должны принимать согласованные с одним из общественных объединений инвалидов, осуществляющих свою деятельность на территории сельского поселения Краснояриха, меры для обеспечения доступа инвалидов к месту предоставления муниципальной услуги либо, когда это возможно, обеспечить предоставление необходимых муниципальных услуг по месту жительства инвалида или в дистанционном режиме.

2.13. Показателями качества муниципальной услуги являются:

- степень удовлетворенности граждан качеством и доступностью муниципальной услуги;
- соблюдение установленных нормативных сроков приема заявителя при подаче документов;
- соблюдение установленных нормативных сроков приема заявителя при выдаче результата предоставления услуги;
- соблюдение установленных нормативных сроков предоставления услуги;
- соблюдение установленных нормативных сроков информирования заявителей об изменении порядка предоставления муниципальной услуги;
- отсутствие обоснованных жалоб со стороны заявителей на качество предоставления муниципальной услуги;
- доля заявителей, которым услуга предоставлена в установленный срок;
- информация об услуге размещена в федеральной государственной информационной системе «Федеральный реестр государственных и муниципальных услуг (функций)»;
- снижение максимального срока ожидания в очереди при подаче запроса и получении результата предоставления муниципальной услуги.

2.14. Иные требования, в том числе учитывающие особенности предоставления муниципальной услуги в многофункциональных центрах, особенности предоставления муниципальной услуги по экстерриториальному принципу (в случае, если муниципальная услуга предоставляется по экстерриториальному принципу) и особенности предоставления муниципальной услуги в электронной форме

2.14.1. Для получения муниципальной услуги заявителям предоставляется возможность представить заявление о предоставлении муниципальной услуги и документы (содержащиеся в них сведения), необходимые для предоставления муниципальной услуги, в том числе в форме электронного документа:

- в уполномоченный орган;
- через МФЦ в уполномоченный орган;
- посредством использования информационно-телекоммуникационных технологий, включая использование, с применением электронной подписи, вид которой должен соответствовать требованиям, установленным «Правилами использования усиленной квалифицированной электронной подписи при обращении за получением государственных и муниципальных услуг», утвержденных постановлением Правительства РФ от 25.08.2012 № 852 «Об утверждении Правил использования усиленной квалифицированной электронной подписи при обращении за получением государственных и муниципальных услуг и о внесении изменения в Правила разработки и утверждения административных регламентов предоставления государственных услуг» (с изменениями и дополнениями) и постановления Правительства РФ от 25.06.2012 № 634 «Об видах электронной подписи, использование которых допускается при обращении за получением государственных и муниципальных услуг» (далее – электронная подпись).

Заявления и документы, необходимые для предоставления муниципальной услуги, предоставляемые в форме электронных документов, подписываются в соответствии с требованиями статей 21.1 и 21.2 Федерального закона от 27.07.2010 № 210-ФЗ «Об организации предоставления государственных и муниципальных услуг» и Федерального закона от 06.04.2011 № 63-ФЗ «Об электронной подписи».

В случае направления заявлений и документов в электронной форме с использованием Единого и Регионального порталов, заявления и документы должны быть подписаны усиленной квалифицированной электронной подписью, которые допускаются к использованию при обращении за получением муниципальной услуги, оказываемой с применением усиленной квалифицированной электронной подписи, и определяются на основании утверждаемой органом, предоставляющим муниципальную услугу, по согласованию с Федеральной службой безопасности Российской Федерации модели угроз безопасности информации в информационной системе, используемой в целях приема обращений за получением муниципальной услуги и (или) предоставления такой услуги.

2.14.2. Заявителям обеспечивается возможность получения информации о предоставляемой муниципальной услуге на Едином и Региональном порталах.

Для получения доступа к возможностям Единого и Регионального порталов необходимо выбрать субъект Российской Федерации, и после открытия списка территориальных федеральных органов исполнительной власти в этом субъекте Российской Федерации, органов исполнительной власти субъекта Российской Федерации и органов местного самоуправления выбрать администрацию (указать наименование администрации согласно Уставу) с перечнем оказываемых муниципальных услуг и информацией по каждой услуге.

В карточке каждой услуги содержится описание услуги, подробная информация о порядке и способах обращения за услугой, перечень документов, необходимых для получения услуги, информация о сроках ее исполнения, а также бланки заявлений и форм, которые необходимо заполнить для обращения за услугой.

Подача заявителем запроса и иных документов, необходимых для предоставления муниципальной услуги, и прием таких запросов и документов осуществляется в следующем порядке: подача запроса на предоставление муниципальной услуги в электронном виде заявителем осуществляется через личный кабинет на Едином и Региональном порталах;

для оформления документов посредством сети «Интернет» заявителю необходимо пройти процедуру авторизации на Едином и Региональном порталах;

для авторизации заявителю необходимо ввести страховой номер индивидуального лицевого счета застрахованного лица, выданный Пенсионным фондом Российской Федерации (государственным учреждением) по Самарской области (СНИЛС), и пароль, полученный после регистрации на Едином и Региональном порталах;

заявитель, выбрав муниципальную услугу, готовит пакет документов (копии в электронном виде), необходимых для ее предоставления, и направляет их вместе с заявлением через личный

кабинет заявителя на Едином и Региональном порталах;

заявление вместе с электронными копиями документов попадает в информационную систему уполномоченного органа, оказывающего выбранную заявителем услугу, которая обеспечивает прием запросов, обращений, заявлений и иных документов (сведений), поступивших с Единого и Регионального порталов и (или) через систему межведомственного-электронного взаимодействия.

2.14.3. Для заявителей обеспечивается возможность осуществлять с использованием Единого и Регионального порталов получение сведений о ходе выполнения запроса о предоставлении муниципальной услуги.

Сведения о ходе и результате выполнения запроса о предоставлении муниципальной услуги в электронном виде заявителю предоставляются в виде уведомления в личном кабинете заявителя на Едином и Региональном порталах.

2.14.4. При направлении заявления и документов (содержащихся в них сведений) в форме электронных документов в порядке, предусмотренном подпунктом 2.14.1 подраздела 2.14 Регламента, обеспечивается возможность направления заявителю сообщения в электронном виде, подтверждающего их прием и регистрацию.

2.14.5. МФЦ при обращении заявителя (представителя заявителя)

за предоставлением муниципальной услуги осуществляют создание электронных образов заявления и документов, представляемых заявителем (представителем заявителя) и необходимых для предоставления муниципальной услуги в соответствии с административным регламентом предоставления муниципальной услуги, и их заверение с целью направления

уполномоченный орган для принятия решения о предоставлении муниципальной услуги.

2.14.6. При обращении в МФЦ муниципальная услуга предоставляется с учетом принципа экстерриториальности, в соответствии с которым заявитель вправе выбрать для обращения за получением услуги МФЦ, расположенный на территории Самарской области, независимо от места его регистрации на территории Самарской области, места расположения на территории Самарской области объектов недвижимости.

Раздел 3. Состав, последовательность и сроки выполнения административных процедур, требования к порядку их выполнения, в том числе особенности выполнения административных процедур в электронной форме, а также особенности выполнения административных процедур в многофункциональных центрах

3.1. Предоставление муниципальной услуги включает в себя следующие административные процедуры:

- прием и регистрация заявления;
- рассмотрение заявления и направление на исполнение;
- исполнение заявления, направление уведомления о продлении срока исполнения запроса.

3.2. Прием заявления и приложенных к нему документов, необходимых для получения муниципальной услуги:

Основанием для начала выполнения административной процедуры является предоставление заявителем документов, указанных в пункте 2.6 настоящего административного регламента в уполномоченный орган при личном обращении, почтовым отправлением, в электронной форме по информационным системам общего пользования или через МФЦ.

Факт подтверждения направления документов по почте лежит на заявителе. Прием заявления производится в день поступления заявления специалистом общего отдела администрации сельского поселения Краснояриха.

Датой обращения является день получения и регистрации заявления должностным лицом общего отдела администрации сельского поселения Краснояриха, ответственным за регистрацию заявления и прием прилагаемых к нему документов.

При поступлении заявления и прилагаемых к нему документов специалист общего отдела администрации сельского поселения Краснояриха, ответственный за регистрацию входящей корреспонденции:

- осуществляет прием и регистрацию заявления и документов, лично представленных или направленных по почте заявителем в администрацию сельского поселения Краснояриха;

Регистрирует заявление в электронной системе документооборота, принятой в администрации сельского поселения Краснояриха, с обязательным сканированием всех представленных документов;

- предоставляет на заявление входящую дату и регистрационный номер;

- передает зарегистрированное заявление и документы на резолюцию Главе сельского поселения Краснояриха.

Глава сельского поселения Краснояриха рассматривает заявление и назначает ответственного исполнителя, путем предоставления резолюции на заявление, направляет заявление и прилагаемые к нему документы специалисту администрации сельского поселения Краснояриха, ответственного за оказание муниципальной услуги, для рассмотрения. На рассмотрение направляются все документы, представленные заявителем. Направление документов фиксируется специалистом администрации сельского поселения.

Пакет документов с резолюциями, поставленными на заявление, поступает на исполнение специалисту администрации сельского поселения Краснояриха, ответственному за оказание муниципальной услуги.

Результатом исполнения данной административной процедуры является поступление заявления и прилагаемых документов специалисту администрации сельского поселения Краснояриха, ответственному за оказание муниципальной услуги, для дальнейшей работы.

Максимальный срок выполнения административной процедуры:

- при личном приеме - не более 15 минут;
- при поступлении заявления и документов по почте, МФЦ, информационной системе - не позднее следующего рабочего дня с момента поступления в уполномоченный орган.

3.3. Рассмотрение заявления и направление на исполнение

Основанием для начала административной процедуры является регистрация заявления. Ответственным за исполнение административной процедуры является сотрудник, ответственный за рассмотрение заявления, который накладывает на заявление резолюцию, предписывающую исполнителю осуществить исполнение заявления, и направляет в установленном порядке заявление ответственному исполнителю.

Результатом исполнения административной процедуры является наложение на заявление резолюции, предписывающей исполнителю осуществить исполнение заявления, и направление заявления на исполнение ответственному исполнителю.

Фиксация результата выполнения административной процедуры осуществляется прошиванием на свободной части верхней левой части лицевой стороне первого листа запроса соответствующей резолюции.

Максимальный срок выполнения административной процедуры: 2 рабочих дня.

3.4. Исполнение запроса, направление уведомления о продлении срока исполнения запроса.

Основанием для начала административной процедуры является поступление заявления с резолюцией ответственному исполнителю.

Ответственный сотрудник, осуществляет следующие действия:

При отсутствии оснований, указанных в пункте 2.8.2. настоящего административного регламента:

- исполняет запрос согласно требованиям Порядка, а именно подготавливает проект постановления Администрации по форме согласно приложению № 6 к Порядку в постановлении Администрации - решении об использовании донного грунта указываются сведения о месте проведения работ, объемах (планируемых объемах) извлекаемого донного грунта, место складирования донных грунтов (кадастровый номер земельного участка), место фактического использования донного грунта для обеспечения муниципальных нужд (кадастровый номер участка) или наименование физического, юридического лица, осуществляющего проведение дноуглубительных и других работ, связанных с изменением дна

## ОФИЦИАЛЬНОЕ ОПУБЛИКОВАНИЕ

и берегов водных объектов, в интересах которых будет использован донный грунт.

- в случае невозможности исполнить запрос по причинам, указанным в пункте 2.8.2 настоящего административного регламента, готовит на имя заявителя отказ в предоставлении муниципальной услуги в форме письма Администрации;

После подписания Главой сельского поселения Краснояриха подготовленного документа – постановления Администрации, отказ передается уполномоченному сотруднику для отправки (вручения).

Сотрудник, ответственный за отправку корреспонденции, осуществляет следующие действия:

- регистрирует поступившие к отправке документы в порядке регистрации исходящей корреспонденции;

- отправляет (вручает) документы заявителю или передает способом, указанным в запросе: лично под роспись, по почте заказным письмом или по информационным системам общего пользования, в случае исполнения запроса в электронном виде.

Заявитель получает результат муниципальной услуги при предъявлении документа, удостоверяющего его личность и доверенности на представителя заявителя, оформленной в установленном порядке (в случае получения документов уполномоченным представителем заявителя).

Результатом выполнения административной процедуры является отправление (выдача) заявителю результата муниципальной услуги.

Фиксация результата выполнения административной процедуры осуществляется в журнале регистрации исходящей корреспонденции проставлением регистрационного номера и даты исходящего документа и отметок об отправке, получении почтового уведомления об отправке и (или) о получении, либо о возврате отправленного ответа или невозможности вручения документа заявителю.

Неполученный заявителем лично под роспись готовый к выдаче ответ, возвращенное почтовое отправление, по истечении 60 дней со дня его регистрации или получения почтового уведомления о невозможности доставки, приобщается к соответствующему номенклатурному делу архива и выдается заявителю в течение 5 лет при его обращении за результатом муниципальной услуги.

Максимальный срок выполнения административной процедуры:

13 рабочих дней.

## Раздел 4. Формы контроля за исполнением административного регламента

4.1. Текущий контроль за соблюдением последовательности действий, определенных административными процедурами по предоставлению муниципальной услуги принятию обоснованных решений ответственными специалистами структурного подразделения администрации сельского поселения Краснояриха, осуществляется Главой сельского поселения.

4.2. Текущий контроль осуществляется путем проведения проверок соблюдения и исполнения, ответственным специалистом структурного подразделения администрации, положений настоящего административного регламента, иных правовых актов.

4.3. Должностные лица, муниципальные служащие, участвующие в предоставлении муниципальной услуги, руководствуются положениями настоящего Регламента.

4.4. В должностных регламентах должностных лиц, участвующих в предоставлении муниципальной услуги, осуществляющих функции по предоставлению муниципальной услуги, устанавливаются должностные обязанности, ответственность, требования к знаниям и квалификации специалистов.

4.5. Должностные лица органов, участвующих в предоставлении муниципальной услуги, несут персональную ответственность за исполнение административных процедур и соблюдение сроков, установленных настоящим Регламентом. При предоставлении муниципальной услуги гражданам гарантируется право на получение информации о своих правах, обязанностях и условиях оказания муниципальной услуги; защиту сведений о персональных данных; уважительное отношение со стороны должностных лиц.

4.6. Контроль за полнотой и качеством предоставления муниципальной услуги включает в себя проведение проверок, выявление и устранение нарушений прав заявителей при предоставлении муниципальной услуги,

рассмотрение, принятие решений и подготовку ответов на обращения заявителей по предоставлению муниципальной услуги, содержащие жалобы на решения, действия (бездействие) ответственного специалиста структурного подразделения администрации сельского поселения Краснояриха.

В рамках контроля соблюдения порядка обращений проводится анализ содержания поступающих обращений, принимаются меры по своевременному выявлению и устранению причин нарушения прав, свобод и законных интересов заявителей.

4.7. По результатам проведенных проверок, в случае выявления нарушений прав заявителей по предоставлению муниципальной услуги, осуществляется привлечение виновных лиц к дисциплинарной ответственности в соответствии с действующим законодательством Российской Федерации.

4.8. Все должностные лица, участвующие в предоставлении данной муниципальной услуги несут персональную ответственность за выполнение своих обязанностей и соблюдение сроков выполнения административных процедур, указанных в административном регламенте.

## Раздел 5. Досудебный (внесудебный) порядок обжалования решений и действий (бездействия) органа, предоставляющего муниципальную услугу, а также должностных лиц, муниципальных служащих

5.1. Информация для заявителей об их праве на досудебное (внесудебное) обжалование действий (бездействия) и решений, принятых (осуществляемых) в ходе предоставления муниципальной услуги:

5.1.1. Заявители имеют право на обжалование решений и действий (бездействия) органа, предоставляющего муниципальную услугу, должностного лица органа, предоставляющего муниципальную услугу, либо муниципального служащего, многофункционального центра, работника многофункционального центра, а также организаций, предусмотренных частью 1.1 статьи 16 Федерального закона от 27.07.2010 № 210-ФЗ «Об организации предоставления государственных и муниципальных услуг» (далее - Федеральный закон № 210-ФЗ), или их работников.

5.1.2. Жалоба подается в письменной форме на бумажном носителе, в электронной форме в орган, предоставляющий муниципальную услугу, многофункциональный центр либо учреждение многофункционального центра, а также в организации, предусмотренные частью 1.1 статьи 16 Федерального закона № 210-ФЗ.

Жалобы на решения и действия (бездействие) руководителя органа, предоставляющего муниципальную услугу, подаются в вышестоящий орган (при его наличии) либо в случае его отсутствия рассматриваются непосредственно руководителем органа, предоставляющего муниципальную услугу.

Жалобы на решения и действия (бездействие) работника многофункционального центра подаются руководителю этого многофункционального центра.

Жалобы на решения и действия (бездействие) многофункционального центра подаются учреждению многофункционального центра или должностному лицу, уполномоченному нормативным правовым актом субъекта Российской Федерации.

Жалобы на решения и действия (бездействие) работников организаций, предусмотренных частью 1.1 статьи 16 Федерального закона № 210-ФЗ, подаются руководителям этих организаций.

5.1.3. Жалоба на решения и действия (бездействие) органа, предоставляющего муниципальную услугу, должностного лица органа, предоставляющего муниципальную услугу, муниципального служащего, руководителя органа, предоставляющего муниципальную услугу, может быть направлена по почте, через многофункциональный центр, с использованием информационно-телекоммуникационной сети Интернет, официального сайта (портала) органа, предоставляющего муниципальную услугу, Единого портала государственных и муниципальных услуг либо Регионального портала государственных и муниципальных услуг, а также может быть принята при личном приеме заявителя.

Жалоба на решения и действия (бездействие) многофункционального центра, работника многофункционального центра может быть направлена по почте, с использованием информационно-телекоммуникационной сети Интернет, официального сайта многофункционального

центра, Единого портала государственных и муниципальных услуг либо Регионального портала государственных и муниципальных услуг, а также может быть принята при личном приеме заявителя.

Жалоба на решения и действия (бездействие) организаций, предусмотренных частью 1.1 статьи 16 Федерального закона № 210-ФЗ, а также их работников может быть направлена по почте, с использованием информационно-телекоммуникационной сети Интернет, официальных сайтов этих организаций, Единого портала государственных и муниципальных услуг либо Регионального портала государственных и муниципальных услуг, а также может быть принята при личном приеме заявителя.

Порядок подачи и рассмотрения жалоб на решения и действия (бездействие) организаций, предусмотренных частью 1.1 статьи 16 Федерального закона № 210-ФЗ, и их работников, а также жалоб на решения и действия (бездействие) многофункционального центра, его работников устанавливается Правительством Российской Федерации.

5.1.4. Жалоба должна содержать:

- наименование органа, предоставляющего муниципальную услугу, должностного лица органа, предоставляющего муниципальную услугу, либо муниципального служащего, многофункционального центра, его руководителя и (или) работника, организаций, предусмотренных частью 1.1 статьи 16 Федерального закона № 210-ФЗ, их руководителей и (или) работников, решения и действия (бездействие) которых обжалуются;

- фамилию, имя, отчество (последнее - при наличии), сведения о месте жительства заявителя - физического лица либо наименование, сведения о месте нахождения заявителя - юридического лица, а также номер (номера) контактного телефона, адрес (адреса) электронной почты (при наличии) и почтовый адрес, по которым должен быть направлен ответ заявителю;

- сведения об обжалуемых решениях и действиях (бездействии) органа, предоставляющего муниципальную услугу, должностного лица органа, предоставляющего муниципальную услугу, либо муниципального служащего, многофункционального центра, организаций, предусмотренных частью 1.1 статьи 16 Федерального закона № 210-ФЗ, их работников;

- доводы, на основании которых заявитель не согласен с решением и действием (бездействием) органа, предоставляющего муниципальную услугу, должностного лица органа, предоставляющего муниципальную услугу, либо муниципального служащего, многофункционального центра, работника многофункционального центра, организаций, предусмотренных частью 1.1 статьи 16 Федерального закона № 210-ФЗ, их работников. Заявителем могут быть представлены документы (при наличии), подтверждающие доводы заявителя, либо их копии.

5.2. Предмет досудебного (внесудебного) обжалования.

Предметом досудебного (внесудебного) обжалования являются в том числе:

- нарушение срока регистрации запроса о предоставлении муниципальной услуги, запроса, указанного в статье 15.1 Федерального закона № 210-ФЗ;

- нарушение срока предоставления муниципальной услуги. В указанном случае досудебное (внесудебное) обжалование заявителем решений и действий (бездействия) многофункционального центра, работника многофункционального центра возможно в случае, если на многофункциональный центр, решения и действия (бездействие) которого обжалуются, возложена функция по предоставлению соответствующей муниципальной услуги в полном объеме в порядке, определенном частью 1.3 статьи 16 Федерального закона № 210-ФЗ;

- требование у заявителя документов или информации либо осуществления действий, представление или осуществление которых не предусмотрено нормативными правовыми актами Российской Федерации, нормативными правовыми актами субъектов Российской Федерации, муниципальными правовыми актами для предоставления муниципальной услуги;

- отказ в приеме документов, представление которых предусмотрено нормативными правовыми актами Российской Федерации, нормативными правовыми актами субъектов Российской Федерации, муниципальными правовыми актами для предоставления муниципальной услуги, у заявителя;

- отказ в предоставлении муниципальной услуги, если основания отказа не предусмотрены федеральными законами и принятыми в соответствии с ними иными нормативными правовыми актами Российской Федерации, законами и иными нормативными правовыми актами субъектов Российской Федерации, муниципальными правовыми актами. В указанном случае досудебное (внесудебное) обжалование заявителем решений и действий (бездействия) многофункционального центра, работника многофункционального центра возможно в случае, если на многофункциональный центр, решения и действия (бездействие) которого обжалуются, возложена функция по предоставлению соответствующей муниципальной услуги в полном объеме в порядке, определенном частью 1.3 статьи 16 Федерального закона № 210-ФЗ;

- требование с заявителя при предоставлении муниципальной услуги платы, не предусмотренной нормативными правовыми актами Российской Федерации, нормативными правовыми актами субъектов Российской Федерации, муниципальными правовыми актами;

- отказ органа, предоставляющего муниципальную услугу, должностного лица органа, предоставляющего муниципальную услугу, многофункционального центра, работника многофункционального центра, организаций, предусмотренных частью 1.1 статьи 16 Федерального закона № 210-ФЗ, или их работников в исправлении допущенных ими опечаток и ошибок в выданных в результате предоставления муниципальной услуги документах либо нарушение установленного срока таких исправлений. В указанном случае досудебное (внесудебное) обжалование заявителем решений и действий (бездействия) многофункционального центра, работника многофункционального центра возможно в случае, если на многофункциональный центр, решения и действия (бездействие) которого обжалуются, возложена функция по предоставлению соответствующей муниципальной услуги в полном объеме в порядке, определенном частью 1.3 статьи 16 Федерального закона № 210-ФЗ;

- нарушение срока или порядка выдачи документов по результатам предоставления муниципальной услуги;

- приостановление предоставления муниципальной услуги, если основания приостановления не предусмотрены федеральными законами и принятыми в соответствии с ними иными нормативными правовыми актами Российской Федерации, законами и иными нормативными правовыми актами субъектов Российской Федерации, муниципальными правовыми актами. В указанном случае досудебное (внесудебное) обжалование заявителем решений и действий (бездействия) многофункционального центра, работника многофункционального центра возможно в случае, если на многофункциональный центр, решения и действия (бездействие) которого обжалуются, возложена функция по предоставлению соответствующей муниципальной услуги в полном объеме в порядке, определенном частью 1.3 статьи 16 Федерального закона № 210-ФЗ;

- требование у заявителя при предоставлении муниципальной услуги документов или информации, отсутствие и (или) недостоверность которых не указывались при первоначальном отказе в приеме документов, необходимых для предоставления муниципальной услуги, либо в предоставлении муниципальной услуги, за исключением случаев, предусмотренных пунктом 4 части 1 статьи 7 Федерального закона № 210-ФЗ. В указанном случае досудебное (внесудебное) обжалование заявителем решений и действий (бездействия) многофункционального центра, работника многофункционального центра возможно в случае, если на многофункциональный центр, решения и действия (бездействие) которого обжалуются, возложена функция по предоставлению соответствующей муниципальной услуги в полном объеме в порядке, определенном частью 1.3 статьи 16 Федерального закона № 210-ФЗ.

5.3. Основанием для начала процедуры досудебного (внесудебного) обжалования является поступление жалобы в орган, предоставляющий муниципальную услугу, многофункциональный центр либо учреждение многофункционального центра, а также в организации, предусмотренные частью 1.1 статьи 16 Федерального закона № 210-ФЗ, от заявителя (получателя) или иного уполномоченного им лица.

5.4. Заявитель имеет право на получение информации и документов, необходимых для обоснования и рассмотрения жалобы.

## ОФИЦИАЛЬНОЕ ОПУБЛИКОВАНИЕ

## 5.5. Сроки рассмотрения жалобы.

5.5.1. Жалоба, поступившая в орган, предоставляющий муниципальную услугу, многофункциональный центр, учреждение многофункционального центра, в организации, предусмотренные частью 1.1 статьи 16 Федерального закона № 210-ФЗ, либо вышестоящий орган (при его наличии), подлежит рассмотрению в течение пятнадцати рабочих дней со дня ее регистрации, а в случае обжалования отказа органа, предоставляющего муниципальную услугу, многофункционального центра, организаций, предусмотренных частью 1.1 статьи 16 Федерального закона № 210-ФЗ, в приеме документов у заявителя либо в исправлении допущенных опечаток и ошибок или в случае обжалования нарушения установленного срока таких исправлений - в течение пяти рабочих дней со дня ее регистрации.

## 5.6. Результат досудебного (внесудебного) обжалования.

5.6.1. По результатам рассмотрения жалобы принимается одно из следующих решений:

1) жалоба удовлетворяется, в том числе в форме отмены принятого решения, исправления допущенных опечаток и ошибок в выданных в результате предоставления муниципальной услуги документах, возврата заявителю денежных средств, взимание которых не предусмотрено нормативными правовыми актами Российской Федерации, нормативными правовыми актами субъектов Российской Федерации, муниципальными правовыми актами;

2) в удовлетворении жалобы отказывается.

5.6.2. Мотивированный ответ о результатах рассмотрения жалобы направляется заявителю в письменной форме и по желанию заявителя - в электронной форме не позднее дня, следующего за днем принятия решения, указанного в подпункте 5.6.1 пункта 5.6 настоящего административного регламента.

5.6.3. В случае признания жалобы подлежащей удовлетворению в ответе заявителю, указанным в подпункте 5.6.2 пункта 5.6 настоящего административного регламента, дается информация о действиях, осуществляемых органом, предоставляющим муниципальную услугу, многофункциональным центром либо организацией, предусмотренной частью 1.1 статьи 16 Федерального закона № 210-ФЗ, в целях незамедлительного устранения выявленных нарушений при оказании муниципальной услуги, а также приносятся извинения за доставленные неудобства и указывается информация о дальнейших действиях, которые необходимо совершить заявителю в целях получения муниципальной услуги.

5.6.4. В случае признания жалобы не подлежащей удовлетворению в ответе заявителю, указанном в подпункте 5.6.2 пункта 5.6 настоящего административного регламента, даются аргументированные разъяснения о причинах принятого решения, а также информация о порядке обжалования принятого решения.

5.6.5. В случае установления в ходе или по результатам рассмотрения жалобы признаков состава административного правонарушения или преступления должностное лицо, работник, наделенные полномочиями по рассмотрению жалоб, незамедлительно направляют имеющиеся материалы в органы прокуратуры.

Представленные документы и сведения, указанные в заявлении, достоверны.

Расписку о принятии документов получил(а).  
" " " 20 г. " " " мин.  
(дата и время подачи заявления)

(подпись заявителя)

(Ф.И.О.)

(дата)

М.П.

Приложение:

- копия документа, удостоверяющего личность, для физического лица;
- документ, подтверждающий полномочия лица на осуществление действий от имени заявителя, в случае, если заявление подается представителем заявителя;
- заключение территориального органа Федерального агентства по недропользованию об отсутствии твердых полезных ископаемых, не относящихся к общераспространенным полезным ископаемым;
- заключение территориального органа Федерального агентства водных ресурсов об основаниях проведения дноуглубительных и других работ, связанных с изменением дна и берегов водных объектов, в результате которых получен донный грунт.

АДМИНИСТРАЦИЯ  
СЕЛЬСКОГО ПОСЕЛЕНИЯ  
КРАСНЫЙ СТРОИТЕЛЬ  
МУНИЦИПАЛЬНОГО РАЙОНА  
ЧЕЛНО-ВЕРШИНСКИЙ  
САМАРСКОЙ ОБЛАСТИ  
ПОСТАНОВЛЕНИЕ  
от 30 декабря 2022 года № 76

Об утверждении административного регламента предоставления муниципальной услуги «Принятие решения об использовании донного грунта, извлеченного при проведении дноуглубительных и других работ, связанных с изменением дна и берегов водных объектов»

Руководствуясь Федеральным законом от 27.07.2010 № 210-ФЗ «Об организации предоставления государственных и муниципальных услуг», Федеральным законом от 06.10.2003 № 131-ФЗ «Об общих принципах организации местного самоуправления в Российской Федерации», Водным кодексом Российской Федерации, Уставом сельского поселения Красный Строитель, в целях повышения качества и доступности предоставляемых муниципальных услуг, администрация сельского поселения Красный Строитель муниципального района Челно-Вершинский Самарской области

ПОСТАНОВЛЯЕТ:

- Утвердить административный регламент по предоставлению муниципальной услуги «Принятие решения об использовании донного грунта, извлеченного при проведении дноуглубительных и других работ, связанных с изменением дна и берегов водных объектов» (Приложение).
- Настоящее Постановление вступает в силу со дня его подписания, подлежит официальному опубликованию в газете «Официальный вестник» и размещению в свободном доступе на сайте администрации сельского поселения Красный Строитель в сети Интернет.
- Контроль за исполнением административного регламента оставляю за собой.

Глава сельского поселения  
Красный Строитель

В.Д.Лукиянов

Приложение  
к административному регламенту  
администрации сельского поселения Красный Строитель  
муниципального района Челно-Вершинский Самарской области  
от 30 декабря 2022 года № 76

Административный регламент  
Предоставления муниципальной услуги «Принятие решения об использовании донного грунта, извлеченного при проведении дноуглубительных и других работ, связанных с изменением дна и берегов водных объектов»

## Раздел 1. Общие положения

1.1. Настоящий административный регламент предоставления муниципальной услуги по принятию решения об использовании донного грунта, извлеченного при проведении дноуглубительных и других работ, связанных с изменением дна и берегов водных объектов, на территории сельского поселения Красный Строитель (далее - административный регламент), разработан в целях повышения качества исполнения и доступности муниципальной услуги по принятию решения об использовании донного грунта, извлеченного при проведении дноуглубительных и других работ, связанных с изменением дна и берегов водных объектов на территории сельского поселения Красный Строитель, определяет сроки и последовательность действий административных процедур при предоставлении муниципальной услуги.

1.2. Предоставление муниципальной услуги осуществляется в соответствии со следующими нормативными правовыми актами:  
- Водным кодексом Российской Федерации;  
- Федеральным законом от 06.10.2003 № 131-ФЗ «Об общих принципах организации местного самоуправления в Российской Федерации»;  
- Федеральным законом от 27.07.2010 № 210-ФЗ «Об организации предоставления государственных и муниципальных услуг»;  
- Приказом Минприроды России от 15.04.2020 № 220 «Об утверждении Порядка использования донного грунта, извлеченного при проведении дноуглубительных и других работ, связанных с изменением дна и берегов водных объектов»;  
- Уставом сельского поселения Красный Строитель.

## Круг Заявителей

1.3. Заявителями, имеющими право на получение муниципальной услуги, являются физические и юридические лица (далее - заявители).  
От имени юридического лица заявление вправе подавать: лица, действующие в соответствии с учредительными документами и правовыми актами без доверенности; представи-

## Приложение

к Административному регламенту  
предоставления муниципальной услуги  
"Принятие решения об использовании донного грунта,  
извлеченного при проведении дноуглубительных  
и других работ, связанных с изменением дна  
и берегов водных объектов на территории  
администрации сельского поселения Красноярского  
муниципального района  
Челно-Вершинский Самарской области

## Форма заявления

## Заявление

о рассмотрении возможности использования донного грунта для обеспечения муниципальных нужд или его использования в интересах заявителя

(наименование уполномоченного органа местного самоуправления)

## Заявление

(наименование для юридического лица с указанием ОГРН, для физического лица, в том числе индивидуального предпринимателя, - Ф.И.О.)

действующего на основании:

Устава \_\_\_\_\_;

Положения \_\_\_\_\_;

Иное \_\_\_\_\_;

(указать вид документа)

Зарегистрированного \_\_\_\_\_;

(кем и когда зарегистрировано юридическое лицо, место нахождения (юридический адрес)

банковские реквизиты: \_\_\_\_\_;

в лице: \_\_\_\_\_;

(должность, представитель, Ф.И.О.)

дата рождения: \_\_\_\_\_;

паспорт: \_\_\_\_\_;

(серия, номер, кем и когда выдан, код подразделения)

адрес проживания: \_\_\_\_\_;

(полностью место постоянного проживания)

контактный телефон: \_\_\_\_\_;

действующий от имени юридического лица:

без доверенности

(указывается лицом, имеющим право действовать от имени юридического лица без доверенности в силу закона или учредительных документов)

на основании доверенности, удостоверенной \_\_\_\_\_;

(Ф.И.О. нотариуса, округ)

" " " г. N в реестре \_\_\_\_\_

по иным основаниям

(наименование и реквизиты документа)

прошу рассмотреть возможность использования донного грунта, извлеченного

(наименование субъекта Российской Федерации, муниципального образования,

\_\_\_\_\_;

\_\_\_\_\_;

\_\_\_\_\_;

\_\_\_\_\_;

\_\_\_\_\_;

\_\_\_\_\_;

\_\_\_\_\_;

\_\_\_\_\_;

\_\_\_\_\_;

\_\_\_\_\_;

\_\_\_\_\_;

\_\_\_\_\_;

\_\_\_\_\_;

\_\_\_\_\_;

\_\_\_\_\_;

\_\_\_\_\_;

\_\_\_\_\_;

\_\_\_\_\_;

\_\_\_\_\_;

\_\_\_\_\_;



## ОФИЦИАЛЬНОЕ ОПУБЛИКОВАНИЕ

тели, в силу полномочий, основанных на доверенности; участники юридических лиц в предусмотренных законом случаях.

1.4. Информирование о порядке предоставления муниципальной услуги.

1.4.1. Информацию о порядке и правилах предоставления муниципальной услуги можно получить по адресу исполнителя муниципальной услуги:

446842 Самарская область, с. Красный Строитель ул.Советская, д 1 «А»

понедельник, вторник, среда, четверг, пятница с 8:00 до 16:00 часов, перерыв с 12:00 до 13:00 часов.

Электронный адрес администрации сельского поселения Красный Строитель: krstroitel@yandex.ru. Официальный сайт: <http://сп-Красный Строитель.рф/>

Заявление с документами принимается по адресам: Самарская область, с. Красный Строитель ул. Советская, д 1 «А».

График приема заявления и документов: понедельник, вторник, среда, четверг, пятница с 8:00 до 16:00 часов, перерыв с 12:00 до 13:00 часов.

Телефон для справок: 846 (51) 4-42-17

1.4.2. Информация, предоставляемая заинтересованным лицам о муниципальной услуге, является открытой и общедоступной. Информирование о правилах предоставления муниципальной услуги включает в себя информирование непосредственно по адресу исполнителя муниципальной услуги, а также с использованием средств телефонной, почтовой и электронной связей.

1.4.3. Адрес официального сайта администрации сельского поселения Красный Строитель в информационно-телекоммуникационной сети Интернет Официальный сайт: <http://сп-Красный Строитель.рф/>

1.4.4. Получение заявителями информации о муниципальной услуге может осуществляться путем индивидуального информирования в устной и письменной форме.

Индивидуальное устное информирование по процедуре предоставления муниципальной услуги осуществляется специалистом исполнителя муниципальной услуги при обращении заявителей лично или по телефону.

Информация о процедуре предоставления муниципальной услуги должна предоставляться заявителям оперативно, быть четкой, достоверной, полной.

При консультировании по телефону специалист, уполномоченный представлять муниципальную услугу по запросу заявителя должен назвать свою фамилию, имя, отчество (последнее при наличии), должность, а затем в вежливой форме четко и подробно проинформировать обратившегося по интересующим вопросам.

При консультировании посредством индивидуального устного информирования специалист исполнителя муниципальной услуги даёт заявителю полный, точный и понятный ответ на поставленные вопросы. Если специалист, к которому обратился заявитель, не может ответить на вопрос самостоятельно, либо подготовка ответа требует продолжительного времени, специалист, осуществляющий индивидуальное устное информирование, может предложить заявителю обратиться в письменном виде, либо назначить другое удобное для заявителя время для устного информирования.

При консультировании по письменным обращениям заявителю дается четкий и понятный ответ на поставленные вопросы, указываются фамилия имя, отчество (последнее при наличии), должность и номер телефона исполнителя.

## Раздел 2. Стандарт предоставления муниципальной услуги

2.1. Наименование муниципальной услуги «Принятие решения об использовании донного грунта, извлеченного при проведении дноуглубительных и других работ, связанных с изменением дна и берегов водных объектов».

2.2. Уполномоченным органом по предоставлению муниципальной услуги является администрация сельского поселения Красный Строитель. Непосредственно исполнение муниципальной услуги осуществляет структурное подразделение уполномоченного органа (далее – исполнитель муниципальной услуги).

2.3. Результатом предоставления муниципальной услуги является принятие решения об использовании донного грунта, извлеченного при проведении дноуглубительных и других работ, связанных с изменением дна и берегов водных объектов либо об отказе в предоставлении муниципальной услуги.

2.4. Срок предоставления муниципальной услуги не должен превышать 15 рабочих дней со дня регистрации заявления о предоставлении муниципальной услуги с приложением всех документов, необходимых для предоставления муниципальной услуги, предусмотренных настоящим административным регламентом.

2.5 Правовые основания для предоставления муниципальной услуги:

Предоставление муниципальной услуги осуществляется в соответствии со следующими нормативными правовыми актами:

- Конституцией Российской Федерации;

- Водным кодексом Российской Федерации;

- Федеральным законом от 06.10.2003 №131-ФЗ «Об общих принципах организации местного самоуправления в Российской Федерации»;

- Федеральным законом от 27.07.2010 № 210-ФЗ «Об организации предоставления государственных и муниципальных услуг»;

- Приказом Минприроды России от 15.04.2020 № 220 «Об утверждении Порядка использования донного грунта, извлеченного при проведении дноуглубительных и других работ, связанных с изменением дна и берегов водных объектов»;

- Уставом сельского поселения Красный Строитель;

2.6. Перечень документов, необходимых для предоставления муниципальной услуги:

2.6.1. Исчерпывающий перечень документов, необходимых в соответствии с законодательными или иными нормативно-правовыми актами для предоставления муниципальной услуги, подлежащих представлению заявителем заявление о рассмотрении возможности использования донного грунта для обеспечения муниципальных нужд или его использования в интересах заявителя по форме согласно приложению № 1 к Порядку использования донного грунта, извлеченного при проведении дноуглубительных и других работ, связанных с изменением дна и берегов водных объектов, утвержденному приказом Минприроды России от 15.04.2020 № 220 (далее – Порядок).

К заявлению прилагаются:

- заключение территориального органа Федерального агентства по недропользованию об отсутствии твердых полезных ископаемых, не относящихся к общераспространенным полезным ископаемым, по форме согласно приложению 2 к Порядку;

- заключение территориального органа Федерального агентства водных ресурсов об основаниях проведения дноуглубительных и других работ, связанных с изменением дна и берегов водных объектов, в результате которых получен донный грунт, по форме согласно приложению 3 к Порядку.

2.6.2. Исчерпывающий перечень документов, необходимых в соответствии с нормативными правовыми актами для предоставления муниципальной услуги, которые находятся в распоряжении государственных органов, органов местного самоуправления и иных органов, и подлежащих представлению в рамках межведомственного взаимодействия:

- выписка из ЕГРЮЛ для юридических лиц.

2.6.3. Копии документов должны быть заверены подписью заявителя с указанием фамилии и инициалов (отчество в инициалах - при наличии) заявителя, а также даты заявления. Листы, составляющие копию одного документа, должны быть пронумерованы и прошиты с указанием количества прошитых листов.

2.6.4. При подаче заявления и прилагаемых к нему документов лично заявителем сотруднику администрации, представляется документ, удостоверяющий личность физического лица (его представителя), представителя юридического лица, документ, подтверждающий полномочия представителя физического или юридического лица (при подаче заявления представителем). Секретарь комиссии изготавливает копию документа, удостоверяющего личность физического лица (его представителя), представителя юридического лица, документа, подтверждающего полномочия представителя физического или юридического лица (при подаче заявления представителем), и возвращает указанные документы.

2.7. Исчерпывающий перечень оснований для отказа в предоставлении муниципальной услуги:

1) заявление и приложенные к нему документы не соответствуют требованиям, установленным пунктом 2.6 настоящего административного регламента;

2) текст заявления о предоставлении муниципальной услуги не поддается прочтению;

3) к заявлению не приложены документы, необходимые для предоставления муниципальной услуги, указанные в административном регламенте, предоставление которых является обязательным для заявителей в соответствии с указанным приложением, либо приложены копии документов, которые должны быть приложены в оригиналах;

2.8 Основания для приостановления предоставления муниципальной услуги не предусмотрены.

2.9 Исчерпывающий перечень оснований для отказа в предоставлении муниципальной услуги:

1) обращение с запросом о предоставлении муниципальной услуги лица, не имеющего права обращаться с заявлением о предоставлении муниципальной услуги и (или) не имеющего права на получение муниципальной услуги;

2) недостоверность сведений, содержащихся в заявлении или в приложенных к нему заявителем документах;

3) в случае если, текст заявления не поддается прочтению (при направлении заявления и прилагаемых документов почтовой связью).

При этом заявителю направляется информация о том, что ответ на заявление не будет дан по указанным причинам, если его фамилия (наименование) и почтовый адрес подпадают под действие административного регламента.

2.9.1. Муниципальная услуга предоставляется бесплатно.

2.10. Максимальный срок ожидания в очереди при подаче документов и при получении результата предоставления муниципальной услуги составляет 15 минут.

2.11. Максимальный срок регистрации заявления о предоставлении муниципальной услуги:

1) при направлении заявления и прилагаемых документов посредством почтового отправления или в электронном виде через Единый портал государственных и муниципальных услуг (функций) (далее - Портал), а также через многофункциональные центры - 3 (три) календарных дня;

2) при личном обращении заявителя - в присутствии заявителя в день обращения максимальный срок не должен превышать 15 минут.

2.12. Требования к помещениям, в которых предоставляется муниципальная услуга, к залу ожидания, местам для заполнения запросов о предоставлении муниципальной услуги, информационным стендам с образцами их заполнения и перечнем документов, необходимых для предоставления каждой муниципальной услуги, размещению и оформлению визуальной, текстовой и мультимедийной информации о порядке предоставления такой услуги, в том числе к обеспечению доступности для инвалидов указанных объектов в соответствии с законодательством Российской Федерации о социальной защите инвалидов.

2.12.1. Муниципальная услуга предоставляется в помещении здания, расположенного по адресу, указанному в пункте 1.4.1 настоящего административного регламента.

2.12.2. Помещения должны соответствовать санитарно-эпидемиологическим правилам и нормативам «Гигиенические требования к персональным электронно-вычислительным машинам и организации работы», СанПиН 2.2.2/2.4.1340-03», введенным в действие постановлением Главного государственного санитарного врача Российской Федерации от 03.06.2003 № 118, а также Правилам организации деятельности многофункциональных центров предоставления государственных и муниципальных услуг, утвержденным постановлением Правительства Российской Федерации от 22.12.2012 № 1376.

2.12.3. В местах предоставления муниципальной услуги предусматривается оборудование мест для хранения верхней одежды заявителей, возможность доступа к местам общего пользования.

2.12.4. На территории, прилегающей к местам предоставления муниципальной услуги, оборудуются места для парковки автотранспортных средств.

На стоянке должно быть не менее 3 машино-мест, из них не менее 10% (но не менее одного машино-места) для бесплатной парковки транспортных средств, управляемых инвалидами I, II групп, а также инвалидами III группы в порядке, установленном Правительством Российской Федерации, и транспортных средств, перевозящих таких инвалидов и (или) детей-инвалидов. На указанных транспортных средствах должен быть установлен опознавательный знак «Инвалид». Указанные места для парковки не должны занимать иные транспортные средства.

Доступ заявителей (в том числе заявителей-инвалидов) к парковочным местам является бесплатным.

2.12.5. Места ожидания в очереди оборудованы стульями, кресельными секциями. Количество мест ожидания определяется исходя из фактической нагрузки и возможностей для размещения в здании.

2.12.6. Места предоставления муниципальной услуги оборудованы информационными стендами, которые должны содержать актуальную информацию, необходимую для получения муниципальной услуги, в том числе бланки заявлений и образцы их заполнения.

Помещения, в которых предоставляется муниципальная услуга, должны соответствовать санитарно-гигиеническим правилам и нормативам, правилам пожарной безопасности, безопасности труда. Помещения оборудуются системами кондиционирования (охлаждения и нагревания) и вентилирования воздуха, средствами оповещения о возникновении чрезвычайной ситуации. На видном месте располагаются схемы размещения средств пожарной тушения и путей эвакуации людей. Предусматривается оборудование доступного места общественного пользования (туалет).

Помещение МФЦ для работы с заявителями оборудуются электронной системой управления очередью, которая представляет собой комплекс программно-аппаратных средств, позволяющих оптимизировать управление очередями заявителей. Порядок использования электронной системы управления предусмотрен административным регламентом утвержденным приказом директора МФЦ.

2.12.7. Места для заполнения запросов о предоставлении муниципальной услуги оборудуются столами (стойками) для оформления документов с размещением на них форм (бланков) документов, необходимых для получения муниципальных услуг. Столы для обслуживания инвалидов размещаются в стороне от входа с учетом беспрепятственного подъезда и поворота кресла-коляски.

2.12.8. Центральный вход в здание оборудуется информационной табличкой (вывеской), содержащей соответствующее наименование, с использованием упрощенного шрифта и плоско-точечного шрифта Брайля.

2.12.9. Входы в здания предоставления муниципальной услуги оборудуются пандусами, расширенными проходами, специальными ограждениями и перилами, позволяющими обеспечить беспрепятственный доступ инвалидов, включая инвалидов, использующих кресла-коляски.

2.12.10. Для инвалидов по зрению обеспечивается дублирование необходимой для ознакомления зрительной информации, а также надписей, знаков и иной текстовой и графической информации знаками, выполненными укрупненным шрифтом и рельефно-точечным шрифтом Брайля. Для инвалидов по слуху обеспечивается дублирование необходимой для ознакомления звуковой информации текстовой и графической информацией (бегущей строкой).

2.12.11. Инвалидам, имеющим стойкие расстройства функций зрения и самостоятельно передвижения, должно быть обеспечено оказание необходимой помощи в передвижении и сопровождении к помещениям, в которых предоставляется муниципальная услуга, к залу ожидания, к местам заполнения запросов о предоставлении муниципальной услуги, информационным стендам с перечнем документов, необходимых для предоставления муниципальной услуги, и образцами их заполнения.

2.12.12. В случаях, если существующие объекты, в которых предоставляется муниципальная услуга, невозможно полностью приспособить с учетом потребностей инвалидов, собственники этих объектов до их реконструкции или капитального ремонта должны принимать согласованные с одним из общественных объединений инвалидов, осуществляющих свою деятельность на территории сельского поселения Красный Строитель, меры для обеспечения доступа инвалидов к месту предоставления муниципальной услуги либо,

## ОФИЦИАЛЬНОЕ ОПУБЛИКОВАНИЕ

когда это возможно, обеспечить предоставление необходимых муниципальных услуг по месту жительства инвалида или в дистанционном режиме.

2.13. Показателями качества муниципальной услуги являются:

- степень удовлетворенности граждан качеством и доступностью муниципальной услуги;
- соблюдение установленных нормативных сроков приема заявителя при подаче документов;
- соблюдение установленных нормативных сроков приема заявителя при выдаче результата предоставления услуги;
- соблюдение установленных нормативных сроков предоставления услуги;
- соблюдение установленных нормативных сроков информирования заявителей об изменении порядка предоставления муниципальной услуги;
- отсутствие обоснованных жалоб со стороны заявителей на качество предоставления муниципальной услуги;
- доля заявителей, которым услуга предоставлена в установленный срок;
- информация об услуге размещена в федеральной государственной информационной системе «Федеральный реестр государственных и муниципальных услуг (функций)»;
- снижение максимального срока ожидания в очереди при подаче запроса и получении результата предоставления муниципальной услуги.

2.14. Иные требования, в том числе учитывающие особенности предоставления муниципальной услуги в многофункциональных центрах, особенности предоставления муниципальной услуги по экстерриториальному принципу (в случае, если муниципальная услуга предоставляется по экстерриториальному принципу) и особенности предоставления муниципальной услуги в электронной форме

2.14.1. Для получения муниципальной услуги заявителям предоставляется возможность представить заявление о предоставлении муниципальной услуги и документы (содержащиеся в них сведения), необходимые для предоставления муниципальной услуги, в том числе в форме электронного документа:

в уполномоченный орган;  
через МФЦ в уполномоченный орган;  
средством использования информационно-телекоммуникационных технологий, включая использование электронной подписи, вид которой должен соответствовать требованиям, установленным «Правилами использования усиленной квалифицированной электронной подписи при обращении за получением государственных и муниципальных услуг», утвержденных постановлением Правительства РФ от 25.08.2012 № 852 «Об утверждении Правил использования усиленной квалифицированной электронной подписи при обращении за получением государственных и муниципальных услуг и о внесении изменения в Правила разработки и утверждения административных регламентов предоставления государственных услуг» (с изменениями и дополнениями) и постановления Правительства РФ от 25.06.2012 № 634 «О видах электронной подписи, использование которых допускается при обращении за получением государственных и муниципальных услуг» (далее – электронная подпись).

Заявления и документы, необходимые для предоставления муниципальной услуги, предоставляемые в форме электронных документов, подписываются в соответствии с требованиями статей 21.1 и 21.2 Федерального закона от 27.07.2010 № 210-ФЗ «Об организации предоставления государственных и муниципальных услуг» и Федерального закона от 06.04.2011 № 63-ФЗ «Об электронной подписи».

В случае направления заявлений и документов в электронной форме с использованием Единого и Регионального портала, заявления и документы должны быть подписаны усиленной квалифицированной электронной подписью, которые допускаются к использованию при обращении за получением муниципальной услуги, оказываемой с применением усиленной квалифицированной электронной подписи, и определяются на основании утверждаемой органом, предоставляющим муниципальную услугу, по согласованию с Федеральной службой безопасности Российской Федерации модели угроз безопасности информации в информационной системе, используемой в целях приема обращений за получением муниципальной услуги и (или) предоставления такой услуги.

2.14.2. Заявителям обеспечивается возможность получения информации о предоставляемой муниципальной услуге на Едином и Региональном портале.

Для получения доступа к возможностям Единого и Регионального портала необходимо выбрать субъект Российской Федерации, и после открытия списка территориальных федеральных органов исполнительной власти в этом субъекте Российской Федерации, органов исполнительной власти субъекта Российской Федерации и органов местного самоуправления выбрать администрацию (указать наименование администрации согласно Уставу) с перечнем оказываемых муниципальных услуг и информацией по каждой услуге.

В карточке каждой услуги содержится описание услуги, подробная информация о порядке и способах обращения за услугой, перечень документов, необходимых для получения услуги, информация о сроках ее исполнения, а также бланки заявлений и форм, которые необходимо заполнить для обращения за услугой.

Подача заявителем запроса и иных документов, необходимых для предоставления муниципальной услуги, и прием таких запросов и документов осуществляется в следующем порядке: подача запроса на предоставление муниципальной услуги в электронном виде заявителем осуществляется через личный кабинет на Едином и Региональном портале;

для оформления документов посредством сети «Интернет» заявителю необходимо пройти процедуру авторизации на Едином и Региональном портале;

для авторизации заявителю необходимо ввести страховую номер индивидуального лицевого счета застрахованного лица, выданный Пенсионным фондом Российской Федерации (государственным учреждением) по Самарской области (СНИЛС), и пароль, полученный после регистрации на Едином и Региональном портале;

заявитель, выбрав муниципальную услугу, готовит пакет документов (копии в электронном виде), необходимых для ее предоставления, и направляет их вместе с заявлением через личный кабинет заявителя на Едином и Региональном портале;

заявление вместе с электронными копиями документов попадает в информационную систему уполномоченного органа, оказывающего выбранную заявителем услугу, которая обеспечивает прием запросов, обращений, заявлений и иных документов (сведений), поступивших с Единого и Регионального портала и (или) через систему межведомственного электронного взаимодействия.

2.14.3. Для заявителей обеспечивается возможность осуществлять с использованием Единого и Регионального портала получение сведений о ходе выполнения запроса о предоставлении муниципальной услуги.

Сведения о ходе и результате выполнения запроса о предоставлении муниципальной услуги в электронном виде заявителю представляются в виде уведомления в личном кабинете заявителя на Едином и Региональном портале.

2.14.4. При направлении заявления и документов (содержащихся в них сведений) в форме электронных документов в порядке, предусмотренном подпунктом 2.14.1 подраздела 2.14 Регламента, обеспечивается возможность направления заявителю сообщения в электронном виде, подтверждающего их прием и регистрацию.

2.14.5. МФЦ при обращении заявителя (представителя заявителя) за предоставлением муниципальной услуги осуществляет создание электронных образов заявления и документов, представляемых заявителем (представителем заявителя) и необходимых для предоставления муниципальной услуги в соответствии с административным регламентом предоставления муниципальной услуги, и их направление с целью направления уполномоченный орган для принятия решения о предоставлении муниципальной услуги.

2.14.6. При обращении в МФЦ муниципальная услуга предоставляется с учетом принципа экстерриториальности, в соответствии с которым заявитель вправе выбрать для обращения за получением услуги МФЦ, расположенный на территории Самарской области, независимо от места его регистрации на территории Самарской области, места расположения на территории Самарской области объектов недвижимости.

Раздел 3. Состав, последовательность и сроки выполнения административных процедур, требования к порядку их выполнения, в том числе особенности выполнения административных процедур в электронной форме, а также особенности выполнения административных процедур в многофункциональных центрах

3.1. Предоставление муниципальной услуги включает в себя следующие административные процедуры:

- прием и регистрация заявления;
- рассмотрение заявления и направление на исполнение;
- исполнение заявления, направление уведомления о продлении срока исполнения запроса.

3.2. Прием заявления и приложенных к нему документов, необходимых для получения муниципальной услуги:

Основанием для начала выполнения административной процедуры является предоставление заявителем документов, указанных в пункте 2.6 настоящего административного регламента в уполномоченный орган при личном обращении, почтовым отправлением, в электронной форме по информационным системам общего пользования или через МФЦ.

Факт подтверждения направления документов по почте лежит на заявителе.

Прием заявления производится в день поступления заявления специалистом общего отдела администрации сельского поселения Красный Строитель.

Датой обращения является день получения и регистрации заявления должностным лицом общего отдела администрации сельского поселения Красный Строитель, ответственным за регистрацию заявления и прием прилагаемых к нему документов.

При поступлении заявления и прилагаемых к нему документов специалист общего отдела администрации сельского поселения Красный Строитель, ответственный за регистрацию входящей корреспонденции:

- осуществляет прием и регистрацию заявления и документов, лично представленных или направленных по почте заявителем в администрацию сельского поселения Красный Строитель;

Регистрирует заявление в электронной системе документооборота, принятой в администрации сельского поселения Красный Строитель, с обязательным сканированием всех представленных документов;

- проставляет на заявлении входящую дату и регистрационный номер;
- передает зарегистрированное заявление и документы на резолюцию Главе сельского поселения Красный Строитель.

Глава сельского поселения Красный Строитель рассматривает заявление и назначает ответственного исполнителя, путем проставления резолюции на заявление, направляет заявление и прилагаемые к нему документы специалисту администрации сельского поселения Красный Строитель, ответственного за оказание муниципальной услуги, для рассмотрения. На рассмотрение направляются все документы, представленные заявителем. Направление документов фиксируется специалистом администрации сельского поселения.

Пакет документов с резолюциями, поставленным на заявлении, поступает на исполнение специалисту администрации сельского поселения Красный Строитель, ответственному за оказание муниципальной услуги.

Результатом исполнения данной административной процедуры является поступление заявления и прилагаемых документов специалисту администрации сельского поселения Красный Строитель, ответственному за оказание муниципальной услуги, для дальнейшей работы.

Максимальный срок выполнения административной процедуры:

- при личном приеме - не более 15 минут;
- при поступлении заявления и документов по почте, МФЦ, информационной системе - не позднее следующего рабочего дня с момента поступления в уполномоченный орган.

3.3. Рассмотрение заявления и направление на исполнение

Основанием для начала административной процедуры является регистрация заявления. Ответственным за исполнение административной процедуры является сотрудник, ответственный за рассмотрение заявления, который накладывает на заявление резолюцию, предписывающую исполнителю осуществить исполнение заявления, и направляет в установленном порядке заявление ответственному исполнителю.

Результатом исполнения административной процедуры является наложение на заявление резолюции, предписывающей исполнителю осуществить исполнение заявления, и направление заявления на исполнение ответственному исполнителю.

Фиксация результата выполнения административной процедуры осуществляется проставлением на свободной части верхней левой части лицевой стороне первого листа запроса соответствующей резолюции.

Максимальный срок выполнения административной процедуры: 2 рабочих дня.

3.4. Исполнение запроса, направление уведомления о продлении срока исполнения запроса.

Основанием для начала административной процедуры является поступление заявления с резолюцией ответственному исполнителю.

Ответственный сотрудник, осуществляет следующие действия:

При отсутствии оснований, указанных в пункте 2.8.2. настоящего административного регламента:

- исполняет запрос согласно требованиям Порядка, а именно подготавливает проект постановления Администрации по форме согласно приложению № 6 к Порядку в постановлении Администрации - решении об использовании донного грунта указывается сведения о месте проведения работ, объемах (планируемых объемах) извлекаемого донного грунта, место складирования донных грунтов (кадастровый номер земельного участка), место фактического использования донного грунта для обеспечения муниципальных нужд (кадастровый номер участка) или наименование физического, юридического лица, осуществляющих проведение дноуглубительных и других работ, связанных с изменением дна и берегов водных объектов, в интересах которых будет использован донный грунт.

- в случае невозможности исполнить запрос по причинам, указанным в пункте 2.8.2 настоящего административного регламента, готовит на имя заявителя отказ в предоставлении муниципальной услуги в форме письма Администрации;

После подписания Главой сельского поселения Красный Строитель подготовленного документа – постановления Администрации, отказ передается уполномоченному сотруднику для отправки (вручения).

Сотрудник, ответственный за отправку корреспонденции, осуществляет следующие действия:

- регистрирует поступившие к отправке документы в порядке регистрации исходящей корреспонденции;

- отправляет (вручает) документы заявителю или передает способом, указанным в запросе: лично под роспись, по почте заказным письмом или по информационным системам общего пользования, в случае исполнения запроса в электронном виде.

Заявитель получает результат муниципальной услуги при предъявлении документа, удостоверяющего его личность и доверенности на представителя заявителя, оформленной в установленном порядке (в случае получения документов уполномоченным представителем заявителя).

Результатом выполнения административной процедуры является отправление (выдача) заявителю результата муниципальной услуги.

Фиксация результата выполнения административной процедуры осуществляется в журнале регистрации исходящей корреспонденции проставлением регистрационного номера и даты исходящего документа и отметок об отправке, получении почтового уведомления об отправке и (или) о получении, либо о возврате отправленного ответа или невозможности вручения документа заявителю.

Неполученный заявителем лично под роспись готовый к выдаче ответ, возвращенное почтовое отправление, по истечении 60 дней со дня его регистрации или получения почтового уведомления о невозможности доставки, приобщается к соответствующему номенклатурному делу архива и выдается заявителю в течение 5 лет при его обращении за результатом муниципальной услуги.

Максимальный срок выполнения административной процедуры:

13 рабочих дней.

Раздел 4. Формы контроля за исполнением административного регламента

4.1. Текущий контроль за соблюдением последовательности действий, определенных

## ОФИЦИАЛЬНОЕ ОПУБЛИКОВАНИЕ

административными процедурами по предоставлению муниципальной услуги приняты обоснованные решения ответственным специалистом структурного подразделения администрации сельского поселения Красный Строитель, осуществляется главой сельского поселения.

4.2. Текущий контроль осуществляется путем проведения проверки соблюдения и исполнения, ответственным специалистом структурного подразделения администрации, положений настоящего административного регламента, иных правовых актов.

4.3. Должностные лица, муниципальные служащие, участвующие в предоставлении муниципальной услуги, руководствуются положениями настоящего Регламента.

4.4. В должностных регламентах должностных лиц, участвующих в предоставлении муниципальной услуги, осуществляющих функции по предоставлению муниципальной услуги, устанавливаются должностные обязанности, ответственность, требования к знаниям и квалификации специалистов.

4.5. Должностные лица органов, участвующих в предоставлении муниципальной услуги, несут персональную ответственность за исполнение административных процедур и соблюдение сроков, установленных настоящим Регламентом. При предоставлении муниципальной услуги гражданину гарантируется право на получение информации о своих правах, обязанностях и условиях оказания муниципальной услуги; защиту сведений о персональных данных; уважительное отношение со стороны должностных лиц.

4.6. Контроль за полнотой и качеством предоставления муниципальной услуги включает в себя проведение проверок, выявление и устранение нарушений прав заявителей при предоставлении муниципальной услуги,

рассмотрение, принятие решений и подготовку ответов на обращения заявителей по предоставлению муниципальной услуги, содержание жалобы на решения, действия (бездействие) ответственного специалиста структурного подразделения администрации сельского поселения Красный Строитель.

В рамках контроля соблюдения порядка обращений проводится анализ содержания поступающих обращений, принимаются меры по своевременному выявлению и устранению причин нарушения прав, свобод и законных интересов заявителей.

4.7. По результатам проведенных проверок, в случае выявления нарушений прав заявителей по предоставлению муниципальной услуги, осуществляется привлечение виновных лиц к дисциплинарной ответственности в соответствии с действующим законодательством Российской Федерации.

4.8. Все должностные лица, участвующие в предоставлении данной муниципальной услуги несут персональную ответственность за выполнение своих обязанностей и соблюдение сроков выполнения административных процедур, указанных в административном регламенте.

Раздел 5. Досудебный (внесудебный) порядок обжалования решений и действий (бездействия) органа, предоставляющего муниципальную услугу, а также должностных лиц, муниципальных служащих

5.1. Информация для заявителей об их праве на досудебное (внесудебное) обжалование действий (бездействия) и решений, принятых (осуществляемых) в ходе предоставления муниципальной услуги:

5.1.1. Заявители имеют право на обжалование решений и действий (бездействия) органа, предоставляющего муниципальную услугу, должностного лица органа, предоставляющего муниципальную услугу, либо муниципального служащего, многофункционального центра, работника многофункционального центра, а также организаций, предусмотренных частью 1.1 статьи 16 Федерального закона от 27.07.2010 № 210-ФЗ «Об организации предоставления государственных и муниципальных услуг» (далее - Федеральный закон № 210-ФЗ), или их работников.

5.1.2. Жалоба подается в письменной форме на бумажном носителе, в электронной форме в орган, предоставляющий муниципальную услугу, многофункциональный центр либо учреждение многофункционального центра, а также в организации, предусмотренные частью 1.1 статьи 16 Федерального закона № 210-ФЗ.

Жалобы на решения и действия (бездействие) руководителя органа, предоставляющего муниципальную услугу, подаются в вышестоящий орган (при его наличии) либо в случае его отсутствия рассматриваются непосредственно руководителем органа, предоставляющего муниципальную услугу.

Жалобы на решения и действия (бездействие) работника многофункционального центра подаются руководителю этого многофункционального центра.

Жалобы на решения и действия (бездействие) многофункционального центра подаются учреждению многофункционального центра или должностному лицу, уполномоченному нормативным правовым актом субъекта Российской Федерации.

Жалобы на решения и действия (бездействие) работников организаций, предусмотренных частью 1.1 статьи 16 Федерального закона № 210-ФЗ, подаются руководителям этих организаций.

5.1.3. Жалоба на решения и действия (бездействие) органа, предоставляющего муниципальную услугу, должностного лица органа, предоставляющего муниципальную услугу, муниципального служащего, руководителя органа, предоставляющего муниципальную услугу, может быть направлена по почте, через многофункциональный центр, с использованием информационно-телекоммуникационной сети Интернет, официального сайта (портала) органа, предоставляющего муниципальную услугу, Единого портала государственных и муниципальных услуг либо Регионального портала государственных и муниципальных услуг, а также может быть принята при личном приеме заявителя.

Жалоба на решения и действия (бездействие) многофункционального центра, работника многофункционального центра может быть направлена по почте, с использованием информационно-телекоммуникационной сети Интернет, официального сайта многофункционального центра, Единого портала государственных и муниципальных услуг либо Регионального портала государственных и муниципальных услуг, а также может быть принята при личном приеме заявителя.

Жалоба на решения и действия (бездействие) организаций, предусмотренных частью 1.1 статьи 16 Федерального закона № 210-ФЗ, а также их работников может быть направлена по почте, с использованием информационно-телекоммуникационной сети Интернет, официальных сайтов этих организаций, Единого портала государственных и муниципальных услуг либо Регионального портала государственных и муниципальных услуг, а также может быть принята при личном приеме заявителя.

Порядок подачи и рассмотрения жалоб на решения и действия (бездействие) организаций, предусмотренных частью 1.1 статьи 16 Федерального закона № 210-ФЗ, и их работников, а также жалоб на решения и действия (бездействие) многофункционального центра, его работников устанавливается Правительством Российской Федерации.

5.1.4. Жалоба должна содержать:

- наименование органа, предоставляющего муниципальную услугу, должностного лица органа, предоставляющего муниципальную услугу, либо муниципального служащего, многофункционального центра, его руководителя и (или) работника, организаций, предусмотренных частью 1.1 статьи 16 Федерального закона № 210-ФЗ, их руководителей и (или) работников, решения и действия (бездействие) которых обжалуются;

- фамилию, имя, отчество (последнее - при наличии), сведения о месте жительства заявителя - физического лица либо наименование, сведения о месте нахождения заявителя - юридического лица, а также номер (номера) контактного телефона, адрес (адреса) электронной почты (при наличии) и почтовый адрес, по которым должен быть направлен ответ заявителю;

- сведения об обжалуемых решениях и действиях (бездействиях) органа, предоставляющего муниципальную услугу, должностного лица органа, предоставляющего муниципальную услугу, либо муниципального служащего, многофункционального центра, работника многофункционального центра, организаций, предусмотренных частью 1.1 статьи 16 Федерального закона № 210-ФЗ, их работников;

- доводы, на основании которых заявитель не согласен с решением и действием (бездействием) органа, предоставляющего муниципальную услугу, должностного лица органа, предоставляющего муниципальную услугу, либо муниципального служащего, многофункционального центра, работника многофункционального центра, организаций, предусмотренных частью 1.1 статьи 16 Федерального закона № 210-ФЗ, их работников. Заявителем могут быть представлены документы (при наличии), подтверждающие доводы заявителя, либо их копии.

5.2. Предмет досудебного (внесудебного) обжалования.

Предметом досудебного (внесудебного) обжалования являются в том числе:

- нарушение срока регистрации запроса о предоставлении муниципальной услуги, запроса, указанного в статье 15.1 Федерального закона № 210-ФЗ;

- нарушение срока предоставления муниципальной услуги. В указанном случае досудебное (внесудебное) обжалование заявителем решений и действий (бездействия) многофункционального центра, работника многофункционального центра возможно в случае, если на многофункциональный центр, решения и действия (бездействие) которого обжалуются, возложена функция по предоставлению соответствующей муниципальной услуги в полном объеме в порядке, определенном частью 1.3 статьи 16 Федерального закона № 210-ФЗ;

- требование у заявителя документов или информации либо осуществления действий, представление или осуществление которых не предусмотрено нормативными правовыми актами Российской Федерации, нормативными правовыми актами субъектов Российской Федерации, муниципальными правовыми актами для предоставления муниципальной услуги;

- отказ в приеме документов, представление которых предусмотрено нормативными правовыми актами Российской Федерации, нормативными правовыми актами субъектов Российской Федерации, муниципальными правовыми актами для предоставления муниципальной услуги, у заявителя;

- отказ в предоставлении муниципальной услуги, если основания отказа не предусмотрены федеральными законами и принятыми в соответствии с ними иными нормативными правовыми актами Российской Федерации, законами и иными нормативными правовыми актами субъектов Российской Федерации, муниципальными правовыми актами. В указанном случае досудебное (внесудебное) обжалование заявителем решений и действий (бездействия) многофункционального центра, работника многофункционального центра возможно в случае, если на многофункциональный центр, решения и действия (бездействие) которого обжалуются, возложена функция по предоставлению соответствующей муниципальной услуги в полном объеме в порядке, определенном частью 1.3 статьи 16 Федерального закона № 210-ФЗ;

- затребование с заявителя при предоставлении муниципальной услуги платы, не предусмотренной нормативными правовыми актами Российской Федерации, нормативными правовыми актами субъектов Российской Федерации, муниципальными правовыми актами;

- отказ органа, предоставляющего муниципальную услугу, должностного лица органа, предоставляющего муниципальную услугу, многофункционального центра, работника многофункционального центра, организаций, предусмотренных частью 1.1 статьи 16 Федерального закона № 210-ФЗ, или их работников в исправлении допущенных ими опечаток и ошибок в выданных в результате предоставления муниципальной услуги документах либо нарушение установленного срока таких исправлений. В указанном случае досудебное (внесудебное) обжалование заявителем решений и действий (бездействия) многофункционального центра, работника многофункционального центра возможно в случае, если на многофункциональный центр, решения и действия (бездействие) которого обжалуются, возложена функция по предоставлению соответствующей муниципальной услуги в полном объеме в порядке, определенном частью 1.3 статьи 16 Федерального закона № 210-ФЗ;

- нарушение срока или порядка выдачи документов по результатам предоставления муниципальной услуги;

- приостановление предоставления муниципальной услуги, если основания приостановления не предусмотрены федеральными законами и принятыми в соответствии с ними иными нормативными правовыми актами Российской Федерации, законами и иными нормативными правовыми актами субъектов Российской Федерации, муниципальными правовыми актами. В указанном случае досудебное (внесудебное) обжалование заявителем решений и действий (бездействия) многофункционального центра, работника многофункционального центра возможно в случае, если на многофункциональный центр, решения и действия (бездействие) которого обжалуются, возложена функция по предоставлению соответствующей муниципальной услуги в полном объеме в порядке, определенном частью 1.3 статьи 16 Федерального закона № 210-ФЗ;

- нарушение срока или порядка выдачи документов по результатам предоставления муниципальной услуги;

- приостановление предоставления муниципальной услуги, если основания приостановления не предусмотрены федеральными законами и принятыми в соответствии с ними иными нормативными правовыми актами Российской Федерации, законами и иными нормативными правовыми актами субъектов Российской Федерации, муниципальными правовыми актами. В указанном случае досудебное (внесудебное) обжалование заявителем решений и действий (бездействия) многофункционального центра, работника многофункционального центра возможно в случае, если на многофункциональный центр, решения и действия (бездействие) которого обжалуются, возложена функция по предоставлению соответствующей муниципальной услуги в полном объеме в порядке, определенном частью 1.3 статьи 16 Федерального закона № 210-ФЗ;

- требование у заявителя при предоставлении муниципальной услуги документов или информации, отсутствие и (или) недостоверность которых не указывались при первоначальном отказе в приеме документов, необходимых для предоставления муниципальной услуги, либо в предоставлении муниципальной услуги, за исключением случаев, предусмотренных пунктом 4 части 1 статьи 7 Федерального закона № 210-ФЗ. В указанном случае досудебное (внесудебное) обжалование заявителем решений и действий (бездействия) многофункционального центра, работника многофункционального центра возможно в случае, если на многофункциональный центр, решения и действия (бездействие) которого обжалуются, возложена функция по предоставлению соответствующей муниципальной услуги в полном объеме в порядке, определенном частью 1.3 статьи 16 Федерального закона № 210-ФЗ.

5.3. Основанием для начала процедуры досудебного (внесудебного) обжалования является поступление жалобы в орган, предоставляющий муниципальную услугу, многофункциональный центр либо учреждение многофункционального центра, а также в организации, предусмотренные частью 1.1 статьи 16 Федерального закона № 210-ФЗ, от заявителя (получателя) или иного уполномоченного им лица.

5.4. Заявитель имеет право на получение информации и документов, необходимых для обоснования и рассмотрения жалобы.

5.5. Сроки рассмотрения жалобы.

5.5.1. Жалоба, поступившая в орган, предоставляющий муниципальную услугу, многофункциональный центр, учреждение многофункционального центра, в организации, предусмотренные частью 1.1 статьи 16 Федерального закона № 210-ФЗ, либо вышестоящий орган (при его наличии), подлежит рассмотрению в течение пятнадцати рабочих дней со дня ее регистрации, а в случае обжалования отказа органа, предоставляющего муниципальную услугу, многофункционального центра, организаций, предусмотренных частью 1.1 статьи 16 Федерального закона № 210-ФЗ, в приеме документов у заявителя либо в исправлении допущенных опечаток и ошибок или в случае обжалования нарушения установленного срока таких исправлений - в течение пяти рабочих дней со дня ее регистрации.

5.6. Результат досудебного (внесудебного) обжалования.

5.6.1. По результатам рассмотрения жалобы принимаются одно из следующих решений:

- 1) жалоба удовлетворяется, в том числе в форме отмены принятого решения, исправления допущенных опечаток и ошибок в выданных в результате предоставления муниципальной услуги документах, возврата заявителем денежных средств, взимание которых не предусмотрено нормативными правовыми актами Российской Федерации, нормативными правовыми актами субъектов Российской Федерации, муниципальными правовыми актами;

- 2) в удовлетворении жалобы отказывается.

5.6.2. Мотивированный ответ о результатах рассмотрения жалобы направляется заявителю в письменной форме и по желанию заявителя - в электронной форме не позднее дня, следующего за днем принятия решения, указанного в подпункте 5.6.1 пункта 5.6 настоящего административного регламента.

5.6.3. В случае признания жалобы подлежащей удовлетворению в ответе заявителю, указанном в подпункте 5.6.2 пункта 5.6 настоящего административного регламента, дается информация о действиях, осуществляемых органом, предоставляющим муниципальную услугу, многофункциональным центром либо организацией, предусмотренной частью 1.1 статьи 16 Федерального закона № 210-ФЗ, в целях незамедлительного устранения выявленных нарушений при оказании муниципальной услуги, а также приносятся извинения за доставленные неудобства и указывается информация о дальнейших действиях, которые необходимо совершить заявителю в целях получения муниципальной услуги.

5.6.4. В случае признания жалобы не подлежащей удовлетворению в ответе заявителю, указанном в подпункте 5.6.2 пункта 5.6 настоящего административного регламента, даются аргументированные разъяснения о причинах принятого решения, а также информация о порядке обжалования принятого решения.

5.6.5. В случае установления в ходе или по результатам рассмотрения жалобы призна-

## ОФИЦИАЛЬНОЕ ОПУБЛИКОВАНИЕ

ков состава административного правонарушения или преступления должностное лицо, работник, наделенные полномочиями по рассмотрению жалоб, незамедлительно направляют имеющиеся материалы в органы прокуратуры.

Приложение  
к Административному регламенту  
предоставления муниципальной услуги  
"Принятие решения об использовании донного грунта,  
извлеченного при проведении дноуглубительных  
и других работ, связанных с изменением дна  
и берегов водных объектов на территории  
администрации сельского поселения Красный Строитель  
муниципального района  
Челно-Вершинский Самарской области

Форма заявления

Заявление

о рассмотрении возможности использования донного грунта для обеспечения муниципальных  
нужд или его использования в интересах заявителя

(наименование уполномоченного органа местного самоуправления)

Заявление

(наименование для юридического лица с указанием ОГРН, для физического лица, в том  
числе индивидуального предпринимателя, - Ф.И.О.)

действующего на основании:

Устава \_\_\_\_\_;

Положения \_\_\_\_\_;

Иное \_\_\_\_\_;

(указать вид документа)

Зарегистрированного \_\_\_\_\_

(кем и когда зарегистрировано юридическое лицо, место нахождения (юридический адрес)

банковские реквизиты: \_\_\_\_\_

в лице: \_\_\_\_\_

(должность, представитель, Ф.И.О.)

дата рождения: \_\_\_\_\_

паспорт: \_\_\_\_\_

(серия, номер, кем и когда выдан, код подразделения)

адрес проживания: \_\_\_\_\_

(полностью место постоянного проживания)

контактный телефон: \_\_\_\_\_

действующий от имени юридического лица:

без доверенности \_\_\_\_\_

(указывается лицом, имеющим право действовать от имени юридического лица без доверен-

ности в силу закона или учредительных документов)

на основании доверенности, удостоверенной \_\_\_\_\_

(Ф.И.О. нотариуса, округ)

" " \_\_\_\_\_ г., N в реестре \_\_\_\_\_

по иным основаниям \_\_\_\_\_

(наименование и реквизиты документа)

прошу рассмотреть возможность использования донного грунта, извлеченного

(наименование субъекта Российской Федерации, муниципального образования,

\_\_\_\_\_

кадастровый номер земельного участка (при наличии), координаты части водного объекта,

используемого заявителем для производства работ, площадь акватории в кв. км, вид работ,

объемы извлекаемого донного грунта)

- для обеспечения муниципальных нужд;

- в интересах физического, юридического лица, осуществляющего проведение дноуглуби-

тельных и других работ, связанных с изменением дна и берегов водных объектов.

(нужно отметить)

Способ получения документов:

Лично \_\_\_\_\_;

почтовым отправлением по адресу: \_\_\_\_\_

\_\_\_\_\_

Представленные документы и сведения, указанные в заявлении, достоверны.

Расписку о принятии документов получил(а).

" " \_\_\_\_\_ 20\_\_ г. \_\_\_\_ час. \_\_\_\_ мин.

(дата и время подачи заявления)

\_\_\_\_\_ (подпись заявителя) \_\_\_\_\_ (Ф.И.О.) \_\_\_\_\_ (дата)

\_\_\_\_\_

М.П.

\_\_\_\_\_

\_\_\_\_\_

\_\_\_\_\_

\_\_\_\_\_

\_\_\_\_\_

\_\_\_\_\_

\_\_\_\_\_

\_\_\_\_\_

\_\_\_\_\_

\_\_\_\_\_

\_\_\_\_\_

\_\_\_\_\_

\_\_\_\_\_

\_\_\_\_\_

\_\_\_\_\_

\_\_\_\_\_

\_\_\_\_\_

\_\_\_\_\_

\_\_\_\_\_

\_\_\_\_\_

\_\_\_\_\_

\_\_\_\_\_

\_\_\_\_\_

\_\_\_\_\_

\_\_\_\_\_

\_\_\_\_\_

\_\_\_\_\_

АДМИНИСТРАЦИЯ  
СЕЛЬСКОГО ПОСЕЛЕНИЯ  
НОВОЕ АДЕЛЯКОВО  
МУНИЦИПАЛЬНОГО РАЙОНА  
ЧЕЛНО-ВЕРШИНСКИЙ  
САМАРСКОЙ ОБЛАСТИ  
ПОСТАНОВЛЕНИЕ  
от 30 декабря 2022 года № 63

Об утверждении административного регламента предоставления муниципальной  
услуги «Принятие решения об использовании донного грунта, извлеченного при проведе-  
нии дноуглубительных и других работ, связанных с изменением дна и берегов водных  
объектов»

Руководствуясь Федеральным законом от 27.07.2010 № 210-ФЗ «Об организации предо-  
ставления государственных и муниципальных услуг», Федеральным законом от 06.10.2003  
№131-ФЗ «Об общих принципах организации местного самоуправления в Российской  
Федерации», Водным кодексом Российской Федерации, Уставом сельского поселения  
Новое Аделяково, в целях повышения качества и доступности предоставляемых муницип-  
альных услуг, администрация сельского поселения Новое Аделяково муниципального  
района Челно-Вершинский Самарской области

ПОСТАНОВЛЯЕТ:

1. Утвердить административный регламент по предоставлению муниципальной услуги  
«Принятие решения об использовании донного грунта, извлеченного при проведении  
дноуглубительных и других работ, связанных с изменением дна и берегов водных объек-  
тов» (Приложение).

2. Настоящее Постановление вступает в силу со дня его подписания, подлежит офици-  
альному опубликованию в газете «Официальный вестник» и размещению в свободном  
доступе на сайте администрации сельского поселения Новое Аделяково в сети Интернет.

3. Контроль за исполнением административного регламента оставляю за собой.

Глава сельского поселения  
Новое Аделяково

А.В.Войнов

Приложение  
к административному регламенту  
администрации сельского поселения Новое Аделяково  
муниципального района Челно-Вершинский Самарской области  
от 30 декабря 2022 года № 63

Административный регламент

Предоставления муниципальной услуги «Принятие решения об использовании донного  
грунта, извлеченного при проведении дноуглубительных и других работ, связанных с  
изменением дна и берегов водных объектов»

Раздел 1. Общие положения

1.1. Настоящий административный регламент предоставления муниципальной услуги  
по принятию решения об использовании донного грунта, извлеченного при проведении  
дноуглубительных и других работ, связанных с изменением дна и берегов водных объек-  
тов, на территории сельского поселения Новое Аделяково (далее – административный  
регламент), разработан в целях повышения качества исполнения и доступности муницип-  
альной услуги по принятию решения об использовании донного грунта, извлеченного при  
проведении дноуглубительных и других работ, связанных с изменением дна и берегов  
водных объектов на территории сельского поселения Новое Аделяково, определяет сроки  
и последовательность действий административных процедур при предоставлении муницип-  
альной услуги.

1.2. Предоставление муниципальной услуги осуществляется в соответствии со следую-  
щими нормативными правовыми актами:

- Водным кодексом Российской Федерации;

- Федеральным законом от 06.10.2003 №131-ФЗ «Об общих принципах организации  
местного самоуправления в Российской Федерации»;

- Федеральным законом от 27.07.2010 №210-ФЗ «Об организации предоставления  
государственных и муниципальных услуг»;

- Приказом Минприроды России от 15.04.2020 № 220 «Об утверждении Порядка использо-  
вания донного грунта, извлеченного при проведении дноуглубительных и других работ,  
связанных с изменением дна и берегов водных объектов»;

- Уставом сельского поселения Новое Аделяково.

Круг Заявителей

1.3. Заявителями, имеющими право на получение муниципальной услуги, являются

физические и юридические лица (далее - заявители).

От имени юридического лица заявление вправе подавать: лица, действующие в соответ-  
ствии с учредительными документами и правовыми актами без доверенности; представи-  
тели, в силу полномочий, основанных на доверенности; участники юридических лиц в  
предусмотренных законом случаях.

1.4. Информирование о порядке предоставления муниципальной услуги.

1.4.1. Информацию о порядке и правилах предоставления муниципальной услуги можно

получить по адресу исполнителя муниципальной услуги:

446850 Самарская область, с. Новое Аделяково ул. Озерная д.16.

понедельник, вторник, среда, четверг, пятница с 8:00 до 16:00 часов, перерыв с 12:00 до

13:00 часов.

Электронный адрес администрации сельского поселения Новое Аделяково: admsp-

newadel@mail.ru . Официальный сайт: : http://сп-Новое Аделяково.рф/

Заявление с документами принимаются по адресам: Самарская область, с. Новое

Аделяково ул. Центральная д.17.

График приема заявления и документов: понедельник, вторник, среда, четверг, пятница

с 8:00 до 16:00 часов, перерыв с 12:00 до 13:00 часов.

Телефон для справок: 846 (51) 3-32-04

1.4.2. Информация, предоставляемая заинтересованным лицам о муниципальной услуге,

является открытой и общедоступной. Информирование о правилах предоставления муницип-  
альной услуги включает в себя информирование непосредственно по адресу исполни-  
теля муниципальной услуги, а также с использованием средств телефонной, почтовой и  
электронной связи.

1.4.3. Адрес официального сайта администрации сельского поселения Новое Аделяково

в информационно-телекоммуникационной сети Интернет Официальный сайт: http://сп-

Новое Аделяково.рф/

1.4.4. Получение заявителями информации о муниципальной услуге может осуществ-  
ляться путем индивидуального информирования в устной и письменной форме.

Индивидуальное устное информирование по процедуре предоставления муниципальной  
услуги осуществляется специалистом исполнителя муниципальной услуги при обращении  
заявителей лично или по телефону.

Информация о процедуре предоставления муниципальной услуги должна предоставлять-

## ОФИЦИАЛЬНОЕ ОПУБЛИКОВАНИЕ

ся заявителям оперативно, быть четкой, достоверной, полной.

При консультировании по телефону специалист, уполномоченный представлять муниципальную услугу по запросу заявителя должен назвать свою фамилию, имя, отчество (последнее при наличии), должность, а затем в вежливой форме четко и подробно проинформировать обратившегося по интересующим вопросам.

При консультировании посредством индивидуального устного информирования специалист исполнителя муниципальной услуги даёт заявителю полный, точный и понятный ответ на поставленные вопросы. Если специалист, к которому обратился заявитель, не может ответить на вопрос самостоятельно, либо подготовка ответа требует продолжительного времени, специалист, осуществляющий индивидуальное устное информирование, может предложить заявителю обратиться в письменном виде, либо назначить другое удобное для заявителя время для устного информирования.

При консультировании по письменным обращениям заявителю дается четкий и понятный ответ на поставленные вопросы, указываются фамилия имя, отчество (последнее при наличии), должность и номер телефона исполнителя.

## Раздел 2. Стандарт предоставления муниципальной услуги

2.1. Наименование муниципальной услуги «Принятие решения об использовании донного грунта, извлеченного при проведении дноуглубительных и других работ, связанных с изменением дна и берегов водных объектов».

2.2. Уполномоченным органом по предоставлению муниципальной услуги является администрация сельского поселения Новое Аделяково. Непосредственно исполнение муниципальной услуги осуществляет структурное подразделение уполномоченного органа (далее – исполнитель муниципальной услуги).

2.3. Результатом предоставления муниципальной услуги является принятие решения об использовании донного грунта, извлеченного при проведении дноуглубительных и других работ, связанных с изменением дна и берегов водных объектов либо об отказе в предоставлении муниципальной услуги.

2.4. Срок предоставления муниципальной услуги не должен превышать 15 рабочих дней со дня регистрации заявления о предоставлении муниципальной услуги с приложением всех документов, необходимых для предоставления муниципальной услуги, предусмотренных настоящим административным регламентом.

2.5 Правовые основания для предоставления муниципальной услуги:

Предоставление муниципальной услуги осуществляется в соответствии со следующими нормативными правовыми актами:

- Конституцией Российской Федерации;
- Водным кодексом Российской Федерации;
- Федеральным законом от 06.10.2003 №131-ФЗ «Об общих принципах организации местного самоуправления в Российской Федерации»;
- Федеральным законом от 27.07.2010 № 210-ФЗ «Об организации предоставления государственных и муниципальных услуг»;

- Приказом Минприроды России от 15.04.2020 № 220 «Об утверждении Порядка использования донного грунта, извлеченного при проведении дноуглубительных и других работ, связанных с изменением дна и берегов водных объектов»;

- Уставом сельского поселения Новое Аделяково;

2.6. Перечень документов, необходимых для предоставления муниципальной услуги:

2.6.1. Исчерпывающий перечень документов, необходимых в соответствии с законодательными или иными нормативно-правовыми актами для предоставления муниципальной услуги, подлежащих представлению заявителем заявление о рассмотрении возможности использования донного грунта для обеспечения муниципальных нужд или его использования в интересах заявителя по форме согласно приложению № 1 к Порядку использования донного грунта, извлеченного при проведении дноуглубительных и других работ, связанных с изменением дна и берегов водных объектов, утвержденному приказом Минприроды России от 15.04.2020 № 220 (далее – Порядок).

К заявлению прилагаются:

- заключение территориального органа Федерального агентства по недропользованию об отсутствии твердых полезных ископаемых, не относящихся к общераспространенным полезным ископаемым, по форме согласно приложению 2 к Порядку;
- заключение территориального органа Федерального агентства водных ресурсов об основаниях проведения дноуглубительных и других работ, связанных с изменением дна и берегов водных объектов, в результате которых получен донный грунт, по форме согласно приложению 3 к Порядку.

2.6.2. Исчерпывающий перечень документов, необходимых в соответствии с нормативными правовыми актами для предоставления муниципальной услуги, которые находятся в распоряжении государственных органов, органов местного самоуправления и иных органов, и подлежащих представлению в рамках межведомственного взаимодействия:

- выписка из ЕГРЮЛ для юридических лиц.

2.6.3. Копии документов должны быть заверены подписью заявителя с указанием фамилии и инициалов (отчество - при наличии) заявителя, а также даты заявления. Листы, составляющие копию одного документа, должны быть пронумерованы и прошиты с указанием количества прошитых листов.

2.6.4. При подаче заявления и прилагаемых к нему документов лично заявителем сотруднику администрации, представляется документ, удостоверяющий личность физического лица (его представителя), представителя юридического лица, документ, подтверждающий полномочия представителя физического или юридического лица (при подаче заявления представителем). Секретарь комиссии изготавливает копию документа, удостоверяющего личность физического лица (его представителя), представителя юридического лица, документа, подтверждающего полномочия представителя физического или юридического лица (при подаче заявления представителем), и возвращает указанные документы.

2.7. Исчерпывающий перечень оснований для отказа в предоставлении муниципальной услуги:

- 1) заявление и приложенные к нему документы не соответствуют требованиям, установленным пунктом 2.6 настоящего административного регламента;
- 2) текст заявления о предоставлении муниципальной услуги не поддается прочтению;
- 3) к заявлению не приложены документы, необходимые для предоставления муниципальной услуги, указанные в административном регламенте, предоставление которых является обязательным для заявителей в соответствии с указанным приложением, либо приложены копии документов, которые должны быть приложены в оригиналах;

2.8 Основания для приостановления предоставления муниципальной услуги не предусмотрены.

2.9 Исчерпывающий перечень оснований для отказа в предоставлении муниципальной услуги:

- 1) обращение с запросом о предоставлении муниципальной услуги лица, не имеющего права обращаться с заявлениями о предоставлении муниципальной услуги и (или) не имеющего права на получение муниципальной услуги;
- 2) недостоверность сведений, содержащихся в заявлении или в приложенных к нему заявителем документах;
- 3) в случае если, текст заявления не поддается прочтению (при направлении заявления и прилагаемых документов почтовой связью).

При этом заявителю направляется информация о том, что ответ на заявление не будет дан по указанным причинам, если его фамилия (наименование) и почтовый адрес подпадают прочтению;

4) в случае если, заявление содержит вопросы, не подпадающие под действие Административного регламента.

2.9.1. Муниципальная услуга предоставляется бесплатно.

2.10. Максимальный срок ожидания в очереди при подаче документов и при получении результата предоставления муниципальной услуги составляет 15 минут.

2.11. Максимальный срок регистрации заявления о предоставлении муниципальной услуги:

- 1) при направлении заявления и прилагаемых документов посредством почтового отправления или в электронном виде через Единый портал государственных и муниципальных услуг (функций) (далее – Портал), а также через многофункциональные центры - (3) календарных

дня;

- 2) при личном обращении заявителя - в присутствии заявителя в день обращения максимальный срок не должен превышать 15 минут.

2.12. Требования к помещениям, в которых предоставляется муниципальная услуга, к залу ожидания, местам для заполнения запросов о предоставлении муниципальной услуги, информационным стендам с образцами их заполнения и перечнем документов, необходимых для предоставления каждой муниципальной услуги, размещению и оформлению визуальной, текстовой и мультимедийной информации о порядке предоставления такой услуги, в том числе к обеспечению доступности для инвалидов указанных объектов в соответствии с законодательством Российской Федерации о социальной защите инвалидов.

2.12.1. Муниципальная услуга предоставляется в помещении здания, расположенного по адресу, указанному в пункте 1.4.1 настоящего административного регламента.

2.12.2. Помещения должны соответствовать санитарно-эпидемиологическим правилам и нормативам «Гигиенические требования к персональным электронно-вычислительным машинам и организации работы, СанПиН 2.2.2/2.4.1340-03», введенным в действие постановлением Главного государственного санитарного врача Российской Федерации от 03.06.2003 № 118, а также Правилам организации деятельности многофункциональных центров предоставления государственных и муниципальных услуг, утвержденным постановлением Правительства Российской Федерации от 22.12.2012 № 1376.

2.12.3. В местах предоставления муниципальной услуги предусматривается оборудованное место для хранения верхней одежды заявителей, возможность доступа к местам общего пользования.

2.12.4. На территории, прилегающей к местам предоставления муниципальной услуги, оборудуются места для парковки автотранспортных средств.

На стоянке должно быть не менее 3 машино-мест, из них не менее 10% (но не менее одного машино-места) для бесплатной парковки транспортных средств, управляемых инвалидами I, II групп, а также инвалидами III группы в порядке, установленном Правительством Российской Федерации, и транспортных средств, перевозящих таких инвалидов и (или) детей-инвалидов. На указанных транспортных средствах должен быть установлен опознавательный знак «Инвалид». Указанные места для парковки не должны занимать иные транспортные средства.

Доступ заявителей (в том числе заявителей-инвалидов) к парковочным местам является бесплатным.

2.12.5. Места ожидания в очереди оборудованы стульями, кресельными секциями. Количество мест ожидания определяется исходя из фактической нагрузки и возможностей для размещения в здании.

2.12.6. Места предоставления муниципальной услуги оборудованы информационными стендами, которые должны содержать актуальную информацию, необходимую для получения муниципальной услуги, в том числе бланки заявлений и образцы их заполнения.

Помещения, в которых предоставляется муниципальная услуга, должны соответствовать санитарно-гигиеническим правилам и нормативам, правилам пожарной безопасности, безопасности труда. Помещения оборудуются системами кондиционирования (охлаждения и нагревания) и вентилирования воздуха, средствами оповещения о возникновении чрезвычайной ситуации. На видном месте располагаются схемы размещения средств пожаротушения и путей эвакуации людей. Предусматривается оборудование доступного места общественного пользования (туалет).

Помещения МФЦ для работы с заявителями оборудуются электронной системой управления очередью, которая представляет собой комплекс программно-аппаратных средств, позволяющих оптимизировать управление очередями заявителей. Порядок использования электронной системы управления предусмотрен административным регламентом утвержденным приказом директора МФЦ.

2.12.7. Места для заполнения запросов о предоставлении муниципальной услуги оборудуются столами (стойками) для оформления документов с размещением на них форм (бланков) документов, необходимых для получения муниципальных услуг. Столы для обслуживания инвалидов размещаются в стороне от входа с учетом беспрепятственного подъезда и поворота кресла-коляски.

2.12.8. Центральный вход в здание оборудуется информационной табличкой (вывеской), содержащей соответствующее наименование, с использованием укрупненного шрифта и плоского-точечного шрифта Брайля.

2.12.9. Входы в здания предоставления муниципальной услуги оборудуются пандусами, расширенными проходами, специальными ограждениями и перилами, позволяющими обеспечить беспрепятственный доступ инвалидов, включая инвалидов, использующих кресла-коляски.

2.12.10. Для инвалидов по зрению обеспечивается дублирование необходимой для ознакомления зрительной информации, а также надписей, знаков и иной текстовой и графической информации знаками, выполненными укрупненным шрифтом и рельефно-точечным шрифтом Брайля. Для инвалидов по слуху обеспечивается дублирование необходимой для ознакомления звуковой информации текстовой и графической информацией (бегущей строкой).

2.12.11. Инвалидам, имеющим стойкие расстройства функций зрения и самостоятельно передвижения, должно быть обеспечено оказание необходимой помощи в передвижении и сопровождении к помещениям, в которых предоставляется муниципальная услуга, к залу ожидания, к местам заполнения запросов о предоставлении муниципальной услуги, информационным стендам с перечнем документов, необходимых для предоставления муниципальной услуги, и образцами их заполнения.

2.12.12. В случаях, если существуют объекты, в которых предоставляется муниципальная услуга, невозможно полностью приспособить с учетом потребностей инвалидов, собственники этих объектов до их реконструкции или капитального ремонта должны принимать согласованные с одним из общественных объединений инвалидов, осуществляющих свою деятельность на территории сельского поселения Новое Аделяково, меры для обеспечения доступа инвалидов к месту предоставления муниципальной услуги либо, когда это возможно, обеспечить предоставление необходимых муниципальных услуг по месту жительства инвалида или в дистанционном режиме.

2.13. Показателями качества муниципальной услуги являются:

- степень удовлетворенности граждан качеством и доступностью муниципальной услуги;
- соблюдение установленных нормативных сроков приема заявителя при подаче документов;
- соблюдение установленных нормативных сроков приема заявителя при выдаче результата предоставления услуги;
- соблюдение установленных нормативных сроков предоставления услуги;
- соблюдение установленных нормативных сроков информирования заявителей об изменении порядка предоставления муниципальной услуги;
- отсутствие обоснованных жалоб со стороны заявителей на качество предоставления муниципальной услуги;
- доля заявителей, которым услуга предоставлена в установленный срок;
- информация об услуге размещена в федеральной государственной информационной системе «Федеральный реестр государственных и муниципальных услуг (функций)»;
- снижение максимального срока ожидания в очереди при подаче запроса и получении результата предоставления муниципальной услуги.

2.14. Иные требования, в том числе учитывающие особенности предоставления муниципальной услуги в многофункциональных центрах, особенности предоставления муниципальной услуги по экстерриториальному принципу (в случае, если муниципальная услуга предоставляется по экстерриториальному принципу) и особенности предоставления муниципальной услуги в электронной форме

2.14.1. Для получения муниципальной услуги заявителям предоставляется возможность представить заявление о предоставлении муниципальной услуги и документы (содержащиеся в них сведения), необходимые для предоставления муниципальной услуги, в том числе в форме электронного документа:

- уполномоченный орган;
- через МФЦ в уполномоченный орган;
- посредством использования информационно-телекоммуникационных технологий,

## ОФИЦИАЛЬНОЕ ОПУБЛИКОВАНИЕ

включая использование, с применением электронной подписи, вид которой должен соответствовать требованиям, установленным «Правилами использования усиленной квалифицированной электронной подписи при обращении за получением государственных и муниципальных услуг», утвержденных постановлением Правительства РФ от 25.08.2012 № 852 «Об утверждении Правил использования усиленной квалифицированной электронной подписи при обращении за получением государственных и муниципальных услуг и о внесении изменения в Правила разработки и утверждения административных регламентов предоставления государственных услуг» (с изменениями и дополнениями) и постановления Правительства РФ от 25.06.2012 № 634 «О виде электронной подписи, использование которых допускается при обращении за получением государственных и муниципальных услуг» (далее – электронная подпись).

Заявления и документы, необходимые для предоставления муниципальной услуги, предоставляемые в форме электронных документов, подписываются в соответствии с требованиями статей 21.1 и 21.2 Федерального закона от 27.07.2010 № 210-ФЗ «Об организации предоставления государственных и муниципальных услуг» и Федерального закона от 06.04.2011 № 63-ФЗ «Об электронной подписи».

В случае направления заявлений и документов в электронной форме с использованием Единого и Регионального портала, заявление и документы должны быть подписаны усиленной квалифицированной электронной подписью, которые допускаются к использованию при обращении за получением муниципальной услуги, оказываемой с применением усиленной квалифицированной электронной подписи, и определяются на основании утверждаемой органом, предоставляющим муниципальную услугу, по согласованию с Федеральной службой безопасности Российской Федерации модели угроз безопасности информации в информационной системе, используемой в целях приема обращений за получением муниципальной услуги и (или) предоставления такой услуги.

2.14.2. Заявителям обеспечивается возможность получения информации о предоставляемой муниципальной услуге на Едином и Региональном портале.

Для получения доступа к возможностям Единого и Регионального портала необходимо выбрать субъект Российской Федерации, и после открытия списка территориальных федеральных органов исполнительной власти в этом субъекте Российской Федерации, органов исполнительной власти субъекта Российской Федерации и органов местного самоуправления выбрать администрацию (указать наименование администрации согласно Уставу) с перечнем оказываемых муниципальных услуг и информацией по каждой услуге.

В карточке каждой услуги содержится описание услуги, подробная информация о порядке и способах обращения за услугой, перечень документов, необходимых для получения услуги, информация о сроках ее исполнения, а также бланки заявлений и форм, которые необходимо заполнить для обращения за услугой.

Подача заявителем запроса и иных документов, необходимых для предоставления муниципальной услуги, и прием таких запросов и документов осуществляется в следующем порядке: подача запроса на предоставление муниципальной услуги в электронном виде заявителем осуществляется через личный кабинет на Едином и Региональном портале;

для оформления документов посредством сети «Интернет» заявителю необходимо пройти процедуру авторизации на Едином и Региональном портале;

для авторизации заявителю необходимо ввести страховой номер индивидуального лицевого счета застрахованного лица, выданный Пенсионным фондом Российской Федерации (государственным учреждением) по Самарской области (СНИЛС), и пароль, полученный после регистрации на Едином и Региональном портале;

заявитель, выбрав муниципальную услугу, готовит пакет документов (копии в электронном виде), необходимых для ее предоставления, и направляет их вместе с заявлением через личный кабинет заявителя на Едином и Региональном портале;

заявление вместе с электронными копиями документов подается в информационную систему уполномоченного органа, оказывающего выбранную заявителем услугу, которая обеспечивает прием запросов, обращений, заявлений и иных документов (сведений), поступающих с Единого и Регионального портала и (или) через систему межведомственного электронного взаимодействия.

2.14.3. Для заявителей обеспечивается возможность осуществлять с использованием Единого и Регионального портала получение сведений о ходе выполнения запроса о предоставлении муниципальной услуги.

Сведения о ходе и результате выполнения запроса о предоставлении муниципальной услуги в электронном виде заявителю предоставляются в виде уведомления в личном кабинете заявителя на Едином и Региональном портале.

2.14.4. При направлении заявления и документов (содержащихся в них сведений) в форме электронных документов в порядке, предусмотренном подпунктом 2.14.1. подраздела 2.14 Регламента, обеспечивается возможность направления заявителем сообщения в электронном виде, подтверждающего их прием и регистрацию.

2.14.5. МФЦ при обращении заявителя (представителя заявителя) за предоставлением муниципальной услуги осуществляют создание электронных образов заявления и документов, представляемых заявителем (представителем заявителя) и необходимых для предоставления муниципальной услуги в соответствии с административным регламентом предоставления муниципальной услуги, и их заверение с целью направления уполномоченный орган для принятия решения о предоставлении муниципальной услуги.

2.14.6. При обращении в МФЦ муниципальная услуга предоставляется с учетом принципа экстерриториальности, в соответствии с которым заявитель вправе выбрать для обращения за получением услуги МФЦ, расположенный на территории Самарской области, независимо от места его регистрации на территории Самарской области, места расположения на территории Самарской области объектов недвижимости.

Раздел 3. Состав, последовательность и сроки выполнения административных процедур, требования к порядку их выполнения, в том числе особенности выполнения административных процедур в электронной форме, а также особенности выполнения административных процедур в многофункциональных центрах

3.1. Предоставление муниципальной услуги включает в себя следующие административные процедуры:

- прием и регистрация заявления;
- рассмотрение заявления и направление на исполнение;
- исполнение заявления, направление уведомления о продлении срока исполнения запроса.

3.2. Прием заявления и приложений к нему документов, необходимых для получения муниципальной услуги:

Основанием для начала выполнения административной процедуры является предоставление заявителем документов, указанных в пункте 2.6 настоящего административного регламента в уполномоченный орган при личном обращении, почтовым отправлением, в электронной форме по информационным системам общего пользования или через МФЦ.

Пакет подтверждений направления документов по почте лежит на заявителе. Прием заявления производится в день поступления заявления специалистом общего отдела администрации сельского поселения Новое Аделяково.

Датой обращения является день получения и регистрации заявления должностным лицом общего отдела администрации сельского поселения Новое Аделяково, ответственным за регистрацию заявления и прием прилагаемых к нему документов.

При поступлении заявления и прилагаемых к нему документов специалист общего отдела администрации сельского поселения Новое Аделяково, ответственный за регистрацию входящей корреспонденции:

- осуществляет прием и регистрацию заявления и документов, лично представленных или направленных по почте заявителем в администрацию сельского поселения Новое Аделяково;
- регистрирует заявление в электронной системе документооборота, принятой в администрации сельского поселения Новое Аделяково, с обязательным сканированием всех представленных документов;
- проставляет на заявлении входящую дату и регистрационный номер;
- передает зарегистрированное заявление и документы на резолюцию Главе сельского поселения Новое Аделяково.

Глава сельского поселения Новое Аделяково рассматривает заявление и назначает ответственного исполнителя, путем проставления резолюции на заявлении, направляет заявление и

прилагаемые к нему документы специалисту администрации сельского поселения Новое Аделяково, ответственного за оказание муниципальной услуги, для рассмотрения. На рассмотрение направляются все документы, представленные заявителем. Направление документов фиксируется специалистом администрации сельского поселения.

Пакет документов с резолюциями, поставленными на заявление, поступает на исполнение специалисту администрации сельского поселения Новое Аделяково, ответственному за оказание муниципальной услуги.

Результатом исполнения данной административной процедуры является поступление заявления и прилагаемых документов специалисту администрации сельского поселения Новое Аделяково, ответственному за оказание муниципальной услуги, для дальнейшей работы.

Максимальный срок выполнения административной процедуры:

- при личном приеме - не более 15 минут;
- при поступлении заявления и документов по почте, МФЦ, информационной системе - не позднее следующего рабочего дня с момента поступления в уполномоченный орган.

3.3. Рассмотрение заявления и направление на исполнение

Основанием для начала административной процедуры является регистрация заявления. Ответственным за исполнение административной процедуры является сотрудник, ответственный за рассмотрение заявления, который накладывает на заявление резолюцию, предписывающую исполнителю осуществить исполнение заявления, и направляет в установленном порядке заявление ответственному исполнителю.

Результатом исполнения административной процедуры является наложение на заявление резолюции, предписывающей исполнителю осуществить исполнение заявления, и направление заявления на исполнение ответственному исполнителю.

Фиксация результата выполнения административной процедуры осуществляется проставлением на свободной части верхней левой части лицевой стороне первого листа запроса соответствующей резолюции.

Максимальный срок выполнения административной процедуры: 2 рабочих дня.

3.4. Исполнение запроса, направление уведомления о продлении срока исполнения запроса.

Основанием для начала административной процедуры является поступление заявления с резолюцией ответственному исполнителю.

Ответственный сотрудник, осуществляет следующие действия: При отсутствии оснований, указанных в пункте 2.8.2. настоящего административного регламента:

- исполняет запрос согласно требованиям Порядка, а именно подготавливает проект постановления Администрации по форме согласно приложению № 6 к Порядку в постановлении Администрации - решении об использовании донного грунта указываются сведения о месте проведения работ, объемах (планируемых объемах) извлекаемого донного грунта, место складирования донных грунтов (кадастровый номер земельного участка), место фактического использования донного грунта для обеспечения муниципальных нужд (кадастровый номер участка) или наименование физического, юридического лица, осуществляющих проведение дноуглубительных и других работ, связанных с изменением дна и берегов водных объектов, в интересах которых будет использован донный грунт.

- в случае невозможности исполнить запрос по причинам, указанным в пункте 2.8.2. настоящего административного регламента, готовит на имя заявителя отказ в предоставлении муниципальной услуги в форме письма Администрации;

После подписания Главой сельского поселения Новое Аделяково подготовленного документа – постановления Администрации, отказ передается уполномоченному сотруднику для отправки (вручения).

Сотрудник, ответственный за отправку корреспонденции, осуществляет следующие действия:

- регистрирует поступившие к отправке документы в порядке регистрации исходящей корреспонденции;
- отправляет (вручает) документы заявителю или передает способом, указанным в запросе: лично под роспись, по почте заказным письмом или по информационным системам общего пользования, в случае исполнения запроса в электронном виде.

Заявитель получает результат муниципальной услуги при предъявлении документа, удостоверяющего его личность и доверенности от представителя заявителя, оформленной в установленном порядке (в случае получения документов уполномоченным представителем заявителя).

Результатом выполнения административной процедуры является отправление (выдача) заявителю результата муниципальной услуги.

Фиксация результата выполнения административной процедуры осуществляется в журнале регистрации исходящей корреспонденции проставлением регистрационного номера и даты исходящего документа и отметок об отправке, получении почтового уведомления об отправке (или) о получении, либо о возврате отправленного ответа или невозможности вручения документа заявителю.

Неполученный заявителем лично под роспись готовый к выдаче ответ, возвращенное почтовое отправление, по истечении 60 дней со дня его регистрации или получения почтового уведомления о невозможности доставки, приобщается к соответствующему номенклатурному делу архива и выдается заявителю в течение 5 лет при его обращении за результатом муниципальной услуги.

Максимальный срок выполнения административной процедуры:

13 рабочих дней.

Раздел 4. Формы контроля за исполнением административного регламента

4.1. Текущий контроль за соблюдением последовательности действий, определенных административными процедурами по предоставлению муниципальной услуги принятию обоснованных решений ответственным специалистом структурного подразделения администрации сельского поселения Новое Аделяково, осуществляется главой сельского поселения.

4.2. Текущий контроль осуществляется путем проведения проверок соблюдения и исполнения, ответственным специалистом структурного подразделения администрации, положений настоящего административного регламента, иных правовых актов.

4.3. Должностные лица, муниципальные служащие, участвующие в предоставлении муниципальной услуги, руководствуются положениями настоящего Регламента.

4.4. В должностных регламентах должностных лиц, участвующих в предоставлении муниципальной услуги, устанавливаются должностные обязанности, ответственность, требования к знаниям и квалификации специалистов.

4.5. Должностные лица органов, участвующих в предоставлении муниципальной услуги, несут персональную ответственность за исполнение административных процедур и соблюдение сроков, установленных настоящим Регламентом. При предоставлении муниципальной услуги гражданину гарантируется право на получение информации о своих правах, обязанностях и условиях оказания муниципальной услуги; защиту сведений о персональных данных; уважительное отношение со стороны должностных лиц.

4.6. Контроль за полнотой и качеством предоставления муниципальной услуги включает в себя проведение проверок, выявление и устранение нарушений прав заявителей при предоставлении муниципальной услуги.

рассмотрение, принятие решений и подготовку ответов на обращения заявителей по предоставлению муниципальной услуги, содержащие жалобы на решения, действия (бездействие) ответственного специалиста структурного подразделения администрации сельского поселения Новое Аделяково.

В рамках контроля соблюдения порядка обращений проводится анализ содержания поступающих обращений, принимаются меры по своевременному выявлению и устранению причин нарушения прав, свобод и законных интересов заявителей.

4.7. По результатам проведенных проверок, в случае выявления нарушений прав заявителей по предоставлению муниципальной услуги, осуществляется привлечение виновных

## ОФИЦИАЛЬНОЕ ОПУБЛИКОВАНИЕ

лиц к дисциплинарной ответственности в соответствии с действующим законодательством Российской Федерации.

4.8. Все должностные лица, участвующие в предоставлении данной муниципальной услуги несут персональную ответственность за выполнение своих обязанностей и соблюдение сроков выполнения административных процедур, указанных в административном регламенте.

Раздел 5. Досудебный (внесудебный) порядок обжалования решений и действий (бездействия) органа, предоставляющего муниципальную услугу, а также должностных лиц, муниципальных служащих

5.1. Информация для заявителей об их праве на досудебное (внесудебное) обжалование действий (бездействия) и решений, принятых (осуществляемых) в ходе предоставления муниципальной услуги:

5.1.1. Заявители имеют право на обжалование решений и действий (бездействия) органа, предоставляющего муниципальную услугу, должностного лица органа, предоставляющего муниципальную услугу, либо муниципального служащего, многофункционального центра, работника многофункционального центра, а также организаций, предусмотренных частью 1.1 статьи 16 Федерального закона от 27.07.2010 № 210-ФЗ «Об организации предоставления государственных и муниципальных услуг» (далее - Федеральный закон № 210-ФЗ), или их работников.

5.1.2. Жалоба подается в письменной форме на бумажном носителе, в электронной форме в орган, предоставляющий муниципальную услугу, многофункциональный центр либо уполномоченному лицу многофункционального центра, а также в организации, предусмотренные частью 1.1 статьи 16 Федерального закона № 210-ФЗ.

Жалобы на решения и действия (бездействие) руководителя органа, предоставляющего муниципальную услугу, подаются в вышестоящий орган (при его наличии) либо в случае его отсутствия рассматриваются непосредственно руководителем органа, предоставляющего муниципальную услугу.

Жалобы на решения и действия (бездействие) работника многофункционального центра подаются руководителю этого многофункционального центра.

Жалобы на решения и действия (бездействие) многофункционального центра подаются уполномоченному лицу многофункционального центра или должностному лицу, уполномоченному нормативным правовым актом субъекта Российской Федерации.

Жалобы на решения и действия (бездействие) работников организаций, предусмотренных частью 1.1 статьи 16 Федерального закона № 210-ФЗ, подаются руководителям этих организаций.

5.1.3. Жалоба на решения и действия (бездействие) органа, предоставляющего муниципальную услугу, должностного лица органа, предоставляющего муниципальную услугу, муниципального служащего, руководителя органа, предоставляющего муниципальную услугу, может быть направлена по почте, через многофункциональный центр, с использованием информационно-телекоммуникационной сети Интернет, официального сайта (портала) органа, предоставляющего муниципальную услугу, Единого портала государственных и муниципальных услуг либо Регионального портала государственных и муниципальных услуг, а также может быть принята при личном приеме заявителя.

Жалоба на решения и действия (бездействие) многофункционального центра, работника многофункционального центра может быть направлена по почте, с использованием информационно-телекоммуникационной сети Интернет, официального сайта многофункционального центра, Единого портала государственных и муниципальных услуг либо Регионального портала государственных и муниципальных услуг, а также может быть принята при личном приеме заявителя.

Жалоба на решения и действия (бездействие) организаций, предусмотренных частью 1.1 статьи 16 Федерального закона № 210-ФЗ, а также их работников может быть направлена по почте, с использованием информационно-телекоммуникационной сети Интернет, официальных сайтов этих организаций, Единого портала государственных и муниципальных услуг либо Регионального портала государственных и муниципальных услуг, а также может быть принята при личном приеме заявителя.

Порядок подачи и рассмотрения жалоб на решения и действия (бездействие) организаций, предусмотренных частью 1.1 статьи 16 Федерального закона № 210-ФЗ, и их работников, а также жалоб на решения и действия (бездействие) многофункционального центра, его работников устанавливается Правительством Российской Федерации.

5.1.4. Жалоба должна содержать:

- наименование органа, предоставляющего муниципальную услугу, должностного лица органа, предоставляющего муниципальную услугу, либо муниципального служащего, многофункционального центра, его руководителя и (или) работника, организаций, предусмотренных частью 1.1 статьи 16 Федерального закона № 210-ФЗ, их руководителей и (или) работников, решения и действия (бездействие) которых обжалуются;
- фамилию, имя, отчество (последнее - при наличии), сведения о месте жительства заявителя - физического лица либо наименование, сведения о месте нахождения заявителя - юридического лица, а также номер (номера) контактного телефона, адрес (адреса) электронной почты (при наличии) и почтовый адрес, по которым должен быть направлен ответ заявителю;
- сведения об обжалуемых решениях и действиях (бездействиях) органа, предоставляющего муниципальную услугу, должностного лица органа, предоставляющего муниципальную услугу, либо муниципального служащего, многофункционального центра, работника многофункционального центра, организаций, предусмотренных частью 1.1 статьи 16 Федерального закона № 210-ФЗ, их работников;
- доводы, на основании которых заявитель не согласен с решением и действием (бездействием) органа, предоставляющего муниципальную услугу, должностного лица органа, предоставляющего муниципальную услугу, либо муниципального служащего, многофункционального центра, работника многофункционального центра, организаций, предусмотренных частью 1.1 статьи 16 Федерального закона № 210-ФЗ, их работников. Заявителем могут быть представлены документы (при наличии), подтверждающие доводы заявителя, либо их копии.

5.2. Предмет досудебного (внесудебного) обжалования.

Предметом досудебного (внесудебного) обжалования являются в том числе:

- нарушение срока регистрации запроса о предоставлении муниципальной услуги, запроса, указанного в статье 15.1 Федерального закона № 210-ФЗ;
- нарушение срока предоставления муниципальной услуги. В указанном случае досудебное (внесудебное) обжалование заявителем решений и действий (бездействия) многофункционального центра, работника многофункционального центра возможно в случае, если на многофункциональный центр, решения и действия (бездействие) которого обжалуются, возложена функция по предоставлению соответствующей муниципальной услуги в полном объеме в порядке, определенном частью 1.3 статьи 16 Федерального закона № 210-ФЗ;
- требование у заявителя документов или информации либо осуществления действий, представление или осуществление которых не предусмотрено нормативными правовыми актами Российской Федерации, нормативными правовыми актами субъектов Российской Федерации, муниципальными правовыми актами для предоставления муниципальной услуги;
- отказ в приеме документов, представление которых предусмотрено нормативными правовыми актами Российской Федерации, нормативными правовыми актами субъектов Российской Федерации, муниципальными правовыми актами для предоставления муниципальной услуги, у заявителя;
- отказ в предоставлении муниципальной услуги, если основания отказа не предусмотрены федеральными законами и принятыми в соответствии с ними иными нормативными правовыми актами Российской Федерации, законами и иными нормативными правовыми актами субъектов Российской Федерации, муниципальными правовыми актами. В указанном случае досудебное (внесудебное) обжалование заявителем решений и действий (бездействия) многофункционального центра, работника многофункционального центра возможно в случае, если на многофункциональный центр, решения и действия (бездействие) которого обжалуются, возложена функция по предоставлению соответствующей муниципальной услуги в полном объеме в порядке, определенном частью 1.3 статьи 16 Федерального закона № 210-ФЗ;
- затребование с заявителя при предоставлении муниципальной услуги платы, не предусмотренной нормативными правовыми актами Российской Федерации, нормативными правовыми актами субъектов Российской Федерации, муниципальными правовыми актами;
- отказ органа, предоставляющего муниципальную услугу, должностного лица органа,

предоставляющего муниципальную услугу, многофункционального центра, работника многофункционального центра, организаций, предусмотренных частью 1.1 статьи 16 Федерального закона № 210-ФЗ, или их работников в исправлении допущенных ими опечаток и ошибок в выданных в результате предоставления муниципальной услуги документах либо нарушение установленного срока таких исправлений. В указанном случае досудебное (внесудебное) обжалование заявителем решений и действий (бездействия) многофункционального центра, работника многофункционального центра возможно в случае, если на многофункциональный центр, решения и действия (бездействие) которого обжалуются, возложена функция по предоставлению соответствующей муниципальной услуги в полном объеме в порядке, определенном частью 1.3 статьи 16 Федерального закона № 210-ФЗ;

- нарушение срока или порядка выдачи документов по результатам предоставления муниципальной услуги;

- приостановление предоставления муниципальной услуги, если основания приостановления не предусмотрены федеральными законами и принятыми в соответствии с ними иными нормативными правовыми актами Российской Федерации, законами и иными нормативными правовыми актами субъектов Российской Федерации, муниципальными правовыми актами. В указанном случае досудебное (внесудебное) обжалование заявителем решений и действий (бездействия) многофункционального центра, работника многофункционального центра возможно в случае, если на многофункциональный центр, решения и действия (бездействие) которого обжалуются, возложена функция по предоставлению соответствующей муниципальной услуги в полном объеме в порядке, определенном частью 1.3 статьи 16 Федерального закона № 210-ФЗ;

- требование у заявителя при предоставлении муниципальной услуги документов или информации, отсутствие и (или) недостоверность которых не указывались при первоначальном отказе в приеме документов, необходимых для предоставления муниципальной услуги, либо в предоставлении муниципальной услуги, за исключением случаев, предусмотренных пунктом 4 части 1 статьи 7 Федерального закона № 210-ФЗ. В указанном случае досудебное (внесудебное) обжалование заявителем решений и действий (бездействия) многофункционального центра, работника многофункционального центра возможно в случае, если на многофункциональный центр, решения и действия (бездействие) которого обжалуются, возложена функция по предоставлению соответствующей муниципальной услуги в полном объеме в порядке, определенном частью 1.3 статьи 16 Федерального закона № 210-ФЗ.

5.3. Основанием для начала процедуры досудебного (внесудебного) обжалования является поступление жалобы в орган, предоставляющий муниципальную услугу, многофункциональный центр либо уполномоченному лицу многофункционального центра, а также в организации, предусмотренные частью 1.1 статьи 16 Федерального закона № 210-ФЗ, от заявителя (получателя) или иного уполномоченного им лица.

5.4. Заявитель имеет право на получение информации и документов, необходимых для обоснования и рассмотрения жалобы.

5.5. Сроки рассмотрения жалобы.

5.5.1. Жалоба, поступившая в орган, предоставляющий муниципальную услугу, многофункциональный центр, уполномоченному лицу многофункционального центра, в организации, предусмотренные частью 1.1 статьи 16 Федерального закона № 210-ФЗ, либо вышестоящий орган (при его наличии), подлежит рассмотрению в течение пятнадцати рабочих дней со дня ее регистрации, а в случае обжалования отказа органа, предоставляющего муниципальную услугу, многофункционального центра, организаций, предусмотренных частью 1.1 статьи 16 Федерального закона № 210-ФЗ, в приеме документов у заявителя либо в исправлении допущенных опечаток и ошибок или в случае обжалования нарушения установленного срока таких исправлений - в течение пяти рабочих дней со дня ее регистрации.

5.6. Результат досудебного (внесудебного) обжалования.

5.6.1. По результатам рассмотрения жалобы принимается одно из следующих решений:

- 1) жалоба удовлетворяется, в том числе в форме отмены принятого решения, исправления допущенных опечаток и ошибок в выданных в результате предоставления муниципальной услуги документах, возврата заявителю денежных средств, взимание которых не предусмотрено нормативными правовыми актами Российской Федерации, нормативными правовыми актами субъектов Российской Федерации, муниципальными правовыми актами;
- 2) в удовлетворении жалобы отказывается.

5.6.2. Мотивированный ответ о результатах рассмотрения жалобы направляется заявителю в письменной форме и по желанию заявителя в электронной форме не позднее дня, следующего за днем принятия решения, указанного в подпункте 5.6.1 пункта 5.6 настоящего административного регламента.

5.6.3. В случае признания жалобы подлежащей удовлетворению в ответе заявителю, указанном в подпункте 5.6.2 пункта 5.6 настоящего административного регламента, дается информация о действиях, осуществляемых органом, предоставляющим муниципальную услугу, многофункциональным центром либо организацией, предусмотренной частью 1.1 статьи 16 Федерального закона № 210-ФЗ, в целях незамедлительного устранения выявленных нарушений при оказании муниципальной услуги, а также приносится извинения за доставленные неудобства и указывается информация о дальнейших действиях, которые необходимо совершить заявителю в целях получения муниципальной услуги.

5.6.4. В случае признания жалобы не подлежащей удовлетворению в ответе заявителю, указанном в подпункте 5.6.2 пункта 5.6 настоящего административного регламента, даются аргументированные разъяснения о причинах принятого решения, а также информация о порядке обжалования принятого решения.

5.6.5. В случае установления в ходе или по результатам рассмотрения жалобы признаков состава административного правонарушения или преступления должностное лицо, работник, наделенные полномочиями по рассмотрению жалоб, незамедлительно направляют имеющиеся материалы в органы прокуратуры.

Приложение  
к Административному регламенту  
предоставления муниципальной услуги  
"Принятие решения об использовании донного грунта,  
извлеченного при проведении дноуглубительных  
и других работ, связанных с изменением дна  
и берегов водных объектов на территории  
администрации сельского поселения Новое Аделяково  
муниципального района  
Челно-Вершинский Самарской области

Форма заявления

Заявление  
о рассмотрении возможности использования донного грунта для обеспечения муниципальных нужд или его использования в интересах заявителя

(наименование уполномоченного органа местного самоуправления)

Заявление  
(наименование для юридического лица с указанием ОГРН, для физического лица, в том числе индивидуального предпринимателя, - Ф.И.О.)

действующего на основании:

Устава \_\_\_\_\_;

## ОФИЦИАЛЬНОЕ ОПУБЛИКОВАНИЕ

Положения \_\_\_\_\_;  
Иное \_\_\_\_\_,  
(указать вид документа)  
Зарегистрированного \_\_\_\_\_  
(кем и когда зарегистрировано юридическое лицо, место нахождения (юридический адрес) банковские реквизиты: \_\_\_\_\_)  
в лице: \_\_\_\_\_ (должность, представитель, Ф.И.О.)  
дата рождения: \_\_\_\_\_  
паспорт: \_\_\_\_\_ (серия, номер, кем и когда выдан, код подразделения)  
адрес проживания: \_\_\_\_\_ (полностью место постоянного проживания)  
контактный телефон: \_\_\_\_\_  
действующий от имени юридического лица без доверенности  
(указывается лицом, имеющим право действовать от имени юридического лица без доверенности в силу закона или учредительных документов)  
на основании доверенности, удостоверенной \_\_\_\_\_ (Ф.И.О. нотариуса, округ)  
" " г., N в реестре \_\_\_\_\_  
по иным основаниям \_\_\_\_\_ (наименование и реквизиты документа)  
прошу рассмотреть возможность использования донного грунта, извлеченного \_\_\_\_\_ (наименование субъекта Российской Федерации, муниципального образования,  
кадастровый номер земельного участка (при наличии), координаты части водного объекта, используемого заявителем для производства работ, площадь акватории в кв. км, вид работ, объемы извлекаемого донного грунта)  
- для обеспечения муниципальных нужд;  
- в интересах физического, юридического лица, осуществляющего проведение дноуглубительных и других работ, связанных с изменением дна и берегов водных объектов.  
(нужное отметить)  
Способ получения документов:  
Лично \_\_\_\_\_;  
почтовым отправлением по адресу: \_\_\_\_\_  
Представленные документы и сведения, указанные в заявлении, достоверны.  
Расписку о принятии документов получил(а).  
" " 20 г. \_\_\_ час. \_\_\_ мин.  
(дата и время подачи заявления)  
\_\_\_\_\_  
(подпись заявителя) (Ф.И.О.) (дата)

М.П.

## Приложение:

- копия документа, удостоверяющего личность, для физического лица;
- документ, подтверждающий полномочия лица на осуществление действий от имени заявителя, в случае, если заявление подается представителем заявителя;
- закончение территориального органа Федерального агентства по недропользованию об отсутствии твердых полезных ископаемых, не относящихся к общераспространенным полезным ископаемым;
- закончение территориального органа Федерального агентства водных ресурсов об основаниях проведения дноуглубительных и других работ, связанных с изменением дна и берегов водных объектов, в результате которых получен донный грунт.

АДМИНИСТРАЦИЯ  
СЕЛЬСКОГО ПОСЕЛЕНИЯ  
ОЗЕРКИ  
МУНИЦИПАЛЬНОГО РАЙОНА  
ЧЕЛНО-ВЕРШИНСКИЙ  
САМАРСКОЙ ОБЛАСТИ  
ПОСТАНОВЛЕНИЕ  
от 30 декабря 2022 года № 67

Об утверждении административного регламента предоставления муниципальной услуги «Принятие решения об использовании донного грунта, извлеченного при проведении дноуглубительных и других работ, связанных с изменением дна и берегов водных объектов»

Руководствуясь Федеральным законом от 27.07.2010 № 210-ФЗ «Об организации предоставления государственных и муниципальных услуг», Федеральным законом от 06.10.2003 № 131-ФЗ «Об общих принципах организации местного самоуправления в Российской Федерации», Водным кодексом Российской Федерации, Уставом сельского поселения Озерки, в целях повышения качества и доступности предоставляемых муниципальных услуг, администрация сельского поселения Озерки муниципального района Челно-Вершинский Самарской области

## ПОСТАНОВЛЯЕТ:

- Утвердить административный регламент по предоставлению муниципальной услуги «Принятие решения об использовании донного грунта, извлеченного при проведении дноуглубительных и других работ, связанных с изменением дна и берегов водных объектов» (Приложение).
- Настоящее Постановление вступает в силу со дня его подписания, подлежит официальному опубликованию в газете «Официальный вестник» и размещению в свободном доступе на сайте администрации сельского поселения Озерки в сети Интернет.
- Контроль за исполнением административного регламента оставляю за собой.

Глава сельского поселения Озерки

Л.М. Панина

Приложение  
к административному регламенту  
администрации сельского поселения Озерки  
муниципального района Челно-Вершинский Самарской области  
от 30 декабря 2022 года № 67

Административный регламент  
Предоставления муниципальной услуги «Принятие решения об использовании донного грунта, извлеченного при проведении дноуглубительных и других работ, связанных с изменением дна и берегов водных объектов»

## Раздел 1. Общеположения

1.1. Настоящий административный регламент предоставления муниципальной услуги по принятию решения об использовании донного грунта, извлеченного при проведении дноуглубительных и других работ, связанных с изменением дна и берегов водных объектов, на территории сельского поселения Озерки (далее – административный регламент), разработан в целях повышения качества исполнения и доступности муниципальной услуги по принятию решения об использовании донного грунта, извлеченного при проведении дноуглубительных и других работ, связанных с изменением дна и берегов водных объектов на территории сельского поселения Озерки, определяет сроки и последовательность действий административных процедур при предоставлении муниципальной услуги.

1.2. Предоставление муниципальной услуги осуществляется в соответствии со следующими нормативными правовыми актами:  
- Водным кодексом Российской Федерации;  
- Федеральным законом от 06.10.2003 № 131-ФЗ «Об общих принципах организации местного самоуправления в Российской Федерации»;  
- Федеральным законом от 27.07.2010 № 210-ФЗ «Об организации предоставления государственных и муниципальных услуг»;  
- Приказом Минприроды России от 15.04.2020 № 220 «Об утверждении Порядка использования донного грунта, извлеченного при проведении дноуглубительных и других работ, связанных с изменением дна и берегов водных объектов»;  
- Уставом сельского поселения Озерки.

## Круг Заявителей

1.3. Заявителями, имеющими право на получение муниципальной услуги, являются физические и юридические лица (далее – заявители).

От имени юридического лица заявление вправе подавать: лица, действующие в соответствии с учредительными документами и правовыми актами без доверенности; представители, в силу полномочий, основанных на доверенности; участники юридических лиц в предусмотренных законом случаях.

1.4. Информирование о порядке предоставления муниципальной услуги.  
1.4.1. Информацию о порядке и правилах предоставления муниципальной услуги можно получить по адресу исполнителя муниципальной услуги:

446848 Самарская область, с. Озерки, ул. Центральная, д.17.  
понедельник, вторник, среда, четверг, пятница с 8:00 до 16:00 часов, перерыв с 12:00 до 13:00 часов.

Электронный адрес администрации сельского поселения Озерки: ozerki.100@mail.ru .  
Официальный сайт: : http://сп-озерки.рф/

Заявление с документами принимается по адресам: Самарская область, с. Озерки ул. Центральная д.17.

График приема заявления и документов: понедельник, вторник, среда, четверг, пятница с 8:00 до 16:00 часов, перерыв с 12:00 до 13:00 часов.  
Телефон для справок: 8(84651) 3-62-22

1.4.2. Информация, предоставляемая заинтересованным лицам о муниципальной услуге, является открытой и общедоступной. Информирование о правилах предоставления муниципальной услуги включает в себя информирование непосредственно по адресу исполнителя муниципальной услуги, а также с использованием средств телефонной, почтовой и электронной связей.

1.4.3. Адрес официального сайта администрации сельского поселения Озерки в информационно-телекоммуникационной сети Интернет Официальный сайт: http://сп-озерки.рф/

1.4.4. Получение заявителями информации о муниципальной услуге может осуществляться путем индивидуального информирования в устной и письменной форме.

Индивидуальное устное информирование по процедуре предоставления муниципальной услуги осуществляется специалистом исполнителя муниципальной услуги при обращении заявителей лично или по телефону.

Информация о процедуре предоставления муниципальной услуги должна предоставляться заявителям оперативно, быть четкой, достоверной, полной.

При консультировании по телефону специалист, уполномоченный представлять муниципальную услугу по запросу заявителя должен назвать свою фамилию, имя, отчество (последнее при наличии), должность, а затем в вежливой форме четко и подробно проинформировать обратившегося по интересующим вопросам.

При консультировании посредством индивидуального устного информирования специалист исполнителя муниципальной услуги даёт заявителю полный, точный и понятный ответ на поставленные вопросы. Если специалист, к которому обратился заявитель, не может ответить на вопрос самостоятельно, либо подготовка ответа требует продолжительного времени, специалист, осуществляющий индивидуальное устное информирование, может предложить заявителю обратиться в письменном виде, либо назначить другое удобное для заявителя время для устного информирования.

При консультировании по письменным обращениям заявителю дается четкий и понятный ответ на поставленные вопросы, указываются фамилия имя, отчество (последнее при наличии), должность и номер телефона исполнителя.

## Раздел 2. Стандарт предоставления муниципальной услуги

2.1. Наименование муниципальной услуги «Принятие решения об использовании донного грунта, извлеченного при проведении дноуглубительных и других работ, связанных с изменением дна и берегов водных объектов».

2.2. Уполномоченным органом по предоставлению муниципальной услуги является администрация сельского поселения Озерки. Непосредственно исполнение муниципальной услуги осуществляет структурное подразделение уполномоченного органа (далее – исполнитель муниципальной услуги).

2.3. Результатом предоставления муниципальной услуги является принятие решения об использовании донного грунта, извлеченного при проведении дноуглубительных и других работ, связанных с изменением дна и берегов водных объектов либо об отказе в предоставлении муниципальной услуги.

2.4. Срок предоставления муниципальной услуги не должен превышать 15 рабочих дней со дня регистрации заявления о предоставлении муниципальной услуги с приложением всех документов, необходимых для предоставления муниципальной услуги, предусмотренных настоящим административным регламентом.

## 2.5 Правовые основания для предоставления муниципальной услуги:

- Предоставление муниципальной услуги осуществляется в соответствии со следующими нормативными правовыми актами:
- Конституцией Российской Федерации;
  - Водным кодексом Российской Федерации;
  - Федеральным законом от 06.10.2003 № 131-ФЗ «Об общих принципах организации местного самоуправления в Российской Федерации»;
  - Федеральным законом от 27.07.2010 № 210-ФЗ «Об организации предоставления государственных и муниципальных услуг»;
  - Приказом Минприроды России от 15.04.2020 № 220 «Об утверждении Порядка использования донного грунта, извлеченного при проведении дноуглубительных и других работ, связанных с изменением дна и берегов водных объектов»;
  - Уставом сельского поселения Озерки;



## ОФИЦИАЛЬНОЕ ОПУБЛИКОВАНИЕ

2.6. Перечень документов, необходимых для предоставления муниципальной услуги:

2.6.1. Исчерпывающий перечень документов, необходимых в соответствии с законодательными или иными нормативно-правовыми актами для предоставления муниципальной услуги, подлежащих представлению заявителем для рассмотрения возможности использования донного грунта для обеспечения муниципальных нужд или его использования в интересах заявителя по форме согласно приложению № 1 к Порядку использования донного грунта, извлеченного при проведении дноуглубительных и других работ, связанных с изменением дна и берегов водных объектов, утвержденному приказом Минприроды России от 15.04.2020 № 220 (далее - Порядок).

К заявлению прилагаются:

- заключение территориального органа Федерального агентства по недропользованию об отсутствии твердых полезных ископаемых, не относящихся к общераспространенным полезным ископаемым, по форме согласно приложению 2 к Порядку;

- заключение территориального органа Федерального агентства водных ресурсов об основании проведения дноуглубительных и других работ, связанных с изменением дна и берегов водных объектов, в результате которых получен донный грунт, по форме согласно приложению 3 к Порядку.

2.6.2. Исчерпывающий перечень документов, необходимых в соответствии с нормативными правовыми актами для предоставления муниципальной услуги, которые находятся в распоряжении государственных органов, органов местного самоуправления и иных органов, и подлежащих представлению в рамках межведомственного взаимодействия:

- выписка из ЕГРЮЛ для юридических лиц.

2.6.3. Копии документов должны быть заверены подписью заявителя с указанием фамилии и инициалов (отчество в инициалах - при наличии) заявителя, а также даты заявления. Листы, составляющие копию одного документа, должны быть пронумерованы и прошиты с указанием количества прошитых листов.

2.6.4. При подаче заявления и прилагаемых к нему документов лично заявителем сотруднику администрации, представляется документ, удостоверяющий личность физического лица (его представителя), представителя юридического лица, документ, подтверждающий полномочия представителя физического или юридического лица (при подаче заявления представителем). Секретарь комиссии изготавливает копию документа, удостоверяющего личность физического лица (его представителя), представителя юридического лица, документа, подтверждающего полномочия представителя физического или юридического лица (при подаче заявления представителем), и возвращает указанные документы.

2.7. Исчерпывающий перечень оснований для отказа в предоставлении муниципальной услуги:

1) заявление и приложенные к нему документы не соответствуют требованиям, установленным пунктом 2.6 настоящего административного регламента;

2) текст заявления о предоставлении муниципальной услуги не поддается прочтению;

3) к заявлению не приложены документы, необходимые для предоставления муниципальной услуги, указанные в административном регламенте, предоставление которых является обязательным для заявителей в соответствии с указанным приложением, либо приложены копии документов, которые должны быть приложены в оригиналах;

2.8 Основания для приостановления предоставления муниципальной услуги не предусмотрены.

2.9 Исчерпывающий перечень оснований для отказа в предоставлении муниципальной услуги:

1) обращение с запросом о предоставлении муниципальной услуги лица, не имеющего права обращаться с заявлением о предоставлении муниципальной услуги и (или) не имеющего права на получение муниципальной услуги;

2) недостоверность сведений, содержащихся в заявлении или в приложенных к нему заявителем документах;

3) в случае если, текст заявления не поддается прочтению (при направлении заявления и прилагаемых документов почтовой связью).

При этом заявителю направляется информация о том, что ответ на заявление не будет дан по указанным причинам, если его фамилия (наименование) и почтовый адрес подпадают прочтению;

4) в случае если, заявление содержит вопросы, не подпадающие под действие Административного регламента.

2.9.1. Муниципальная услуга предоставляется бесплатно.

2.10. Максимальный срок ожидания в очереди при подаче документов и при получении результата предоставления муниципальной услуги составляет 15 минут.

2.11. Максимальный срок регистрации заявления о предоставлении муниципальной услуги:

1) при направлении заявления и прилагаемых документов посредством почтового отправления или в электронном виде через Единый портал государственных и муниципальных услуг (функций) (далее - Портал), а также через многофункциональные центры - 3 (три) календарных дня;

2) при личном обращении заявителя - в присутствии заявителя в день обращения максимальный срок не должен превышать 15 минут.

2.12. Требования к помещениям, в которых предоставляется муниципальная услуга, к залу ожидания, местам для заполнения запросов о предоставлении муниципальной услуги, информационным стендам с образцами их заполнения и перечнем документов, необходимых для предоставления каждой муниципальной услуги, размещению и оформлению визуальной, текстовой и мультимедийной информации о порядке предоставления такой услуги, в том числе к обеспечению доступности для инвалидов указанных объектов в соответствии с законодательством Российской Федерации о социальной защите инвалидов.

2.12.1. Муниципальная услуга предоставляется в помещении здания, расположенного по адресу, указанному в пункте 1.4.1 настоящего административного регламента.

2.12.2. Помещения должны соответствовать санитарно-эпидемиологическим правилам и нормативам «Гигиенические требования к персональным электронно-вычислительным машинам и организации работы, СанПиН 2.2.2/4.1340-03», введенным в действие постановлением Главного государственного санитарного врача Российской Федерации от 03.06.2003 № 118, а также Правилам организации деятельности многофункциональных центров предоставления государственных и муниципальных услуг, утвержденным постановлением Правительства Российской Федерации от 22.12.2012 № 1376.

2.12.3. В местах предоставления муниципальной услуги предусматривается оборудование мест для хранения верхней одежды заявителей, возможность доступа к местам общего пользования.

2.12.4. На территории, прилегающей к местам предоставления муниципальной услуги, оборудуются места для парковки автотранспортных средств.

На стоянке должно быть не менее 3 машино-мест, из них не менее 10% (но не менее одного машино-места) для бесплатной парковки транспортных средств, управляемых инвалидами I, II группы, а также инвалидами III группы в порядке, установленном Правительством Российской Федерации, и транспортных средств, перевозящих таких инвалидов и (или) детей-инвалидов. На указанных транспортных средствах должен быть установлен опознавательный знак «Инвалид». Указанные места для парковки не должны занимать иные транспортные средства.

Доступ заявителей (в том числе заявителей-инвалидов) к парковочным местам является бесплатным.

2.12.5. Места ожидания в очереди оборудованы стульями, кресельными секциями. Количество мест ожидания определяется исходя из фактической нагрузки и возможностей для размещения в здании.

2.12.6. Места предоставления муниципальной услуги оборудованы информационными стендами, которые должны содержать актуальную информацию, необходимую для получения муниципальной услуги, в том числе бланки заявлений и образцы их заполнения.

Помещения, в которых предоставляется муниципальная услуга, должны соответствовать санитарно-гигиеническим правилам и нормативам, правилам пожарной безопасности, безопасности труда. Помещения оборудуются системами кондиционирования (охлаждения и нагрева) воздуха и вентилирования воздуха, средствами оповещения о возникновении чрезвычайной ситуации. На видном месте располагаются схемы размещения средств пожаротушения и путей эвакуации людей. Предусматривается оборудование доступного места общественного пользования (туалет).

Помещения МФЦ для работы с заявителями оборудуются электронной системой управления

очередью, которая представляет собой комплекс программно-аппаратных средств, позволяющих оптимизировать управление очередями заявителей. Порядок использования электронной системы управления предусмотрен административным регламентом утвержденным приказом директора МФЦ.

2.12.7. Места для заполнения запросов о предоставлении муниципальной услуги оборудуются столами (стойками) для оформления документов с размещением на них форм (бланков) документов, необходимых для получения муниципальных услуг. Столы для обслуживания инвалидов размещаются в стороне от входа с учетом беспрепятственного подъезда и поворота кресла-коляски.

2.12.8. Центральный вход в здание оборудуется информационной табличкой (вывеской), содержащей соответствующее наименование, с использованием укрупненного шрифта и плоско-точечного шрифта Брайля.

2.12.9. Входы в здания предоставления муниципальной услуги оборудуются пандусами, расширенными проходами, специальными ограждениями и перилами, позволяющими обеспечить беспрепятственный доступ инвалидов, включая инвалидов, использующих кресла-коляски.

2.12.10. Для инвалидов по зрению обеспечивается дублирование необходимой для ознакомления зрительной информации, а также надписей, знаков и иной текстовой и графической информации знаками, выполненными укрупненным шрифтом и рельефно-точечным шрифтом Брайля. Для инвалидов по слуху обеспечивается дублирование необходимой для ознакомления звуковой информации текстовой и графической информацией (бегущей строкой).

2.12.11. Инвалидам, имеющим стойкие расстройства функций зрения и самостоятельно передвигаться, должно быть обеспечено оказание необходимой помощи в передвижении и сопровождении к помещениям, в которых предоставляется муниципальная услуга, к залу ожидания, к местам заполнения запросов о предоставлении муниципальной услуги, информационным стендам с перечнем документов, необходимых для предоставления муниципальной услуги, и образцами их заполнения.

2.12.12. В случаях, если существующие объекты, в которых предоставляется муниципальная услуга, невозможно полностью приспособить с учетом потребностей инвалидов, собственники этих объектов до их реконструкции или капитального ремонта должны принимать согласованные с одним из общественных объединений инвалидов, осуществляющих свою деятельность на территории сельского поселения Озерки, меры для обеспечения доступа инвалидов к месту предоставления муниципальной услуги либо, когда это возможно, обеспечить предоставление необходимых муниципальных услуг по месту жительства инвалида или в дистанционном режиме.

2.13. Показатели качества муниципальной услуги являются:

- степень удовлетворенности граждан качеством и доступностью муниципальной услуги;

- соблюдение установленных нормативных сроков приема заявителя при подаче документов;

- соблюдение установленных нормативных сроков приема заявителя при выдаче результата предоставления услуги;

- соблюдение установленных нормативных сроков предоставления услуги;

- соблюдение установленных нормативных сроков информирования заявителей об изменении порядка предоставления муниципальной услуги;

- отсутствие обоснованных жалоб со стороны заявителей на качество предоставления муниципальной услуги;

- доля заявителей, которым услуга предоставлена в установленный срок;

- информация об услуге размещена в федеральной государственной информационной системе «Федеральный реестр государственных и муниципальных услуг (функций)»;

- снижение максимального срока ожидания в очереди при подаче запроса и получении результата предоставления муниципальной услуги.

2.14. Иные требования, в том числе учитывающие особенности предоставления муниципальной услуги в многофункциональных центрах, особенности предоставления муниципальной услуги по экстерриториальному принципу (в случае, если муниципальная услуга предоставляется по экстерриториальному принципу) и особенности предоставления муниципальной услуги в электронной форме

2.14.1. Для получения муниципальной услуги заявителям предоставляется возможность представить заявление о предоставлении муниципальной услуги и документы (содержащиеся в них сведения), необходимые для предоставления муниципальной услуги, в том числе в форме электронного документа:

в уполномоченный орган;

через МФЦ в уполномоченный орган;

посредством использования информационно-телекоммуникационных технологий, включая использование, с применением электронной подписи, вид которой должен соответствовать требованиям, установленным «Правилами использования усиленной квалифицированной электронной подписи при обращении за получением государственных и муниципальных услуг и муниципальных услуг», утвержденных постановлением Правительства РФ от 25.08.2012 № 852 «Об утверждении Правил использования усиленной квалифицированной электронной подписи при обращении за получением государственных и муниципальных услуг и внесении изменения в Правила разработки и утверждения административных регламентов предоставления государственных услуг» (с изменениями и дополнениями) и постановления Правительства РФ от 25.06.2012 № 634 «О видах электронной подписи, использование которых допускается при обращении за получением государственных и муниципальных услуг» (далее - электронная подпись).

Заявления и документы, необходимые для предоставления муниципальной услуги, предоставляемые в форме электронных документов, подписываются в соответствии с требованиями статей 21.1 и 21.2 Федерального закона от 27.07.2010 № 210-ФЗ «Об организации предоставления государственных и муниципальных услуг» и Федерального закона от 06.04.2011 № 63-ФЗ «Об электронной подписи».

В случае направления заявлений и документов в электронной форме с использованием Единого и Регионального порталов, заявления и документы должны быть подписаны усиленной квалифицированной электронной подписью, которые допускаются к использованию при обращении за получением муниципальной услуги, оказываемой с применением усиленной квалифицированной электронной подписи, и определяются на основании утверждаемой органом, предоставляющим муниципальную услугу, по согласованию с Федеральной службой безопасности Российской Федерации модели угроз безопасности информации в информационной системе, используемой в целях приема обращений за получением муниципальной услуги и (или) предоставления такой услуги.

2.14.2. Заявителю обеспечивается возможность получения информации о предоставляемой муниципальной услуге на Едином и Региональном порталах.

Для получения доступа к возможностям Единого и Регионального порталов необходимо выбрать субъект Российской Федерации, и после открытия списка территориальных федеральных органов исполнительной власти в этом субъекте Российской Федерации, органов исполнительной власти субъекта Российской Федерации и органов местного самоуправления выбрать администрацию (указать наименование администрации согласно Уставу) с перечнем оказываемых муниципальных услуг и информацией по каждой услуге.

В карточке каждой услуги содержится описание услуги, подробная информация о порядке и способах обращения за услугой, перечень документов, необходимых для получения услуги, информация о сроках ее исполнения, а также бланки заявлений и форм, которые необходимо заполнить для обращения за услугой.

Подача заявителем запроса и иных документов, необходимых для предоставления муниципальной услуги, и прием таких запросов и документов осуществляется в следующем порядке:

подача запроса на предоставление муниципальной услуги в электронном виде заявителем осуществляется через личный кабинет на Едином и Региональном порталах;

для оформления документов посредством сети «Интернет» заявителю необходимо пройти процедуру авторизации на Едином и Региональном порталах;

для авторизации заявителю необходимо ввести страховой номер индивидуального лицевого счета застрахованного лица, выданный Пенсионным фондом Российской Федерации (государственным учреждением) по Самарской области (СНИЛС), и пароль, полученный

## ОФИЦИАЛЬНОЕ ОПУБЛИКОВАНИЕ

ный после регистрации на Едином и Региональном портале;

заявитель, выбрав муниципальную услугу, готовит пакет документов (копии в электронном виде), необходимых для ее предоставления, и направляет их вместе с заявлением через личный кабинет заявителя на Едином и Региональном портале;

заявление вместе с электронными копиями документов попадает в информационную систему уполномоченного органа, оказывающего выбранную заявителем услугу, которая обеспечивает прием запросов, обращений, заявлений и иных документов (сведений), поступивших с Единого и Регионального портала и (или) через систему межведомственного электронного взаимодействия.

2.14.3. Для заявителя обеспечивается возможность осуществлять с использованием Единого и Регионального портала получение сведений о ходе выполнения запроса о предоставлении муниципальной услуги.

Сведения о ходе и результате выполнения запроса о предоставлении муниципальной услуги в электронном виде заявителю предоставляются в виде уведомления в личном кабинете заявителя на Едином и Региональном портале.

2.14.4. При направлении заявления и документов (содержащихся в них сведений) в форме электронных документов в порядке, предусмотренном подпунктом 2.14.1 подраздела 2.14 Регламента, обеспечивается возможность направления заявителю сообщения в электронном виде, подтверждающего их прием и регистрацию.

2.14.5. МФЦ при обращении заявителя (представителя заявителя) за предоставлением муниципальной услуги осуществляют создание электронных образов заявления и документов, представляемых заявителем (представителем заявителя) и необходимых для предоставления муниципальной услуги в соответствии с административным регламентом предоставления муниципальной услуги, и их заверение с целью направления уполномоченный орган для принятия решения о предоставлении муниципальной услуги.

2.14.6. При обращении в МФЦ муниципальная услуга предоставляется с учетом принципа экстерриториальности, в соответствии с которым заявитель вправе выбрать для обращения за получением услуги МФЦ, расположенный на территории Самарской области, независимо от места его регистрации на территории Самарской области, места расположения на территории Самарской области объектов недвижимости.

**Раздел 3. Состав, последовательность и сроки выполнения административных процедур, требования к порядку их выполнения, в том числе особенности выполнения административных процедур в электронной форме, а также особенности выполнения административных процедур в многофункциональных центрах**

3.1. Предоставление муниципальной услуги включает в себя следующие административные процедуры:

- прием и регистрация заявления;
- рассмотрение заявления и направление на исполнение;
- исполнение заявления, направление уведомления о продлении срока исполнения запроса.

3.2. Прием заявления и прилагаемых к нему документов, необходимых для получения муниципальной услуги:

Основанием для начала выполнения административной процедуры является предоставление заявителем документов, указанных в пункте 2.6 настоящего административного регламента в уполномоченный орган при личном обращении, почтовым отправлением, в электронной форме по информационным системам общего пользования или через МФЦ.

Факт подтверждения направления документов по почте лежит на заявителе. Прием заявления производится в день поступления заявления специалистом общего отдела администрации сельского поселения Озерки.

Датой обращения является день получения и регистрации заявления должностным лицом общего отдела администрации сельского поселения Озерки, ответственным за регистрацию заявления и прием прилагаемых к нему документов.

При поступлении заявления и прилагаемых к нему документов специалист общего отдела администрации сельского поселения Озерки, ответственный за регистрацию входящей корреспонденции:

- осуществляет прием и регистрацию заявления и документов, лично представленных или направленных по почте заявителем в администрацию сельского поселения Озерки;

- регистрирует заявление в электронной системе документооборота, принятой в администрации сельского поселения Озерки, с обязательным сканированием всех представленных документов;

- передает зарегистрированное заявление и документы на резолюцию Главе сельского поселения Озерки.

Глава сельского поселения Озерки рассматривает заявление и назначает ответственного исполнителя, путем предоставления резолюции на заявлении, направляет заявление и прилагаемые к нему документы специалисту администрации сельского поселения Озерки, ответственно за оказание муниципальной услуги, для рассмотрения. На рассмотрение направляются все документы, представленные заявителем. Направление документов фиксируется специалистом администрации сельского поселения.

Пакет документов с резолюциями, поставленными на заявлении, поступает на исполнение специалисту администрации сельского поселения Озерки, ответственному за оказание муниципальной услуги.

Результатом исполнения данной административной процедуры является поступление заявления и прилагаемых документов специалисту администрации сельского поселения Озерки, ответственному за оказание муниципальной услуги, для дальнейшей работы.

Максимальный срок выполнения административной процедуры:

- при личном приеме - не более 15 минут;
- при поступлении заявления и документов по почте, МФЦ, информационной системе - не позднее следующего рабочего дня с момента поступления в уполномоченный орган.

3.3. Рассмотрение заявления и направление на исполнение

Основанием для начала административной процедуры является регистрация заявления. Ответственным за исполнение административной процедуры является сотрудник, ответственный за рассмотрение заявления, который накладывает на заявление резолюцию, предписывающую исполнителю осуществить исполнение заявления, и направляет в установленном порядке заявление ответственному исполнителю.

Результатом исполнения административной процедуры является наложение на заявление резолюции, предписывающей исполнителю осуществить исполнение заявления, и направление заявления на исполнение ответственному исполнителю.

Фиксация результата выполнения административной процедуры осуществляется проставлением на свободной части верхней левой части лицевой стороне первого листа запроса соответствующей резолюции.

Максимальный срок выполнения административной процедуры: 2 рабочих дня.

3.4. Исполнение запроса, направление уведомления о продлении срока исполнения запроса. Основанием для начала административной процедуры является поступление заявления с резолюцией ответственному исполнителю.

Ответственный сотрудник, осуществляет следующие действия:

При отсутствии оснований, указанных в пункте 2.8.2. настоящего административного регламента:

- исполняет запрос согласно требованиям Порядка, а именно подготавливает проект постановления Администрации по форме согласно приложению № 6 к Порядку в постановлении Администрации - решения об использовании донного грунта указываются сведения о месте проведения работ, объемах (планируемых объемах) извлекаемого донного грунта, место складирования донных грунтов (кадастровый номер земельного участка), место фактического использования донного грунта для обеспечения муниципальных нужд (кадастровый номер участка) или наименование физического, юридического лица, осуществляющих проведение дноуглубительных и других работ, связанных с изменением дна и берегов водных объектов, в интересах которых будет использован донный грунт.
- в случае невозможности исполнить запрос по причинам, указанным в пункте 2.8.2 настоящего административного регламента, готовит на имя заявителя отказ в предоставлении муниципальной услуги в форме письма Администрации;

После подписания Главой сельского поселения Озерки подготовленного документа – постановления Администрации, отказ передается уполномоченному сотруднику для отправки (вручения).

Сотрудник, ответственный за отправление корреспонденции, осуществляет следующие действия:

- регистрирует поступившие к отправке документы в порядке регистрации исходящей корреспонденции;
- отправляет (вручает) документы заявителю или передает способом, указанным в запросе: лично под роспись, по почте заказным письмом или по информационным системам общего пользования, в случае исполнения запроса в электронном виде.

Заявитель получает результат муниципальной услуги при предъявлении документа, удостоверяющего его личность и доверенности на представителя заявителя, оформленной в установленном порядке (в случае получения документов уполномоченным представителем заявителя).

Результатом выполнения административной процедуры является отправление (выдача) заявителю результата муниципальной услуги.

Фиксация результата выполнения административной процедуры осуществляется в журнале регистрации исходящей корреспонденции проставлением регистрационного номера и даты исходящего документа и отметок об отправке, получении почтового уведомления об отправке и (или) о получении, либо о возврате отправленного ответа или невозможности вручения документа заявителю.

Неполученный заявителем лично под роспись готовый к выдаче ответ, возвращенное почтовое отправление, по истечении 60 дней со дня его регистрации или получения почтового уведомления о невозможности доставки, приобщается к соответствующему номерному деловому делу архива и выдается заявителю в течение 5 лет при его обращении за результатом муниципальной услуги.

Максимальный срок выполнения административной процедуры:

13 рабочих дней.

#### Раздел 4. Формы контроля за исполнением административного регламента

4.1. Текущий контроль за соблюдением последовательности действий, определенных административными процедурами по предоставлению муниципальной услуги принятно обоснованных решений исходящей корреспонденции проставлением регистрационного номера и даты исходящего документа и отметок об отправке, получении почтового уведомления об отправке и (или) о получении, либо о возврате отправленного ответа или невозможности вручения документа заявителю.

4.2. Текущий контроль осуществляется путем проведения проверок соблюдения и исполнения, ответственным специалистом структурного подразделения администрации, положений настоящего административного регламента, иных правовых актов.

4.3. Должностные лица, муниципальные служащие, участвующие в предоставлении муниципальной услуги, руководствуются положениями настоящего Регламента.

4.4. В должностных регламентах должностных лиц, участвующих в предоставлении муниципальной услуги, осуществляющих функции по предоставлению муниципальной услуги, устанавливаются должностные обязанности, ответственность, требования к знаниям и квалификации специалистов.

4.5. Должностные лица органов, участвующих в предоставлении муниципальной услуги, несут персональную ответственность за исполнение административных процедур и соблюдение сроков, установленных настоящим Регламентом. При предоставлении муниципальной услуги гражданину гарантируется право на получение информации о своих правах, обязанностях и условиях оказания муниципальной услуги; защиту сведений о персональных данных; уважительное отношение со стороны должностных лиц.

4.6. Контроль за полнотой и качеством предоставления муниципальной услуги включает в себя проведение проверок, выявление и устранение нарушений прав заявителей при предоставлении муниципальной услуги,

рассмотрение, принятие решений и подготовку ответов на обращения заявителей по предоставлению муниципальной услуги, содержащие жалобы на решения, действия (бездействие) ответственного специалиста структурного подразделения администрации сельского поселения Озерки.

В рамках контроля соблюдения порядка обращений проводится анализ содержания поступающих обращений, принимаются меры по своевременному выявлению и устранению причин нарушения прав, свобод и законных интересов заявителей.

4.7. По результатам проведенных проверок, в случае выявления нарушений прав заявителей по предоставлению муниципальной услуги, осуществляется привлечение виновных лиц к дисциплинарной ответственности в соответствии с действующим законодательством Российской Федерации.

4.8. Все должностные лица, участвующие в предоставлении данной муниципальной услуги несут персональную ответственность за выполнение своих обязанностей и соблюдение сроков выполнения административных процедур, указанных в административном регламенте.

#### Раздел 5. Досудебный (внесудебный) порядок обжалования решений и действий (бездействия) органа, предоставляющего муниципальную услугу, а также должностных лиц, муниципальных служащих

5.1. Информация для заявителей об их праве на досудебное (внесудебное) обжалование действий (бездействия) и решений, принятых (осуществляемых) в ходе предоставления муниципальной услуги:

5.1.1. Заявители имеют право на обжалование решений и действий (бездействия) органа, предоставляющего муниципальную услугу, должностного лица органа, предоставляющего муниципальную услугу, либо муниципального служащего, многофункционального центра, работника многофункционального центра, а также организаций, предусмотренных частью 1.1 статьи 16 Федерального закона от 27.07.2010 № 210-ФЗ «Об организации предоставления государственных и муниципальных услуг» (далее - Федеральный закон № 210-ФЗ), или их работников.

5.1.2. Жалоба подается в письменной форме на бумажном носителе, в электронной форме в орган, предоставляющий муниципальную услугу, многофункциональный центр либо учреждение многофункционального центра, а также в организации, предусмотренные частью 1.1 статьи 16 Федерального закона № 210-ФЗ.

Жалобы на решения и действия (бездействие) руководителя органа, предоставляющего муниципальную услугу, подаются непосредственно руководителем органа, предоставляющего муниципальную услугу.

Жалобы на решения и действия (бездействие) работника многофункционального центра подаются руководителю этого многофункционального центра.

Жалобы на решения и действия (бездействие) многофункционального центра подаются учреждению многофункционального центра или должностному лицу, уполномоченному нормативным правовым актом субъекта Российской Федерации.

Жалобы на решения и действия (бездействие) работников организаций, предусмотренных частью 1.1 статьи 16 Федерального закона № 210-ФЗ, подаются руководителям этих организаций.

5.1.3. Жалоба на решения и действия (бездействие) органа, предоставляющего муниципальную услугу, должностного лица органа, предоставляющего муниципальную услугу, муниципального служащего, руководителя органа, предоставляющего муниципальную услугу, может быть направлена по почте, через многофункциональный центр, с использованием информационно-телекоммуникационной сети Интернет, официального сайта (портала) органа, предоставляющего муниципальную услугу, Единого портала государственных и муниципальных услуг либо Регионального портала государственных и муниципальных услуг, а также может быть принята при личном приеме заявителя.

Жалоба на решения и действия (бездействие) многофункционального центра, работника многофункционального центра может быть направлена по почте, с использованием информационно-телекоммуникационной сети Интернет, официального сайта многофункционального центра, Единого портала государственных и муниципальных услуг либо Регионального портала государственных и муниципальных услуг, а также может быть принята при личном приеме заявителя.

## ОФИЦИАЛЬНОЕ ОПУБЛИКОВАНИЕ

Жалоба на решения и действия (бездействие) организаций, предусмотренных частью 1.1 статьи 16 Федерального закона № 210-ФЗ, а также их работников может быть направлена по почте, с использованием информационно-телекоммуникационной сети Интернет, официальных сайтов этих организаций, Единого портала государственных и муниципальных услуг либо Регионального портала государственных и муниципальных услуг, а также может быть принята при личном приеме заявителя.

Порядок подачи и рассмотрения жалоб на решения и действия (бездействие) организаций, предусмотренных частью 1.1 статьи 16 Федерального закона № 210-ФЗ, и их работников, а также жалоб на решения и действия (бездействие) многофункционального центра, его работников устанавливается Правительством Российской Федерации.

5.1.4. Жалоба должна содержать:  
- наименование органа, предоставляющего муниципальную услугу, должностного лица органа, предоставляющего муниципальную услугу, либо муниципального служащего, многофункционального центра, его руководителя и (или) работника, организаций, предусмотренных частью 1.1 статьи 16 Федерального закона № 210-ФЗ, их руководителей и (или) работников, решения и действия (бездействие) которых обжалуются;

- фамилию, имя, отчество (последнее - при наличии), сведения о месте жительства заявителя - физического лица либо наименование, сведения о месте нахождения заявителя - юридического лица, а также номер (номера) контактного телефона, адрес (адреса) электронной почты (при наличии) и почтовый адрес, по которым должен быть направлен ответ заявителю;

- сведения об обжалуемых решениях и действиях (бездействии) органа, предоставляющего муниципальную услугу, должностного лица органа, предоставляющего муниципальную услугу, либо муниципального служащего, работника многофункционального центра, организаций, предусмотренных частью 1.1 статьи 16 Федерального закона № 210-ФЗ, их работников;

- доводы, на основании которых заявитель не согласен с решением и действием (бездействием) органа, предоставляющего муниципальную услугу, должностного лица органа, предоставляющего муниципальную услугу, либо муниципального служащего, многофункционального центра, работника многофункционального центра, организаций, предусмотренных частью 1.1 статьи 16 Федерального закона № 210-ФЗ, их работников. Заявителем могут быть представлены документы (при наличии), подтверждающие доводы заявителя, либо их копии.

5.2. Предмет досудебного (внесудебного) обжалования.

Предметом досудебного (внесудебного) обжалования являются в том числе:

- нарушение срока регистрации запроса о предоставлении муниципальной услуги, запроса, указанного в статье 15.1 Федерального закона № 210-ФЗ;

- нарушение срока предоставления муниципальной услуги. В указанном случае досудебное (внесудебное) обжалование заявителем решений и действий (бездействия) многофункционального центра, работника многофункционального центра возможно в случае, если на многофункциональный центр, решения и действия (бездействие) которого обжалуются, возложена функция по предоставлению соответствующей муниципальной услуги в полном объеме в порядке, определенном частью 1.3 статьи 16 Федерального закона № 210-ФЗ;

- требование у заявителя документов или информации либо осуществления действий, представление или осуществление которых не предусмотрено нормативными правовыми актами Российской Федерации, нормативными правовыми актами субъектов Российской Федерации, муниципальными правовыми актами для предоставления муниципальной услуги;

- отказ в приеме документов, представление которых предусмотрено нормативными правовыми актами Российской Федерации, нормативными правовыми актами субъектов Российской Федерации, муниципальными правовыми актами для предоставления муниципальной услуги, у заявителя;

- отказ в предоставлении муниципальной услуги, если основания отказа не предусмотрены федеральными законами и принятыми в соответствии с ними иными нормативными правовыми актами Российской Федерации, законами и иными нормативными правовыми актами субъектов Российской Федерации, муниципальными правовыми актами. В указанном случае досудебное (внесудебное) обжалование заявителем решений и действий (бездействия) многофункционального центра, работника многофункционального центра возможно в случае, если на многофункциональный центр, решения и действия (бездействие) которого обжалуются, возложена функция по предоставлению соответствующей муниципальной услуги в полном объеме в порядке, определенном частью 1.3 статьи 16 Федерального закона № 210-ФЗ;

- затребование с заявителя при предоставлении муниципальной услуги платы, не предусмотренной нормативными правовыми актами Российской Федерации, нормативными правовыми актами субъектов Российской Федерации, муниципальными правовыми актами;

- отказ органа, предоставляющего муниципальную услугу, должностного лица органа, предоставляющего муниципальную услугу, многофункционального центра, работника многофункционального центра, организаций, предусмотренных частью 1.1 статьи 16 Федерального закона № 210-ФЗ, или их работников в исправлении допущенных ими опечаток и ошибок в выданных в результате предоставления муниципальной услуги документах либо нарушение установленного срока таких исправлений. В указанном случае досудебное (внесудебное) обжалование заявителем решений и действий (бездействия) многофункционального центра, работника многофункционального центра возможно в случае, если на многофункциональный центр, решения и действия (бездействие) которого обжалуются, возложена функция по предоставлению соответствующей муниципальной услуги в полном объеме в порядке, определенном частью 1.3 статьи 16 Федерального закона № 210-ФЗ;

- нарушение срока или порядка выдачи документов по результатам предоставления муниципальной услуги;

- приостановление предоставления муниципальной услуги, если основания приостановления не предусмотрены федеральными законами и принятыми в соответствии с ними иными нормативными правовыми актами Российской Федерации, законами и иными нормативными правовыми актами субъектов Российской Федерации, муниципальными правовыми актами. В указанном случае досудебное (внесудебное) обжалование заявителем решений и действий (бездействия) многофункционального центра, работника многофункционального центра возможно в случае, если на многофункциональный центр, решения и действия (бездействие) которого обжалуются, возложена функция по предоставлению соответствующей муниципальной услуги в полном объеме в порядке, определенном частью 1.3 статьи 16 Федерального закона № 210-ФЗ;

- требование у заявителя при предоставлении муниципальной услуги документов или информации, отсутствие и (или) недостоверность которых не указывались при первоначальном отказе в приеме документов, необходимых для предоставления муниципальной услуги, либо в предоставлении муниципальной услуги, за исключением случаев, предусмотренных пунктом 4 части 1 статьи 7 Федерального закона № 210-ФЗ. В указанном случае досудебное (внесудебное) обжалование заявителем решений и действий (бездействия) многофункционального центра, работника многофункционального центра возможно в случае, если на многофункциональный центр, решения и действия (бездействие) которого обжалуются, возложена функция по предоставлению соответствующей муниципальной услуги в полном объеме в порядке, определенном частью 1.3 статьи 16 Федерального закона № 210-ФЗ.

5.3. Основанием для начала процедуры досудебного (внесудебного) обжалования является поступление жалобы в орган, предоставляющий муниципальную услугу, многофункциональный центр либо учредителю многофункционального центра, а также в организации, предусмотренные частью 1.1 статьи 16 Федерального закона № 210-ФЗ, от заявителя (получателя) или иного уполномоченного им лица.

5.4. Заявитель имеет право на получение информации и документов, необходимых для обоснования и рассмотрения жалобы.

5.5. Сроки рассмотрения жалобы.

5.5.1. Жалоба, поступившая в орган, предоставляющий муниципальную услугу, многофункциональный центр, учредителю многофункционального центра, в организации, предусмотренные частью 1.1 статьи 16 Федерального закона № 210-ФЗ, либо шестнадцатый орган (при его наличии), подлежит рассмотрению в течение пятнадцати рабочих дней со дня ее регистрации, а в случае обжалования отказа органа, предоставляющего муниципальную услугу, многофункционального центра, организаций, предусмотренных частью 1.1 статьи 16 Федерального закона № 210-ФЗ, в приеме документов у заявителя либо в исправлении допущенных опечаток и ошибок или в случае обжалования нарушения установленного срока таких исправлений - в течение пяти рабочих дней со дня ее регистрации.

5.6. Результат досудебного (внесудебного) обжалования.

5.6.1. По результатам рассмотрения жалобы принимается одно из следующих решений:

1) жалоба удовлетворяется, в том числе в форме отмены принятого решения, исправления допущенных опечаток и ошибок в выданных в результате предоставления муниципальной услуги документах, возврата заявителю денежных средств, взимание которых не предусмотрено нормативными правовыми актами Российской Федерации, нормативными правовыми актами субъектов Российской Федерации, муниципальными правовыми актами;

2) в удовлетворении жалобы отказывается.

5.6.2. Мотивированный ответ о результатах рассмотрения жалобы направляется заявителю в письменной форме и по желанию заявителя в электронной форме не позднее дня, следующего за днем принятия решения, указанного в подпункте 5.6.1 пункта 5.6 настоящего административного регламента.

5.6.3. В случае признания жалобы подлежащей удовлетворению в ответе заявителю, указанным в подпункте 5.6.2 пункта 5.6 настоящего административного регламента, дается информация о действиях, осуществляемых органом, предоставляющим муниципальную услугу, многофункциональным центром либо организацией, предусмотренной частью 1.1 статьи 16 Федерального закона № 210-ФЗ, в целях незамедлительного устранения выявленных нарушений при оказании муниципальной услуги, а также приносит извинения за доставленные неудобства и указывается информация о дальнейших действиях, которые необходимо совершить заявителю в целях получения муниципальной услуги.

5.6.4. В случае признания жалобы не подлежащей удовлетворению в ответе заявителю, указанным в подпункте 5.6.2 пункта 5.6 настоящего административного регламента, даются аргументированные разъяснения о причинах принятого решения, а также информация о порядке обжалования принятого решения.

5.6.5. В случае установления в ходе или по результатам рассмотрения жалобы признаков состава административного правонарушения или преступления должностное лицо, работник, наделенные полномочиями по рассмотрению жалоб, незамедлительно направляют имеющиеся материалы в органы прокуратуры.

Приложение

к Административному регламенту

предоставления муниципальной услуги

"Принятие решения об использовании донного грунта, извlecченного при проведении дноуглубительных и других работ, связанных с изменением dna и берегов водных объектов на территории администрации сельского поселения Озерки муниципального района Чeлно-Вершинский Самарской области"

Форма заявления

Заявление

о рассмотрении возможности использования донного грунта для обеспечения муниципальных нужд или его использования в интересах заявителя

(наименование уполномоченного органа местного самоуправления)

Заявление

(наименование для юридического лица с указанием ОГРН, для физического лица, в том числе индивидуального предпринимателя, - Ф.И.О.)

действующего на основании:

Устава \_\_\_\_\_;

Положения \_\_\_\_\_;

Иное \_\_\_\_\_,

(указать вид документа)

Зарегистрированное \_\_\_\_\_

(кем и когда зарегистрировано юридическое лицо, место нахождения (юридический адрес)

банковские реквизиты: \_\_\_\_\_,

в лице: \_\_\_\_\_,

(должность, представитель, Ф.И.О.)

дата рождения: \_\_\_\_\_,

паспорт: \_\_\_\_\_,

(серия, номер, кем и когда выдан, код подразделения)

адрес проживания: \_\_\_\_\_,

(полностью место постоянного проживания)

контактный телефон: \_\_\_\_\_,

действующий от имени юридического лица:

без доверенности \_\_\_\_\_,

(указывается лицом, имеющим право действовать от имени юридического лица без

доверенности в силу закона или учредительных документов)

на основании доверенности, удостоверенной \_\_\_\_\_,

(Ф.И.О. нотариуса, округ)

" " \_\_\_\_\_ г., N \_\_\_\_\_ в реестре \_\_\_\_\_

по иным основаниям \_\_\_\_\_

(наименование и реквизиты документа)

прошу рассмотреть возможность использования донного грунта, извlecченного \_\_\_\_\_

(наименование субъекта Российской Федерации, муниципального образования, \_\_\_\_\_;

кадастровый номер земельного участка (при наличии), координаты части водного

объекта, используемого заявителем для производства работ, площадь акватории в кв. км, вид работ, объемы извлекемого донного грунта)

- для обеспечения муниципальных нужд;

- в интересах физического, юридического лица, осуществляющего проведение дноуглубительных и других работ, связанных с изменением dna и берегов водных объектов.

(нужное отметить)

Способ получения документов: \_\_\_\_\_;

Лично \_\_\_\_\_;

почтовым отправлением по адресу: \_\_\_\_\_

Представленные документы и сведения, указанные в заявлении, достоверны.

Расписку о принятии документов получил(а).

" " \_\_\_\_\_ 20 \_\_\_\_\_ г. \_\_\_\_\_ час. \_\_\_\_\_ мин.

(дата и время подачи заявления)

(подпись заявителя) \_\_\_\_\_ (Ф.И.О.) \_\_\_\_\_ (дата)

М.П. \_\_\_\_\_

## ОФИЦИАЛЬНОЕ ОПУБЛИКОВАНИЕ

## Приложение:

- а) копия документа, удостоверяющего личность, для физического лица;
- б) документ, подтверждающий полномочия лица на осуществление действий от имени заявителя, в случае, если заявление подается представителем заявителя;
- в) заключение территориального органа Федерального агентства по недропользованию об отсутствии твердых полезных ископаемых, не относящихся к общераспространенным полезным ископаемым;
- г) заключение территориального органа Федерального агентства водных ресурсов об основаниях проведения дноуглубительных и других работ, связанных с изменением дна и берегов водных объектов, в результате которых получен донный грунт.

АДМИНИСТРАЦИЯ  
СЕЛЬСКОГО ПОСЕЛЕНИЯ  
СИДЕЛЬКИНО  
МУНИЦИПАЛЬНОГО РАЙОНА  
ЧЕЛНО-ВЕРШИНСКИЙ  
САМАРСКОЙ ОБЛАСТИ  
ПОСТАНОВЛЕНИЕ  
от 30 декабря 2022 года № 49

Об утверждении административного регламента предоставления муниципальной услуги «Принятие решения об использовании донного грунта, извлеченного при проведении дноуглубительных и других работ, связанных с изменением дна и берегов водных объектов»

Руководствуясь Федеральным законом от 27.07.2010 № 210-ФЗ «Об организации предоставления государственных и муниципальных услуг», Федеральным законом от 06.10.2003 № 131-ФЗ «Об общих принципах организации местного самоуправления в Российской Федерации», Водным кодексом Российской Федерации, Уставом сельского поселения Сиделькино, в целях повышения качества и доступности предоставляемых муниципальных услуг, администрация сельского поселения Сиделькино муниципального района Челно-Вершинский Самарской области

## ПОСТАНОВЛЯЕТ:

1. Утвердить административный регламент по предоставлению муниципальной услуги «Принятие решения об использовании донного грунта, извлеченного при проведении дноуглубительных и других работ, связанных с изменением дна и берегов водных объектов» (Приложение).
2. Настоящее Постановление вступает в силу со дня его подписания, подлежит официальному опубликованию в газете «Официальный вестник» и размещению в свободном доступе на сайте администрации сельского поселения Сиделькино сети Интернет.
3. Контроль за исполнением административного регламента оставляю за собой.

Глава сельского поселения  
Сиделькино

М.Н. Турлачев

Приложение  
к административному регламенту  
администрации сельского поселения Сиделькино  
муниципального района Челно-Вершинский Самарской области  
от 30 декабря 2022 года № 49

## Административный регламент

Предоставления муниципальной услуги «Принятие решения об использовании донного грунта, извлеченного при проведении дноуглубительных и других работ, связанных с изменением дна и берегов водных объектов»

## Раздел 1. Общие положения

- 1.1. Настоящий административный регламент предоставления муниципальной услуги по принятию решения об использовании донного грунта, извлеченного при проведении дноуглубительных и других работ, связанных с изменением дна и берегов водных объектов, на территории поселения Сиделькино (далее – административный регламент), разработан в целях повышения качества исполнения и доступности муниципальной услуги по принятию решения об использовании донного грунта, извлеченного при проведении дноуглубительных и других работ, связанных с изменением дна и берегов водных объектов на территории сельского поселения Сиделькино, определяет сроки и последовательность действий административных процедур при предоставлении муниципальной услуги.
- 1.2. Предоставление муниципальной услуги осуществляется в соответствии со следующими нормативными правовыми актами:
  - Водным кодексом Российской Федерации;
  - Федеральным законом от 06.10.2003 № 131-ФЗ «Об общих принципах организации местного самоуправления в Российской Федерации»;
  - Федеральным законом от 27.07.2010 № 210-ФЗ «Об организации предоставления государственных и муниципальных услуг»;
  - Приказом Минприроды России от 15.04.2020 № 220 «Об утверждении Порядка использования донного грунта, извлеченного при проведении дноуглубительных и других работ, связанных с изменением дна и берегов водных объектов»;
  - Уставом сельского поселения Сиделькино.

## Круг Заявителей

1.3. Заявителями, имеющими право на получение муниципальной услуги, являются физические и юридические лица (далее – заявители).  
От имени юридического лица заявление вправе подавать: лица, действующие в соответствии с учредительными документами и правовыми актами без доверенности; представители, в силу полномочий, основанных на доверенности; участники юридических лиц в предусмотренных законом случаях.

## 1.4. Информирование о порядке предоставления муниципальной услуги.

1.4.1. Информацию о порядке и правилах предоставления муниципальной услуги можно получить по адресу исполнителя муниципальной услуги:  
446851, Самарская область, с. Сиделькино, ул. Советская д.16.  
понедельник, вторник, среда, четверг, пятница с 8:00 до 16:00 часов, перерыв с 12:00 до 13:00 часов.  
Электронный адрес администрации сельского поселения Сиделькино: [sidelkino@bk.ru](mailto:sidelkino@bk.ru).  
Официальный сайт: <http://sp-sidelkino.ru/>

Заявление с документами принимаются по адресам: Самарская область, с. Сиделькино ул. Советская, 16

График приема заявления и документов: понедельник, вторник, среда, четверг, пятница с 8:00 до 16:00 часов, перерыв с 12:00 до 13:00 часов.  
Телефон для справок: 846 (51) 3-8134

1.4.2. Информация, предоставляемая заинтересованным лицам о муниципальной услуге, является открытой и общедоступной. Информирование о правилах предоставления муници-

пальной услуги включает в себя информирование непосредственно по адресу исполнителя муниципальной услуги, а также с использованием средств телефонной, почтовой и электронной связи.

1.4.3. Адрес официального сайта администрации сельского поселения Сиделькино в информационно-телекоммуникационной сети Интернет Официальный сайт: <http://sp-sidelkino.ru/>

1.4.4. Получение заявителями информации о муниципальной услуге может осуществляться путем индивидуального информирования в устной и письменной форме.

Индивидуальное устное информирование по процедуре предоставления муниципальной услуги осуществляется специалистом исполнителя муниципальной услуги при обращении заявителей лично или по телефону.

Информация о процедуре предоставления муниципальной услуги должна предоставляться заявителям оперативно, быть четкой, достоверной, полной.

При консультировании по телефону специалист, уполномоченный представлять муниципальную услугу по запросу заявителя должен назвать свою фамилию, имя, отчество (последнее при наличии), должность, а затем в вежливой форме четко и подробно проинформировать обратившегося по интересующим вопросам.

При консультировании посредством индивидуального устного информирования специалист исполнителя муниципальной услуги даёт заявителю полный, точный и понятный ответ на поставленные вопросы. Если специалист, к которому обратился заявитель, не может ответить на вопрос самостоятельно, либо подготовка ответа требует продолжительного времени, специалист, осуществляющий индивидуальное устное информирование, может предложить заявителю обратиться в письменном виде, либо назначить другое удобное для заявителя время для устного информирования.

При консультировании по письменным обращениям заявителю дается четкий и понятный ответ на поставленные вопросы, указываются фамилия имя, отчество (последнее при наличии), должность и номер телефона исполнителя.

## Раздел 2. Стандарт предоставления муниципальной услуги

2.1. Наименование муниципальной услуги «Принятие решения об использовании донного грунта, извлеченного при проведении дноуглубительных и других работ, связанных с изменением дна и берегов водных объектов»

2.2. Уполномоченным органом по предоставлению муниципальной услуги является администрация сельского поселения Сиделькино. Непосредственное исполнение муниципальной услуги осуществляет структурное подразделение уполномоченного органа (далее – исполнитель муниципальной услуги).

2.3. Результатом предоставления муниципальной услуги является принятие решения об использовании донного грунта, извлеченного при проведении дноуглубительных и других работ, связанных с изменением дна и берегов водных объектов либо об отказе в предоставлении муниципальной услуги.

2.4. Срок предоставления муниципальной услуги не должен превышать 15 рабочих дней со дня регистрации заявления о предоставлении муниципальной услуги с приложением всех документов, необходимых для предоставления муниципальной услуги, предусмотренных настоящим административным регламентом.

## 2.5. Правовые основания для предоставления муниципальной услуги:

Предоставление муниципальной услуги осуществляется в соответствии со следующими нормативными правовыми актами:

- Конституцией Российской Федерации;
  - Водным кодексом Российской Федерации;
  - Федеральным законом от 06.10.2003 № 131-ФЗ «Об общих принципах организации местного самоуправления в Российской Федерации»;
  - Федеральным законом от 27.07.2010 № 210-ФЗ «Об организации предоставления государственных и муниципальных услуг»;
  - Приказом Минприроды России от 15.04.2020 № 220 «Об утверждении Порядка использования донного грунта, извлеченного при проведении дноуглубительных и других работ, связанных с изменением дна и берегов водных объектов»;
  - Уставом сельского поселения Сиделькино;
- 2.6. Перечень документов, необходимых для предоставления муниципальной услуги:
- 2.6.1. Исчерпывающий перечень документов, необходимых в соответствии с законодательными или иными нормативно-правовыми актами для предоставления муниципальной услуги, подлежащих представлению заявителем заявление о рассмотрении возможности использования донного грунта для обеспечения муниципальных нужд или его использования в интересах заявителя по форме согласно приложению № 1 к Порядку использования донного грунта, извлеченного при проведении дноуглубительных и других работ, связанных с изменением дна и берегов водных объектов, утвержденному приказом Минприроды России от 15.04.2020 № 220 (далее – Порядок).

## К заявлению прилагаются:

- заключение территориального органа Федерального агентства по недропользованию об отсутствии твердых полезных ископаемых, не относящихся к общераспространенным полезным ископаемым, по форме согласно приложению 2 к Порядку;

- заключение территориального органа Федерального агентства водных ресурсов об основаниях проведения дноуглубительных и других работ, связанных с изменением дна и берегов водных объектов, в результате которых получен донный грунт, по форме согласно приложению 3 к Порядку.

2.6.2. Исчерпывающий перечень документов, необходимых в соответствии с нормативными правовыми актами для предоставления муниципальной услуги, которые находятся в распоряжении государственных органов, органов местного самоуправления и иных органов, и подлежащих представлению в рамках межведомственного взаимодействия:

- выписка из ЕГРЮЛ для юридических лиц.

2.6.3. Копии документов должны быть заверены подписью заявителя с указанием фамилии и инициалов (отчество в инициалах - при наличии) заявителя, а также даты заявления. Листы, составляющие копию одного документа, должны быть пронумерованы и прошиты с указанием количества прошитых листов.

2.6.4. При подаче заявления и прилагаемых к нему документов лично заявителем сотруднику администрации, предъявляется документ, удостоверяющий личность физического лица (его представителя), представителя юридического лица, документ, подтверждающий полномочия представителя физического или юридического лица (при подаче заявления представителем). Секретарь комиссии изготавливает копию документа, удостоверяющего личность физического лица (его представителя), представителя юридического лица, документа, подтверждающего полномочия представителя физического или юридического лица (при подаче заявления представителем), и возвращает указанные документы.

2.7. Исчерпывающий перечень оснований для отказа в предоставлении муниципальной услуги:

- 1) заявление и приложенные к нему документы не соответствуют требованиям, установленным пунктом 2.6 настоящего административного регламента;
- 2) текст заявления о предоставлении муниципальной услуги не поддается прочтению;
- 3) к заявлению не приложены документы, необходимые для предоставления муниципальной услуги, указанные в административном регламенте, предоставление которых является обязательным для заявителей в соответствии с указанным приложением, либо приложены копии документов, которые должны быть приложены в оригиналах;
- 2.8 Основания для приостановления предоставления муниципальной услуги не предусмотрены.

2.9 Исчерпывающий перечень оснований для отказа в предоставлении муниципальной услуги:

- 1) обращение с запросом о предоставлении муниципальной услуги лица, не имеющего права обращаться с заявлением о предоставлении муниципальной услуги и (или) не имеющего права на получение муниципальной услуги;
- 2) недостоверность сведений, содержащихся в заявлении или в приложенных к нему заявителем документах;
- 3) в случае если, текст заявления не поддается прочтению (при направлении заявления и прилагаемых документов почтовой связью).

## ОФИЦИАЛЬНОЕ ОПУБЛИКОВАНИЕ

При этом заявителю направляется информация о том, что ответ на заявление не будет дан по указанным причинам, если его фамилия (наименование) и почтовый адрес подпадают под действие Административного регламента.

4) в случае если, заявление содержит вопросы, не подпадающие под действие Административного регламента.

2.9.1. Муниципальная услуга предоставляется бесплатно.

2.10. Максимальный срок ожидания в очереди при подаче документов и при получении результата предоставления муниципальной услуги составляет 15 минут.

2.11. Максимальный срок регистрации заявления о предоставлении муниципальной услуги:

1) при направлении заявления и прилагаемых документов посредством почтового отправления или в электронном виде через Единый портал государственных и муниципальных услуг (функций) (далее – Портал), а также через многофункциональные центры – 3 (три) календарных дня;

2) при личном обращении заявителя – в присутствии заявителя в день обращения максимальный срок не должен превышать 15 минут.

2.12. Требования к помещениям, в которых предоставляется муниципальная услуга, к залу ожидания, местам для заполнения запросов о предоставлении муниципальной услуги, информационным стендам с образцами их заполнения и перечнем документов, необходимых для предоставления муниципальной услуги, размещению и оформлению визуальной, текстовой и мультимедийной информации о порядке предоставления такой услуги, в том числе к обеспечению доступности для инвалидов указанных объектов в соответствии с законодательством Российской Федерации о социальной защите инвалидов.

2.12.1. Муниципальная услуга предоставляется в помещении здания, расположенного по адресу, указанному в пункте 1.4.1 настоящего административного регламента.

2.12.2. Помещения должны соответствовать санитарно-эпидемиологическим правилам и нормативам «Гигиенические требования к персональным электронно-вычислительным машинам и организации работы, СанПиН 2.2.2/4.1340-03», введенным в действие постановлением Главного государственного санитарного врача Российской Федерации от 03.06.2003 № 118, а также Правилам организации деятельности многофункциональных центров предоставления государственных и муниципальных услуг, утвержденным постановлением Правительства Российской Федерации от 22.12.2012 № 1376.

2.12.3. В местах предоставления муниципальной услуги предусматривается оборудование мест для хранения верхней одежды заявителей, возможность доступа к местам общего пользования.

2.12.4. На территории, прилегающей к местам предоставления муниципальной услуги, оборудуются места для парковки автотранспортных средств.

На стоянке должно быть не менее 3 машино-мест, из них не менее 10% (но не менее одного машино-места) для бесплатной парковки транспортных средств, управляемых инвалидами I, II групп, а также инвалидами III группы в порядке, установленном Правительством Российской Федерации, и транспортных средств, перевозящих таких инвалидов и (или) детей-инвалидов. На указанных транспортных средствах должен быть установлен опознавательный знак «Инвалид». Указанные места для парковки не должны занимать иные транспортные средства.

Доступ заявителей (в том числе заявителей-инвалидов) к парковочным местам является бесплатным.

2.12.5. Места ожидания в очереди оборудованы стульями, кресельными секциями. Количество мест ожидания определяется исходя из фактической нагрузки и возможностей для размещения в здании.

2.12.6. Места предоставления муниципальной услуги оборудованы информационными стендами, которые должны содержать актуальную информацию, необходимую для получения муниципальной услуги, в том числе бланки заявлений и образцы их заполнения.

Помещения, в которых предоставляется муниципальная услуга, должны соответствовать санитарно-гигиеническим правилам и нормативам, правилам пожарной безопасности, безопасности труда. Помещения оборудуются системами кондиционирования (охлаждения и нагрева) и вентилирования воздуха, средствами оповещения о возникновении чрезвычайной ситуации. На видном месте располагаются схемы размещения средств пожаротушения и путей эвакуации людей. Предусматривается оборудование доступного места общественного пользования (туалет).

Помещения МФЦ для работы с заявителями оборудуются электронной системой управления очередью, которая представляет собой комплекс программно-аппаратных средств, позволяющих оптимизировать управление очередями заявителей. Порядок использования электронной системы управления предусмотрен административным регламентом утвержденным приказом директора МФЦ.

2.12.7. Места для заполнения запросов о предоставлении муниципальной услуги оборудуются столами (стойками) для оформления документов с размещением на них форм (бланков) документов, необходимых для получения муниципальных услуг. Столы для обслуживания инвалидов размещаются в стороне от входа с учетом беспрепятственного подъезда и поворота кресла-коляски.

2.12.8. Центральный вход в здания оборудуются информационной табличкой (вывеской), содержащей соответствующее наименование, с использованием крупного шрифта и плоского -точечного шрифта Брайля.

2.12.9. Входы в здания предоставления муниципальной услуги оборудуются пандусами, расширенными проходами, специальными ограждениями и перилами, позволяющими обеспечить беспрепятственный доступ инвалидов, включая инвалидов, использующих кресла-коляски.

2.12.10. Для инвалидов по зрению обеспечивается дублирование необходимой для ознакомления зрительной информации, а также надписей, знаков и иной текстовой и графической информации знаками, выполненными крупным шрифтом и рельефно-точечным шрифтом Брайля. Для инвалидов по слуху обеспечивается дублирование необходимой для ознакомления звуковой информации текстовой и графической информацией (бегущей строкой).

2.12.11. Инвалидам, имеющим стойкие расстройства функций зрения и самостоятельного передвижения, должно быть обеспечено оказание необходимой помощи в передвижении и сопровождении к помещениям, в которых предоставляется муниципальная услуга, к залу ожидания, к местам заполнения запросов о предоставлении муниципальной услуги, информационным стендам с перечнем документов, необходимых для предоставления муниципальной услуги, и образцами их заполнения.

2.12.12. В случаях, если существующие объекты, в которых предоставляется муниципальная услуга, невозможно полностью приспособить с учетом потребностей инвалидов, собственники этих объектов до их реконструкции или капитального ремонта должны принимать согласованные с одним из общественных объединений инвалидов, осуществляющих свою деятельность на территории сельского поселения Сиделькино, меры для обеспечения доступа инвалидов к месту предоставления муниципальной услуги либо, когда это возможно, обеспечить предоставление необходимых муниципальных услуг по месту жительства инвалида или в дистанционном режиме.

2.13. Показателями качества муниципальной услуги являются:

- степень удовлетворенности граждан качеством и доступностью муниципальной услуги;
- соблюдение установленных нормативных сроков приема заявителя при подаче документов;
- соблюдение установленных нормативных сроков приема заявителя при выдаче результата предоставления услуги;
- соблюдение установленных нормативных сроков предоставления услуги;
- соблюдение установленных нормативных сроков информирования заявителей об изменении порядка предоставления муниципальной услуги;
- отсутствие обоснованных жалоб со стороны заявителей на качество предоставления муниципальной услуги;

- доля заявителей, которым услуга предоставлена в установленный срок;

- информация об услуге размещена в федеральной государственной информационной системе «Федеральный реестр государственных и муниципальных услуг (функций)»;
- снижение максимального срока ожидания в очереди при подаче запроса и получении результата предоставления муниципальной услуги.

2.14. Иные требования, в том числе учитывающие особенности предоставления муниципальной услуги в многофункциональных центрах, особенности предоставления муниципальной услуги по экстерриториальному принципу (в случае, если муниципальная услуга предоставляется по экстерриториальному принципу) и особенности предоставления муниципальной услуги

в электронной форме

2.14.1. Для получения муниципальной услуги заявителям предоставляется возможность представить заявление о предоставлении муниципальной услуги и документы (содержащиеся в них сведения), необходимые для предоставления муниципальной услуги, в том числе в форме электронного документа:

в уполномоченный орган;

через МФЦ в уполномоченный орган;

посредством использования информационно-телекоммуникационных технологий, включая использование, с применением электронной подписи, вид которой должен соответствовать требованиям, установленным «Правилами использования усиленной квалифицированной электронной подписи при обращении за получением государственных и муниципальных услуг», утвержденными постановлением Правительства РФ от 25.08.2012 № 852 «Об утверждении Правил использования усиленной квалифицированной электронной подписи при обращении за получением государственных и муниципальных услуг и о внесении изменения в Правила разработки и утверждения административных регламентов предоставления государственных услуг» (с изменениями и дополнениями) и постановление Правительства РФ от 25.06.2012 № 634 «О видах электронной подписи, использование которых допускается при обращении за получением государственных и муниципальных услуг» (далее – электронная подпись).

Заявления и документы, необходимые для предоставления муниципальной услуги, предоставляемые в форме электронных документов, подписываются в соответствии с требованиями статей 21.1 и 21.2 Федерального закона от 27.07.2010 № 210-ФЗ «Об организации предоставления государственных и муниципальных услуг» и Федерального закона от 06.04.2011 № 63-ФЗ «Об электронной подписи».

В случае направления заявлений и документов в электронной форме с использованием Единого и Регионального портала, заявление и документы должны быть подписаны усиленной квалифицированной электронной подписью, которые допускаются к использованию при обращении за получением муниципальной услуги, оказываемой с применением усиленной квалифицированной электронной подписи, и определяются на основании утверждаемой органом, предоставляющим муниципальную услугу, по согласованию с Федеральной службой безопасности Российской Федерации модели угроз безопасности информации в информационной системе, используемой в целях приема обращений за получением муниципальной услуги и (или) предоставления такой услуги.

2.14.2. Заявителям обеспечивается возможность получения информации о предоставляемой муниципальной услуге на Едином и Региональном портале.

Для получения доступа к возможностям Единого и Регионального портала необходимо выбрать субъект Российской Федерации, и после открытия списка территориальных федеральных органов исполнительной власти в этом субъекте Российской Федерации, органов исполнительной власти субъекта Российской Федерации и органов местного самоуправления выбрать администрацию (указать наименование администрации согласно Уставу) с перечнем оказываемых муниципальных услуг и информацией о каждой услуге.

В карточке каждой услуги содержится описание услуги, подробная информация о порядке и способах обращения за услугой, перечень документов, необходимых для получения услуги, информация о сроках ее исполнения, а также бланки заявлений и форм, которые необходимо заполнить для обращения за услугой.

Подача заявителем запроса и иных документов, необходимых для предоставления муниципальной услуги, и прием таких запросов и документов осуществляется в следующем порядке:

подача запроса на предоставление муниципальной услуги в электронном виде заявителем осуществляется через личный кабинет на Едином и Региональном портале;

для оформления документов посредством сети «Интернет» заявителю необходимо пройти процедуру авторизации на Едином и Региональном портале;

для авторизации заявителю необходимо ввести страховой номер индивидуального лицевого счета застрахованного лица, выданный Пенсионным фондом Российской Федерации (государственным учреждением) по Самарской области (СНИЛС), и пароль, полученный после регистрации на Едином и Региональном портале;

заявитель, выбрав муниципальную услугу, готовит пакет документов (копии в электронном виде), необходимых для ее предоставления, и направляет их вместе с заявлением через личный кабинет заявителя на Едином и Региональном портале;

заявление вместе с электронными копиями документов попадает в информационную систему уполномоченного органа, оказывающего выбранную заявителем услугу, которая обеспечивает прием запросов, обращений, заявлений и иных документов (сведений), поступающих с Единого и Регионального портала и (или) через систему межведомственного электронного взаимодействия.

2.14.3. Для заявителей обеспечивается возможность осуществлять с использованием Единого и Регионального портала получение сведений о ходе выполнения запроса о предоставлении муниципальной услуги.

Сведения о ходе и результате выполнения запроса о предоставлении муниципальной услуги в электронном виде заявителю представляются в виде уведомления в личном кабинете заявителя на Едином и Региональном портале.

2.14.4. При направлении заявления и документов (содержащихся в них сведений) в форме электронных документов в порядке, предусмотренном подпунктом 2.14.1 подраздела 2.14 Регламента, обеспечивается возможность направления заявителем сообщения в электронном виде, подтверждающего их прием и регистрацию.

2.14.5. МФЦ при обращении заявителя (представителя заявителя) за предоставлением муниципальной услуги осуществляют создание электронных образов заявления и документов, предоставляемых заявителем (представителем заявителя) и необходимых для предоставления муниципальной услуги в соответствии с административным регламентом предоставления муниципальной услуги, и их заверение с целью направления

уполномоченный орган для принятия решения о предоставлении муниципальной услуги.

2.14.6. При обращении в МФЦ муниципальная услуга предоставляется с учетом принципа экстерриториальности, в соответствии с которым заявитель вправе выбрать для обращения за получением услуги МФЦ, расположенный на территории Самарской области, независимо от места его регистрации на территории Самарской области, места расположения на территории Самарской области объектов недвижимости.

Раздел 3. Состав, последовательность и сроки выполнения административных процедур, требования к порядку их выполнения, в том числе особенности выполнения административных процедур в электронной форме, а также особенности выполнения административных процедур в многофункциональных центрах

3.1. Предоставление муниципальной услуги включает в себя следующие административные процедуры:

- прием и регистрация заявления;
- рассмотрение заявления и направление на исполнение;
- исполнение заявления, направление уведомления о продлении срока исполнения запроса.

3.2. Прием заявления и приложенных к нему документов, необходимых для получения муниципальной услуги:

Основанием для начала выполнения административной процедуры является предоставление заявителем документов, указанных в пункте 2.6 настоящего административного регламента в уполномоченный орган при личном обращении, почтовым отправлением, в электронной форме по информационным системам общего пользования или через МФЦ.

Факт подтверждения направления документов по почте лежит на заявителе.

Прием заявления производится в день поступления заявления специалистом общего отдела администрации сельского поселения Сиделькино.

Датой обращения является день получения и регистрации заявления должностным лицом общего отдела администрации сельского поселения Сиделькино, ответственным за регистрацию заявления и прием прилагаемых к нему документов.

## ОФИЦИАЛЬНОЕ ОПУБЛИКОВАНИЕ

При поступлении заявления и прилагаемых к нему документов специалист общего отдела администрации сельского поселения Сиделькино, ответственный за регистрацию входящей корреспонденции:

- осуществляет прием и регистрацию заявления и документов, лично представленных или направленных по почте заявителем в администрацию сельского поселения Сиделькино;
- регистрирует заявление в электронной системе документооборота, принятой в администрации сельского поселения Сиделькино, с обязательным сканированием всех представленных документов;
- проставляет на заявлении входящую дату и регистрационный номер;
- передает зарегистрированное заявление и документы на резолюцию Главе сельского поселения Сиделькино.

Глава сельского поселения Сиделькино рассматривает заявление и назначает ответственного исполнителя, путем проставления резолюции на заявлении, направляет заявление и прилагаемые к нему документы специалисту администрации сельского поселения Сиделькино, ответственного за оказание муниципальной услуги, для рассмотрения. На рассмотрение направляются все документы, представленные заявителем. Направление документов фиксируется специалистом администрации сельского поселения.

Пакет документов в резолюциях, поставленных на заявлении, поступает на исполнение специалисту администрации сельского поселения Сиделькино, ответственному за оказание муниципальной услуги.

Результатом исполнения данной административной процедуры является поступление заявления и прилагаемых документов специалисту администрации сельского поселения Сиделькино, ответственному за оказание муниципальной услуги, для дальнейшей работы.

- Максимальный срок выполнения административной процедуры:
- при личном приеме - не более 15 минут;
  - при поступлении заявления и документов по почте, МФЦ, информационной системе - не позднее следующего рабочего дня с момента поступления в уполномоченный орган.

3.3. Рассмотрение заявления и направление на исполнение  
Основанием для начала административной процедуры является регистрация заявления. Ответственным за исполнение административной процедуры является сотрудник, ответственный за рассмотрение заявления, который накладывает на заявление резолюцию, предписывающую исполнителю осуществить исполнение заявления, и направляет в установленном порядке заявление ответственному исполнителю.

Результатом исполнения административной процедуры является наложение на заявление резолюции, предписывающей исполнителю осуществить исполнение заявления, и направление заявления на исполнение ответственному исполнителю.

Фиксация результата выполнения административной процедуры осуществляется проставлением на свободной части верхней левой части лицевой стороне первого листа запроса соответствующей резолюции.

Максимальный срок выполнения административной процедуры: 2 рабочих дня.

3.4. Исполнение запроса, направление уведомления о продлении срока исполнения запроса.  
Основанием для начала административной процедуры является поступление заявления с резолюцией ответственному исполнителю.

Ответственный сотрудник, осуществляет следующие действия:  
При отсутствии оснований, указанных в пункте 2.8.2. настоящего административного регламента:

- исполняет запрос согласно требованиям Порядка, а именно подготавливает проект постановления Администрации по форме согласно приложению № 6 к Порядку в постановлении Администрации - решении об использовании донного грунта указываются сведения о месте проведения работ, объемах (планируемых объемах) извлекаемого донного грунта, место складирования донных грунтов (кадастровый номер земельного участка), место фактического использования донного грунта для обеспечения муниципальных нужд (кадастровый номер участка) или наименование физического, юридического лица, осуществляющих проведение дноуглубительных и других работ, связанных с изменением дна и берегов водных объектов, в интересах которых будет использован донный грунт.
- в случае невозможности исполнить запрос по причинам, указанным в пункте 2.8.2. настоящего административного регламента, готовит на имя заявителя отказ в предоставлении муниципальной услуги в форме письма Администрации;
- После подписания Главой сельского поселения Сиделькино подготовленного документа - постановления Администрации, отказ передается уполномоченному сотруднику для отправки (вручения).

Сотрудник, ответственный за отправку корреспонденции, осуществляет следующие действия:

- регистрирует поступившие к отправке документы в порядке регистрации исходящей корреспонденции;
- отправляет (вручает) документы заявителю или передает способом, указанным в запросе: лично под роспись, по почте заказным письмом или по информационным системам общего пользования, в случае исполнения запроса в электронном виде.

Заявитель получает результат муниципальной услуги при предъявлении документа, удостоверяющего его личность и доверенности на представителя заявителя, оформленной в установленном порядке (в случае получения документов уполномоченным представителем заявителя).

Результатом выполнения административной процедуры является отправление (выдача) заявителю результата муниципальной услуги.

Фиксация результата выполнения административной процедуры осуществляется в журнале регистрации исходящей корреспонденции проставлением регистрационного номера и даты исходящего документа и отметок об отправке, получении почтового уведомления об отправке (или) о получении, либо о возврате отправленного ответа или невозможности вручения документа заявителю.

Неполученный заявителем лично под роспись готовый к выдаче ответ, возвращенное почтовое отправление, по истечении 60 дней со дня его регистрации или получения почтового уведомления о невозможности доставки, приобщается к соответствующему номенклатурному делу архива и выдается заявителю в течение 5 лет при его обращении за результатом муниципальной услуги.

Максимальный срок выполнения административной процедуры: 13 рабочих дней.

#### Раздел 4. Формы контроля за исполнением административного регламента

4.1. Текущий контроль за соблюдением последовательности действий, определенных административными процедурами по предоставлению муниципальной услуги принятию обоснованных решений ответственными специалистом структурного подразделения администрации сельского поселения Сиделькино, осуществляется главой сельского поселения.

4.2. Текущий контроль осуществляется путем проведения проверок соблюдения и исполнения, ответственным специалистом структурного подразделения администрации, положений настоящего административного регламента, иных правовых актов.

4.3. Должностные лица, муниципальные служащие, участвующие в предоставлении муниципальной услуги, руководствуются положениями настоящего Регламента.

4.4. В должностных регламентах должностных лиц, участвующих в предоставлении муниципальной услуги, осуществляющих функции по предоставлению муниципальной услуги, устанавливаются должностные обязанности, ответственность, требования к знаниям и квалификации специалистов.

4.5. Должностные лица органов, участвующих в предоставлении муниципальной услуги, несут персональную ответственность за исполнение административных процедур и соблюдение сроков, установленных настоящим Регламентом. При предоставлении муниципальной услуги гражданину гарантируется право на получение информации о своих правах, обязанностях и условиях оказания муниципальной услуги; защиту сведений о персональных данных; уважительное отношение со стороны должностных лиц.

4.6. Контроль за полнотой и качеством предоставления муниципальной услуги включает в себя проведение проверок, выявление и устранение нарушений прав заявителей при предоставлении муниципальной услуги,

рассмотрение, принятие решений и подготовку ответов на обращения заявителей по предоставлению муниципальной услуги, содержащие жалобы на решения, действия (бездействие) ответственного специалиста структурного подразделения администрации сельского поселения Сиделькино.

В рамках контроля соблюдения порядка обращений проводится анализ содержания поступающих обращений, принимаются меры по своевременному выявлению и устранению причин нарушения прав, свобод и законных интересов заявителей.

4.7. По результатам проведенных проверок, в случае выявления нарушений прав заявителей по предоставлению муниципальной услуги, осуществляется привлечение виновных лиц к дисциплинарной ответственности в соответствии с действующим законодательством Российской Федерации.

4.8. Все должностные лица, участвующие в предоставлении данной муниципальной услуги несут персональную ответственность за выполнение своих обязанностей и соблюдение сроков выполнения административных процедур, указанных в административном регламенте.

#### Раздел 5. Досудебный (внесудебный) порядок обжалования решений и действий (бездействия) органа, предоставляющего муниципальную услугу, а также должностных лиц, муниципальных служащих

5.1. Информация для заявителей об их праве на досудебное (внесудебное) обжалование действий (бездействия) и решений, принятых (осуществляемых) в ходе предоставления муниципальной услуги:

5.1.1. Заявители имеют право на обжалование решений и действий (бездействия) органа, предоставляющего муниципальную услугу, должностного лица органа, предоставляющего муниципальную услугу, либо муниципального служащего, многофункционального центра, работника многофункционального центра, а также организаций, предусмотренных частью 1.1 статьи 16 Федерального закона от 27.07.2010 № 210-ФЗ «Об организации предоставления государственных и муниципальных услуг» (далее - Федеральный закон № 210-ФЗ), или их работников.

5.1.2. Жалоба подается в письменной форме на бумажном носителе, в электронной форме в орган, предоставляющий муниципальную услугу, многофункциональный центр либо учреждение многофункционального центра, а также в организации, предусмотренные частью 1.1 статьи 16 Федерального закона № 210-ФЗ.

Жалобы на решения и действия (бездействие) руководителя органа, предоставляющего муниципальную услугу, подаются в вышестоящий орган (при его наличии) либо в случае его отсутствия рассматриваются непосредственно руководителем органа, предоставляющего муниципальную услугу.

Жалобы на решения и действия (бездействие) работника многофункционального центра подаются руководителю этого многофункционального центра.

Жалобы на решения и действия (бездействие) многофункционального центра подаются учреждению многофункционального центра или должностному лицу, уполномоченному нормативным правовым актом субъекта Российской Федерации.

Жалобы на решения и действия (бездействие) работников организаций, предусмотренных частью 1.1 статьи 16 Федерального закона № 210-ФЗ, подаются руководителям этих организаций.

5.1.3. Жалоба на решения и действия (бездействие) органа, предоставляющего муниципальную услугу, должностного лица органа, предоставляющего муниципальную услугу, муниципального служащего, руководителя органа, предоставляющего муниципальную услугу, может быть направлена по почте, через многофункциональный центр, с использованием информационно-телекоммуникационной сети Интернет, официального сайта (портала) органа, предоставляющего муниципальную услугу, Единого портала государственных и муниципальных услуг либо Регионального портала государственных и муниципальных услуг, а также может быть принята при личном приеме заявителя.

Жалоба на решения и действия (бездействие) многофункционального центра, работника многофункционального центра может быть направлена по почте, с использованием информационно-телекоммуникационной сети Интернет, официального сайта многофункционального центра, Единого портала государственных и муниципальных услуг либо Регионального портала государственных и муниципальных услуг, а также может быть принята при личном приеме заявителя.

Жалоба на решения и действия (бездействие) организаций, предусмотренных частью 1.1 статьи 16 Федерального закона № 210-ФЗ, а также их работников может быть направлена по почте, с использованием информационно-телекоммуникационной сети Интернет, официальных сайтов этих организаций, Единого портала государственных и муниципальных услуг либо Регионального портала государственных и муниципальных услуг, а также может быть принята при личном приеме заявителя.

Порядок подачи и рассмотрения жалоб на решения и действия (бездействие) организаций, предусмотренных частью 1.1 статьи 16 Федерального закона № 210-ФЗ, и их работников, а также жалоб на решения и действия (бездействие) многофункционального центра, его работников устанавливается Правительством Российской Федерации.

5.1.4. Жалоба должна содержать:

- наименование органа, предоставляющего муниципальную услугу, должностного лица органа, предоставляющего муниципальную услугу, либо муниципального служащего, многофункционального центра, его руководителя и (или) работника, организаций, предусмотренных частью 1.1 статьи 16 Федерального закона № 210-ФЗ, их руководителей и (или) работников, решения и действия (бездействие) которых обжалуются;

- фамилию, имя, отчество (последнее - при наличии), сведения о месте жительства заявителя - физического лица либо наименование, сведения о месте нахождения заявителя - юридического лица, а также номер (номера) контактного телефона, адрес (адреса) электронной почты (при наличии) и почтовый адрес, по которым должен быть направлен ответ заявителю;

- сведения об обжалуемых решениях и действиях (бездействиях) органа, предоставляющего муниципальную услугу, должностного лица органа, предоставляющего муниципальную услугу, либо муниципального служащего, многофункционального центра, работника многофункционального центра, организаций, предусмотренных частью 1.1 статьи 16 Федерального закона № 210-ФЗ, их работников;

- доводы, на основании которых заявитель не согласен с решением и действием (бездействием) органа, предоставляющего муниципальную услугу, должностного лица органа, предоставляющего муниципальную услугу, либо муниципального служащего, многофункционального центра, работника многофункционального центра, организаций, предусмотренных частью 1.1 статьи 16 Федерального закона № 210-ФЗ, их работников. Заявителем могут быть представлены документы (при наличии), подтверждающие доводы заявителя, либо их копии.

5.2. Предмет досудебного (внесудебного) обжалования.

Предметом досудебного (внесудебного) обжалования являются в том числе:

- нарушение срока регистрации запроса о предоставлении муниципальной услуги, запроса, указанного в статье 15.1 Федерального закона № 210-ФЗ;
- нарушение срока предоставления муниципальной услуги. В указанном случае досудебное (внесудебное) обжалование заявителем решений и действий (бездействия) многофункционального центра, работника многофункционального центра возможно в случае, если на многофункциональный центр, решения и действия (бездействие) которого обжалуются, возложена функция по предоставлению соответствующей муниципальной услуги в полном объеме в порядке, определенном частью 1.3 статьи 16 Федерального закона № 210-ФЗ;
- травление у заявителя документов или информации либо осуществления действий, представление или осуществление которых не предусмотрено нормативными правовыми актами Российской Федерации, нормативными правовыми актами субъектов Российской Федерации, муниципальными правовыми актами для предоставления муниципальной услуги;
- отказ в приеме документов, представление которых предусмотрено нормативными правовыми актами Российской Федерации, нормативными правовыми актами субъектов Российской Федерации, муниципальными правовыми актами для предоставления муници-

## ОФИЦИАЛЬНОЕ ОПУБЛИКОВАНИЕ

пальной услуги, у заявителя;

- отказ в предоставлении муниципальной услуги, если основания отказа не предусмотрены федеральными законами и принятыми в соответствии с ними иными нормативными правовыми актами Российской Федерации, законами и иными нормативными правовыми актами субъектов Российской Федерации, муниципальными правовыми актами. В указанном случае досудебное (внесудебное) обжалование заявителем решений и действий (бездействия) многофункционального центра, работника многофункционального центра возможно в случае, если на многофункциональный центр, решения и действия (бездействие) которого обжалуются, возложена функция по предоставлению соответствующей муниципальной услуги в полном объеме в порядке, определенном частью 1.3 статьи 16 Федерального закона № 210-ФЗ;

- затребование с заявителя при предоставлении муниципальной услуги платы, не предусмотренной нормативными правовыми актами Российской Федерации, нормативными правовыми актами субъектов Российской Федерации, муниципальными правовыми актами;

- отказ органа, предоставляющего муниципальную услугу, должностного лица органа, предоставляющего муниципальную услугу, многофункционального центра, работника многофункционального центра, организаций, предусмотренных частью 1.1 статьи 16 Федерального закона № 210-ФЗ, или их работников в исправлении допущенных ими опечаток и ошибок в выданных в результате предоставления муниципальной услуги документах либо нарушение установленного срока таких исправлений. В указанном случае досудебное (внесудебное) обжалование заявителем решений и действий (бездействия) многофункционального центра, работника многофункционального центра возможно в случае, если на многофункциональный центр, решения и действия (бездействие) которого обжалуются, возложена функция по предоставлению соответствующей муниципальной услуги в полном объеме в порядке, определенном частью 1.3 статьи 16 Федерального закона № 210-ФЗ;

- нарушение срока или порядка выдачи документов по результатам предоставления муниципальной услуги;

- приостановление предоставления муниципальной услуги, если основания приостановления не предусмотрены федеральными законами и принятыми в соответствии с ними иными нормативными правовыми актами Российской Федерации, законами и иными нормативными правовыми актами субъектов Российской Федерации, муниципальными правовыми актами. В указанном случае досудебное (внесудебное) обжалование заявителем решений и действий (бездействия) многофункционального центра, работника многофункционального центра возможно в случае, если на многофункциональный центр, решения и действия (бездействие) которого обжалуются, возложена функция по предоставлению соответствующей муниципальной услуги в полном объеме в порядке, определенном частью 1.3 статьи 16 Федерального закона № 210-ФЗ;

- требование у заявителя при предоставлении муниципальной услуги документов или информации, отсутствие и (или) недостоверность которых не указывались при первоначальном отказе в приеме документов, необходимых для предоставления муниципальной услуги, либо в предоставлении муниципальной услуги, за исключением случаев, предусмотренных пунктом 4 части 1 статьи 7 Федерального закона № 210-ФЗ. В указанном случае досудебное (внесудебное) обжалование заявителем решений и действий (бездействия) многофункционального центра, работника многофункционального центра возможно в случае, если на многофункциональный центр, решения и действия (бездействие) которого обжалуются, возложена функция по предоставлению соответствующей муниципальной услуги в полном объеме в порядке, определенном частью 1.3 статьи 16 Федерального закона № 210-ФЗ.

5.3. Основанием для начала процедуры досудебного (внесудебного) обжалования является поступление жалобы в орган, предоставляющий муниципальную услугу, многофункциональный центр либо учредителю многофункционального центра, а также в организации, предусмотренные частью 1.1 статьи 16 Федерального закона № 210-ФЗ, от заявителя (получателя) или иного уполномоченного им лица.

5.4. Заявитель имеет право на получение информации и документов, необходимых для обоснования и рассмотрения жалобы.

5.5. Сроки рассмотрения жалобы.

5.5.1. Жалоба, поступившая в орган, предоставляющий муниципальную услугу, многофункциональный центр, учредителю многофункционального центра, в организации, предусмотренные частью 1.1 статьи 16 Федерального закона № 210-ФЗ, либо вышестоящий орган (при его наличии), подлежит рассмотрению в течение пятнадцати рабочих дней со дня ее регистрации, а в случае обжалования отказа органа, предоставляющего муниципальную услугу, многофункционального центра, организаций, предусмотренных частью 1.1 статьи 16 Федерального закона № 210-ФЗ, в приеме документов у заявителя либо в исправлении допущенных опечаток и ошибок или в случае обжалования нарушения установленного срока таких исправлений - в течение пяти рабочих дней со дня ее регистрации.

5.6. Результат досудебного (внесудебного) обжалования.

5.6.1. По результатам рассмотрения жалобы принимается одно из следующих решений:

1) жалоба удовлетворяется, в том числе в форме отмены принятого решения, исправления допущенных опечаток и ошибок в выданных в результате предоставления муниципальной услуги документах, возврата заявителю денежных средств, взимание которых не предусмотрено нормативными правовыми актами Российской Федерации, нормативными правовыми актами субъектов Российской Федерации, муниципальными правовыми актами;

2) в удовлетворении жалобы отказывается.

5.6.2. Мотивированный ответ о результатах рассмотрения жалобы направляется заявителю в письменной форме и по желанию заявителя - в электронной форме не позднее дня, следующего за днем принятия решения, указанного в подпункте 5.6.1 пункта 5.6 настоящего административного регламента.

5.6.3. В случае признания жалобы подлежащей удовлетворению в ответе заявителю, указанным в подпункте 5.6.2 пункта 5.6 настоящего административного регламента, дается информация о действиях, осуществляемых органом, предоставляющим муниципальную услугу, многофункциональным центром либо организацией, предусмотренной частью 1.1 статьи 16 Федерального закона № 210-ФЗ, в целях незамедлительного устранения выявленных нарушений при оказании муниципальной услуги, а также приносится извинения за доставленные неудобства и указывается информация о дальнейших действиях, которые необходимо совершить заявителю в целях получения муниципальной услуги.

5.6.4. В случае признания жалобы не подлежащей удовлетворению в ответе заявителю, указанным в подпункте 5.6.2 пункта 5.6 настоящего административного регламента, даются аргументированные разъяснения о причинах принятого решения, а также информация о порядке обжалования принятого решения.

5.6.5. В случае установления в ходе или по результатам рассмотрения жалобы признаков состава административного правонарушения или преступления должностное лицо, работник, наделенные полномочиями по рассмотрению жалоб, незамедлительно направляют имеющиеся материалы в органы прокуратуры.

Приложение  
к Административному регламенту  
предоставления муниципальной услуги  
"Принятие решения об использовании донного грунта,  
извлеченного при проведении дноуглубительных  
и других работ, связанных с изменением дна  
и берегов водных объектов на территории  
администрации сельского поселения Сиделькино  
муниципального района  
Челно-Вершинский Самарской области

Форма заявления

Заявление

о рассмотрении возможности использования донного грунта для обеспечения муниципальных нужд или его использования в интересах заявителя

(наименование уполномоченного органа местного самоуправления)

Заявление

(наименование для юридического лица с указанием ОГРН, для физического лица, в том числе индивидуального предпринимателя, - Ф.И.О.)

действующего на основании:

Устава \_\_\_\_\_;

Положения \_\_\_\_\_;

Иное \_\_\_\_\_;

(указать вид документа)

Зарегистрированного \_\_\_\_\_

(кем и когда зарегистрировано юридическое лицо, место нахождения (юридический адрес)

банковские реквизиты: \_\_\_\_\_;

в лице: \_\_\_\_\_;

(должность, представитель, Ф.И.О.)

дата рождения: \_\_\_\_\_;

паспорт: \_\_\_\_\_;

(серия, номер, кем и когда выдан, код подразделения)

адрес проживания: \_\_\_\_\_;

(полностью место постоянного проживания)

контактный телефон: \_\_\_\_\_;

действующий от имени юридического лица:

без доверенности

(указывается лицом, имеющим право действовать от имени юридического лица без доверенности в силу закона или учредительных документов)

на основании доверенности, удостоверенной \_\_\_\_\_

(Ф.И.О. нотариуса, округ)

" " г., N в реестре \_\_\_\_\_

по иным основаниям \_\_\_\_\_

(наименование и реквизиты документа)

прошу рассмотреть возможность использования донного грунта, извлеченного \_\_\_\_\_

(наименование субъекта Российской Федерации, муниципального образования, \_\_\_\_\_

кадастровый номер земельного участка (при наличии), координаты части водного объекта, используемого заявителем для производства работ, площадь акватории в кв. км, вид работ, объемы извлекаемого донного грунта)

- для обеспечения муниципальных нужд;

- в интересах физического, юридического лица, осуществляющего проведение дноуглубительных и других работ, связанных с изменением дна и берегов водных объектов.

(нужно отметить)

Способ получения документов:

Лично \_\_\_\_\_;

почтовым отправлением по адресу: \_\_\_\_\_

Представленные документы и сведения, указанные в заявлении, достоверны.

Расписку о принятии документов получил(а).

" " 20 г. \_\_\_\_ час. \_\_\_\_ мин.

(дата и время подачи заявления)

(подпись заявителя)

(Ф.И.О.)

(дата)

М.П.

Приложение:

а) копия документа, удостоверяющего личность, для физического лица;

б) документ, подтверждающий полномочия лица на осуществление действий от имени заявителя, в случае, если заявление подается представителем заявителя;

в) заключение территориального органа Федерального агентства по недропользованию об отсутствии твердых полезных ископаемых, не относящихся к общераспространенным полезным ископаемым;

г) заключение территориального органа Федерального агентства водных ресурсов об основаниях проведения дноуглубительных и других работ, связанных с изменением дна и берегов водных объектов, в результате которых получен донный грунт.

АДМИНИСТРАЦИЯ  
СЕЛЬСКОГО ПОСЕЛЕНИЯ  
ТОКМАКЛА  
МУНИЦИПАЛЬНОГО РАЙОНА  
ЧЕЛНО-ВЕРШИНСКИЙ  
САМАРСКОЙ ОБЛАСТИ  
ПОСТАНОВЛЕНИЕ  
от 30 декабря 2022 года №62

Об утверждении административного регламента предоставления муниципальной услуги «Принятие решения об использовании донного грунта, извлеченного при проведении дноуглубительных и других работ, связанных с изменением дна и берегов водных объектов»

Руководствуясь Федеральным законом от 27.07.2010 № 210-ФЗ «Об организации предоставления государственных и муниципальных услуг», Федеральным законом от 06.10.2003 №131ФЗ «Об общих принципах организации местного самоуправления в Российской Федерации», Водным кодексом Российской Федерации, Уставом сельского поселения Токмакла, в целях повышения качества и доступности предоставляемых муниципальных услуг, администрация сельского поселения Токмакла муниципального района Челно-Вершинский Самарской области

ПОСТАНОВЛЯЕТ:

1. Утвердить административный регламент по предоставлению муниципальной услуги «Принятие решения об использовании донного грунта, извлеченного при проведении дноуглубительных и других работ, связанных с изменением дна и берегов водных объектов» (Приложение).

## ОФИЦИАЛЬНОЕ ОПУБЛИКОВАНИЕ

2. Настоящее Постановление вступает в силу со дня его подписания, подлежит официальному опубликованию в газете «Официальный вестник» и размещению в свободном доступе на сайте администрации сельского поселения Токмакла в сети Интернет.

3. Контроль за исполнением административного регламента оставляю за собой.

Глава сельского поселения  
Токмакла

Н.А.Соловьева

Приложение  
к административному регламенту  
администрации сельского поселения Токмакла  
муниципального района Челно-Вершинский Самарской области  
от 30 декабря 2022 года № 62

## Административный регламент

Предоставления муниципальной услуги «Принятие решения об использовании донного грунта, извлеченного при проведении дноуглубительных и других работ, связанных с изменением дна и берегов водных объектов»

## Раздел 1. Общие положения

1.1. Настоящий административный регламент предоставления муниципальной услуги по принятию решения об использовании донного грунта, извлеченного при проведении дноуглубительных и других работ, связанных с изменением дна и берегов водных объектов, на территории сельского поселения Токмакла (далее – административный регламент), разработан в целях повышения качества исполнения и доступности муниципальной услуги по принятию решения об использовании донного грунта, извлеченного при проведении дноуглубительных и других работ, связанных с изменением дна и берегов водных объектов на территории сельского поселения Токмакла, определяет сроки и последовательность действий административных процедур при предоставлении муниципальной услуги.

1.2. Предоставление муниципальной услуги осуществляется в соответствии со следующими нормативными правовыми актами:

- Водным кодексом Российской Федерации;
- Федеральным законом от 06.10.2003 №131-ФЗ «Об общих принципах организации местного самоуправления в Российской Федерации»;
- Федеральным законом от 27.07.2010 №210-ФЗ «Об организации предоставления государственных и муниципальных услуг»;
- Приказом Минприроды России от 15.04.2020 № 220 «Об утверждении Порядка использования донного грунта, извлеченного при проведении дноуглубительных и других работ, связанных с изменением дна и берегов водных объектов»;
- Уставом сельского поселения Токмакла.

## Круг Заявителей

1.3. Заявителями, имеющими право на получение муниципальной услуги, являются физические и юридические лица (далее – заявители).

От имени юридического лица заявление вправе подавать: лица, действующие в соответствии с учредительными документами и правовыми актами без доверенности; представители, в силу полномочий, основанных на доверенности; участники юридических лиц в предусмотренных законом случаях.

1.4. Информирование о порядке предоставления муниципальной услуги.

1.4.1. Информацию о порядке и правилах предоставления муниципальной услуги можно получить по адресу исполнителя муниципальной услуги:

446861 Самарская область, с. Токмакла ул.Центральная д.7.  
понедельник, вторник, среда, четверг, пятница с 8:00 до 16:00 часов, перерыв с 12:00 до 13:00 часов.

Электронный адрес администрации сельского поселения Токмакла: admtokmakla@mail.ru .  
Официальный сайт: : <http://сп-токмакла.рф/>

Заявление с документами принимается по адресам: Самарская область, с. Токмакла ул. Центральная д.7.

График приема заявления и документов: понедельник, вторник, среда, четверг, пятница с 8:00 до 16:00 часов, перерыв с 12:00 до 13:00 часов.

Телефон для справок: 846 (51) 4-57-44

1.4.2. Информация, предоставляемая заинтересованным лицам о муниципальной услуге, является открытой и общедоступной. Информирование о правилах предоставления муниципальной услуги включает в себя информирование непосредственно по адресу исполнителя муниципальной услуги, а также с использованием средств телефонной, почтовой и электронной связи.

1.4.3. Адрес официального сайта администрации сельского поселения Токмакла в информационно-телекоммуникационной сети Интернет Официальный сайт: <http://сп-токмакла.рф/>

1.4.4. Получение заявителями информации о муниципальной услуге может осуществляться путем индивидуального информирования в устной и письменной форме.

Индивидуальное устное информирование по процедуре предоставления муниципальной услуги осуществляется специалистом исполнителя муниципальной услуги при обращении заявителя лично или по телефону.

Информация о процедуре предоставления муниципальной услуги должна предоставляться заявителем оперативно, быть четкой, достоверной, полной.

При консультировании по телефону специалист, уполномоченный представлять муниципальную услугу по запросу заявителя должен назвать свою фамилию, имя, отчество (последнее при наличии), должность, а затем в вежливой форме четко и подробно проинформировать обратившегося по интересующим вопросам.

При консультировании посредством индивидуального устного информирования специалист исполнителя муниципальной услуги даёт заявителю полный, точный и понятный ответ на поставленные вопросы. Если специалист, к которому обратился заявитель, не может ответить на вопрос самостоятельно, либо подготовка ответа требует продолжительного времени, специалист, осуществляющий индивидуальное устное информирование, может предложить заявителю обратиться в письменном виде, либо назначить другое удобное для заявителя время для устного информирования.

При консультировании по письменным обращениям заявителю дается четкий и понятный ответ на поставленные вопросы, указываются фамилия имя, отчество (последнее при наличии), должность и номер телефона исполнителя.

## Раздел 2. Стандарт предоставления муниципальной услуги

2.1. Наименование муниципальной услуги «Принятие решения об использовании донного грунта, извлеченного при проведении дноуглубительных и других работ, связанных с изменением дна и берегов водных объектов».

2.2. Уполномоченным органом по предоставлению муниципальной услуги является администрация сельского поселения Токмакла. Непосредственно исполнение муниципальной услуги осуществляет структурное подразделение уполномоченного органа (далее – исполнитель муниципальной услуги).

2.3. Результатом предоставления муниципальной услуги является принятие решения об использовании донного грунта, извлеченного при проведении дноуглубительных и других работ, связанных с изменением дна и берегов водных объектов либо об отказе в предоставлении муниципальной услуги.

2.4. Срок предоставления муниципальной услуги не должен превышать 15 рабочих дней со дня регистрации заявления о предоставлении муниципальной услуги с приложением всех документов, необходимых для предоставления муниципальной услуги, предусмотренных

настоящим административным регламентом.

2.5 Правовые основания для предоставления муниципальной услуги:

Предоставление муниципальной услуги осуществляется в соответствии со следующими нормативными правовыми актами:

- Конституцией Российской Федерации;
- Водным кодексом Российской Федерации;
- Федеральным законом от 06.10.2003 №131-ФЗ «Об общих принципах организации местного самоуправления в Российской Федерации»;
- Федеральным законом от 27.07.2010 № 210-ФЗ «Об организации предоставления государственных и муниципальных услуг»;
- Приказом Минприроды России от 15.04.2020 № 220 «Об утверждении Порядка использования донного грунта, извлеченного при проведении дноуглубительных и других работ, связанных с изменением дна и берегов водных объектов»;
- Уставом сельского поселения Токмакла;

2.6. Перечень документов, необходимых для предоставления муниципальной услуги:

- 2.6.1. Исчерпывающий перечень документов, необходимых в соответствии с законодательными или иными нормативно-правовыми актами для предоставления муниципальной услуги, подлежащих представлению заявителем заявление о рассмотрении возможности использования донного грунта для обеспечения муниципальных нужд или его использования в интересах заявителя по форме согласно приложению № 1 к Порядку использования донного грунта, извлеченного при проведении дноуглубительных и других работ, связанных с изменением дна и берегов водных объектов, утвержденному приказом Минприроды России от 15.04.2020 № 220 (далее - Порядок).
- К заявлению прилагаются:

- заключение территориального органа Федерального агентства по недропользованию об отсутствии твердых полезных ископаемых, не относящихся к общераспространенным полезным ископаемым, по форме согласно приложению 2 к Порядку;

- заключение территориального органа Федерального агентства водных ресурсов об основаниях проведения дноуглубительных и других работ, связанных с изменением дна и берегов водных объектов, в результате которых получен донный грунт, по форме согласно приложению 3 к Порядку.

- 2.6.2. Исчерпывающий перечень документов, необходимых в соответствии с нормативными правовыми актами для предоставления муниципальной услуги, которые находятся в распоряжении государственных органов, органов местного самоуправления и иных органов, и подлежащих представлению в рамках межведомственного взаимодействия:

- выписка из ЕГРЮЛ для юридических лиц.

- 2.6.3. Копии документов должны быть заверены подписью заявителя с указанием фамилии и инициалов (отчество в инициалах - при наличии) заявителя, а также даты заявления. Листы, составляющие копию одного документа, должны быть пронумерованы и прошиты с указанием количества прошитых листов.

- 2.6.4. При подаче заявления и прилагаемых к нему документов лично заявителем сотруднику администрации, предъявляется документ, удостоверяющий личность физического лица (его представителя), представителя юридического лица, документ, подтверждающий полномочия представителя физического или юридического лица (при подаче заявления представителем). Секретарь комиссии изготавливает копию документа, удостоверяющего личность физического лица (его представителя), представителя юридического лица, документа, подтверждающего полномочия представителя физического или юридического лица (при подаче заявления представителем), и возвращает указанные документы.

- 2.7. Исчерпывающий перечень оснований для отказа в предоставлении муниципальной услуги:

- 1) заявление и приложенные к нему документы не соответствуют требованиям, установленным пунктом 2.6 настоящего административного регламента;

- 2) текст заявления о предоставлении муниципальной услуги не поддается прочтению;

- 3) к заявлению не приложены документы, необходимые для предоставления муниципальной услуги, указанные в административном регламенте, предоставление которых является обязательным для заявителей в соответствии с указанным приложением, либо приложены копии документов, которые должны быть приложены в оригиналах;

- 2.8 Основания для приостановления предоставления муниципальной услуги не предусмотрены.

- 2.9 Исчерпывающий перечень оснований для отказа в предоставлении муниципальной услуги:

- 1) обращение с запросом о предоставлении муниципальной услуги лица, не имеющего права обращаться с заявлением о предоставлении муниципальной услуги и (или) не имеющего права на получение муниципальной услуги;

- 2) недостоверность сведений, содержащихся в заявлении или в приложенных к нему заявителем документах;

- 3) в случае если, текст заявления не поддается прочтению (при направлении заявления и прилагаемых документов почтовой связью).

- При этом заявителю направляется информация о том, что ответ на заявление не будет дан по указанным причинам, если его фамилия (наименование) и почтовый адрес подпадают под прочтение;

- 4) в случае если, заявление содержит вопросы, не подпадающие под действие Административного регламента.

- 2.9.1. Муниципальная услуга предоставляется бесплатно.

- 2.10. Максимальный срок ожидания в очереди при подаче документов и при получении результата предоставления муниципальной услуги составляет 15 минут.

- 2.11. Максимальный срок регистрации заявления о предоставлении муниципальной услуги:

- 1) при направлении заявления и прилагаемых документов посредством почтового отправления или в электронном виде через Единый портал государственных и муниципальных услуг (функций) (далее - Портал), а также через многофункциональные центры - 3 (три) календарных дня;

- 2) при личном обращении заявителя - в присутствии заявителя в день обращения максимальный срок не должен превышать 15 минут.

- 2.12. Требования к помещениям, в которых предоставляется муниципальная услуга, к залу ожидания, местам для заполнения запросов о предоставлении муниципальной услуги, информационным стендам с образцами их заполнения и перечнем документов, необходимых для предоставления каждой муниципальной услуги, размещению и оформлению визуальной, текстовой и мультимедийной информации о порядке предоставления такой услуги, в том числе к обеспечению доступности для инвалидов указанных объектов в соответствии с законодательством Российской Федерации о социальной защите инвалидов.

- 2.12.1. Муниципальная услуга предоставляется в помещении здания, расположенного по адресу, указанному в пункте 1.4.1 настоящего административного регламента.

- 2.12.2. Помещения должны соответствовать санитарно-эпидемиологическим правилам и нормативам «Гигиенические требования к персональным электронно-вычислительным машинам и организации работы, СанПиН 2.2.2/2.4.1340-03», введенным в действие постановлением Главного государственного санитарного врача Российской Федерации от 03.06.2003 № 118, а также Правилам организации деятельности многофункциональных центров предоставления государственных и муниципальных услуг, утвержденным постановлением Правительства Российской Федерации от 22.12.2012 № 1376.

- 2.12.3. В местах предоставления муниципальной услуги предусматривается оборудование мест для хранения верхней одежды заявителей, возможность доступа к местам общего пользования.

- 2.12.4. На территории, прилегающей к местам предоставления муниципальной услуги, оборудуются места для парковки автотранспортных средств.

- На стоянке должно быть не менее 3 машинно-мест, из них не менее 10% (но не менее одного машинно-места) для бесплатной парковки транспортных средств, управляемых инвалидами I, II групп, а также инвалидами III группы в порядке, установленном Правительством Российской Федерации, и транспортных средств, перевозящих таких инвалидов и (или) детей-инвалидов. На указанных транспортных средствах должен быть установлен опознавательный знак «Инвалид». Указанные места для парковки не должны занимать иные транспортные средства.



## ОФИЦИАЛЬНОЕ ОПУБЛИКОВАНИЕ

Доступ заявителей (в том числе заявителей-инвалидов) к парковочным местам является бесплатным.

2.12.5. Места ожидания в очереди оборудованы стульями, кресельными секциями. Количество мест ожидания определяется исходя из фактической нагрузки и возможностей для размещения в здании.

2.12.6. Места предоставления муниципальной услуги оборудованы информационными стендами, которые должны содержать актуальную информацию, необходимую для получения муниципальной услуги, в том числе бланки заявлений и образцы их заполнения.

Помещения, в которых предоставляется муниципальная услуга, должны соответствовать санитарно-гигиеническим правилам и нормативам, правилам пожарной безопасности, безопасности труда. Помещения оборудуются системами кондиционирования (охлаждения и нагрева) и вентилирования воздуха, средствами оповещения о возникновении чрезвычайной ситуации. На видном месте располагаются схемы размещения средств пожаротушения и путей эвакуации людей. Предусматривается оборудование доступного места общественного пользования (туалет).

Помещения МФЦ для работы с заявителями оборудуются электронной системой управления очередью, которая представляет собой комплекс программно-аппаратных средств, позволяющих оптимизировать управление очередями заявителей. Порядок использования электронной системы управления предусмотрен административным регламентом утвержденным приказом директора МФЦ.

2.12.7. Места для заполнения запросов о предоставлении муниципальной услуги оборудуются столами (стойками) для оформления документов с размещением на них форм (бланков) документов, необходимых для получения муниципальных услуг. Столы для обслуживания инвалидов размещаются с стороны от входа с учетом беспрепятственного подъезда и поворота кресла-коляски.

2.12.8. Центральный вход в здания оборудуется информационною табличкой (вывеской), содержащей соответствующее наименование, с использованием крупного шрифта и плоского точечного шрифта Брайля.

2.12.9. Входы в здания предоставления муниципальной услуги оборудуются пандусами, расширенными проходами, специальными ограждениями и перилами, позволяющими обеспечить беспрепятственный доступ инвалидов, включая инвалидов, использующих кресла-коляски.

2.12.10. Для инвалидов по зрению обеспечивается дублирование необходимой для ознакомления зрительной информации, а также надписей, знаков и иной текстовой и графической информации знаками, выполненными крупным шрифтом и рельефно-точечным шрифтом Брайля. Для инвалидов по слуху обеспечивается дублирование необходимой для ознакомления звуковой информации текстовой и графической информацией (бегущей строкой).

2.12.11. Инвалидам, имеющим стойкие расстройства функций зрения и самостоятельного передвижения, должно быть обеспечено оказание необходимой помощи в передвижении и сопровождении к помещениям, в которых предоставляется муниципальная услуга, к залу ожидания, к местам заполнения запросов о предоставлении муниципальной услуги, информационным стендам с перечнем документов, необходимых для предоставления муниципальной услуги, и образцами их заполнения.

2.12.12. В случаях, если существующие объекты, в которых предоставляется муниципальная услуга, невозможно полностью приспособить с учетом потребностей инвалидов, собственники этих объектов до их реконструкции или капитального ремонта должны принимать согласованные с одним из общественных объединений инвалидов, осуществляющих свою деятельность на территории сельского поселения Токмакла, меры для обеспечения доступа инвалидов к месту предоставления муниципальной услуги либо, когда это возможно, обеспечить предоставление необходимых муниципальных услуг по месту жительства инвалида или в дистанционном режиме.

2.13. Показателями качества муниципальной услуги являются:

- степень удовлетворенности граждан качеством и доступностью муниципальной услуги;
- соблюдение установленных нормативных сроков приема заявителя при подаче документов;
- соблюдение установленных нормативных сроков приема заявителя при выдаче результата предоставления услуги;
- соблюдение установленных нормативных сроков предоставления услуги;
- соблюдение установленных нормативных сроков информирования заявителя об изменении порядка предоставления муниципальной услуги;
- отсутствие обоснованных жалоб со стороны заявителей на качество предоставления муниципальной услуги;
- доля заявителей, которым услуга предоставлена в установленный срок;
- информация об услуге размещена в федеральной государственной информационной системе «Федеральный реестр государственных и муниципальных услуг (функций)»;
- снижение максимального срока ожидания в очереди при подаче запроса и получении результата предоставления муниципальной услуги.

2.14. Иные требования, в том числе учитывающие особенности предоставления муниципальной услуги в многофункциональных центрах, особенности предоставления муниципальной услуги по экстерриториальному принципу (в случае, если муниципальная услуга предоставляется по экстерриториальному принципу) и особенности предоставления муниципальной услуги в электронной форме

2.14.1. Для получения муниципальной услуги заявителям предоставляется возможность представить заявление о предоставлении муниципальной услуги и документы (содержащиеся в них сведения), необходимые для предоставления муниципальной услуги, в том числе в форме электронного документа:

в уполномоченный орган;

через МФЦ в уполномоченный орган;

средством использования информационно-телекоммуникационных технологий, включая использование, с применением электронной подписи, вид которой должен соответствовать требованиям, установленным «Правилами использования усиленной квалифицированной электронной подписи при обращении за получением государственных и муниципальных услуг», утвержденным постановлением Правительства РФ от 25.08.2012 № 852 «Об утверждении Правил использования усиленной квалифицированной электронной подписи при обращении за получением государственных и муниципальных услуг и о внесении изменения в Правила разработки и утверждения административных регламентов предоставления государственных услуг» (с изменениями и дополнениями) и постановления Правительства РФ от 25.06.2012 № 634 «О видах электронной подписи, использование которых допускается при обращении за получением государственных и муниципальных услуг» (далее – электронная подпись).

Заявления и документы, необходимые для предоставления муниципальной услуги, предоставляемые в форме электронных документов, подписываются в соответствии с требованиями статей 21.1 и 21.2 Федерального закона от 27.07.2010 № 210-ФЗ «Об организации предоставления государственных и муниципальных услуг» и Федерального закона от 06.04.2011 № 63-ФЗ «Об электронной подписи».

В случае направления заявлений и документов в электронной форме с использованием Единого и Регионального портала, заявление и документы должны быть подписаны усиленной квалифицированной электронной подписью, которые допускаются к использованию при обращении за получением муниципальной услуги, оказываемой с применением усиленной квалифицированной электронной подписи, и определяются на основании утверждаемой органом, предоставляющим муниципальную услугу, по согласованию с Федеральной службой безопасности Российской Федерации модели угроз безопасности информации в информационной системе, используемой в целях приема обращений за получением муниципальной услуги и (или) предоставления такой услуги.

2.14.2. Заявителям обеспечивается возможность получения информации о предоставляемой муниципальной услуге на Едином и Региональном портале.

Для получения доступа к возможностям Единого и Регионального портала необходимо выбрать субъект Российской Федерации, и после открытия списка территориальных федеральных органов исполнительной власти в этом субъекте Российской Федерации, органов исполнительной власти субъекта Российской Федерации и органов местного самоуправления выбрать администрацию (указать наименование администрации согласно Уставу) с перечнем оказываемых муниципальных услуг и информацией по каждой услуге.

В карточке каждой услуги содержится описание услуги, подробная информация о порядке и способах обращения за услугой, перечень документов, необходимых для получения услуги,

информация о сроках ее исполнения, а также бланки заявлений и форм, которые необходимо заполнить для обращения за услугой.

Подача заявителем запроса и иных документов, необходимых для предоставления муниципальной услуги, и прием таких запросов и документов осуществляется в следующем порядке:

подача запроса на предоставление муниципальной услуги в электронном виде заявителем осуществляется через личный кабинет на Едином и Региональном портале;

для оформления документов посредством сети «Интернет» заявителю необходимо пройти процедуру авторизации на Едином и Региональном портале;

для авторизации заявителю необходимо ввести страховой номер индивидуального лицевого счета застрахованного лица, выданный Пенсионным фондом Российской Федерации (государственным учреждением) по Самарской области (СНИЛС), и пароль, полученный после регистрации на Едином и Региональном портале;

заявитель, выбрав муниципальную услугу, готовит пакет документов (копии в электронном виде), необходимых для ее предоставления, и направляет их вместе с заявлением через личный кабинет заявителя на Едином и Региональном портале;

заявление вместе с электронными копиями документов попадает в информационную систему уполномоченного органа, оказывающего выбранную заявителем услугу, которая обеспечивает прием запросов, обращений, заявлений и иных документов (сведений), поступивших с Единого и Регионального портала и (или) через систему межведомственного электронного взаимодействия.

2.14.3. Для заявителей обеспечивается возможность осуществлять с использованием Единого и Регионального портала получение сведений о ходе выполнения запроса о предоставлении муниципальной услуги.

Сведения о ходе и результате выполнения запроса о предоставлении муниципальной услуги в электронном виде заявителю предоставляются в виде уведомления в личном кабинете заявителя на Едином и Региональном портале.

2.14.4. При направлении заявления и документов (содержащихся в них сведений) в форме электронных документов в порядке, предусмотренном подпунктом 2.14.1 подпункта 2.14 Регламента, обеспечивается возможность направления заявителем сообщения в электронном виде, подтверждающего их прием и регистрацию.

2.14.5. МФЦ при обращении заявителя (представителя заявителя) за предоставлением муниципальной услуги осуществляют создание электронных образов заявления и документов, представляемых заявителем (представителем заявителя) и необходимых для предоставления муниципальной услуги в соответствии с административным регламентом предоставления муниципальной услуги, и их заверение с целью направления

уполномоченный орган для принятия решения о предоставлении муниципальной услуги.

2.14.6. При обращении в МФЦ муниципальная услуга предоставляется с учетом принципа экстерриториальности, в соответствии с которым заявитель вправе выбрать для обращения за получением услуги МФЦ, расположенный на территории Самарской области, независимо от места его регистрации на территории Самарской области, места расположения на территории Самарской области объектов недвижимости.

Раздел 3. Состав, последовательность и сроки выполнения административных процедур, требования к порядку их выполнения, в том числе особенности выполнения административных процедур в электронной форме, а также особенности выполнения административных процедур в многофункциональных центрах

3.1. Предоставление муниципальной услуги включает в себя следующие административные процедуры:

- прием и регистрация заявления;
- рассмотрение заявления и направление на исполнение;
- исполнение заявления, направление уведомления о продлении срока исполнения запроса.

3.2. Прием заявления и приложенных к нему документов, необходимых для получения муниципальной услуги:

Основанием для начала выполнения административной процедуры является предоставление заявителем документов, указанных в пункте 2.6 настоящего административного регламента в уполномоченный орган при личном обращении, почтовым отправлением, в электронной форме по информационным системам общего пользования или через МФЦ.

Факт подтверждения направления документов по почте лежит на заявителе.

Прием заявления производится в день поступления заявления специалистом общего отдела администрации сельского поселения Токмакла.

Датой обращения является день получения и регистрации заявления должностным лицом общего отдела администрации сельского поселения Токмакла, ответственным за регистрацию заявления и прием прилагаемых к нему документов.

При поступлении заявления и прилагаемых к нему документов специалист общего отдела администрации сельского поселения Токмакла, ответственный за регистрацию входящей корреспонденции:

- осуществляет прием и регистрацию заявления и документов, лично представленных или направленных по почте заявителем в администрацию сельского поселения Токмакла;
- регистрирует заявление в электронной системе документооборота, принятой в администрации сельского поселения Токмакла, с обязательным сканированием всех представленных документов;

- представляет на заявлении входящую дату и регистрационный номер;
- передает зарегистрированное заявление и документы на резолюцию Главе сельского поселения Токмакла.

Глава сельского поселения Токмакла рассматривает заявление и назначает ответственного исполнителя, путем проставления резолюции на заявлении, направляет заявление и прилагаемые к нему документы специалисту администрации сельского поселения Токмакла, ответственного за оказание муниципальной услуги, для рассмотрения. На рассмотрение направляются все документы, представленные заявителем. Направление документов фиксируется специалистом администрации сельского поселения.

Пакет документов с резолюциями, поставленными на заявлении, поступает на исполнение специалисту администрации сельского поселения Токмакла, ответственному за оказание муниципальной услуги.

Результатом исполнения данной административной процедуры является поступление заявления и прилагаемых документов специалисту администрации сельского поселения Токмакла, ответственному за оказание муниципальной услуги, для дальнейшей работы.

Максимальный срок выполнения административной процедуры:

- при личном приеме - не более 15 минут;
- при поступлении заявления и документов по почте, МФЦ, информационной системе - не позднее следующего рабочего дня с момента поступления в уполномоченный орган.

3.3. Рассмотрение заявления и направление на исполнение

Основанием для начала административной процедуры является регистрация заявления. Ответственным за исполнение административной процедуры является сотрудник, ответственный за рассмотрение заявления, который накладывает на заявление резолюцию, предписывающую исполнителю осуществить исполнение заявления, и направляет в установленном порядке заявление ответственному исполнителю.

Результатом исполнения административной процедуры является наложение на заявление резолюции, предписывающей исполнителю осуществить исполнение заявления, и направление заявления на исполнение ответственному исполнителю.

Фиксация результата выполнения административной процедуры осуществляется представителем на свободной части верхней левой части лицевой стороне первого листа запроса соответствующей резолюции.

Максимальный срок выполнения административной процедуры: 2 рабочих дня.

3.4. Исполнение запроса, направление уведомления о продлении срока исполнения

## ОФИЦИАЛЬНОЕ ОПУБЛИКОВАНИЕ

запроса.

Основанием для начала административной процедуры является поступление заявления с резолюцией ответственному исполнителю.

Ответственный сотрудник, осуществляет следующие действия:

При отсутствии оснований, указанных в пункте 2.8.2. настоящего административного регламента:

- исполняет запрос согласно требованиям Порядка, а именно подготавливает проект постановления Администрации по форме согласно приложению № 6 к Порядку в постановлении Администрации - решении об использовании донного грунта указываются сведения о месте проведения работ, объемах (планируемых объемах) извлекаемого донного грунта, место складирования донных грунтов (кадастровый номер земельного участка), место фактического использования донного грунта для обеспечения муниципальных нужд (кадастровый номер участка) или наименование физического, юридического лица, осуществляющих проведение дноуглубительных и других работ, связанных с изменением дна и берегов водных объектов, в интересах которых будет использован донный грунт.

- в случае невозможности исполнить запрос по причинам, указанным в пункте 2.8.2. настоящего административного регламента, готовит на имя заявителя отказ в предоставлении муниципальной услуги в форме письма Администрации;

После подписания Главой сельского поселения Токмака подготовленного документа – постановлением Администрации, отказ передается уполномоченному сотруднику для отправки (вручения).

Сотрудник, ответственный за отправку корреспонденции, осуществляет следующие действия:

- регистрирует поступившие к отправке документы в порядке регистрации исходящей корреспонденции;

- отправляет (вручает) документы заявителю или передает способом, указанным в запросе: лично под роспись, по почте заказным письмом или по информационным системам общего пользования, в случае исполнения запроса в электронном виде.

Заявитель получает результат муниципальной услуги при предъявлении документа, удостоверяющего его личность и доверенности на представителя заявителя, оформленной в установленном порядке (в случае получения документов уполномоченным представителем заявителя).

Результатом выполнения административной процедуры является отправление (выдача) заявителю результата муниципальной услуги.

Фиксация результата выполнения административной процедуры осуществляется в журнале регистрации исходящей корреспонденции проставлением регистрационного номера и даты исходящего документа и отметок об отправке, получении почтового уведомления об отправке и (или) о получении, либо о возврате отправленного ответа или невозможности вручения документа заявителю.

Неполученный заявителем лично под роспись готовый к выдаче ответ, возвращенный почтовое отправление, по истечении 60 дней со дня его регистрации или получения почтового уведомления о невозможности доставки, приобщается к соответствующему номенклатурному делу архива и выдается заявителю в течение 5 лет при его обращении за результатом муниципальной услуги.

Максимальный срок выполнения административной процедуры:  
13 рабочих дней.

#### Раздел 4. Формы контроля за исполнением административного регламента

4.1. Текущий контроль за соблюдением последовательности действий, определенных административными процедурами по предоставлению муниципальной услуги принятую обоснованных решений ответственным специалистом структурного подразделения администрации сельского поселения Токмака, осуществляется главой сельского поселения.

4.2. Текущий контроль осуществляется путем проведения проверок соблюдения и исполнения, ответственным специалистом структурного подразделения администрации, положений настоящего административного регламента, иных правовых актов.

4.3. Должностные лица, муниципальные служащие, участвующие в предоставлении муниципальной услуги, руководствуются положениями настоящего Регламента.

4.4. В должностных регламентах должностных лиц, участвующих в предоставлении муниципальной услуги, осуществляющих функции по предоставлению муниципальной услуги, устанавливаются должностные обязанности, ответственность, требования к знаниям и квалификации специалистов.

4.5. Должностные лица органов, участвующих в предоставлении муниципальной услуги, несут персональную ответственность за исполнение административных процедур и соблюдение сроков, установленных настоящим Регламентом. При предоставлении муниципальной услуги гражданину гарантируется право на получение информации о своих правах, обязанностях и условиях оказания муниципальной услуги; защиту сведений о персональных данных; уважительное отношение со стороны должностных лиц.

4.6. Контроль за полнотой и качеством предоставления муниципальной услуги включает в себя проведение проверок, выявление и устранение нарушений прав заявителей при предоставлении муниципальной услуги.

рассмотрение, принятие решений и подготовку ответов на обращения заявителей по предоставлению муниципальной услуги, содержащие жалобы на решения, действия (бездействие) ответственного специалиста структурного подразделения администрации сельского поселения Токмака.

В рамках контроля соблюдения порядка обращений проводится анализ содержания поступающих обращений, принимаются меры по своевременному выявлению и устранению причин нарушения прав, свобод и законных интересов заявителей.

4.7. По результатам проведенных проверок, в случае выявления нарушений прав заявителей по предоставлению муниципальной услуги, осуществляется привлечение виновных лиц к дисциплинарной ответственности в соответствии с действующим законодательством Российской Федерации.

4.8. Все должностные лица, участвующие в предоставлении данной муниципальной услуги несут персональную ответственность за выполнение своих обязанностей и соблюдение сроков выполнения административных процедур, указанных в административном регламенте.

#### Раздел 5. Досудебный (внесудебный) порядок обжалования решений и действий бездействия органа, предоставляющего муниципальную услугу, а также должностных лиц, муниципальных служащих

5.1. Информация для заявителей об их праве на досудебное (внесудебное) обжалование действий (бездействия) и решений, принятых (осуществляемых) в ходе предоставления муниципальной услуги:

5.1.1. Заявители имеют право на обжалование решений и действий (бездействия) органа, предоставляющего муниципальную услугу, должностного лица органа, предоставляющего муниципальную услугу, либо муниципального служащего, многофункционального центра, работника многофункционального центра, а также организаций, предусмотренных частью 1.1 статьи 16 Федерального закона от 27.07.2010 № 210-ФЗ «Об организации предоставления государственных и муниципальных услуг» (далее – Федеральный закон № 210-ФЗ), или их работников.

5.1.2. Жалоба подается в письменной форме на бумажном носителе, в электронной форме в орган, предоставляющий муниципальную услугу, многофункциональный центр либо уполномоченное многофункциональное учреждение, а также в организации, предусмотренные частью 1.1 статьи 16 Федерального закона № 210-ФЗ.

Жалобы на решения и действия (бездействие) руководителя органа, предоставляющего муниципальную услугу, подаются в вышестоящий орган (при его наличии) либо в случае его отсутствия рассматриваются непосредственно руководителем органа, предоставляющего муниципальную услугу.

Жалобы на решения и действия (бездействие) работника многофункционального центра подаются руководителю этого многофункционального центра.

Жалобы на решения и действия (бездействие) многофункционального центра подаются уполномоченному многофункциональному центру или должностному лицу, уполномоченному нормативным правовым актом субъекта Российской Федерации.

Жалобы на решения и действия (бездействие) работников организаций, предусмотренных

частью 1.1 статьи 16 Федерального закона № 210-ФЗ, подаются руководителям этих организаций.

5.1.3. Жалоба на решения и действия (бездействие) органа, предоставляющего муниципальную услугу, должностного лица органа, предоставляющего муниципальную услугу, муниципального служащего, руководителя органа, предоставляющего муниципальную услугу, может быть направлена по почте, через многофункциональный центр, с использованием информационно-телекоммуникационной сети Интернет, официального сайта (портала) органа, предоставляющего муниципальную услугу, Единого портала государственных и муниципальных услуг либо Регионального портала государственных и муниципальных услуг, а также может быть принята при личном приеме заявителя.

Жалоба на решения и действия (бездействие) многофункционального центра, работника многофункционального центра может быть направлена по почте, с использованием информационно-телекоммуникационной сети Интернет, официального сайта многофункционального центра, Единого портала государственных и муниципальных услуг либо Регионального портала государственных и муниципальных услуг, а также может быть принята при личном приеме заявителя.

Жалоба на решения и действия (бездействие) организаций, предусмотренных частью 1.1 статьи 16 Федерального закона № 210-ФЗ, а также их работников может быть направлена по почте, с использованием информационно-телекоммуникационной сети Интернет, официальных сайтов этих организаций, Единого портала государственных и муниципальных услуг либо Регионального портала государственных и муниципальных услуг, а также может быть принята при личном приеме заявителя.

Порядок подачи и рассмотрения жалоб на решения и действия (бездействие) организаций, предусмотренных частью 1.1 статьи 16 Федерального закона № 210-ФЗ, и их работников, а также жалоб на решения и действия (бездействие) многофункционального центра, его работников устанавливается Правительством Российской Федерации.

5.1.4. Жалоба должна содержать:

- наименование органа, предоставляющего муниципальную услугу, должностного лица органа, предоставляющего муниципальную услугу, либо муниципального служащего, многофункционального центра, его руководителя и (или) работника, организаций, предусмотренных частью 1.1 статьи 16 Федерального закона № 210-ФЗ, их руководителей и (или) работников, решения и действия (бездействие) которых обжалуются;

- фамилию, имя, отчество (последнее – при наличии), сведения о месте жительства заявителя - физического лица либо наименование, сведения о месте нахождения заявителя - юридического лица, а также номер (номера) контактного телефона, адрес (адреса) электронной почты (при наличии) и почтовый адрес, по которым должен быть направлен ответ заявителю;

- сведения об обжалуемых решениях и действиях (бездействии) органа, предоставляющего муниципальную услугу, должностного лица органа, предоставляющего муниципальную услугу, либо муниципального служащего, многофункционального центра, работника многофункционального центра, организаций, предусмотренных частью 1.1 статьи 16 Федерального закона № 210-ФЗ, их работников;

- доводы, на основании которых заявитель не согласен с решением и действием (бездействием) органа, предоставляющего муниципальную услугу, должностного лица органа, предоставляющего муниципальную услугу, либо муниципального служащего, многофункционального центра, работника многофункционального центра, организаций, предусмотренных частью 1.1 статьи 16 Федерального закона № 210-ФЗ, их работников. Заявителем могут быть представлены документы (при наличии), подтверждающие доводы заявителя, либо их копии.

5.2. Предмет досудебного (внесудебного) обжалования.

Предметом досудебного (внесудебного) обжалования являются в том числе:

- нарушение срока регистрации запроса о предоставлении муниципальной услуги, запроса, указанного в статье 15.1 Федерального закона № 210-ФЗ;

- нарушение срока предоставления муниципальной услуги. В указанном случае досудебное (внесудебное) обжалование заявителем решений и действий (бездействия) многофункционального центра, работника многофункционального центра возможно в случае, если на многофункциональный центр, решения и действия (бездействие) которого обжалуются, возложена функция по предоставлению соответствующей муниципальной услуги в полном объеме в порядке, определенном частью 1.3 статьи 16 Федерального закона № 210-ФЗ;

- требование у заявителя документов или информации либо осуществления действий, представление или осуществление которых не предусмотрено нормативными правовыми актами Российской Федерации, нормативными правовыми актами субъектов Российской Федерации, муниципальными правовыми актами для предоставления муниципальной услуги;

- отказ в приеме документов, представление которых предусмотрено нормативными правовыми актами Российской Федерации, нормативными правовыми актами субъектов Российской Федерации, муниципальными правовыми актами для предоставления муниципальной услуги, у заявителя;

- отказ в предоставлении муниципальной услуги, если основания отказа не предусмотрены федеральными законами и принятыми в соответствии с ними иными нормативными правовыми актами Российской Федерации, законами и иными нормативными правовыми актами субъектов Российской Федерации, муниципальными правовыми актами. В указанном случае досудебное (внесудебное) обжалование заявителем решений и действий (бездействия) многофункционального центра, работника многофункционального центра возможно в случае, если на многофункциональный центр, решения и действия (бездействие) которого обжалуются, возложена функция по предоставлению соответствующей муниципальной услуги в полном объеме в порядке, определенном частью 1.3 статьи 16 Федерального закона № 210-ФЗ;

- затребование с заявителя при предоставлении муниципальной услуги платы, не предусмотренной нормативными правовыми актами Российской Федерации, нормативными правовыми актами субъектов Российской Федерации, муниципальными правовыми актами;

- отказ органа, предоставляющего муниципальную услугу, должностного лица органа, предоставляющего муниципальную услугу, многофункционального центра, работника многофункционального центра, организаций, предусмотренных частью 1.1 статьи 16 Федерального закона № 210-ФЗ, или их работников в исправлении допущенных ими опечаток и ошибок в выданных в результате предоставления муниципальной услуги документах либо нарушение установленного срока таких исправлений. В указанном случае досудебное (внесудебное) обжалование заявителем решений и действий (бездействия) многофункционального центра, работника многофункционального центра возможно в случае, если на многофункциональный центр, решения и действия (бездействие) которого обжалуются, возложена функция по предоставлению соответствующей муниципальной услуги в полном объеме в порядке, определенном частью 1.3 статьи 16 Федерального закона № 210-ФЗ;

- нарушение срока или порядка выдачи документов по результатам предоставления муниципальной услуги;

- приостановление предоставления муниципальной услуги, если основания приостановления не предусмотрены федеральными законами и принятыми в соответствии с ними иными нормативными правовыми актами Российской Федерации, законами и иными нормативными правовыми актами субъектов Российской Федерации, муниципальными правовыми актами. В указанном случае досудебное (внесудебное) обжалование заявителем решений и действий (бездействия) многофункционального центра, работника многофункционального центра возможно в случае, если на многофункциональный центр, решения и действия (бездействие) которого обжалуются, возложена функция по предоставлению соответствующей муниципальной услуги в полном объеме в порядке, определенном частью 1.3 статьи 16 Федерального закона № 210-ФЗ;

- требование у заявителя при предоставлении муниципальной услуги документов или информации, отсутствие и (или) недостаточность которых не указывались при первоначальном отказе в приеме документов, необходимых для предоставления муниципальной услуги, либо в предоставлении муниципальной услуги, за исключением случаев, предусмотренных пунктом 4 части 1 статьи 7 Федерального закона № 210-ФЗ. В указанном

## ОФИЦИАЛЬНОЕ ОПУБЛИКОВАНИЕ

случае досудебное (внесудебное) обжалование заявителем решений и действий (бездействия) многофункционального центра, работника многофункционального центра возможно в случае, если на многофункциональный центр, решения и действия (бездействие) которого обжалуются, возложена функция по предоставлению соответствующей муниципальной услуги в полном объеме в порядке, определенном частью 1.3 статьи 16 Федерального закона № 210-ФЗ.

5.3. Основанием для начала процедуры досудебного (внесудебного) обжалования является поступление жалобы в орган, предоставляющий муниципальную услугу, многофункциональный центр либо учредителю многофункционального центра, а также в организации, предусмотренные частью 1.1 статьи 16 Федерального закона № 210-ФЗ, от заявителя (получателя) или иного уполномоченного им лица.

5.4. Заявитель имеет право на получение информации и документов, необходимых для обоснования и рассмотрения жалобы.

5.5. Сроки рассмотрения жалобы.

5.5.1. Жалоба, поступившая в орган, предоставляющий муниципальную услугу, многофункциональный центр, учредителю многофункционального центра, в организации, предусмотренные частью 1.1 статьи 16 Федерального закона № 210-ФЗ, либо вышестоящий орган (при его наличии), подлежит рассмотрению в течение пятнадцати рабочих дней со дня ее регистрации, а в случае обжалования отказа органа, предоставляющего муниципальную услугу, многофункционального центра, организаций, предусмотренных частью 1.1 статьи 16 Федерального закона № 210-ФЗ, в приеме документов у заявителя либо в исправлении допущенных опечаток и ошибок или в случае обжалования нарушения установленного срока таких исправлений - в течение пяти рабочих дней со дня ее регистрации.

5.6. Результат досудебного (внесудебного) обжалования.

5.6.1. По результатам рассмотрения жалобы принимается одно из следующих решений:

1) жалоба удовлетворяется, в том числе в форме отмены принятого решения, исправления допущенных опечаток и ошибок в выданных в результате предоставления муниципальной услуги документах, возврата заявителю денежных средств, взимание которых не предусмотрено нормативными правовыми актами Российской Федерации, нормативными правовыми актами субъектов Российской Федерации, муниципальными правовыми актами;

2) в удовлетворении жалобы отказывается.

5.6.2. Мотивированный ответ о результатах рассмотрения жалобы направляется заявителю в письменной форме и по желанию заявителя - в электронной форме не позднее дня, следующего за днем принятия решения, указанного в подпункте 5.6.1 пункта 5.6 настоящего административного регламента.

5.6.3. В случае признания жалобы подлежащей удовлетворению в ответе заявителю, указанным в подпункте 5.6.2 пункта 5.6 настоящего административного регламента, дается информация о действиях, осуществляемых органом, предоставляющим муниципальную услугу, многофункциональным центром либо организацией, предусмотренной частью 1.1 статьи 16 Федерального закона № 210-ФЗ, в целях незамедлительного устранения выявленных нарушений при оказании муниципальной услуги, а также приносятся извинения за доставленные неудобства и указывается информация о дальнейших действиях, которые необходимо совершить заявителю в целях получения муниципальной услуги.

5.6.4. В случае признания жалобы не подлежащей удовлетворению в ответе заявителю, указанном в подпункте 5.6.2 пункта 5.6 настоящего административного регламента, даются аргументированные разъяснения о причинах принятого решения, а также информация о порядке обжалования принятого решения.

5.6.5. В случае установления в ходе или по результатам рассмотрения жалобы признаков состава административного правонарушения или преступления должностное лицо, работник, наделенные полномочиями по рассмотрению жалоб, незамедлительно направляют имеющиеся материалы в органы прокуратуры.

## Приложение

к Административному регламенту предоставления муниципальной услуги "Принятие решения об использовании донного грунта, извлеченного при проведении дноуглубительных и других работ, связанных с изменением дна и берегов водных объектов на территории администрации сельского поселения Токмакля муниципального района Челно-Вершинский Самарской области

## Форма заявления

## Заявление

о рассмотрении возможности использования донного грунта для обеспечения муниципальных нужд или его использования в интересах заявителя

(наименование уполномоченного органа местного самоуправления)

## Заявление

(наименование для юридического лица с указанием ОГРН, для физического лица, в том числе индивидуального предпринимателя, - Ф.И.О.)

действующего на основании:

Устава \_\_\_\_\_;

Положения \_\_\_\_\_;

Иное \_\_\_\_\_,

(указать вид документа)

Зарегистрированного \_\_\_\_\_,

(кем и когда зарегистрировано юридическое лицо, место нахождения (юридический адрес)

банковские реквизиты: \_\_\_\_\_,

в лице: \_\_\_\_\_,

(должность, представитель, Ф.И.О.)

дата рождения: \_\_\_\_\_,

паспорт: \_\_\_\_\_,

(серия, номер, кем и когда выдан, код подразделения)

адрес проживания: \_\_\_\_\_,

(полностью место постоянного проживания)

контактный телефон: \_\_\_\_\_,

действующий от имени юридического лица:

без доверенности (указывается лицом, имеющим право действовать от имени юридического лица без доверенности в силу закона или учредительных документов)

на основании доверенности, удостоверенной \_\_\_\_\_,

(Ф.И.О. нотариуса, округ)

"\_\_" \_\_\_\_\_ г., N в реестре \_\_\_\_\_

по иным основаниям \_\_\_\_\_

(наименование и реквизиты документа)

прошу рассмотреть возможность использования донного грунта, извлеченного \_\_\_\_\_

(наименование субъекта Российской Федерации, муниципального образования,

\_\_\_\_\_ кадастровый номер земельного участка (при наличии), координаты части водного объекта, используемого заявителем для производства работ, площадь акватории в кв. км, вид работ, объемы извлекаемого донного грунта)

- для обеспечения муниципальных нужд;  
- в интересах физического, юридического лица, осуществляющего проведение дноуглубительных и других работ, связанных с изменением дна и берегов водных объектов.

(нужное отметить)

Способ получения документов:

Лично \_\_\_\_\_;

почтовым отправлением по адресу: \_\_\_\_\_

Представленные документы и сведения, указанные в заявлении, достоверны.

Расписку о принятии документов получил(а).

"\_\_" \_\_\_\_\_ 20\_\_ г. \_\_\_\_\_ час. \_\_\_\_\_ мин.

(дата и время подачи заявления)

\_\_\_\_\_ (подпись заявителя) \_\_\_\_\_ (Ф.И.О.) \_\_\_\_\_ (дата)

М.П.

Приложение:

а) копия документа, удостоверяющего личность, для физического лица;

б) документ, подтверждающий полномочия лица на осуществление действий от имени заявителя, в случае, если заявление подается представителем заявителя;

в) заключение территориального органа Федерального агентства по недропользованию об отсутствии твердых полезных ископаемых, не относящихся к общераспространенным полезным ископаемым;

г) заключение территориального органа Федерального агентства водных ресурсов об основаниях проведения дноуглубительных и других работ, связанных с изменением дна и берегов водных объектов, в результате которых получен донный грунт.

АДМИНИСТРАЦИЯ

СЕЛЬСКОГО ПОСЕЛЕНИЯ

ЧУВАШСКОЕ УРМЕТЬЕВО

МУНИЦИПАЛЬНОГО РАЙОНА

ЧЕЛНО-ВЕРШИНСКИЙ

САМАРСКОЙ ОБЛАСТИ

ПОСТАНОВЛЕНИЕ

от 30 декабря 2022 года №59

Об утверждении административного регламента предоставления муниципальной услуги «Принятие решения об использовании донного грунта, извлеченного при проведении дноуглубительных и других работ, связанных с изменением дна и берегов водных объектов»

Руководствуясь Федеральным законом от 27.07.2010 № 210-ФЗ «Об организации предоставления государственных и муниципальных услуг», Федеральным законом от 06.10.2003 №131ФЗ «Об общих принципах организации местного самоуправления в Российской Федерации», Водным кодексом Российской Федерации, Уставом сельского поселения Чувашское Урметьево, в целях повышения качества и доступности предоставляемых муниципальных услуг, администрация сельского поселения Чувашское Урметьево муниципального района Челно-Вершинский Самарской области

ПОСТАНОВЛЯЕТ:

1. Утвердить административный регламент по предоставлению муниципальной услуги «Принятие решения об использовании донного грунта, извлеченного при проведении дноуглубительных и других работ, связанных с изменением дна и берегов водных объектов» (Приложение).

2. Настоящее Постановление вступает в силу со дня его подписания, подлежит официальному опубликованию в газете «Официальный вестник» и размещению в свободном доступе на сайте администрации сельского поселения Чувашское Урметьево в сети Интернет.

3. Контроль за исполнением административного регламента оставляю за собой.

Глава сельского поселения

Чувашское Урметьево

Т.В. Разукова

Приложение

к административному регламенту

администрации сельского поселения Чувашское Урметьево

муниципального района Челно-Вершинский Самарской области

от 30 декабря 2022 года № 59

Административный регламент

Предоставления муниципальной услуги «Принятие решения об использовании донного

грунта, извлеченного при проведении дноуглубительных и других работ, связанных с

изменением дна и берегов водных объектов»

Раздел 1. Общие положения

1.1. Настоящий административный регламент предоставления муниципальной услуги по принятию решения об использовании донного грунта, извлеченного при проведении дноуглубительных и других работ, связанных с изменением дна и берегов водных объектов, на территории сельского поселения Чувашское Урметьево (далее - административный регламент), разработан в целях повышения качества исполнения и доступности муниципальной услуги по принятию решения об использовании донного грунта, извлеченного при проведении дноуглубительных и других работ, связанных с изменением дна и берегов водных объектов на территории сельского поселения Чувашское Урметьево, определяет сроки и последовательность действий административных процедур при предоставлении муниципальной услуги.

1.2. Предоставление муниципальной услуги осуществляется в соответствии со следующими нормативными правовыми актами:

- Водным кодексом Российской Федерации;

- Федеральным законом от 06.10.2003 №131-ФЗ «Об общих принципах организации

## ОФИЦИАЛЬНОЕ ОПУБЛИКОВАНИЕ

местного самоуправления в Российской Федерации;  
-Федеральным законом от 27.07.2010 №210-ФЗ «Об организации предоставления государственных и муниципальных услуг»;

-Приказом Минприроды России от 15.04.2020 № 220 «Об утверждении Порядка использования донного грунта, извлеченного при проведении дноуглубительных и других работ, связанных с изменением дна и берегов водных объектов»;  
-Уставом сельского поселения Чувашское Урметьево.

## Круг Заявителей

1.3. Заявителями, имеющими право на получение муниципальной услуги, являются физические и юридические лица (далее - заявители).

От имени юридического лица заявление вправе подавать: лица, действующие в соответствии с учредительными документами и правовыми актами без доверенности; представители, в силу полномочий, основанных на доверенности; участники юридических лиц в предусмотренных законом случаях.

1.4. Информирование о порядке предоставления муниципальной услуги.

1.4.1. Информацию о порядке и правилах предоставления муниципальной услуги можно получить по адресу исполнителя муниципальной услуги:

446859 Самарская область, с. Чувашское Урметьево ул. Центральная д.40.

понедельник, вторник, среда, четверг, пятница с 8:00 до 16:00 часов, перерыв с 12:00 до 13:00 часов.

Электронный адрес администрации сельского поселения Чувашское Урметьево: [urmetevo@mail.ru](mailto:urmetevo@mail.ru). Официальный сайт: <http://чувашское.урметьево.рф/>

Заявление с документами принимаются по адресам: Самарская область, с. Чувашское Урметьево ул. Центральная д.40.

График приема заявления и документов: понедельник, вторник, среда, четверг, пятница с 8:00 до 16:00 часов, перерыв с 12:00 до 13:00 часов.

Телефон для справок: 846 (51) 4-51-85

1.4.2. Информация, предоставляемая заинтересованным лицам о муниципальной услуге, является открытой и общедоступной. Информирование о правилах предоставления муниципальной услуги включает в себя информирование непосредственно по адресу исполнителя муниципальной услуги, а также с использованием средств телефонной, почтовой и электронной связи.

1.4.3. Адрес официального сайта администрации сельского поселения Чувашское Урметьево в информационно-телекоммуникационной сети Интернет Официальный сайт: <http://чувашское.урметьево.рф/>

1.4.4. Получение заявителями информации о муниципальной услуге может осуществляться путем индивидуального информирования в устной и письменной форме.

Индивидуальное устное информирование по процедуре предоставления муниципальной услуги осуществляется специалистом исполнителя муниципальной услуги при обращении заявителей лично или по телефону.

Информация о процедуре предоставления муниципальной услуги должна предоставляться заявителям оперативно, быть четкой, достоверной, полной.

При консультировании по телефону специалист, уполномоченный представлять муниципальную услугу по запросу заявителя должен назвать свою фамилию, имя, отчество (последнее при наличии), должность, а затем в вежливой форме четко и подробно проинформировать обратившегося по интересующим вопросам.

При консультировании посредством индивидуального устного информирования специалист исполнителя муниципальной услуги даёт заявителю полный, точный и понятный ответ на поставленные вопросы. Если специалист, к которому обратился заявитель, не может ответить на вопрос самостоятельно, либо подготовка ответа требует продолжительного времени, специалист, осуществляющий индивидуальное устное информирование, может предложить заявителю обратиться в письменном виде, либо назначить другое удобное для заявителя время для устного информирования.

При консультировании по письменным обращениям заявителю дается четкий и понятный ответ на поставленные вопросы, указываются фамилия имя, отчество (последнее при наличии), должность и номер телефона исполнителя.

## Раздел 2. Стандарт предоставления муниципальной услуги

2.1. Наименование муниципальной услуги «Принятие решения об использовании донного грунта, извлеченного при проведении дноуглубительных и других работ, связанных с изменением дна и берегов водных объектов».

2.2. Уполномоченным органом по предоставлению муниципальной услуги является администрация сельского поселения Чувашское Урметьево. Непосредственно исполнение муниципальной услуги осуществляет структурное подразделение уполномоченного органа (далее - исполнитель муниципальной услуги).

2.3. Результатом предоставления муниципальной услуги является принятие решения об использовании донного грунта, извлеченного при проведении дноуглубительных и других работ, связанных с изменением дна и берегов водных объектов либо об отказе в предоставлении муниципальной услуги.

2.4. Срок предоставления муниципальной услуги не должен превышать 15 рабочих дней со дня регистрации заявления о предоставлении муниципальной услуги с приложением всех документов, необходимых для предоставления муниципальной услуги, предусмотренных настоящим административным регламентом.

2.5 Правовые основания для предоставления муниципальной услуги:

Предоставление муниципальной услуги осуществляется в соответствии со следующими нормативными правовыми актами:

- Конституцией Российской Федерации;
- Водным кодексом Российской Федерации;
- Федеральным законом от 06.10.2003 №131-ФЗ «Об общих принципах организации местного самоуправления в Российской Федерации»;
- Федеральным законом от 27.07.2010 № 210-ФЗ «Об организации предоставления государственных и муниципальных услуг»;
- Приказом Минприроды России от 15.04.2020 № 220 «Об утверждении Порядка использования донного грунта, извлеченного при проведении дноуглубительных и других работ, связанных с изменением дна и берегов водных объектов»;
- Уставом сельского поселения Чувашское Урметьево;

2.6. Перечень документов, необходимых для предоставления муниципальной услуги:

2.6.1. Исчерпывающий перечень документов, необходимых в соответствии с законодательными или иными нормативно-правовыми актами для предоставления муниципальной услуги, подлежащих представлению заявителем заявление о рассмотрении возможности использования донного грунта для обеспечения муниципальных нужд или его использования в интересах заявителя по форме согласно приложению № 1 к Порядку использования донного грунта, извлеченного при проведении дноуглубительных и других работ, связанных с изменением дна и берегов водных объектов, утвержденному приказом Минприроды России от 15.04.2020 № 220 (далее - Порядок).

К заявлению прилагаются:

- заключение территориального органа Федерального агентства по недропользованию об отсутствии твердых полезных ископаемых, не относящихся к общераспространенным полезным ископаемым, по форме согласно приложению 2 к Порядку;
- заключение территориального органа Федерального агентства водных ресурсов об основаниях проведения дноуглубительных и других работ, связанных с изменением дна и берегов водных объектов, в результате которых получен донный грунт, по форме согласно приложению 3 к Порядку.

2.6.2. Исчерпывающий перечень документов, необходимых в соответствии с нормативными правовыми актами для предоставления муниципальной услуги, которые находятся в распоряжении государственных органов, органов местного самоуправления и иных органов, и подлежащих представлению в рамках межведомственного взаимодействия:

- выписка из ЕГРЮЛ для юридических лиц.

2.6.3. Копии документов должны быть заверены подписью заявителя с указанием фамилии и инициалов (отчество в инициалах - при наличии) заявителя, а также даты заявления. Листы,

составляющие копию одного документа, должны быть пронумерованы и прошиты с указанием количества прошитых листов.

2.6.4. При подаче заявления и прилагаемых к нему документов лично заявителем сотруднику администрации, представляется документ, удостоверяющий личность физического лица (его представителя), представителя юридического лица, документ, подтверждающий полномочия представителя физического или юридического лица (при подаче заявления представителем). Секретарь комиссии изготавливает копию документа, удостоверяющего личность физического лица (его представителя), представителя юридического лица, документа, подтверждающего полномочия представителя физического или юридического лица (при подаче заявления представителем), и возвращает указанные документы.

2.7. Исчерпывающий перечень оснований для отказа в предоставлении муниципальной услуги:

1) заявление и приложенные к нему документы не соответствуют требованиям, установленным пунктом 2.6 настоящего административного регламента;

2) текст заявления о предоставлении муниципальной услуги не поддается прочтению;

3) к заявлению не приложены документы, необходимые для предоставления муниципальной услуги, указанные в административном регламенте, предоставление которых является обязательным для заявителей в соответствии с указанным приложением, либо приложены копии документов, которые должны быть приложены в оригиналах;

2.8 Основания для приостановления предоставления муниципальной услуги не предусмотрены.

2.9 Исчерпывающий перечень оснований для отказа в предоставлении муниципальной услуги:

1) обращение с запросом о предоставлении муниципальной услуги лица, не имеющего права обращаться с заявлением о предоставлении муниципальной услуги и (или) не имеющего права на получение муниципальной услуги;

2) недостоверность сведений, содержащихся в заявлении или в приложенных к нему заявителем документах;

3) в случае если, текст заявления не поддается прочтению (при направлении заявления и прилагаемых документов почтовой связью).

При этом заявителю направляется информация о том, что ответ на заявление не будет дан по указанным причинам, если его фамилия (наименование) и почтовый адрес подпадают под действие:

4) в случае если, заявление содержит вопросы, не подпадающие под действие Административного регламента.

2.9.1. Муниципальная услуга предоставляется бесплатно.

2.10. Максимальный срок ожидания в очереди при подаче документов и при получении результата предоставления муниципальной услуги составляет 15 минут.

2.11. Максимальный срок регистрации заявления о предоставлении муниципальной услуги:

1) при направлении заявления и прилагаемых документов посредством почтового отправления или в электронном виде через Единый портал государственных и муниципальных услуг (функций) (далее - Портал), а также через многофункциональные центры - 3 (три) календарных дня;

2) при личном обращении заявителя - в присутствии заявителя в день обращения максимальный срок не должен превышать 15 минут.

2.12. Требования к помещениям, в которых предоставляется муниципальная услуга, к залу ожидания, местам для заполнения запросов о предоставлении муниципальной услуги, информационным стендам с образцами их заполнения и перечнем документов, необходимых для предоставления каждой муниципальной услуги, размещению и оформлению визуальной, текстовой и мультимедийной информации о порядке предоставления такой услуги, в том числе к обеспечению доступности для инвалидов указанных объектов в соответствии с законодательством Российской Федерации о социальной защите инвалидов.

2.12.1. Муниципальная услуга предоставляется в помещении здания, расположенного по адресу, указанному в пункте 1.4.1 настоящего административного регламента.

2.12.2. Помещения должны соответствовать санитарно-эпидемиологическим правилам и нормативам «Гигиенические требования к персональным электронно-вычислительным машинам и организации работы, СанПиН 2.2.2/2.4.1340-03», введенным в действие постановлением Главного государственного санитарного врача Российской Федерации от 03.06.2003 № 118, а также Правилам организации деятельности многофункциональных центров предоставления государственных и муниципальных услуг, утвержденным постановлением Правительства Российской Федерации от 22.12.2012 № 1376.

2.12.3. В местах предоставления муниципальной услуги предусматривается оборудование мест для хранения верхней одежды заявителей, возможность доступа к местам общего пользования.

2.12.4. На территории, прилегающей к местам предоставления муниципальной услуги, оборудуются места для парковки автотранспортных средств.

На стоянке должно быть не менее 3 машино-мест, из них не менее 10% (но не менее одного машино-места) для бесплатной парковки транспортных средств, управляемых инвалидами I, II групп, а также инвалидами III группы в порядке, установленном Правительством Российской Федерации, и транспортных средств, перевозящих таких инвалидов и (или) детей-инвалидов. На указанных транспортных средствах должен быть установлен опознавательный знак «Инвалид». Указанные места для парковки не должны занимать иные транспортные средства.

Доступ заявителей (в том числе заявителей-инвалидов) к парковочным местам является бесплатным.

2.12.5. Места ожидания в очереди оборудованы стульями, кресельными секциями. Количество мест ожидания определяется исходя из фактической нагрузки и возможностей для размещения в здании.

2.12.6. Места предоставления муниципальной услуги оборудованы информационными стендами, которые должны содержать актуальную информацию, необходимую для получения муниципальной услуги, в том числе бланки заявлений и образцы их заполнения.

Помещения, в которых предоставляется муниципальная услуга, должны соответствовать санитарно-гигиеническим правилам и нормативам, правилам пожарной безопасности, безопасности труда. Помещения оборудуются системами кондиционирования (охлаждения и нагревания) и вентилирования воздуха, средствами оповещения о возникновении чрезвычайной ситуации. На видном месте располагается схема размещения средств пожаротушения и путей эвакуации людей. Предусматривается оборудование доступного места общественного пользования (туалет).

Помещения МФЦ для работы с заявителями оборудуются электронной системой управления очередью, которая представляет собой комплекс программно-аппаратных средств, позволяющих оптимизировать управление очередями заявителей. Порядок использования электронной системы управления предусмотрен административным регламентом утвержденным приказом директора МФЦ.

2.12.7. Места для заполнения запросов о предоставлении муниципальной услуги оборудуются столами (стойками) для оформления документов с размещением на них форм (бланков) документов, необходимых для получения муниципальных услуг. Столы для обслуживания инвалидов размещаются в стороне от входа с учетом беспрепятственного подъезда и поворота кресла-коляски.

2.12.8. Центральный вход в здание оборудуется информационной табличкой (вывеской), содержащей соответствующее наименование, с использованием укрупненного шрифта и плоско-точечного шрифта Брайля.

2.12.9. Входы в здания предоставления муниципальной услуги оборудуются пандусами, расширенными проходами, специальными ограждениями и перилами, позволяющими обеспечить беспрепятственный доступ инвалидов, включая инвалидов, использующих кресла-коляски.

2.12.10. Для инвалидов по зрению обеспечивается дублирование необходимой для ознакомления зрительной информации, а также надписей, знаков и иной текстовой и графической информации знаками, выполненными укрупненным шрифтом и рельефно-точечным шрифтом Брайля. Для инвалидов по слуху обеспечивается дублирование необходимой для ознакомления звуковой информации текстовой и графической информацией (бегущей строкой).

## ОФИЦИАЛЬНОЕ ОПУБЛИКОВАНИЕ

2.12.11. Инвалидам, имеющим стойкие расстройства функций зрения и самостоятельного передвижения, должно быть обеспечено оказание необходимой помощи в передвижении и сопровождении к помещениям, в которых предоставляется муниципальная услуга, к залу ожидания, к местам заполнения запросов о предоставлении муниципальной услуги, информационным стендам с перечнем документов, необходимых для предоставления муниципальной услуги, и образцами их заполнения.

2.12.12. В случаях, если существующие объекты, в которых предоставляется муниципальная услуга, невозможно полностью приспособить с учетом потребностей инвалидов, собственники этих объектов до их реконструкции или капитального ремонта должны принимать согласованные с одним из общественных объединений инвалидов, осуществляющих свою деятельность на территории сельского поселения Чувашское Урметьево, меры для обеспечения доступа инвалидов к месту предоставления муниципальной услуги либо, когда это возможно, обеспечить предоставление необходимых муниципальных услуг по месту жительства инвалида или в дистанционном режиме.

2.13. Показателями качества муниципальной услуги являются:

- степень удовлетворенности граждан качеством и доступностью муниципальной услуги;
- соблюдение установленных нормативных сроков приема заявителя при подаче документов;
- соблюдение установленных нормативных сроков приема заявителя при выдаче результата предоставления услуги;
- соблюдение установленных нормативных сроков предоставления услуги;
- соблюдение установленных нормативных сроков информирования заявителей об изменении порядка предоставления муниципальной услуги;
- отсутствие обоснованных жалоб со стороны заявителей на качество предоставления муниципальной услуги;
- доля заявителей, которым услуга предоставлена в установленный срок;
- информация об услуге размещена в федеральной государственной информационной системе «Федеральный реестр государственных и муниципальных услуг (функций)»;
- снижение максимального срока ожидания в очереди при подаче запроса и получении результата предоставления муниципальной услуги.

2.14. Иные требования, в том числе учитывающие особенности предоставления муниципальной услуги в многофункциональных центрах, особенности предоставления муниципальной услуги по экстерриториальному принципу (в случае, если муниципальная услуга предоставляется по экстерриториальному принципу) и особенности предоставления муниципальной услуги в электронной форме

2.14.1. Для получения муниципальной услуги заявителем предоставляется возможность представить заявление о предоставлении муниципальной услуги и документы (содержащиеся в них сведения), необходимые для предоставления муниципальной услуги, в том числе в форме электронного документа:

- в уполномоченный орган;
- через МФЦ в уполномоченный орган;
- посредством использования информационно-телекоммуникационных технологий, включая использование, с применением электронной подписи, вид которой должен соответствовать требованиям, установленным «Правилами использования усиленной квалифицированной электронной подписи при обращении за получением государственных и муниципальных услуг», утвержденных постановлением Правительства РФ от 25.08.2012 № 852 «Об утверждении Правил использования усиленной квалифицированной электронной подписи при обращении за получением государственных и муниципальных услуг и о внесении изменения в Правила разработки и утверждения административных регламентов предоставления государственных услуг» (с изменениями и дополнениями) и постановления Правительства РФ от 25.06.2012 № 634 «О виде электронной подписи, использование которых допускается при обращении за получением государственных и муниципальных услуг» (далее – электронная подпись).

Заявления и документы, необходимые для предоставления муниципальной услуги, предоставляемые в форме электронных документов, подписываются в соответствии с требованиями статей 21.1 и 21.2 Федерального закона от 27.07.2010 № 210-ФЗ «Об организации предоставления государственных и муниципальных услуг» и Федерального закона от 06.04.2011 № 63-ФЗ «Об электронной подписи».

В случае направления заявлений и документов в электронной форме с использованием Единого и Регионального порталов, заявление и документы должны быть подписаны усиленной квалифицированной электронной подписью, которые допускаются к использованию при обращении за получением муниципальной услуги, оказываемой с применением усиленной квалифицированной электронной подписи, и определяются на основании утверждаемой органом, предоставляющим муниципальную услугу, по согласованию с Федеральной службой безопасности Российской Федерации модели угроз безопасности информации в информационной системе, используемой в целях приема обращений за получением муниципальной услуги и (или) предоставления такой услуги.

2.14.2. Заявителям обеспечивается возможность получения информации о предоставляемой муниципальной услуге на Едином и Региональном порталах.

Для получения доступа к возможностям Единого и Регионального порталов необходимо выбрать субъект Российской Федерации, и после открытия списка территориальных федеральных органов исполнительной власти в этом субъекте Российской Федерации, органов исполнительной власти субъекта Российской Федерации и органов местного самоуправления выбрать администрацию (указать наименование администрации согласно Уставу) с перечнем оказываемых муниципальных услуг и информацией по каждой услуге.

В карточке каждой услуги содержится описание услуги, подробная информация о порядке и способах обращения за услугой, перечень документов, необходимых для получения услуги, информация о сроках ее исполнения, а также бланки заявлений и форм, которые необходимо заполнить для обращения за услугой.

Подача заявителем запроса и иных документов, необходимых для предоставления муниципальной услуги, и прием таких запросов и документов осуществляется в следующем порядке:

- подача запроса на предоставление муниципальной услуги в электронном виде заявителем осуществляется через личный кабинет на Едином и Региональном порталах;
- для оформления документов посредством сети «Интернет» заявителю необходимо пройти процедуру авторизации на Едином и Региональном порталах;
- для авторизации заявителю необходимо ввести страховой номер индивидуального лицевого счета застрахованного лица, выданный Пенсионным фондом Российской Федерации (государственным учреждением) по Самарской области (СНИЛС), и пароль, полученный после регистрации на Едином и Региональном порталах;
- заявитель, выбрав муниципальную услугу, готовит пакет документов (копии в электронном виде), необходимых для ее предоставления, и направляет их вместе с заявлением через личный кабинет заявителя на Едином и Региональном порталах;
- заявление вместе с электронными копиями документов попадает в информационную систему уполномоченного органа, оказывающего выбранную заявителем услугу, которая обеспечивает прием запросов, обращений и иных документов (сведений), поступивших с Единого и Регионального порталов и (или) через систему межведомственного электронного взаимодействия.

2.14.3. Для заявителя обеспечивается возможность осуществлять с использованием Единого и Регионального порталов получение сведений о ходе выполнения запроса о предоставлении муниципальной услуги.

Сведения о ходе и результате выполнения запроса о предоставлении муниципальной услуги в электронном виде заявителю предоставляются в виде уведомления в личном кабинете заявителя на Едином и Региональном порталах.

2.14.4. При направлении заявления и документов (содержащихся в них сведений) в форме электронных документов в порядке, предусмотренном подпунктом 2.14.1 подраздела 2.14 Регламента, обеспечивается возможность направления заявителю сообщения в электронном виде, подтверждающего их прием и регистрацию.

2.14.5. МФЦ при обращении заявителя (представителя заявителя) за предоставлением муниципальной услуги осуществляет создание электронных образов заявления и документов, предоставляемых заявителем (представителем заявителя) и необходимых для предоставления муниципальной услуги в соответствии с административным регламентом предоставления муниципальной услуги, и их заверение с целью направления уполномоченный орган для принятия решения о предоставлении муниципальной услуги.

2.14.6. При обращении в МФЦ муниципальная услуга предоставляется с учетом принципа

экстерриториальности, в соответствии с которым заявитель вправе выбрать для обращения за получением услуги МФЦ, расположенный на территории Самарской области, независимо от места его регистрации на территории Самарской области, места расположения на территории Самарской области объектов недвижимости.

Раздел 3. Состав, последовательность и сроки выполнения административных процедур, требования к порядку их выполнения, в том числе особенности выполнения административных процедур в электронной форме, а также особенности выполнения административных процедур в многофункциональных центрах

3.1. Предоставление муниципальной услуги включает в себя следующие административные процедуры:

- прием и регистрация заявления;
- рассмотрение заявления и направление на исполнение;
- исполнение заявления, направление уведомления о продлении срока исполнения запроса.

3.2. Прием заявления и приложенных к нему документов, необходимых для получения муниципальной услуги:

Основанием для начала выполнения административной процедуры является предоставление заявителем документов, указанных в пункте 2.6 настоящего административного регламента в уполномоченный орган при личном обращении, почтовым отправлением, в электронной форме по информационным системам общего пользования или через МФЦ. Факт подтверждения направления документов по почте лежит на заявителе.

Прием заявления производится в день поступления заявления специалистом общего отдела администрации сельского поселения Чувашское Урметьево.

Датой обращения является день получения и регистрации заявления должностным лицом общего отдела администрации сельского поселения Чувашское Урметьево, ответственным за регистрацию заявления и прием прилагаемых к нему документов.

При поступлении заявления и прилагаемых к нему документов специалист общего отдела администрации сельского поселения Чувашское Урметьево, ответственный за регистрацию входящей корреспонденции:

- осуществляет прием и регистрацию заявления и документов, лично представленных или направленных по почте заявителем в администрацию сельского поселения Чувашское Урметьево;

Регистрирует заявление в электронной системе документооборота, принятой в администрации сельского поселения Чувашское Урметьево, с обязательным сканированием всех представленных документов;

- передает зарегистрированное заявление и документы на резолюцию Главе сельского поселения Чувашское Урметьево.

Глава сельского поселения Чувашское Урметьево рассматривает заявление и назначает ответственного исполнителя, путем проставления резолюции на заявлении, направляет заявление и прилагаемые к нему документы специалисту администрации сельского поселения Чувашское Урметьево, ответственного за оказание муниципальной услуги, для рассмотрения. На рассмотрение направляются все документы, представленные заявителем. Направление документов фиксируется специалистом администрации сельского поселения.

Пакет документов с резолюциями, поставленными на заявлении, поступает на исполнение специалисту администрации сельского поселения Чувашское Урметьево, ответственному за оказание муниципальной услуги.

Результатом исполнения данной административной процедуры является поступление заявления и прилагаемых документов специалисту администрации сельского поселения Чувашское Урметьево, ответственному за оказание муниципальной услуги, для дальнейшей работы.

Максимальный срок выполнения административной процедуры:

- при личном приеме - не более 15 минут;
- при поступлении заявления и документов по почте, МФЦ, информационной системе - не позднее следующего рабочего дня с момента поступления в уполномоченный орган.

3.3. Рассмотрение заявления и направление на исполнение

Основанием для начала административной процедуры является регистрация заявления. Ответственным за исполнение административной процедуры является сотрудник, ответственный за рассмотрение заявления, который накладывает на заявление резолюцию, предписывающую исполнителю осуществить исполнение заявления, и направляет в установленном порядке заявление ответственному исполнителю.

Результатом исполнения административной процедуры является наложение на заявление резолюции, предписывающей исполнителю осуществить исполнение заявления, и направление заявления на исполнение ответственному исполнителю.

Фиксация результата выполнения административной процедуры осуществляется проставлением на свободной части верхней левой части лицевой стороне первого листа запроса соответствующей резолюции.

Максимальный срок выполнения административной процедуры: 2 рабочих дня.

3.4. Исполнение запроса, направление уведомления о продлении срока исполнения запроса.

Основанием для начала административной процедуры является поступление заявления с резолюцией ответственному исполнителю.

Ответственный сотрудник, осуществляет следующие действия:

При отсутствии оснований, указанных в пункте 2.8.2. настоящего административного регламента:

- исполняет запрос согласно требованиям Порядка, а именно подготавливает проект постановления Администрации по форме согласно приложению № 6 к Порядку в постановлении Администрации - решении об использовании донного грунта указываются сведения о месте проведения работ, объемах (планируемых объемах) извлекаемого донного грунта, месте складирования донных грунтов (кадастровый номер земельного участка), место фактического использования донного грунта для обеспечения муниципальных нужд (кадастровый номер участка) или наименование физического, юридического лица, осуществляющего проведение дноуглубительных и других работ, связанных с изменением дна и берегов водных объектов, в интересах которых будет использован донный грунт.
- в случае невозможности исполнить запрос по причинам, указанным в пункте 2.8.2 настоящего административного регламента, готовит на имя заявителя отказ в предоставлении муниципальной услуги в форме письма Администрации;

После подписания Главой сельского поселения Чувашское Урметьево подготовленного документа – постановления Администрации, отказ передается уполномоченному сотруднику для отправки (вручения).

Сотрудник, ответственный за отправку корреспонденции, осуществляет следующие действия:

- регистрирует поступившие к отправке документы в порядке регистрации исходящей корреспонденции;
- отправляет (вручает) документы заявителю или передает способом, указанным в запросе: лично под роспись, по почте заказным письмом или по информационным системам общего пользования, в случае исполнения запроса в электронном виде.

Заявитель получает результат муниципальной услуги при предъявлении документа, удостоверяющего его личность и доверенности на представителя заявителя, оформленной в установленном порядке (в случае получения документов уполномоченным представителем заявителя).

Результатом выполнения административной процедуры является отправление (выдача) заявителю результата муниципальной услуги.

Фиксация результата выполнения административной процедуры осуществляется в журнале регистрации исходящей корреспонденции проставлением регистрационного номера и даты исходящего документа и отметок об отправке, получении почтового уве-

## ОФИЦИАЛЬНОЕ ОПУБЛИКОВАНИЕ

домления об отправке и (или) о получении, либо о возврате отправленного ответа или невозможности вручения документа заявителю.

Неполученный заявителем лично под роспись готовый к выдаче ответ, возвращенный почтовое отправление, по истечении 60 дней со дня его регистрации или получения почтового уведомления о невозможности доставки, приобщается к соответствующему номенклатурному делу архива и выдается заявителю в течение 5 лет при его обращении за результатом муниципальной услуги.

Максимальный срок выполнения административной процедуры:  
13 рабочих дней.

#### Раздел 4. Формы контроля за исполнением административного регламента

4.1. Текущий контроль за соблюдением последовательности действий, определенных административными процедурами по предоставлению муниципальной услуги принятию обоснованных решений ответственными специалистами структурного подразделения администрации сельского поселения Чувашское Урметьево, осуществляется главой сельского поселения.

4.2. Текущий контроль осуществляется путем проведения проверок соблюдения и исполнения, ответственным специалистом структурного подразделения администрации, положений настоящего административного регламента, иных правовых актов.

4.3. Должностные лица, муниципальные служащие, участвующие в предоставлении муниципальной услуги, руководствуются положениями настоящего Регламента.

4.4. В должностных регламентах должностных лиц, участвующих в предоставлении муниципальной услуги, осуществляющих функции по предоставлению муниципальной услуги, устанавливаются должностные обязанности, ответственность, требования к знаниям и квалификации специалистов.

4.5. Должностные лица органов, участвующих в предоставлении муниципальной услуги, несут персональную ответственность за исполнение административных процедур и соблюдение сроков, установленных настоящим Регламентом. При предоставлении муниципальной услуги гражданину гарантируется право на получение информации о своих правах, обязанностях и условиях оказания муниципальной услуги; защиту сведений о персональных данных; уважительное отношение со стороны должностных лиц.

4.6. Контроль за полнотой и качеством предоставления муниципальной услуги включает в себя проведение проверок, выявление и устранение нарушений прав заявителей при предоставлении муниципальной услуги,

рассмотрение, принятие решений и подготовку ответов на обращения заявителей по предоставлению муниципальной услуги, содержащие жалобы на решения, действия (бездействие) ответственного специалиста структурного подразделения администрации сельского поселения Чувашское Урметьево.

В рамках контроля соблюдения порядка обращений проводится анализ содержания поступающих обращений, принимаются меры по своевременному выявлению и устранению причин нарушения прав, свобод и законных интересов заявителей.

4.7. По результатам проведенных проверок, в случае выявления нарушений прав заявителей по предоставлению муниципальной услуги, осуществляется привлечение виновных лиц к дисциплинарной ответственности в соответствии с действующим законодательством Российской Федерации.

4.8. Все должностные лица, участвующие в предоставлении данной муниципальной услуги несут персональную ответственность за выполнение своих обязанностей и соблюдение сроков выполнения административных процедур, указанных в административном регламенте.

#### Раздел 5. Досудебный (внесудебный) порядок обжалования решений и действий (бездействия) органа, предоставляющего муниципальную услугу, а также должностных лиц, муниципальных служащих

5.1. Информация для заявителей об их праве на досудебное (внесудебное) обжалование действий (бездействия) и решений, принятых (осуществляемых) в ходе предоставления муниципальной услуги:

5.1.1. Заявители имеют право на обжалование решений и действий (бездействия) органа, предоставляющего муниципальную услугу, должностного лица органа, предоставляющего муниципальную услугу, либо муниципального служащего, многофункционального центра, работника многофункционального центра, а также организаций, предусмотренных частью 1.1 статьи 16 Федерального закона от 27.07.2010 № 210-ФЗ «Об организации предоставления государственных и муниципальных услуг» (далее - Федеральный закон № 210-ФЗ), или их работников.

5.1.2. Жалоба подается в письменной форме на бумажном носителе, в электронной форме в орган, предоставляющий муниципальную услугу, многофункциональный центр либо учредителю многофункционального центра, а также в организации, предусмотренные частью 1.1 статьи 16 Федерального закона № 210-ФЗ.

Жалобы на решения и действия (бездействие) руководителя органа, предоставляющего муниципальную услугу, подаются в вышестоящий орган (при его наличии) либо в случае его отсутствия рассматриваются непосредственно руководителем органа, предоставляющего муниципальную услугу.

Жалобы на решения и действия (бездействие) работника многофункционального центра подаются руководителю этого многофункционального центра.

Жалобы на решения и действия (бездействие) многофункционального центра подаются учредителю многофункционального центра или должностному лицу, уполномоченному нормативным правовым актом субъекта Российской Федерации.

Жалобы на решения и действия (бездействие) работников организаций, предусмотренных частью 1.1 статьи 16 Федерального закона № 210-ФЗ, подаются руководителям этих организаций.

5.1.3. Жалоба на решения и действия (бездействие) органа, предоставляющего муниципальную услугу, должностного лица органа, предоставляющего муниципальную услугу, муниципального служащего, руководителя органа, предоставляющего муниципальную услугу, может быть направлена по почте, через многофункциональный центр, с использованием информационно-телекоммуникационной сети Интернет, официального сайта (портала) органа, предоставляющего муниципальную услугу, Единого портала государственных и муниципальных услуг либо Регионального портала государственных и муниципальных услуг, а также может быть принята при личном приеме заявителя.

Жалоба на решения и действия (бездействие) многофункционального центра, работника многофункционального центра может быть направлена по почте, с использованием информационно-телекоммуникационной сети Интернет, официального сайта многофункционального центра, Единого портала государственных и муниципальных услуг либо Регионального портала государственных и муниципальных услуг, а также может быть принята при личном приеме заявителя.

Жалоба на решения и действия (бездействие) организаций, предусмотренных частью 1.1 статьи 16 Федерального закона № 210-ФЗ, а также их работников может быть направлена по почте, с использованием информационно-телекоммуникационной сети Интернет, официальных сайтов этих организаций, Единого портала государственных и муниципальных услуг либо Регионального портала государственных и муниципальных услуг, а также может быть принята при личном приеме заявителя.

Порядок подачи и рассмотрения жалоб на решения и действия (бездействие) организаций, предусмотренных частью 1.1 статьи 16 Федерального закона № 210-ФЗ, и их работников, а также жалоб на решения и действия (бездействие) многофункционального центра, его работников устанавливается Правительством Российской Федерации.

5.1.4. Жалоба должна содержать:

- наименование органа, предоставляющего муниципальную услугу, должностного лица органа, предоставляющего муниципальную услугу, либо муниципального служащего, многофункционального центра, его руководителя и (или) работника, организаций, предусмотренных частью 1.1 статьи 16 Федерального закона № 210-ФЗ, их руководителей и (или) работников, решения и действия (бездействие) которых обжалуются;

- фамилию, имя, отчество (последнее - при наличии), сведения о месте жительства заявителя - физического лица либо наименование, сведения о месте нахождения заявителя - юридического лица, а также номер (номера) контактного телефона, адрес (адреса) электронной почты (при наличии) и почтовый адрес, по которым должен быть направлен ответ заявителю;

- сведения об обжалуемых решениях и действиях (бездействии) органа, предоставляющего муниципальную услугу, должностного лица органа, предоставляющего муниципальную услугу, либо муниципального служащего, многофункционального центра, работника многофункционального центра, организаций, предусмотренных частью 1.1 статьи 16 Федерального закона № 210-ФЗ, их работников;

- доводы, на основании которых заявитель не согласен с решением и действием (бездействием) органа, предоставляющего муниципальную услугу, должностного лица органа, предоставляющего муниципальную услугу, либо муниципального служащего, многофункционального центра, работника многофункционального центра, организаций, предусмотренных частью 1.1 статьи 16 Федерального закона № 210-ФЗ, их работников. Заявитель могут быть представлены документы (при наличии), подтверждающие доводы заявителя, либо их копии.

5.2. Предмет досудебного (внесудебного) обжалования.

Предметом досудебного (внесудебного) обжалования являются в том числе:

- нарушение срока регистрации запроса о предоставлении муниципальной услуги, запроса, указанного в статье 15.1 Федерального закона № 210-ФЗ;

- нарушение срока предоставления муниципальной услуги. В указанном случае досудебное (внесудебное) обжалование заявителем решений и действий (бездействия) многофункционального центра, работника многофункционального центра возможно в случае, если на многофункциональный центр, решения и действия (бездействие) которого обжалуются, возложена функция по предоставлению соответствующей муниципальной услуги в полном объеме в порядке, определенном частью 1.3 статьи 16 Федерального закона № 210-ФЗ;

- требование у заявителя документов или информации либо осуществления действий, представление или осуществление которых не предусмотрено нормативными правовыми актами Российской Федерации, нормативными правовыми актами субъектов Российской Федерации, муниципальными правовыми актами для предоставления муниципальной услуги;

- отказ в приеме документов, представление которых предусмотрено нормативными правовыми актами Российской Федерации, нормативными правовыми актами субъектов Российской Федерации, муниципальными правовыми актами для предоставления муниципальной услуги, у заявителя;

- отказ в предоставлении муниципальной услуги, если основания отказа не предусмотрены федеральными законами и принятыми в соответствии с ними иными нормативными правовыми актами Российской Федерации, законами и иными нормативными правовыми актами субъектов Российской Федерации, муниципальными правовыми актами. В указанном случае досудебное (внесудебное) обжалование заявителем решений и действий (бездействия) многофункционального центра, работника многофункционального центра возможно в случае, если на многофункциональный центр, решения и действия (бездействие) которого обжалуются, возложена функция по предоставлению соответствующей муниципальной услуги в полном объеме в порядке, определенном частью 1.3 статьи 16 Федерального закона № 210-ФЗ;

- затребование с заявителя при предоставлении муниципальной услуги платы, не предусмотренной нормативными правовыми актами Российской Федерации, нормативными правовыми актами субъектов Российской Федерации, муниципальными правовыми актами;

- отказ органа, предоставляющего муниципальную услугу, должностного лица органа, предоставляющего муниципальную услугу, многофункционального центра, работника многофункционального центра, организаций, предусмотренных частью 1.1 статьи 16 Федерального закона № 210-ФЗ, или их работников в исправлении допущенных ими опечаток и ошибок в выданных в результате предоставления муниципальной услуги документах либо нарушение установленного срока таких исправлений. В указанном случае досудебное (внесудебное) обжалование заявителем решений и действий (бездействия) многофункционального центра, работника многофункционального центра возможно в случае, если на многофункциональный центр, решения и действия (бездействие) которого обжалуются, возложена функция по предоставлению соответствующей муниципальной услуги в полном объеме в порядке, определенном частью 1.3 статьи 16 Федерального закона № 210-ФЗ;

- нарушение срока или порядка выдачи документов по результатам предоставления муниципальной услуги;

- приостановление предоставления муниципальной услуги, если основания приостановления не предусмотрены федеральными законами и принятыми в соответствии с ними иными нормативными правовыми актами Российской Федерации, законами и иными нормативными правовыми актами субъектов Российской Федерации, муниципальными правовыми актами. В указанном случае досудебное (внесудебное) обжалование заявителем решений и действий (бездействия) многофункционального центра, работника многофункционального центра возможно в случае, если на многофункциональный центр, решения и действия (бездействие) которого обжалуются, возложена функция по предоставлению соответствующей муниципальной услуги в полном объеме в порядке, определенном частью 1.3 статьи 16 Федерального закона № 210-ФЗ;

- требование у заявителя при предоставлении муниципальной услуги документов или информации, отсутствие и (или) недостоверность которых не указывались при первоначальном отказе в приеме документов, необходимых для предоставления муниципальной услуги, либо в предоставлении муниципальной услуги, за исключением случаев, предусмотренных пунктом 4 части 1 статьи 7 Федерального закона № 210-ФЗ. В указанном случае досудебное (внесудебное) обжалование заявителем решений и действий (бездействия) многофункционального центра, работника многофункционального центра возможно в случае, если на многофункциональный центр, решения и действия (бездействие) которого обжалуются, возложена функция по предоставлению соответствующей муниципальной услуги в полном объеме в порядке, определенном частью 1.3 статьи 16 Федерального закона № 210-ФЗ.

5.3. Основанием для начала процедуры досудебного (внесудебного) обжалования является поступление жалобы в орган, предоставляющий муниципальную услугу, многофункциональный центр либо учредителю многофункционального центра, а также в организации, предусмотренные частью 1.1 статьи 16 Федерального закона № 210-ФЗ, от заявителя (получателя) или иного уполномоченного им лица.

5.4. Заявитель имеет право на получение информации и документов, необходимых для обоснования и рассмотрения жалобы.

5.5. Сроки рассмотрения жалобы.

5.5.1. Жалоба, поступившая в орган, предоставляющий муниципальную услугу, многофункциональный центр, учредителю многофункционального центра, в организации, предусмотренные частью 1.1 статьи 16 Федерального закона № 210-ФЗ, либо вышестоящий орган (при его наличии), подлежит рассмотрению в течение пятнадцати рабочих дней со дня ее регистрации, а в случае обжалования отказа органа, предоставляющего муниципальную услугу, многофункционального центра, организаций, предусмотренных частью 1.1 статьи 16 Федерального закона № 210-ФЗ, в приеме документов у заявителя либо в исправлении допущенных опечаток и ошибок или в случае обжалования нарушения установленного срока таких исправлений - в течение пяти рабочих дней со дня ее регистрации.

5.6. Результат досудебного (внесудебного) обжалования.

5.6.1. По результатам рассмотрения жалобы принимается одно из следующих решений:

1) жалоба удовлетворяется, в том числе в форме отмены принятого решения, исправления допущенных опечаток и ошибок в выданных в результате предоставления муниципальной услуги документах, возврата заявителю денежных средств, взимание которых не предусмотрено нормативными правовыми актами Российской Федерации, нормативными правовыми актами субъектов Российской Федерации, муниципальными правовыми актами;

2) в удовлетворении жалобы отказывается.

5.6.2. Мотивированный ответ о результатах рассмотрения жалобы направляется заявителю в письменной форме и по желанию заявителя - в электронной форме не позднее дня, следующего за днем принятия решения, указанного в подпункте 5.6.1 пункта 5.6 настоящего административного регламента.

## ОФИЦИАЛЬНОЕ ОПУБЛИКОВАНИЕ

5.6.3. В случае признания жалобы подлежащей удовлетворению в ответе заявителю, указанном в подпункте 5.6.2 пункта 5.6 настоящего административного регламента, дается информация о действиях, осуществляемых органом, предоставляющим муниципальную услугу, многофункциональным центром либо организацией, предусмотренной частью 1.1 статьи 16 Федерального закона № 210-ФЗ, в целях незамедлительного устранения выявленных нарушений при оказании муниципальной услуги, а также приносятся извинения за доставленные неудобства и указывается информация о дальнейших действиях, которые необходимо совершить заявителю в целях получения муниципальной услуги.

5.6.4. В случае признания жалобы не подлежащей удовлетворению в ответе заявителю, указанном в подпункте 5.6.2 пункта 5.6 настоящего административного регламента, даются аргументированные разъяснения о причинах принятого решения, а также информация о порядке обжалования принятого решения.

5.6.5. В случае установления в ходе или по результатам рассмотрения жалобы признаков состава административного правонарушения или преступления должностное лицо, работник, наделенные полномочиями по рассмотрению жалоб, незамедлительно направляют имеющиеся материалы в органы прокуратуры.

Приложение  
к Административному регламенту  
предоставления муниципальной услуги  
"Принятие решения об использовании донного грунта,  
извлеченного при проведении дноуглубительных  
и других работ, связанных с изменением дна  
и берегов водных объектов на территории  
администрации сельского поселения Чувашское Урмьево  
муниципального района  
Челно-Вершинский Самарской области

Форма заявления

Заявление  
о рассмотрении возможности использования донного грунта для обеспечения муниципальных  
нужд или его использования в интересах заявителя

(наименование уполномоченного органа местного самоуправления)

Заявление  
(наименование для юридического лица с указанием ОГРН, для физического лица, в том  
числе индивидуального предпринимателя, - Ф.И.О.)

действующего на основании:  
Устава \_\_\_\_\_;  
Положения \_\_\_\_\_;  
Иное \_\_\_\_\_,  
(указать вид документа)

Зарегистрированного \_\_\_\_\_  
(кем и когда зарегистрировано юридическое лицо, место нахождения (юридический адрес)  
банковские реквизиты: \_\_\_\_\_,  
в лице: \_\_\_\_\_,  
(должность, представитель, Ф.И.О.)  
дата рождения: \_\_\_\_\_,  
паспорт: \_\_\_\_\_,  
(серия, номер, кем и когда выдан, код подразделения)  
адрес проживания: \_\_\_\_\_,  
(полностью место постоянного проживания)  
контактный телефон: \_\_\_\_\_,  
действующий от имени юридического лица:  
без доверенности \_\_\_\_\_,  
(указывается лицом, имеющим право действовать от имени юридического лица без доверен-  
ности в силу закона или учредительных документов)

на основании доверенности, удостоверенной \_\_\_\_\_  
(Ф.И.О. нотариуса, округ)

" " \_\_\_\_\_ г., N в реестре \_\_\_\_\_

по иным основаниям \_\_\_\_\_  
(наименование и реквизиты документа)

прошу рассмотреть возможность использования донного грунта, извлеченного \_\_\_\_\_  
(наименование субъекта Российской Федерации, муниципального образования, \_\_\_\_\_  
);

кадастровый номер земельного участка (при наличии), координаты части водного объекта,  
используемого заявителем для производства работ, площадь акватории в кв. км, вид работ,  
объемы извлекаемого донного грунта)

- для обеспечения муниципальных нужд;  
- в интересах физического, юридического лица, осуществляющего проведение дноуглуби-  
тельных и других работ, связанных с изменением дна и берегов водных объектов.  
(нужное отметить)  
Способ получения документов:  
Лично \_\_\_\_\_;  
почтовым отправлением по адресу: \_\_\_\_\_

Представленные документы и сведения, указанные в заявлении, достоверны.  
Расписку о принятии документов получил(а).  
" " \_\_\_\_\_ 20 \_\_\_\_\_ г. \_\_\_\_\_ час. \_\_\_\_\_ мин.  
(дата и время подачи заявления)

\_\_\_\_\_ (подпись заявителя) \_\_\_\_\_ (Ф.И.О.) \_\_\_\_\_ (дата)

М.П.

Приложение:

- копия документа, удостоверяющего личность, для физического лица;
- документ, подтверждающий полномочия лица на осуществление действий от имени заявителя, в случае, если заявление подается представителем заявителя;
- заключение территориального органа Федерального агентства по недропользованию об отсутствии твердых полезных ископаемых, не относящихся к общераспространенным полезным ископаемым;
- заключение территориального органа Федерального агентства водных ресурсов об основа-

ниях проведения дноуглубительных и других работ, связанных с изменением дна и берегов водных объектов, в результате которых получен донный грунт.

АДМИНИСТРАЦИЯ  
СЕЛЬСКОГО ПОСЕЛЕНИЯ  
ЭШТЕБЕНЬКИНО  
МУНИЦИПАЛЬНОГО РАЙОНА  
ЧЕЛНО-ВЕРШИНСКИЙ  
САМАРСКОЙ ОБЛАСТИ  
ПОСТАНОВЛЕНИЕ  
от 30 декабря 2022 года № 61

Об утверждении административного регламента предоставления муниципальной услуги «Принятие решения об использовании донного грунта, извлеченного при проведении дноуглубительных и других работ, связанных с изменением дна и берегов водных объектов»

Руководствуясь Федеральным законом от 27.07.2010 № 210-ФЗ «Об организации предоставления государственных и муниципальных услуг», Федеральным законом от 06.10.2003 № 131-ФЗ «Об общих принципах организации местного самоуправления в Российской Федерации», Водным кодексом Российской Федерации, Уставом сельского поселения Эштебенькино, в целях повышения качества и доступности предоставляемых муниципальных услуг, администрация сельского поселения Эштебенькино муниципального района Челно-Вершинский Самарской области

ПОСТАНОВЛЯЕТ:

1. Утвердить административный регламент по предоставлению муниципальной услуги «Принятие решения об использовании донного грунта, извлеченного при проведении дноуглубительных и других работ, связанных с изменением дна и берегов водных объектов» (Приложение).

2. Настоящее Постановление вступает в силу со дня его подписания, подлежит официальному опубликованию в газете «Официальный вестник» и размещению в свободном доступе на сайте администрации сельского поселения Эштебенькино в сети Интернет.

3. Контроль за исполнением административного регламента оставляю за собой.

Глава сельского поселения  
Эштебенькино

Л.В.Соколова

Приложение  
к административному регламенту  
администрации сельского поселения Эштебенькино  
муниципального района Челно-Вершинский Самарской области  
от 30 декабря 2022 года № 61

Административный регламент

Предоставления муниципальной услуги «Принятие решения об использовании донного грунта, извлеченного при проведении дноуглубительных и других работ, связанных с изменением дна и берегов водных объектов»

Раздел 1. Общие положения

1.1. Настоящий административный регламент предоставления муниципальной услуги по принятию решения об использовании донного грунта, извлеченного при проведении дноуглубительных и других работ, связанных с изменением дна и берегов водных объектов, на территории сельского поселения Эштебенькино (далее – административный регламент), разработан в целях повышения качества исполнения и доступности муниципальной услуги по принятию решения об использовании донного грунта, извлеченного при проведении дноуглубительных и других работ, связанных с изменением дна и берегов водных объектов на территории сельского поселения Эштебенькино, определяет сроки и последовательность действий административных процедур при предоставлении муниципальной услуги.

1.2. Предоставление муниципальной услуги осуществляется в соответствии со следующими нормативными правовыми актами:

- Водным кодексом Российской Федерации;
- Федеральным законом от 06.10.2003 № 131-ФЗ «Об общих принципах организации местного самоуправления в Российской Федерации»;
- Федеральным законом от 27.07.2010 № 210-ФЗ «Об организации предоставления государственных и муниципальных услуг»;
- Приказом Минприроды России от 15.04.2020 № 220 «Об утверждении Порядка использования донного грунта, извлеченного при проведении дноуглубительных и других работ, связанных с изменением дна и берегов водных объектов»;
- Уставом сельского поселения Эштебенькино.

Круг Заявителей

1.3. Заявителями, имеющими право на получение муниципальной услуги, являются физические и юридические лица (далее - заявители).

От имени юридического лица заявление вправе подавать: лица, действующие в соответствии с учредительными документами и правовыми актами без доверенности; представители, в силу полномочий, основанных на доверенности; участники юридических лиц в предусмотренных законом случаях.

1.4. Информирование о порядке предоставления муниципальной услуги.

1.4.1. Информацию о порядке и правилах предоставления муниципальной услуги можно получить по адресу исполнителя муниципальной услуги:

446853 Самарская область, с. Старое Эштебенькино ул. Луговая, д.5А.

понедельник, вторник, среда, четверг, пятница с 8:00 до 16:00 часов, перерыв с 12:00 до 13:00 часов.

Электронный адрес администрации сельского поселения Эштебенькино:

sokolovlv@admver.ru . Официальный сайт: : <http://Эштебенькино.рф/>

Заявление с документами принимаются по адресам: 446853 Самарская область, с. Старое Эштебенькино ул. Луговая д.5А.

График приема заявления и документов: понедельник, вторник, среда, четверг, пятница с 8:00 до 16:00 часов, перерыв с 12:00 до 13:00 часов.

Телефон для справок: 8(84651) 3-45-61

1.4.2. Информация, предоставляемая заинтересованным лицам о муниципальной услуге, является открытой и общедоступной. Информирование о правилах предоставления муниципальной услуги включает в себя информирование непосредственно по адресу исполнителя муниципальной услуги, а также с использованием средств телефонной, почтовой и электронной связей.

1.4.3. Адрес официального сайта администрации сельского поселения Эштебенькино в информационно-телекоммуникационной сети Интернет Официальный сайт: <http://Эштебенькино.рф/>

## ОФИЦИАЛЬНОЕ ОПУБЛИКОВАНИЕ

Эштебенкино/ф/

1.4.4. Получение заявителем информации о муниципальной услуге может осуществляться путем индивидуального информирования в устной и письменной форме.

Индивидуальное устное информирование по процедуре предоставления муниципальной услуги осуществляется специалистом исполнителя муниципальной услуги при обращении заявителей лично или по телефону.

Информация о процедуре предоставления муниципальной услуги должна предоставляться заявителям оперативно, быть четкой, достоверной, полной.

При консультировании по телефону специалист, уполномоченный представлять муниципальную услугу по запросу заявителя должен назвать свою фамилию, имя, отчество (последнее при наличии), должность, а затем в вежливой форме четко и подробно проинформировать обратившегося по интересующим вопросам.

При консультировании посредством индивидуального устного информирования специалист исполнителя муниципальной услуги даёт заявителю полный, точный и понятный ответ на поставленные вопросы. Если специалист, к которому обратился заявитель, не может ответить на вопрос самостоятельно, либо подготовка ответа требует продолжительного времени, специалист, осуществляющий индивидуальное устное информирование, может предложить заявителю обратиться в письменном виде, либо назначить другое удобное для заявителя время для устного информирования.

При консультировании по письменным обращениям заявителю дается четкий и понятный ответ на поставленные вопросы, указываются фамилия, имя, отчество (последнее при наличии), должность и номер телефона исполнителя.

## Раздел 2. Стандарт предоставления муниципальной услуги

2.1. Наименование муниципальной услуги «Принятие решения об использовании донного грунта, извлеченного при проведении дноуглубительных и других работ, связанных с изменением дна и берегов водных объектов».

2.2. Уполномоченным органом по предоставлению муниципальной услуги является администрация сельского поселения Эштебенкино. Непосредственно исполнение муниципальной услуги осуществляет структурное подразделение уполномоченного органа (далее – исполнитель муниципальной услуги).

2.3. Результатом предоставления муниципальной услуги является принятие решения об использовании донного грунта, извлеченного при проведении дноуглубительных и других работ, связанных с изменением дна и берегов водных объектов либо об отказе в предоставлении муниципальной услуги.

2.4. Срок предоставления муниципальной услуги не должен превышать 15 рабочих дней со дня регистрации заявления о предоставлении муниципальной услуги с приложением всех документов, необходимых для предоставления муниципальной услуги, предусмотренных настоящим административным регламентом.

2.5 Правовые основания для предоставления муниципальной услуги:

Предоставление муниципальной услуги осуществляется в соответствии со следующими нормативными правовыми актами:

- Конституцией Российской Федерации;
- Водным кодексом Российской Федерации;
- Федеральным законом от 06.10.2003 №131-ФЗ «Об общих принципах организации местного самоуправления в Российской Федерации»;
- Федеральным законом от 27.07.2010 № 210-ФЗ «Об организации предоставления государственных и муниципальных услуг»;
- Приказом Минприроды России от 15.04.2020 № 220 «Об утверждении Порядка использования донного грунта, извлеченного при проведении дноуглубительных и других работ, связанных с изменением дна и берегов водных объектов»;
- Уставом сельского поселения Эштебенкино;

2.6. Перечень документов, необходимых для предоставления муниципальной услуги:

2.6.1. Исчерпывающий перечень документов, необходимых в соответствии с законодательными или иными нормативно-правовыми актами для предоставления муниципальной услуги, подлежащих представлению заявителем заявление о рассмотрении возможности использования донного грунта для обеспечения муниципальных нужд или его использования в интересах заявителя по форме согласно приложению № 1 к Порядку использования донного грунта, извлеченного при проведении дноуглубительных и других работ, связанных с изменением дна и берегов водных объектов, утвержденному приказом Минприроды России от 15.04.2020 № 220 (далее - Порядок).

К заявлению прилагаются:

- заключение территориального органа Федерального агентства по недропользованию об отсутствии твердых полезных ископаемых, не относящихся к общераспространенным полезным ископаемым, по форме согласно приложению 2 к Порядку;
- заключение территориального органа Федерального агентства водных ресурсов об основаниях проведения дноуглубительных и других работ, связанных с изменением дна и берегов водных объектов, в результате которых получен донный грунт, по форме согласно приложению 3 к Порядку.

2.6.2. Исчерпывающий перечень документов, необходимых в соответствии с нормативными правовыми актами для предоставления муниципальной услуги, которые находятся в распоряжении государственных органов, органов местного самоуправления и иных органов, и подлежащих представлению в рамках межведомственного взаимодействия:

- выписка из ЕПРЮЛ для юридических лиц.

2.6.3. Копии документов должны быть заверены подписью заявителя с указанием фамилии и инициалов (отчество в инициалах - при наличии) заявителя, а также даты заявления. Листы, составляющие копию одного документа, должны быть пронумерованы и прошиты с указанием количества прошитых листов.

2.6.4. При подаче заявления и прилагаемых к нему документов лично заявителем сотруднику администрации, представляется документ, удостоверяющий личность физического лица (его представителя), представителя юридического лица, документ, подтверждающий полномочия представителя физического или юридического лица (при подаче заявления представителем). Секретарь комиссии изготавливает копию документа, удостоверяющего личность физического лица (его представителя), представителя юридического лица, документа, подтверждающего полномочия представителя физического или юридического лица (при подаче заявления представителем), и возвращает указанные документы.

2.7. Исчерпывающий перечень оснований для отказа в предоставлении муниципальной услуги:

- 1) заявление и приложенные к нему документы не соответствуют требованиям, установленным пунктом 2.6 настоящего административного регламента;
- 2) текст заявления о предоставлении муниципальной услуги не поддается прочтению;
- 3) к заявлению не приложены документы, необходимые для предоставления муниципальной услуги, указанные в административном регламенте, предоставление которых является обязательным для заявителей в соответствии с указанным приложением, либо приложены копии документов, которые должны быть приложены в оригиналах;

2.8 Основания для приостановления предоставления муниципальной услуги не предусмотрены.

2.9 Исчерпывающий перечень оснований для отказа в предоставлении муниципальной услуги:

1) обращение с запросом о предоставлении муниципальной услуги лица, не имеющего права обращаться с заявлением о предоставлении муниципальной услуги и (или) не имеющего права на получение муниципальной услуги;

2) недостоверность сведений, содержащихся в заявлении или в приложенных к нему заявителем документах;

3) в случае если, текст заявления не поддается прочтению (при направлении заявления и прилагаемых документов почтовой связью).

При этом заявителю направляется информация о том, что ответ на заявление не будет дан по указанным причинам, если его фамилия (наименование) и почтовый адрес подпадают соответственно;

4) в случае если, заявление содержит вопросы, не подпадающие под действие Административного регламента.

2.9.1. Муниципальная услуга предоставляется бесплатно.

2.10. Максимальный срок ожидания в очереди при подаче документов и при получении результата предоставления муниципальной услуги составляет 15 минут.

2.11. Максимальный срок регистрации заявления о предоставлении муниципальной услуги:

1) при направлении заявления и прилагаемых документов посредством почтового отправления или в электронном виде через Единый портал государственных и муниципальных услуг (функций) (далее - Портал), а также через многофункциональные центры - 3 (три) календарных дня;

2) при личном обращении заявителя - в присутствии заявителя в день обращения максимальный срок не должен превышать 15 минут.

2.12. Требования к помещениям, в которых предоставляется муниципальная услуга, к залу ожидания, местам для заполнения запросов о предоставлении муниципальной услуги, информационным стендам с образцами их заполнения и перечнем документов, необходимых для предоставления каждой муниципальной услуги, размещению и оформлению визуальной, текстовой и мультимедийной информации о порядке предоставления такой услуги, в том числе к обеспечению доступности для инвалидов указанных объектов в соответствии с законодательством Российской Федерации о социальной защите инвалидов.

2.12.1. Муниципальная услуга предоставляется в помещении здания, расположенного по адресу, указанному в пункте 1.4.1 настоящего административного регламента.

2.12.2. Помещения должны соответствовать санитарно-эпидемиологическим правилам и нормативам «Гигиенические требования к персональным электронно-вычислительным машинам и организации работы, СанПиН 2.2.2/2.4.1340-03», введенным в действие постановлением Главного государственного санитарного врача Российской Федерации от 03.06.2003 № 118, а также Правилам организации деятельности многофункциональных центров предоставления государственных и муниципальных услуг, утвержденным постановлением Правительства Российской Федерации от 22.12.2012 № 1376.

2.12.3. В местах предоставления муниципальной услуги предусматривается оборудование мест для хранения верхней одежды заявителей, возможность доступа к местам общего пользования.

2.12.4. На территории, прилегающей к местам предоставления муниципальной услуги, оборудуются места для парковки автотранспортных средств.

На стоянке должно быть не менее 3 машино-мест, из них не менее 10% (но не менее одного машино-места) для бесплатной парковки транспортных средств, управляемых инвалидами I, II групп, а также инвалидами III группы в порядке, установленном Правительством Российской Федерации, и транспортных средств, перевозящих таких инвалидов и (или) детей-инвалидов. На указанных транспортных средствах должен быть установлен опознавательный знак «Инвалид». Указанные места для парковки не должны занимать иные транспортные средства.

Доступ заявителей (в том числе заявителей-инвалидов) к парковочным местам является бесплатным.

2.12.5. Места ожидания в очереди оборудованы стульями, кресельными секциями. Количество мест ожидания определяется исходя из фактической нагрузки и возможностей для размещения в здании.

2.12.6. Места предоставления муниципальной услуги оборудованы информационными стендами, которые должны содержать актуальную информацию, необходимую для получения муниципальной услуги, в том числе бланки заявлений и образцы их заполнения.

Помещения, в которых предоставляется муниципальная услуга, должны соответствовать санитарно-гигиеническим правилам и нормативам, правилам пожарной безопасности, безопасности труда. Помещения оборудуются системами кондиционирования (охлаждения и нагревания) и вентилирования воздуха, средствами оповещения о возникновении чрезвычайной ситуации. На видном месте располагаются схемы размещения средств пожаротушения и путей эвакуации людей. Предусматривается оборудование доступного места общественного пользования (туалет).

Помещения МФЦ для работы с заявителями оборудуются электронной системой управления очередью, которая представляет собой комплекс программно-аппаратных средств, позволяющих оптимизировать управление очередями заявителей. Порядок использования электронной системы управления предусмотрен административным регламентом утвержденным приказом директора МФЦ.

2.12.7. Места для заполнения запросов о предоставлении муниципальной услуги оборудуются столами (стойками) для оформления документов с размещением на них форм (бланков) документов, необходимых для получения муниципальных услуг. Столы для обслуживания инвалидов размещаются в стороне от входа с учетом беспрепятственного подъезда и поворота кресла-коляски.

2.12.8. Центральный вход в здание оборудуется информационной табличкой (вывеской), содержащей соответствующее наименование, с использованием крупного шрифта и плоско-точечного шрифта Брайля.

2.12.9. Входы в здания предоставления муниципальной услуги оборудуются пандусами, расширенными проходами, специальными ограждениями и перилами, позволяющими обеспечить беспрепятственный доступ инвалидов, включая инвалидов, использующих кресла-коляски.

2.12.10. Для инвалидов по зрению обеспечивается дублирование необходимой для ознакомления зрительной информации, а также надписей, знаков и иной текстовой и графической информации знаками, выполненными крупным шрифтом и рельефно-точечным шрифтом Брайля. Для инвалидов по слуху обеспечивается дублирование необходимой для ознакомления звуковой информации текстовой и графической информацией (бегущей строкой).

2.12.11. Инвалидам, имеющим стойкие расстройства функций зрения и самостоятельное передвижение, должно быть обеспечено оказание необходимой помощи в передвижении и сопровождении в помещении, в которых предоставляется муниципальная услуга, к залу ожидания, к местам заполнения запросов о предоставлении муниципальной услуги, информационным стендам с перечнем документов, необходимых для предоставления муниципальной услуги, и образцами их заполнения.

2.12.12. В случаях, если существующие объекты, в которых предоставляется муниципальная услуга, невозможно полностью приспособить с учетом потребностей инвалидов, собственники этих объектов до их реконструкции или капитального ремонта должны принимать согласованные с одним из общественных объединений инвалидов, осуществляющих свою деятельность на территории сельского поселения Эштебенкино, меры для обеспечения доступа инвалидов к месту предоставления муниципальной услуги либо, когда это возможно, обеспечить предоставление необходимых муниципальных услуг по месту жительства инвалида или в дистанционном режиме.

2.13. Показателями качества муниципальной услуги являются:

- степень удовлетворенности граждан качеством и доступностью муниципальной услуги;
- соблюдение установленных нормативных сроков приема заявителя при подаче документов;
- соблюдение установленных нормативных сроков приема заявителя при выдаче результата предоставления услуги;
- соблюдение установленных нормативных сроков предоставления услуги;
- соблюдение установленных нормативных сроков информирования заявителей об изменении порядка предоставления муниципальной услуги;
- отсутствие обоснованных жалоб со стороны заявителей на качество предоставления муниципальной услуги;
- доля заявителей, которым услуга предоставлена в установленный срок;
- информация об услуге размещена в федеральной государственной информационной системе «Федеральный реестр государственных и муниципальных услуг (функций)»;
- снижение максимального срока ожидания в очереди при подаче запроса и получении результата предоставления муниципальной услуги.

2.14. Иные требования, в том числе учитывающие особенности предоставления муниципальной услуги в многофункциональных центрах, особенности предоставления муниципальной услуги по экстерриториальному принципу (в случае, если муниципальная услуга предоставляется по экстерриториальному принципу) и особенности предоставления муниципальной услуги в электронной форме



## ОФИЦИАЛЬНОЕ ОПУБЛИКОВАНИЕ

2.14.1. Для получения муниципальной услуги заявителем предоставляется возможность представить заявление о предоставлении муниципальной услуги и документы (содержащиеся в них сведения), необходимые для предоставления муниципальной услуги, в том числе в форме электронного документа:

в уполномоченный орган;  
через МФЦ в уполномоченный орган;  
посредством использования информационно-телекоммуникационных технологий, включая использование, с применением электронной подписи, вид которой должен соответствовать требованиям, установленным «Правилами использования усиленной квалифицированной электронной подписи при обращении за получением государственных и муниципальных услуг», утвержденных постановлением Правительства РФ от 25.08.2012 № 852 «Об утверждении Правил использования усиленной квалифицированной электронной подписи при обращении за получением государственных и муниципальных услуг и о внесении изменения в Правила разработки и утверждения административных регламентов предоставления государственных услуг» (с изменениями и дополнениями) и постановления Правительства РФ от 25.06.2012 № 634 «О видах электронной подписи, использование которых допускается при обращении за получением государственных и муниципальных услуг» (далее – электронная подпись).

Заявления и документы, необходимые для предоставления муниципальной услуги, предоставляемые в форме электронных документов, подписываются в соответствии с требованиями статей 21.1 и 21.2 Федерального закона от 27.07.2010 № 210-ФЗ «Об организации предоставления государственных и муниципальных услуг» и Федерального закона от 06.04.2011 № 63-ФЗ «Об электронной подписи».

В случае направления заявлений и документов в электронной форме с использованием Единого и Регионального портала, заявления и документы должны быть подписаны усиленной квалифицированной электронной подписью, которые допускаются к использованию при обращении за получением муниципальной услуги, оказываемой с применением усиленной квалифицированной электронной подписи, и определяются на основании утверждаемой органом, предоставляющим муниципальную услугу, по согласованию с Федеральной службой безопасности Российской Федерации модели угроз безопасности информации в информационной системе, используемой в целях приема обращений за получением муниципальной услуги и (или) предоставления такой услуги.

2.14.2. Заявителем обеспечивается возможность получения информации о предоставляемой муниципальной услуге на Едином и Региональном портале.

Для получения доступа к возможностям Единого и Регионального портала необходимо выбрать субъект Российской Федерации, и после открытия списка территориальных федеральных органов исполнительной власти в этом субъекте Российской Федерации, органов исполнительной власти субъекта Российской Федерации и органов местного самоуправления выбрать администрацию (указать наименование администрации согласно Уставу) с перечнем оказываемых муниципальных услуг и информацией по каждой услуге.

В карточке каждой услуги содержится описание услуги, подробная информация о порядке и способах обращения за услугой, перечень документов, необходимых для получения услуги, информация о сроках ее исполнения, а также бланки заявлений и форм, которые необходимо заполнить для обращения за услугой.

Подача заявителем запроса и иных документов, необходимых для предоставления муниципальной услуги, и прием таких запросов и документов осуществляется в следующем порядке: подача запроса на предоставление муниципальной услуги в электронном виде заявителем осуществляется через личный кабинет на Едином и Региональном портале;

для оформления документов посредством сети «Интернет» заявителю необходимо пройти процедуру авторизации на Едином и Региональном портале;

для авторизации заявителю необходимо ввести страховой номер индивидуального лицевого счета застрахованного лица, выданный Пенсионным фондом Российской Федерации (государственным учреждением) по Самарской области (СНИЛС), и пароль, полученный после регистрации на Едином и Региональном портале;

заявитель, выбрав муниципальную услугу, готовит пакет документов (копии в электронном виде), необходимых для ее предоставления, и направляет их вместе с заявлением через личный кабинет заявителя на Едином и Региональном портале;

заявление вместе с электронными копиями документов попадает в информационную систему уполномоченного органа, оказывающего выбранную заявителем услугу, которая обеспечивает прием запросов, обращений, заявлений и иных документов (сведений), поступивших с Единого и Регионального портала и (или) через систему межведомственного электронного взаимодействия.

2.14.3. Для заявителя обеспечивается возможность осуществлять с использованием Единого и Регионального портала получение сведений о ходе выполнения запроса о предоставлении муниципальной услуги.

Сведения о ходе и результате выполнения запроса о предоставлении муниципальной услуги в электронном виде заявителю представляются в виде уведомления в личном кабинете заявителя на Едином и Региональном портале.

2.14.4. При направлении заявления и документов (содержащихся в них сведений) в форме электронных документов в порядке, предусмотренном подпунктом 2.14.1 подраздела 2.14 Регламента, обеспечивается возможность направления заявителем сообщения в электронном виде, подтверждающего их прием и регистрацию.

2.14.5. МФЦ при обращении заявителя (представителя заявителя) за предоставлением муниципальной услуги осуществляют создание электронных образов заявления и документов, представляемых заявителем (представителем заявителя) и необходимых для предоставления муниципальной услуги в соответствии с административным регламентом предоставления муниципальной услуги, и их заверение с целью направления уполномоченный орган для принятия решения о предоставлении муниципальной услуги.

2.14.6. При обращении в МФЦ муниципальная услуга предоставляется с учетом принципа экстерриториальности, в соответствии с которым заявитель вправе выбрать для обращения за получением услуги МФЦ, расположенный на территории Самарской области, независимо от места его регистрации на территории Самарской области, места расположения на территории Самарской области объектов недвижимости.

Раздел 3. Состав, последовательность и сроки выполнения административных процедур, требования к порядку их выполнения, в том числе особенности выполнения административных процедур в электронной форме, а также особенности выполнения административных процедур в многофункциональных центрах

3.1. Предоставление муниципальной услуги включает в себя следующие административные процедуры:

- прием и регистрация заявления;
- рассмотрение заявления и направление на исполнение;
- исполнение заявления, направление уведомления о продлении срока исполнения запроса.

3.2. Прием заявления и приложений к нему документов, необходимых для получения муниципальной услуги:

Основанием для начала выполнения административной процедуры является предоставление заявителем документов, указанных в пункте 2.6 настоящего административного регламента в уполномоченный орган при личном обращении, почтовым отправлением, в электронной форме по информационным системам общего пользования или через МФЦ.

Факт подтверждения направления документов по почте лежит на заявителе. Прием заявления производится в день поступления заявления специалистом общего отдела администрации сельского поселения Эштебенкино.

Датой обращения является день получения и регистрации заявления должностным лицом общего отдела администрации сельского поселения Эштебенкино, ответственным за регистрацию заявления и прием прилагаемых к нему документов.

При поступлении заявления и прилагаемых к нему документов специалист общего отдела администрации сельского поселения Эштебенкино, ответственный за регистрацию входящей корреспонденции:

- осуществляет прием и регистрацию заявления и документов, лично представленных или направленных по почте заявителем в администрацию сельского поселения Эштебенкино;

Регистрирует заявление в электронной системе документооборота, принятой в администра-

ции сельского поселения Эштебенкино, с обязательным сканированием всех представленных документов;

- предоставляет на заявлении входящую дату и регистрационный номер;
- передает зарегистрированное заявление и документы на резолюцию Главе сельского поселения Эштебенкино.

Глава сельского поселения Эштебенкино рассматривает заявление и назначает ответственного исполнителя, путем проставления резолюции на заявлении, направляет заявление и прилагаемые к нему документы специалисту администрации сельского поселения Эштебенкино, ответственного за оказание муниципальной услуги, для рассмотрения. На рассмотрение направляются все документы, представленные заявителем. Направление документов фиксируется специалистом администрации сельского поселения.

Пакет документов с резолюциями, поставленными на заявлении, поступает на исполнение специалисту администрации сельского поселения Эштебенкино, ответственному за оказание муниципальной услуги.

Результатом исполнения данной административной процедуры является поступление заявления и прилагаемых документов специалисту администрации сельского поселения Эштебенкино, ответственному за оказание муниципальной услуги, для дальнейшей работы.

Максимальный срок выполнения административной процедуры:

- при личном приеме - не более 15 минут;
- при поступлении заявления и документов по почте, МФЦ, информационной системе - не позднее следующего рабочего дня с момента поступления в уполномоченный орган.

3.3. Рассмотрение заявления и направление на исполнение

Основанием для начала административной процедуры является регистрация заявления. Ответственным за исполнение административной процедуры является сотрудник, ответственный за рассмотрение заявления, который накладывает на заявление резолюцию, предписывающую исполнителю осуществить исполнение заявления, и направляет в установленном порядке заявление ответственному исполнителю.

Результатом исполнения административной процедуры является наложение на заявление резолюции, предписывающей исполнителю осуществить исполнение заявления, и направление заявления на исполнение ответственному исполнителю.

Фиксация результата выполнения административной процедуры осуществляется проставлением на свободной части верхней левой части лицевой стороне первого листа пакета соответствующей резолюции.

Максимальный срок выполнения административной процедуры: 2 рабочих дня.

3.4. Исполнение запроса, направление уведомления о продлении срока исполнения запроса.

Основанием для начала административной процедуры является поступление заявления с резолюцией ответственному исполнителю.

Ответственный сотрудник, осуществляет следующие действия:

При отсутствии оснований, указанных в пункте 2.8.2. настоящего административного регламента:

- исполняет запрос согласно требованиям Порядка, а именно подготавливает проект постановления Администрации по форме согласно приложению № 6 к Порядку в постановлении Администрации - решении об использовании донного грунта указываются сведения о месте проведения работ, объемах (планируемых объемах) извлекаемого донного грунта, месте складирования донных грунтов (кадастровый номер земельного участка), место фактического использования донного грунта для обеспечения муниципальных нужд (кадастровый номер участка) или наименование физического, юридического лица, осуществляющих проведение дноуглубительных и других работ, связанных с изменением дна и берегов водных объектов, в интересах которых будет использован донный грунт.

- в случае невозможности исполнить запрос по причинам, указанным в пункте 2.8.2 настоящего административного регламента, готовит на имя заявителя отказ в предоставлении муниципальной услуги в форме письма Администрации;

После подписания Главой сельского поселения Эштебенкино подготовленного документа – постановления Администрации, отказ передается уполномоченному сотруднику для отправки (вручения).

Сотрудник, ответственный за отправку корреспонденции, осуществляет следующие действия:

- регистрирует поступившие к отправке документы в порядке регистрации исходящей корреспонденции;
- отправляет (вручает) документы заявителю или передает способом, указанным в запросе: лично под роспись, по почте заказным письмом или по информационным системам общего пользования, в случае исполнения запроса в электронном виде.

Заявитель получает результат муниципальной услуги при предъявлении документа, удостоверяющего его личность и доверенности на представителя заявителя, оформленной в установленном порядке (в случае получения документов уполномоченным представителем заявителя).

Результатом выполнения административной процедуры является отправление (выдача) заявителю результата муниципальной услуги.

Фиксация результата выполнения административной процедуры осуществляется в журнале регистрации исходящей корреспонденции проставлением регистрационного номера и даты исходящего документа и отметок об отправке, получении почтового уведомления об отправке и (или) о получении, либо о возврате отправленного ответа или невозможности вручения документа заявителю.

Неполученный заявителем лично под роспись готовый к выдаче ответ, возвращенное почтовое отправление, по истечении 60 дней со дня его регистрации или получения почтового уведомления о невозможности доставки, приобщается к соответствующему номерному делу архива и выдается заявителю в течение 5 лет при его обращении за результатом муниципальной услуги.

Максимальный срок выполнения административной процедуры:

- 13 рабочих дней.

Раздел 4. Формы контроля за исполнением административного регламента  
4.1. Текущий контроль за соблюдением последовательности действий, определенных административными процедурами по предоставлению муниципальной услуги принятию обоснованных решений ответственным специалистом структурного подразделения администрации сельского поселения Эштебенкино, осуществляется главой сельского поселения.

4.2. Текущий контроль осуществляется путем проведения проверок соблюдения и исполнения, ответственным специалистом структурного подразделения администрации, положений настоящего административного регламента, иных правовых актов.

4.3. Должностные лица, муниципальные служащие, участвующие в предоставлении муниципальной услуги, руководствуются положениями настоящего Регламента.

4.4. В должностных регламентах должностных лиц, участвующих в предоставлении муниципальной услуги, устанавливаются должностные обязанности, ответственность, требования к знаниям и квалификации специалистов.

4.5. Должностные лица органов, участвующих в предоставлении муниципальной услуги, несут персональную ответственность за исполнение административных процедур и соблюдение сроков, установленных настоящим Регламентом. При предоставлении муниципальной услуги гражданину гарантируется право на получение информации о своих правах, обязанностях и условиях оказания муниципальной услуги; защиту сведений о персональных данных; уважительное отношение со стороны должностных лиц.

4.6. Контроль за полнотой и качеством предоставления муниципальной услуги включает в себя проведение проверок, выявление и устранение нарушений прав заявителей при предоставлении муниципальной услуги,

рассмотрение, принятие решений и подготовку ответов на обращения заявителей по предоставлению муниципальной услуги, содержащие жалобы на решения, действия (бездействие) ответственного специалиста структурного подразделения администрации

## ОФИЦИАЛЬНОЕ ОПУБЛИКОВАНИЕ

сельского поселения Эштебенкино.

В рамках контроля соблюдения порядка обращений проводится анализ содержания поступающих обращений, принимаются меры по своевременному выявлению и устранению причин нарушения прав, свобод и законных интересов заявителей.

4.7. По результатам проведенных проверок, в случае выявления нарушений прав заявителей по предоставлению муниципальной услуги, осуществляется привлечение виновных лиц к дисциплинарной ответственности в соответствии с действующим законодательством Российской Федерации.

4.8. Все должностные лица, участвующие в предоставлении данной муниципальной услуги несут персональную ответственность за выполнение своих обязанностей и соблюдение сроков выполнения административных процедур, указанных в административном регламенте.

Раздел 5. Досудебный (внесудебный) порядок обжалования решений и действий (бездействия) органа, предоставляющего муниципальную услугу, а также должностных лиц, муниципальных служащих

5.1. Информация для заявителей об их праве на досудебное (внесудебное) обжалование действий (бездействия) и решений, принятых (осуществляемых) в ходе предоставления муниципальной услуги:

5.1.1. Заявители имеют право на обжалование решений и действий (бездействия) органа, предоставляющего муниципальную услугу, должностного лица органа, предоставляющего муниципальную услугу, либо муниципального служащего, многофункционального центра, работника многофункционального центра, а также организаций, предусмотренных частью 1.1 статьи 16 Федерального закона от 27.07.2010 № 210-ФЗ «Об организации предоставления государственных и муниципальных услуг» (далее - Федеральный закон № 210-ФЗ), или их работников.

5.1.2. Жалоба подается в письменной форме на бумажном носителе, в электронной форме в орган, предоставляющий муниципальную услугу, многофункциональный центр либо учредителю многофункционального центра, а также в организации, предусмотренные частью 1.1 статьи 16 Федерального закона № 210-ФЗ.

Жалобы на решения и действия (бездействие) руководителя органа, предоставляющего муниципальную услугу, подаются в вышестоящий орган (при его наличии) либо в случае его отсутствия рассматриваются непосредственно руководителем органа, предоставляющего муниципальную услугу.

Жалобы на решения и действия (бездействие) работника многофункционального центра подаются руководителю этого многофункционального центра.

Жалобы на решения и действия (бездействие) многофункционального центра подаются учредителю многофункционального центра или должностному лицу, уполномоченному нормативным правовым актом субъекта Российской Федерации.

Жалобы на решения и действия (бездействие) работников организаций, предусмотренных частью 1.1 статьи 16 Федерального закона № 210-ФЗ, подаются руководителям этих организаций.

5.1.3. Жалоба на решения и действия (бездействие) органа, предоставляющего муниципальную услугу, должностного лица органа, предоставляющего муниципальную услугу, муниципального служащего, руководителя органа, предоставляющего муниципальную услугу, может быть направлена по почте, через многофункциональный центр, с использованием информационно-телекоммуникационной сети Интернет, официального сайта (портала) органа, предоставляющего муниципальную услугу, Единого портала государственных и муниципальных услуг либо Регионального портала государственных и муниципальных услуг, а также может быть принята при личном приеме заявителя.

Жалоба на решения и действия (бездействие) многофункционального центра, работника многофункционального центра может быть направлена по почте, с использованием информационно-телекоммуникационной сети Интернет, официального сайта многофункционального центра, Единого портала государственных и муниципальных услуг либо Регионального портала государственных и муниципальных услуг, а также может быть принята при личном приеме заявителя.

Жалоба на решения и действия (бездействие) организаций, предусмотренных частью 1.1 статьи 16 Федерального закона № 210-ФЗ, а также их работников может быть направлена по почте, с использованием информационно-телекоммуникационной сети Интернет, официальных сайтов этих организаций, Единого портала государственных и муниципальных услуг либо Регионального портала государственных и муниципальных услуг, а также может быть принята при личном приеме заявителя.

Порядок подачи и рассмотрения жалоб на решения и действия (бездействие) организаций, предусмотренных частью 1.1 статьи 16 Федерального закона № 210-ФЗ, и их работников, а также жалоб на решения и действия (бездействие) многофункционального центра, его работников устанавливается Правительством Российской Федерации.

5.1.4. Жалоба должна содержать:

- наименование органа, предоставляющего муниципальную услугу, должностного лица органа, предоставляющего муниципальную услугу, либо муниципального служащего, многофункционального центра, его руководителя и (или) работника, организаций, предусмотренных частью 1.1 статьи 16 Федерального закона № 210-ФЗ, их руководителей и (или) работников, решения и действия (бездействие) которых обжалуются;

- фамилию, имя, отчество (последнее - при наличии), сведения о месте жительства заявителя - физического лица либо наименование, сведения о месте нахождения заявителя - юридического лица, а также номер (номера) контактного телефона, адрес (адреса) электронной почты (при наличии) и почтовый адрес, по которым должен быть направлен ответ заявителю;

- сведения об обжалуемых решениях и действиях (бездействиях) органа, предоставляющего муниципальную услугу, должностного лица органа, предоставляющего муниципальную услугу, либо муниципального служащего, многофункционального центра, работника многофункционального центра, организаций, предусмотренных частью 1.1 статьи 16 Федерального закона № 210-ФЗ, их работников;

- доводы, на основании которых заявитель не согласен с решением и действием (бездействием) органа, предоставляющего муниципальную услугу, должностного лица органа, предоставляющего муниципальную услугу, либо муниципального служащего, многофункционального центра, работника многофункционального центра, организаций, предусмотренных частью 1.1 статьи 16 Федерального закона № 210-ФЗ, их работников. Заявителем могут быть представлены документы (при наличии), подтверждающие доводы заявителя, либо их копии.

5.2. Предмет досудебного (внесудебного) обжалования.

Предметом досудебного (внесудебного) обжалования являются в том числе:

- нарушение срока регистрации запроса о предоставлении муниципальной услуги, запроса, указанного в статье 15.1 Федерального закона № 210-ФЗ;

- нарушение срока предоставления муниципальной услуги. В указанном случае досудебное (внесудебное) обжалование заявителем решений и действий (бездействия) многофункционального центра, работника многофункционального центра возможно в случае, если на многофункциональный центр, решения и действия (бездействие) которого обжалуются, возложена функция по предоставлению соответствующей муниципальной услуги в полном объеме в порядке, определенном частью 1.3 статьи 16 Федерального закона № 210-ФЗ;

- требование у заявителя документов или информации либо осуществления действий, представление или осуществление которых не предусмотрено нормативными правовыми актами Российской Федерации, нормативными правовыми актами субъектов Российской Федерации, муниципальными правовыми актами для предоставления муниципальной услуги;

- отказ в приеме документов, представление которых предусмотрено нормативными правовыми актами Российской Федерации, нормативными правовыми актами субъектов Российской Федерации, муниципальными правовыми актами для предоставления муниципальной услуги, у заявителя;

- отказ в предоставлении муниципальной услуги, если основания отказа не предусмотрены федеральными законами и принятыми в соответствии с ними иными нормативными правовыми актами Российской Федерации, законами и иными нормативными правовыми актами субъектов Российской Федерации, муниципальными правовыми актами. В указанном случае досудебное (внесудебное) обжалование заявителем решений и действий (бездействия) многофункционального центра, работника многофункционального центра возможно в случае, если на многофункциональный центр, решения и действия (бездействие) которого обжалуются, возложена функ-

ция по предоставлению соответствующей муниципальной услуги в полном объеме в порядке, определенном частью 1.3 статьи 16 Федерального закона № 210-ФЗ;

- затребование с заявителя при предоставлении муниципальной услуги платы, не предусмотренной нормативными правовыми актами Российской Федерации, нормативными правовыми актами субъектов Российской Федерации, муниципальными правовыми актами;

- отказ органа, предоставляющего муниципальную услугу, должностного лица органа, предоставляющего муниципальную услугу, многофункционального центра, работника многофункционального центра, организаций, предусмотренных частью 1.1 статьи 16 Федерального закона № 210-ФЗ, или их работников в исправлении допущенных ими опечаток и ошибок в выданных в результате предоставления муниципальной услуги документах либо нарушение установленного срока таких исправлений. В указанном случае досудебное (внесудебное) обжалование заявителем решений и действий (бездействия) многофункционального центра, работника многофункционального центра возможно в случае, если на многофункциональный центр, решения и действия (бездействие) которого обжалуются, возложена функция по предоставлению соответствующей муниципальной услуги в полном объеме в порядке, определенном частью 1.3 статьи 16 Федерального закона № 210-ФЗ;

- нарушение срока или порядка выдачи документов по результатам предоставления муниципальной услуги;

- приостановление предоставления муниципальной услуги, если основания приостановления не предусмотрены федеральными законами и принятыми в соответствии с ними иными нормативными правовыми актами Российской Федерации, законами и иными нормативными правовыми актами субъектов Российской Федерации, муниципальными правовыми актами. В указанном случае досудебное (внесудебное) обжалование заявителем решений и действий (бездействия) многофункционального центра, работника многофункционального центра возможно в случае, если на многофункциональный центр, решения и действия (бездействие) которого обжалуются, возложена функция по предоставлению соответствующей муниципальной услуги в полном объеме в порядке, определенном частью 1.3 статьи 16 Федерального закона № 210-ФЗ;

- требование у заявителя при предоставлении муниципальной услуги документов или информации, отсутствие и (или) недостоверность которых не указывались при первоначальном отказе в приеме документов, необходимых для предоставления муниципальной услуги, либо в предоставлении муниципальной услуги, за исключением случаев, предусмотренных пунктом 4 части 1 статьи 7 Федерального закона № 210-ФЗ. В указанном случае досудебное (внесудебное) обжалование заявителем решений и действий (бездействия) многофункционального центра, работника многофункционального центра возможно в случае, если на многофункциональный центр, решения и действия (бездействие) которого обжалуются, возложена функция по предоставлению соответствующей муниципальной услуги в полном объеме в порядке, определенном частью 1.3 статьи 16 Федерального закона № 210-ФЗ.

5.3. Основанием для начала процедуры досудебного (внесудебного) обжалования является поступление жалобы в орган, предоставляющий муниципальную услугу, многофункциональный центр либо учредителю многофункционального центра, а также в организации, предусмотренные частью 1.1 статьи 16 Федерального закона № 210-ФЗ, от заявителя (получателя) или иного уполномоченного им лица.

5.4. Заявитель имеет право на получение информации и документов, необходимых для обоснования и рассмотрения жалобы.

5.5. Сроки рассмотрения жалобы.

5.5.1. Жалоба, поступившая в орган, предоставляющий муниципальную услугу, многофункциональный центр, учредителю многофункционального центра, в организации, предусмотренные частью 1.1 статьи 16 Федерального закона № 210-ФЗ, либо вышестоящий орган (при его наличии), подлежит рассмотрению в течение пятнадцати рабочих дней со дня ее регистрации, а в случае обжалования отказа органа, предоставляющего муниципальную услугу, многофункционального центра, организаций, предусмотренных частью 1.1 статьи 16 Федерального закона № 210-ФЗ, в приеме документов у заявителя либо в исправлении допущенных опечаток и ошибок или в случае обжалования нарушения установленного срока таких исправлений - в течение пяти рабочих дней со дня ее регистрации.

5.6. Результат досудебного (внесудебного) обжалования.

5.6.1. По результатам рассмотрения жалобы принимается одно из следующих решений:

1) жалоба удовлетворяется, в том числе в форме отмены принятого решения, исправления допущенных опечаток и ошибок в выданных в результате предоставления муниципальной услуги документах, возврата заявителю денежных средств, взимание которых не предусмотрено нормативными правовыми актами Российской Федерации, нормативными правовыми актами субъектов Российской Федерации, муниципальными правовыми актами;

2) в удовлетворении жалобы отказывается.

5.6.2. Мотивированный ответ о результатах рассмотрения жалобы направляется заявителю в письменной форме и по желанию заявителя - в электронной форме не позднее дня, следующего за днем принятия решения, указанного в подпункте 5.6.1 пункта 5.6 настоящего административного регламента.

5.6.3. В случае признания жалобы подлежащей удовлетворению в ответе заявителю, указанном в подпункте 5.6.2 пункта 5.6 настоящего административного регламента, даются информация о действиях, осуществляемых органом, предоставляющим муниципальную услугу, многофункциональным центром либо организацией, предусмотренной частью 1.1 статьи 16 Федерального закона № 210-ФЗ, в целях незамедлительного устранения выявленных нарушений при оказании муниципальной услуги, а также приносятся извинения за доставленные неудобства и указывается информация о дальнейших действиях, которые необходимо совершить заявителю в целях получения муниципальной услуги.

5.6.4. В случае признания жалобы не подлежащей удовлетворению в ответе заявителю, указанном в подпункте 5.6.2 пункта 5.6 настоящего административного регламента, даются аргументированные разъяснения о причинах принятого решения, а также информация о порядке обжалования принятого решения.

5.6.5. В случае установления в ходе или по результатам рассмотрения жалобы признаков состава административного правонарушения или преступления должностное лицо, работник, наделенные полномочиями по рассмотрению жалоб, незамедлительно направляются имеющиеся материалы в органы прокуратуры.

Приложение  
к Административному регламенту  
предоставления муниципальной услуги  
"Принятие решения об использовании  
извлеченного при проведении  
днюглубительных и других работ, связанных с  
изменением дна и берегов водных объектов на территории  
администрации сельского поселения Эштебенкино  
муниципального района  
Челно-Вершинский Самарской области

Форма заявления

Заявление

о рассмотрении возможности использования донного грунта для обеспечения муниципальных нужд или его использования в интересах заявителя

(наименование уполномоченного органа местного самоуправления)

Заявление

## ОФИЦИАЛЬНОЕ ОПУБЛИКОВАНИЕ

(наименование для юридического лица с указанием ОГРН, для физического лица, в том числе индивидуального предпринимателя, - Ф.И.О.)

Приложение №  
К административному регламенту  
Администрации сельского поселения Девлезеркино  
муниципального района Челно-Вершинский Самарской области  
от 30 декабря 2022 года № 77

действующего на основании:  
Устава \_\_\_\_\_;  
Положения \_\_\_\_\_;  
Иное \_\_\_\_\_,  
(указать вид документа)

Зарегистрированного \_\_\_\_\_,  
(кем и когда зарегистрировано юридическое лицо, место нахождения (юридический адрес) банковские реквизиты: \_\_\_\_\_,  
в лице: \_\_\_\_\_,  
(должность, представитель, Ф.И.О.)

дата рождения: \_\_\_\_\_,  
паспорт: \_\_\_\_\_,  
(серия, номер, кем и когда выдан, код подразделения)

адрес проживания: \_\_\_\_\_,  
(полностью место постоянного проживания)

контактный телефон: \_\_\_\_\_,  
действующий от имени юридического лица:  
без доверенности \_\_\_\_\_,  
(указывается лицом, имеющим право действовать от имени юридического лица без доверенности в силу закона или учредительных документов)

на основании доверенности, удостоверенной \_\_\_\_\_,  
(Ф.И.О. нотариуса, округ)

" " \_\_\_\_\_ г., N в реестре \_\_\_\_\_

по иным основаниям \_\_\_\_\_,  
(наименование и реквизиты документа)

прошу рассмотреть возможность использования донного грунта, извлеченного \_\_\_\_\_,  
(наименование субъекта Российской Федерации, муниципального образования, \_\_\_\_\_,  
кадастровый номер земельного участка (при наличии), координаты части водного объекта, используемого заявителем для производства работ, площадь акватории в кв. км, вид работ, объемы извлекаемого донного грунта)

- для обеспечения муниципальных нужд;  
- в интересах физического, юридического лица, осуществляющего проведение дноуглубительных и других работ, связанных с изменением дна и берегов водных объектов.

(нужное отметить)  
Способ получения документов:  
Лично \_\_\_\_\_;  
почтовым отправлением по адресу: \_\_\_\_\_

Представленные документы и сведения, указанные в заявлении, достоверны.  
Расписку о принятии документов получил(а).  
" " \_\_\_\_\_ 20 \_\_\_\_\_ г. \_\_\_\_\_ час. \_\_\_\_\_ мин.  
(дата и время подачи заявления)

(подпись заявителя) \_\_\_\_\_ (Ф.И.О.) \_\_\_\_\_ (дата)

М.П.

Приложение:  
а) копия документа, удостоверяющего личность, для физического лица;  
б) документ, подтверждающий полномочия лица на осуществление действий от имени заявителя, в случае, если заявление подается представителем заявителя;  
в) заключение территориального органа Федерального агентства по недропользованию об отсутствии твердых полезных ископаемых, не относящихся к общераспространенным полезным ископаемым;  
г) заключение территориального органа Федерального агентства водных ресурсов об основаниях проведения дноуглубительных и других работ, связанных с изменением дна и берегов водных объектов, в результате которых получен донный грунт.

АДМИНИСТРАЦИЯ  
СЕЛЬСКОГО ПОСЕЛЕНИЯ  
ДЕВЛЕЗЕРКИНО  
МУНИЦИПАЛЬНОГО РАЙОНА  
ЧЕЛНО-ВЕРШИНСКИЙ  
САМАРСКОЙ ОБЛАСТИ

ПОСТАНОВЛЕНИЕ

от 30 декабря 2022 года № 77

Об утверждении Административного регламента предоставления администрацией сельского поселения Девлезеркино муниципального района Челно-Вершинский Самарской области уведомления о планируемом сносе объекта капитального строительства и уведомления о завершении сноса объекта капитального строительства»

В соответствии с Федеральным законом №131-ФЗ от 06.10.2003г. «Об общих принципах организации местного самоуправления в Российской Федерации», Федеральным законом №210-ФЗ от 27.07.2010г. «Об организации предоставления государственных и муниципальных услуг», Жилищным кодексом РФ, администрация сельского поселения Девлезеркино муниципального района Челно-Вершинский Самарской области

ПОСТАНОВЛЯЕТ:

1. Утвердить Административный регламент предоставления муниципальной услуги «Направление уведомления о планируемом сносе объекта капитального строительства и уведомления о завершении сноса объекта капитального строительства» (Приложение №1)
2. Опубликовать настоящее постановление в газете «Официальный вестник» и разместить на официальном сайте сельского поселения Девлезеркино в сети Интернет.
3. Настоящее постановление вступает в силу со дня его официального опубликования.

Глава сельского поселения Девлезеркино

Е.А.Абанькова

Административный регламент предоставления муниципальной услуги «Направление уведомления о планируемом сносе объекта капитального строительства и уведомления о завершении сноса объекта капитального строительства» на территории администрации сельского поселения Девлезеркино муниципального района Челно-Вершинский Самарской области

Общие положения

Административный регламент предоставления государственной услуги «Направление уведомления о планируемом сносе объекта капитального строительства и уведомления о завершении сноса объекта капитального строительства» разработан в целях повышения качества и доступности предоставления муниципальной услуги, определяет стандарт, сроки и последовательность действий (административных процедур) при осуществлении полномочий по предоставлению муниципальной услуги в администрации сельского поселения Девлезеркино муниципального района Челно-Вершинский Самарской области. Настоящий Административный регламент регулирует отношения, возникающие при оказании следующих подуслуг:

1. Направление уведомления о сносе объекта капитального строительства;
2. Направление уведомления о завершении сноса объекта капитального строительства.

Заявителями на получение муниципальной услуги являются физические лица, юридические лица, индивидуальные предприниматели, являющиеся застройщиками (далее – Заявитель).

Интересы заявителей, указанных в пункте 1.2 настоящего Административного регламента, могут представлять лица, обладающие соответствующими полномочиями (далее – представитель).

1.4. Информирование о порядке предоставления муниципальной услуги осуществляется:

- 1) непосредственно при личном приеме заявителя в администрацию сельского поселения Девлезеркино муниципального района Челно-Вершинский Самарской области (далее – Уполномоченный орган) или многофункциональном центре предоставления государственных и муниципальных услуг (далее – многофункциональный центр);
- 2) по телефону Уполномоченного органа или многофункционального центра;
- 3) письменно, в том числе посредством электронной почты, факсимильной связи;
- 4) посредством размещения в открытой и доступной форме информации: в федеральной государственной информационной системе «Единый портал государственных и муниципальных услуг (функций)» (<https://www.gosuslugi.ru/>) (далее – ЕПГУ, Единый портал); на региональном портале государственных и муниципальных услуг (функций), являющегося государственной информационной системой субъекта Российской Федерации (далее – региональный портал); на официальном сайте Уполномоченного органа (<http://девлезеркино.ru/>);

5) посредством размещения информации на информационных стендах Уполномоченного органа или многофункционального центра.

1.5. Информирование осуществляется по вопросам, касающимся: способов подачи уведомления о планируемом сносе объекта капитального строительства и уведомления о завершении сноса объекта капитального строительства (далее – уведомление о сносе, уведомление о завершении сноса соответственно); адресов Уполномоченного органа и многофункциональных центров, обращение в которые необходимо для предоставления муниципальной услуги; справочной информации о работе Уполномоченного органа (структурных подразделений Уполномоченного органа);

документов, необходимых для предоставления муниципальной услуги; порядка и сроков предоставления муниципальной услуги; порядка получения сведений о ходе рассмотрения уведомления об окончании строительства и о результатах предоставления муниципальной услуги; порядка досудебного (внесудебного) обжалования действий (бездействия) должностных лиц, и принимаемых ими решений при предоставлении муниципальной услуги.

Получение информации по вопросам предоставления муниципальной услуги и услуг, которые являются необходимыми и обязательными для предоставления муниципальной услуги осуществляется бесплатно.

1.6. При устном обращении Заявителя (лично или по телефону) должностное лицо Уполномоченного органа, работник многофункционального центра, осуществляющий консультационные, подробно и в вежливой (корректной) форме информирует обратившихся по интересующим вопросам.

Ответ на телефонный звонок должен начинаться с информации о наименовании органа, в который позвонил Заявитель, фамилии, имени, отчества (последнее – при наличии) и должности специалиста, принявшего телефонный звонок.

Если должностное лицо Уполномоченного органа не может самостоятельно дать ответ, телефонный звонок должен быть переадресован (переведен) на другое должностное лицо или же обратившемуся лицу должен быть сообщен телефонный номер, по которому можно будет получить необходимую информацию.

Если подготовка ответа требует продолжительного времени, он предлагает Заявителю один из следующих вариантов дальнейших действий:

изложить обращение в письменной форме;

назначить другое время для консультации.

Должностное лицо Уполномоченного органа не вправе осуществлять информирование, выходящее за рамки стандартных процедур и условий предоставления муниципальной услуги, и влияющее прямо или косвенно на принимаемое решение.

Продолжительность информирования по телефону не должна превышать 10 минут.

Информирование осуществляется в соответствии с графиком приема граждан.

1.7. По письменному обращению должностное лицо Уполномоченного органа, ответственный за предоставление муниципальной услуги, подробно в письменной форме разъясняет гражданину сведения по вопросам, указанным в пункте 1.5. настоящего Административного регламента в порядке, установленном Федеральным законом от 2 мая 2006 г. № 59-ФЗ «О порядке рассмотрения обращений граждан Российской Федерации» (далее – Федеральный закон № 59-ФЗ).

1.8. На ЕПГУ размещаются сведения, предусмотренные Положением о федеральной государственной информационной системе «Федеральный реестр государственных и муниципальных услуг (функций)», утвержденным постановлением Правительства Российской Федерации от 24 октября 2011 года № 861.

Доступ к информации о сроках и порядке предоставления муниципальной услуги осуществляется без выполнения заявителем каких-либо требований, в том числе без использования программного обеспечения, установка которого на технические средства заявителя требует заключения лицензионного или иного соглашения с правообладателем программного обеспечения, предусматривающего взимание платы, регистрацию или авторизацию заявителя или предоставление им персональных данных.

1.9. На официальном сайте Уполномоченного органа, на стендах в местах предоставления муниципальной услуги и в многофункциональном центре размещается следующая справочная информация:

о месте нахождения и графике работы Уполномоченного органа и их структурных подразделений, ответственных за предоставление муниципальной услуги, а также многофункциональных центров;

справочные телефоны структурных подразделений Уполномоченного органа, ответственных за предоставление муниципальной услуги, в том числе номер телефона-

## ОФИЦИАЛЬНОЕ ОПУБЛИКОВАНИЕ

автоинформатора (при наличии);

адрес официального сайта, а также электронной почты и (или) формы обратной связи Уполномоченного органа в сети «Интернет».

1.10. В залах ожидания Уполномоченного органа размещаются нормативные правовые акты, регулирующие порядок предоставления муниципальной услуги, в том числе Административный регламент, которые по требованию заявителя предоставляются ему для ознакомления.

1.11. Размещение информации о порядке предоставления муниципальной услуги на информационных стендах в помещении многофункционального центра осуществляется в соответствии с соглашением, заключенным между многофункциональным центром и Уполномоченным органом с учетом требований к информированию, установленных Административным регламентом.

1.12. Информация о ходе рассмотрения уведомления об окончании строительства и о результатах предоставления муниципальной услуги может быть получена заявителем (его представителем) в личном кабинете на ЕПГУ, региональном портале, а также в соответствующем структурном подразделении Уполномоченного органа при обращении заявителя лично, по телефону посредством электронной почты.

## II. Стандарт предоставления муниципальной услуги

2.1. Наименование муниципальной услуги - "Направление уведомления о планируемом сносе объекта капитального строительства и уведомления о завершении сноса объекта капитального строительства".

Муниципальная услуга предоставляется Уполномоченным органом администрации сельского поселения Девлезерского муниципального района Челно-Вершинский Самарской области.

2.2. Состав заявителей.

Заявителями при обращении за получением услуги являются застройщики. Заявитель вправе обратиться за получением услуги через представителя. Полномочия представителя, выступающего от имени заявителя, подтверждаются доверенностью, оформленной в соответствии с требованиями законодательства Российской Федерации.

2.3. Правовые основания для предоставления услуги:

Градостроительный кодекс Российской Федерации;  
Земельный кодекс Российской Федерации;  
Федеральный закон "Об общих принципах организации местного самоуправления в Российской Федерации";  
Федеральный закон "Об организации предоставления государственных и муниципальных услуг";

Федеральный закон "Об объектах культурного наследия (памятниках истории и культуры) народов Российской Федерации";  
Федеральный закон "Об электронной подписи";  
Федеральный закон "О персональных данных";

постановление Правительства Российской Федерации от 22 декабря 2012 г. № 1376 "Об утверждении Правил организации деятельности многофункциональных центров предоставления государственных и муниципальных услуг";

постановление Правительства Российской Федерации от 27 сентября 2011 г. № 797 "О взаимодействии между многофункциональными центрами предоставления государственных и муниципальных услуг и федеральными органами исполнительной власти, органами государственных внебюджетных фондов, органами государственной власти субъектов Российской Федерации, органами местного самоуправления";

постановление Правительства Российской Федерации от 25 января 2013 г. № 33 "Об использовании простой электронной подписи при оказании государственных и муниципальных услуг";

постановление Правительства Российской Федерации от 18 марта 2015 г. № 250 "Об утверждении требований к составлению и выдаче заявителям документов на бумажном носителе, подтверждающих содержание электронных документов, направленных в многофункциональный центр предоставления государственных и муниципальных услуг по результатам предоставления государственных и муниципальных услуг органами, предоставляющими государственные услуги, и органами, предоставляющими муниципальные услуги, и к выдаче заявителям на основании информации из информационных систем органов, предоставляющих государственные услуги, и органов, предоставляющих муниципальные услуги, в том числе с использованием информационно-технологической и коммуникационной инфраструктуры, документов, включая составление на бумажном носителе и заверение выписок из указанных информационных систем;

постановление Правительства Российской Федерации от 26 марта 2016 г. № 236 "О требованиях к предоставлению в электронной форме государственных и муниципальных услуг";  
нормативный правовой акт, субъекта Российской Федерации, муниципальной правовой акт, закрепляющий соответствующие функции и полномочия органа государственной власти (органа местного самоуправления) по предоставлению услуги.

2.4. Заявитель или его представитель представляет в уполномоченные органы местного самоуправления уведомление о сносе, уведомление о завершении сноса по форме, утвержденной федеральным органом исполнительной власти, осуществляющим функции по выработке и реализации государственной политики и нормативно-правовому регулированию в сфере строительства, архитектуры, градостроительства, а также прилагаемые к нему документы, указанные в пункте 2.8 настоящего Административного регламента, одним из следующих способов по выбору заявителя:

а) в электронной форме посредством федеральной государственной информационной системы "Единый портал государственных и муниципальных услуг (функций)", регионального портала государственных и муниципальных услуг (функций), являющегося государственной информационной системой субъекта Российской Федерации.

В случае направления уведомления о сносе, уведомления о завершении сноса и прилагаемых к нему документов указанным способом заявитель (представитель заявителя), прошедший процедуры регистрации, идентификации и аутентификации с использованием Единой системы идентификации и аутентификации (далее – ЕСИА), заполняет формы указанных уведомлений с использованием интерактивной формы в электронном виде.

Уведомление о сносе, уведомление о завершении сноса направляется заявителем или его представителем вместе с прикрепленными электронными документами, указанными в пункте 2.8 настоящего Административного регламента. Уведомление о сносе, уведомление о завершении сноса подписываются заявителем или его представителем, уполномоченным на подписание такого уведомления, простой электронной подписью, либо усиленной квалифицированной электронной подписью, либо усиленной некавалифицированной электронной подписью, сертификат ключа проверки которой создан и используется в инфраструктуре, обеспечивающей информационно-технологическое взаимодействие информационных систем, используемых для предоставления государственных и муниципальных услуг в электронной форме, которая создается и проверяется с использованием средств электронной подписи и средств удостоверяющего центра, имеющих подтверждение соответствия требованиям, установленным федеральным органом исполнительной власти в области обеспечения безопасности в соответствии с частью 5 статьи 8 Федерального закона "Об электронной подписи", а также при наличии у владельца сертификата ключа проверки ключа простой электронной подписи, выданного ему при личном приеме в соответствии с Правилами использования простой электронной подписи при обращении за получением государственных и муниципальных услуг, утвержденными постановлением Правительства Российской Федерации от 25 января 2013 г. № 33 "Об использовании простой электронной подписи при оказании государственных и муниципальных услуг", в соответствии с Правилами определения видов электронной подписи, использование которых допускается при обращении за получением государственных и муниципальных услуг, утвержденных постановлением Правительства Российской Федерации от 25 июня 2012 г. № 634 "О видах электронной подписи, использование которых допускается при обращении за получением государственных и муниципальных услуг" (далее – усиленная некавалифицированная электронная подпись).

б) на бумажном носителе посредством личного обращения в Уполномоченный орган, в том числе через многофункциональный центр в соответствии с соглашением о взаимодействии

между многофункциональным центром и Уполномоченным органом в соответствии с постановлением Правительства Российской Федерации от 27 сентября 2011 г. № 797 "О взаимодействии между многофункциональными центрами предоставления государственных и муниципальных услуг и федеральными органами исполнительной власти, органами государственных внебюджетных фондов, органами государственной власти субъектов Российской Федерации, органами местного самоуправления", либо посредством почтового отправления с уведомлением о вручении.

В целях предоставления услуги заявителем или его представителем обеспечивается в многофункциональных центрах доступ к Единому portalу, региональному portalу в соответствии с постановлением Правительства Российской Федерации от 22 декабря 2012 г. № 1376 "Об утверждении Правил организации деятельности многофункциональных центров предоставления государственных и муниципальных услуг".

2.5. Документы, прилагаемые к уведомлению о сносе, уведомлению о завершении сноса, предоставляемые в электронной форме, направляются в следующих форматах:

а) xml - для документов, в отношении которых утверждены формы и требования по формированию электронных документов в виде файлов в формате xml;  
б) doc, docx, odt - для документов с текстовым содержанием, не включающим формулы;

в) pdf, jpg, jpeg - для документов с текстовым содержанием, в том числе включающих формулы и (или) графические изображения, а также документов с графическим содержанием.

2.6. В случае если оригиналы документов, прилагаемых к уведомлению о сносе, уведомлению о завершении сноса, выданы и подписаны уполномоченным органом на бумажном носителе, допускается формирование таких документов, предоставляемых в электронной форме, путем сканирования непосредственно с оригинала документа (использование копий не допускается), которое осуществляется с сохранением ориентации оригинала документа в разрешении 300-500 dpi (масштаб 1:1) и всех аутентичных признаков подлинности (графической подписи лица, печати, углового штампа бланка), с использованием следующих режимов:

"черно-белый" (при отсутствии в документе графических изображений и (или) цветного текста);

"оттенки серого" (при наличии в документе графических изображений, отличных от цветного графического изображения);

"цветной" или "режим полной цветопередачи" (при наличии в документе цветных графических изображений либо цветного текста).

Количество файлов должно соответствовать количеству документов, каждый из которых содержит текстовую и (или) графическую информацию.

2.7. Документы, прилагаемые заявителем к уведомлению о сносе, уведомлению о завершении сноса, предоставляемые в электронной форме, должны обеспечивать возможность идентифицировать документ и количество листов в документе.

Документы, подлежащие представлению в форматах xls,xlsx или ods, формируются в виде отдельного документа, представляемого в электронной форме.

2.8. Исчерпывающий перечень документов, необходимых для предоставления услуги, подлежащих представлению заявителем самостоятельно:

а) уведомление о сносе. В случае представления уведомления о сносе в электронной форме посредством Единого портала, регионального портала в соответствии с подпунктом "а" пункта 4 настоящего Административного регламента указанное уведомление заполняется путем внесения соответствующих сведений в интерактивную форму на Едином портале, региональном портале;

б) документ, удостоверяющий личность заявителя или представителя заявителя, в случае представления уведомления о сносе, уведомления о завершении сноса посредством личного обращения в Уполномоченный орган, в том числе через многофункциональный центр. В случае представления документов в электронной форме посредством Единого портала, регионального портала в соответствии с подпунктом "а" пункта 4 настоящего Административного регламента направление указанного документа не требуется;

в) документ, подтверждающий полномочия представителя заявителя действовать от имени заявителя (в случае обращения за получением услуги представителя заявителя). В случае представления документов в электронной форме посредством Единого портала, регионального портала в соответствии с подпунктом "а" пункта 4 настоящего Административного регламента указанный документ, выданный заявителем, являющимся юридическим лицом, удостоверяется усиленной квалифицированной электронной подписью или усиленной некавалифицированной электронной подписью правомочного должностного лица такого юридического лица, а документ, выданный заявителем, являющимся физическим лицом, - усиленной квалифицированной электронной подписью нотариуса;

г) заверенный перевод на русский язык документов о государственной регистрации юридического лица в соответствии с законодательством иностранного государства в случае, если застройщиком является иностранное юридическое лицо;

д) результаты и материалы обследования объекта капитального строительства (в случае направления уведомления о сносе);

е) проект организации работ по сносу объекта капитального строительства (в случае направления уведомления о сносе);

ж) уведомление о завершении сноса.

2.9. Исчерпывающий перечень необходимых документов для предоставления услуги документов (их копий или сведений, содержащихся в них), которые запрашиваются Уполномоченным органом в порядке межведомственного информационного взаимодействия (в том числе с использованием единой системы межведомственного электронного взаимодействия и подключаемых к ней региональных систем межведомственного электронного взаимодействия) в государственных органах, органах местного самоуправления и подведомственных государственным органам и органам местного самоуправления организациях, в распоряжении которых находятся указанные документы и которые заявитель вправе представить по собственной инициативе:

а) сведения из Единого государственного реестра юридических лиц (при обращении застройщика, являющегося юридическим лицом) или из Единого государственного реестра индивидуальных предпринимателей (при обращении застройщика, являющегося индивидуальным предпринимателем);

б) сведения из Единого государственного реестра недвижимости (в случае направления уведомлений по объектам недвижимости, права на которые зарегистрированы в Едином государственном реестре недвижимости);

в) решение суда о сносе объекта капитального строительства;

г) решение органа местного самоуправления о сносе объекта капитального строительства.

2.10. Уведомления о планируемом сносе, уведомления о завершении сноса, представленного в Уполномоченный орган способами, указанными в пункте 2.4 настоящего Административного регламента, осуществляется не позднее одного рабочего дня, следующего за днем его поступления.

В случае направления уведомления об окончании строительства в электронной форме способом, указанным в подпункте «а» пункта 2.4 настоящего Административного регламента, вне рабочего времени Уполномоченного органа либо в выходной, нерабочий праздничный день днем поступления уведомления о сносе, уведомления о завершении сноса считается первый рабочий день, следующий за днем направления указанного уведомления.

2.11. Срок предоставления услуги составляет не более семи рабочих дней со дня поступления уведомления о сносе, уведомления о завершении сноса в Уполномоченный орган.

2.12. Основания для отказа в предоставлении муниципальной услуги:

В случае обращения за услугой «Направление уведомления о планируемом сносе объекта капитального строительства»:

- 1) документы (сведения), представленные заявителем, противоречат документам (сведениям), полученным в рамках межведомственного взаимодействия;
- 2) отсутствие документов (сведений), предусмотренных нормативными правовыми актами Российской Федерации;
- 3) заявитель не является правообладателем объекта капитального строительства;
- 4) уведомление о сносе содержит сведения об объекте, который не является

## ОФИЦИАЛЬНОЕ ОПУБЛИКОВАНИЕ

объектом капитального строительства.

В случае обращения за услугой «Направление уведомления о завершении сноса объекта капитального строительства»:

1) документы (сведения), представленные заявителем, противоречат документам (сведениям), полученным в рамках межведомственного взаимодействия;

2) отсутствие документов (сведений), предусмотренных нормативными правовыми актами Российской Федерации).

2.13. Исчерпывающий перечень оснований для отказа в приеме документов, указанных в пункте 2.8 настоящего Административного регламента, в том числе представленных в электронной форме:

а) уведомление о сносе, уведомление о завершении сноса представлено в орган государственной власти, орган местного самоуправления, в полномочия которых не входит предоставление услуги;

б) представленные документы утратили силу на день обращения за получением услуги (документ, удостоверяющий личность; документ, удостоверяющий полномочия представителя заявителя, в случае обращения за получением услуги указанным лицом);

в) представленные заявителем документы содержат подчистки и исправления текста, не заверенные в порядке, установленном законодательством Российской Федерации;

г) представленные в электронной форме документы содержат повреждения, наличие которых не позволяет в полном объеме получить информацию и сведения, содержащиеся в документах;

д) уведомление о сносе, уведомление о завершении сноса и документы, указанные в пункте 2.8 настоящего Административного регламента, представлены в электронной форме с нарушением требований, установленных пунктами 5 - 7 настоящего Административного регламента;

е) выявлено несоблюдение установленных статьей 11 Федерального закона "Об электронной подписи" условий признания квалифицированной электронной подписи действительной в документах, представленных в электронной форме.

ж) неполное заполнение полей в форме уведомления, в том числе в интерактивной форме уведомления на ЕПГУ;

з) представление неполного комплекта документов, необходимых для предоставления услуги).

2.14. Решение об отказе в приеме документов, указанных в пункте 2.8 настоящего Административного регламента, оформляется по форме согласно Приложению № 1 к настоящему Административному регламенту.

2.15. Решение об отказе в приеме документов, указанных в пункте 2.8 настоящего Административного регламента, направляется заявителю способом, определенным заявителем в уведомлении о сносе, уведомлении о завершении сноса, не позднее рабочего дня, следующего за днем получения заявления, либо выдается в день личного обращения за получением указанного решения в многофункциональный центр или Уполномоченный орган.

2.16. Отказ в приеме документов, указанных в пункте 2.8 настоящего Административного регламента, не препятствует повторному обращению заявителя в Уполномоченный орган за получением услуги.

2.17. В соответствии с письмом Минцифры – указанный пункт исключить.

2.18. Результатом предоставления услуги является:

а) размещение этих уведомлений и документов в информационной системе обеспечения градостроительной деятельности.

В случае обращения за услугой «Направление уведомления о планируемом сносе объекта капитального строительства»:

1) извещение о приеме уведомления о планируемом сносе объекта капитального строительства (форма приведена в Приложении № к настоящему Административному регламенту);

2) отказ в предоставлении услуги (форма приведена в Приложении № к настоящему Административному регламенту).

В случае обращения за услугой «Направление уведомления о завершении сноса объекта капитального строительства»:

1) извещение о приеме уведомления о завершении сноса объекта капитального строительства (форма приведена в Приложении № к настоящему Административному регламенту);

2) отказ в предоставлении услуги (форма приведена в Приложении № к настоящему Административному регламенту).

2.19. Формы уведомления о сносе, уведомления о завершении сноса утверждаются федеральным органом исполнительной власти, осуществляющим функции по выработке и реализации государственной политики и нормативно-правовому регулированию в сфере строительства, архитектуры, градостроительства.

2.20. Предоставление услуги осуществляется без взимания платы.

2.21. Сведения о ходе рассмотрения уведомления о сносе, уведомления о завершении сноса, направленного способом, указанным в подпункте «б» пункта 2.4 настоящего Административного регламента, доводятся до заявителя путем уведомления об изменении статуса уведомления в личном кабинете заявителя на Едином портале, региональном портале.

Сведения о ходе рассмотрения уведомления о сносе, уведомления о завершении сноса, направленного способом, указанным в подпункте «б» пункта 2.4 настоящего Административного регламента, предоставляются заявителю на основании его устного (при личном обращении либо по телефону в Уполномоченный орган, многофункциональный центр) либо письменного запроса, составленного в произвольной форме, без взимания платы. Письменный запрос может быть подан:

а) на бумажном носителе посредством личного обращения в Уполномоченный орган, в том числе через многофункциональный центр либо посредством почтового отправления с объявленной ценностью при его пересылке, описью вложения и уведомлением о вручении;

б) в электронной форме посредством электронной почты.

На основании запроса сведения о ходе рассмотрения уведомления о сносе, уведомления о завершении сноса доводятся до заявителя в устной форме (при личном обращении либо по телефону в Уполномоченный орган, многофункциональный центр) в день обращения заявителя либо в письменной форме, в том числе в электронном виде, если это предусмотрено указанным запросом, в течение двух рабочих дней со дня поступления соответствующего запроса.

Максимальный срок ожидания в очереди при подаче запроса о предоставлении муниципальной услуги и при получении результата предоставления муниципальной услуги в Уполномоченном органе или многофункциональном центре составляет не более 15 минут.

2.22. Услуги, необходимые и обязательные для предоставления муниципальной услуги, отсутствуют.

2.23. При предоставлении муниципальной услуги запрещается требовать от заявителя:

Предоставления документов и информации или осуществления действий, представление или осуществление которых не предусмотрено нормативными правовыми актами, регулирующими отношения, возникающие в связи с предоставлением муниципальной услуги;

Предоставления документов и информации, которые в соответствии с нормативными правовыми актами Российской Федерации и Самарской области, муниципальными правовыми актами администрации сельского поселения Девлезеркино находятся в распоряжении органов, предоставляющих муниципальную услугу, государственных органов, органов местного самоуправления и (или) подведомственных государственным органам и органам местного самоуправления организаций, участвующих в предоставлении муниципальных услуг, за исключением документов, указанных в части 6 статьи 7 Федерального закона от 27 июля 2010 года № 210-ФЗ «Об организации предоставления государственных и муниципальных услуг» (далее – Федеральный закон № 210-ФЗ);

Предоставления документов и информации, отсутствие и (или) недостоверность которых не указывались при первоначальном отказе в приеме документов, необходимых для предоставления муниципальной услуги, либо в предоставлении муниципальной услуги, за исключением следующих случаев:

изменение требований нормативных правовых актов, касающихся предоставления муниципальной услуги, после первоначальной подачи уведомления о сносе, уведомления о завершении сноса;

наличие ошибок в уведомлении о сносе, уведомлении о завершении сноса и документах, поданных заявителем после первоначального отказа в приеме документов, необходимых для предоставления муниципальной услуги, либо в предоставлении муниципальной услуги и не

включенных в представленный ранее комплект документов;

истечение срока действия документов или изменение информации после первоначального отказа в приеме документов, необходимых для предоставления муниципальной услуги, либо в предоставлении муниципальной услуги;

выявление документально подтвержденного факта (признаков) ошибочного или противоречивого действия (бездействия) должностного лица Уполномоченного органа, служащего, работника многофункционального центра, работника организации, предусмотренной частью 1.1 статьи 16 Федерального закона № 210-ФЗ, при первоначальном отказе в приеме документов, необходимых для предоставления муниципальной услуги, либо в предоставлении муниципальной услуги, о чем в письменном виде за подписью руководителя Уполномоченного органа, руководителя многофункционального центра при первоначальном отказе в приеме документов, необходимых для предоставления муниципальной услуги, либо руководителя организации, предусмотренной частью 1.1 статьи 16 Федерального закона № 210-ФЗ, уведомляется заявитель, а также приносятся извинения за доставленные неудобства.

2.24. Местоположение административных зданий, в которых осуществляется прием уведомлений о сносе, уведомлений о завершении сноса и документов, необходимых для предоставления муниципальной услуги, а также выдача результатов предоставления муниципальной услуги, должно обеспечивать удобство для граждан с точки зрения пешеходной доступности от остановок общественного транспорта.

В случае, если имеется возможность организации стоянки (парковки) возле здания (строения), в котором размещено помещение приема и выдачи документов, организовывается стоянка (парковка) для личного автомобильного транспорта заявителей. За пользование стоянкой (парковкой) с заявителей плата не взимается.

Для парковки специальных автотранспортных средств инвалидов на стоянке (парковке) выделяется не менее 10% мест (но не менее одного места) для бесплатной парковки транспортных средств, управляемых инвалидами I, II групп, а также инвалидами III группы в порядке, установленном Правительством Российской Федерации, и транспортных средств, перевозящих таких инвалидов и (или) детей-инвалидов.

В целях обеспечения беспрепятственного доступа заявителей, в том числе передвигающихся на инвалидных колясках, вход в здание и помещения, в которых предоставляется муниципальная услуга, оборудуются пандусами, поручнями, тактильными (контрастными) предупреждающими элементами, иными специальными приспособлениями, позволяющими обеспечить беспрепятственный доступ и передвижение инвалидов, в соответствии с законодательством Российской Федерации о социальной защите инвалидов.

Центральный вход в здание Уполномоченного органа должен быть оборудован информационной табличкой (вывеской), содержащей информацию:

наименование;  
местонахождение и юридический адрес;  
режим работы;  
график приема;  
номера телефонов для справок.

Помещения, в которых предоставляется муниципальная услуга, должны соответствовать санитарно-эпидемиологическим правилам и нормативам.

Помещения, в которых предоставляется муниципальная услуга, оснащаются: противопожарной системой и средствами пожаротушения;  
системой оповещения о возникновении чрезвычайной ситуации;  
средствами оказания первой медицинской помощи;  
туалетными комнатами для посетителей.

Зал ожидания Заявителей оборудуется стульями, скамьями, количество которых определяется исходя из фактической нагрузки и возможностей для их размещения в помещении, а также информационными стендами.

Тексты материалов, размещенных на информационном стенде, печатаются удобным для чтения шрифтом, без исправлений, с выделением наиболее важных мест полужирным шрифтом.

Места для заполнения заявлений оборудуются стульями, столами (стойками), бланками заявлений, письменными принадлежностями.

Места приема Заявителей оборудуются информационными табличками (вывесками) с указанием:

номера кабинета и наименования отдела;  
фамилии, имени и отчества (последнее – при наличии), должности ответственного лица за прием документов;  
графика приема Заявителей.

Рабочее место каждого ответственного лица за прием документов, должно быть оборудовано персональным компьютером с возможностью доступа к необходимым информационным базам данных, печатающим устройством (принтером) и копирующим устройством.

Лицо, ответственное за прием документов, должно иметь настольную табличку с указанием фамилии, имени, отчества (последнее – при наличии) и должности.

При предоставлении муниципальной услуги инвалидам обеспечивается: возможность беспрепятственного доступа к объекту (зданию, помещению), в котором предоставляется муниципальная услуга;

возможность самостоятельного передвижения по территории, на которой расположены здания и помещения, в которых предоставляется муниципальная услуга, а также входа в такие объекты и выхода из них, посадки в транспортное средство и высадки из него, в том числе с использованием кресла-коляски;

сопровождение инвалидов, имеющих стойкие расстройства функции зрения и самостоятельного передвижения;

надлежащее размещение оборудования и носителей информации, необходимых для обеспечения беспрепятственного доступа инвалидов зданиям и помещениям, в которых предоставляется муниципальная услуга, и к муниципальной услуге с учетом ограничений их жизнедеятельности;

дублирование необходимой для инвалидов звуковой и зрительной информации, а также надписей, знаков и иной текстовой и графической информации знаками, выполненными рельефно-точечным шрифтом Брайля;

допуск сурдопереводчика и тифлосурдопереводчика;

допуск собаки-проводника при наличии документа, подтверждающего ее специальное обучение, на объекты (здания, помещения), в которых предоставляется муниципальная услуга;

оказание инвалидам помощи в преодолении барьеров, мешающих получению ими государственных и муниципальных услуг наравне с другими лицами.

2.25. Основными показателями доступности предоставления муниципальной услуги являются:

наличие полной и понятной информации о порядке, сроках и ходе предоставления муниципальной услуги в информационно-телекоммуникационных сетях общего пользования (в том числе в сети «Интернет»), средствах массовой информации;

возможность получения заявителем уведомлений о предоставлении муниципальной услуги с помощью ЕПГУ, регионального портала;

возможность получения информации о ходе предоставления муниципальной услуги, в том числе с использованием информационно-коммуникационных технологий.

2.26. Основными показателями качества предоставления муниципальной услуги являются:

своевременность предоставления муниципальной услуги в соответствии со стандартом ее предоставления, установленным настоящим Административным регламентом;

минимально возможное количество взаимодействий гражданина с должностными лицами, участвующими в предоставлении муниципальной услуги;

отсутствие обоснованных жалоб на действия (бездействие) сотрудников и их некорректное (невнимательное) отношение к заявителям;

отсутствие нарушений установленных сроков в процессе предоставления муниципальной услуги;

отсутствие заявлений об оспаривании решений, действий (бездействия) Уполномоченного органа, его должностных лиц, принимаемых (совершенных) при предоставлении муниципальной услуги, по итогам рассмотрения которых вынесены решения об удовлетво-

## ОФИЦИАЛЬНОЕ ОПУБЛИКОВАНИЕ

рении (частичном удовлетворении) требований заявителей.

III. Состав, последовательность и сроки выполнения административных процедур (действий), требования к порядку их выполнения, в том числе особенности выполнения административных процедур в электронной форме

3.1. Предоставление муниципальной услуги включает в себя следующие административные процедуры:

- 1) проверка документов и регистрация заявления;
- 2) получение сведений посредством Федеральной государственной информационной системы «Единая система межведомственного электронного взаимодействия» (далее – СМЭВ);
- 3) рассмотрение документов и сведений;
- 4) принятие решения;
- 5) выдача результата;
- 6) внесение результата муниципальной услуги в реестр юридически значимых записей.

Описание административных процедур представлено в Приложении № к настоящему Административному регламенту»

В приложениях к типовому административному регламенту предлагаем предусмотреть формы документов согласно приложению.

прием, проверка документов и регистрация уведомления о планируемом сносе, уведомления о завершении сноса;

получение сведений посредством межведомственного информационного взаимодействия, в т.ч. с использованием Федеральной государственной информационной системы «Единая система межведомственного электронного взаимодействия» (далее – СМЭВ);

рассмотрение документов и сведений;

принятие решения;

выдача результата.

3.2. При предоставлении муниципальной услуги в электронной форме заявителю обеспечиваются:

получение информации о порядке и сроках предоставления муниципальной услуги;

формирование уведомления о сносе, уведомления о завершении сноса;

прием и регистрация Уполномоченным органом уведомления о сносе, уведомления о завершении сноса и иных документов, необходимых для предоставления муниципальной услуги;

получение результата предоставления муниципальной услуги;

получение сведений о ходе рассмотрения уведомления о сносе, уведомления о завершении сноса;

осуществление оценки качества предоставления муниципальной услуги;

досудебное (внесудебное) обжалование решений и действий (бездействия) Уполномоченного органа либо действия (бездействия) должностных лиц Уполномоченного органа, предоставляющего муниципальную услугу, либо муниципального служащего.

3.3. Формирование уведомления о планируемом сносе, уведомления о завершении сноса.

Формирование уведомления о сносе, уведомления о завершении сноса осуществляется посредством заполнения электронной формы уведомления о планируемом сносе, уведомления о завершении сноса на ЕПГУ, региональном портале, без необходимости дополнительной подачи уведомления о сносе, уведомления о завершении сноса в какой-либо иной форме.

Формально-логическая проверка сформированного уведомления об окончании строительства осуществляется после заполнения заявителем каждого из полей электронной формы уведомления о сносе, уведомления о завершении сноса. При выявлении некорректно заполненного поля электронной формы уведомления о сносе, уведомления о завершении сноса заявитель уведомляется о характере выявленной ошибки и порядке ее устранения посредством информационного сообщения непосредственно в электронной форме уведомления о сносе, уведомления о завершении сноса.

При формировании уведомления о сносе, уведомления о завершении сноса заявителю обеспечивается:

а) возможность копирования и сохранения уведомления о сносе, уведомления о завершении сноса и иных документов, указанных в Административном регламенте, необходимых для предоставления муниципальной услуги;

б) возможность печати на бумажном носителе копии электронной формы уведомления о сносе, уведомления о завершении сноса;

в) сохранение ранее введенных в электронную форму уведомления о сносе, уведомления о завершении сноса значений в любой момент по желанию пользователя, в том числе при возникновении ошибок ввода и возврате для повторного ввода значений в электронную форму уведомления о сносе, уведомления о завершении сноса;

г) заполнение полей электронной формы уведомления о сносе, уведомления о завершении сноса до начала ввода сведений заявителем с использованием сведений, размещенных в ЕСИА, и сведений, опубликованных на ЕПГУ, региональном портале, в части, касающейся сведений, отсутствующих в ЕСИА;

д) возможность вернуться на любой из этапов заполнения электронной формы уведомления о сносе, уведомления о завершении сноса без потери ранее введенной информации;

е) возможность доступа заявителя на ЕПГУ, региональном портале, к ранее поданным им уведомлениям о сносе, уведомлениям о завершении сноса в течение не менее одного года, а также к частично сформированным уведомлениям – в течение не менее 3 месяцев.

Сформированное и подписанное уведомление о сносе, уведомления о завершении сноса и иные документы, необходимые для предоставления муниципальной услуги, направляются в Уполномоченный орган посредством ЕПГУ, регионального портала.

3.4. Уполномоченный орган обеспечивает срок не позднее 1 рабочего дня с момента подачи уведомления о сносе, уведомления о завершении сноса на ЕПГУ, региональный портал, а в случае его поступления в нерабочий или праздничный день, – в следующий за ним первый рабочий день:

а) прием документов, необходимых для предоставления муниципальной услуги, и направление заявителю электронного сообщения о поступлении уведомления о сносе, уведомления о завершении сноса;

б) регистрацию уведомления о сносе, уведомления о завершении сноса и направление заявителю уведомления о регистрации уведомления о сносе, уведомления о завершении сноса либо об отказе в приеме документов, необходимых для предоставления муниципальной услуги.

3.5. Электронное уведомление о сносе, уведомления о завершении сноса становится доступным для должностного лица Уполномоченного органа, ответственного за прием и регистрацию уведомления о сносе, уведомления о завершении сноса (далее – ответственное должностное лицо), в государственной информационной системе, используемой Уполномоченным органом для предоставления муниципальной услуги (далее – ГИС).

Ответственное должностное лицо:

проверяет наличие электронных уведомлений о сносе, уведомлений о завершении сноса, поступивших с ЕПГУ, регионального портала, с периодом не реже 2 раз в день;

рассматривает поступившие уведомления о сносе, уведомления о завершении сноса и приложенные образцы документов (документы);

производит действия в соответствии с пунктом 3.4 настоящего Административного регламента.

3.6. Заявителю в качестве результата предоставления муниципальной услуги обеспечивается возможность получения документа:

в форме электронного документа, подписанного усиленной квалифицированной электронной подписью уполномоченного должностного лица Уполномоченного органа, направленного заявителю в личный кабинет на ЕПГУ, региональном портале;

в виде бумажного документа, подтверждающего содержание электронного документа, который заявитель получает при личном обращении в многофункциональный центр.

3.7. Получение информации о ходе рассмотрения уведомления о сносе, уведомления о завершении сноса, заявления и о результате предоставления муниципальной услуги производится в личном кабинете на ЕПГУ, региональном портале, при условии авторизации. Заявитель имеет возможность просматривать статус электронного уведомления о сносе, уведомления о завершении сноса, а также информацию о дальнейших действиях в личном кабинете по собственной инициативе, в любое время.

При предоставлении муниципальной услуги в электронной форме заявителю направляются:

а) уведомление о приеме и регистрации уведомления о сносе, уведомления о завершении

сноса и иных документов, необходимых для предоставления муниципальной услуги, содержащее сведения о факте приема уведомления о сносе, уведомления о завершении сноса и документов, необходимых для предоставления муниципальной услуги, и начале процедуры предоставления муниципальной услуги, а также сведения о дате и времени окончания предоставления муниципальной услуги либо мотивированный отказ в приеме документов, необходимых для предоставления муниципальной услуги;

б) уведомление о результатах рассмотрения документов, необходимых для предоставления муниципальной услуги, содержащее сведения о принятии положительного решения о предоставлении муниципальной услуги и возможности получить результат предоставления муниципальной услуги либо мотивированный отказ в предоставлении муниципальной услуги.

3.8. Оценка качества предоставления муниципальной услуги.

Оценка качества предоставления муниципальной услуги осуществляется в соответствии с Правилами оценки гражданами эффективности деятельности руководителей территориальных органов федеральных органов исполнительной власти (их структурных подразделений) с учетом качества предоставления ими муниципальных услуг, а также применения результатов указанной оценки как основания для принятия решений о досрочном прекращении исполнения соответствующими руководителями своих должностных обязанностей, утвержденными постановлением Правительства Российской Федерации от 12 декабря 2012 года № 1284 «Об оценке гражданами эффективности деятельности руководителей территориальных органов федеральных органов исполнительной власти (их структурных подразделений) и территориальных органов государственных внебюджетных фондов (их региональных отделений) с учетом качества предоставления муниципальных услуг, руководителей многофункциональных центров предоставления государственных и муниципальных услуг с учетом качества организации предоставления государственных и муниципальных услуг, а также о применении результатов указанной оценки как основания для принятия решений о досрочном прекращении исполнения соответствующими руководителями своих должностных обязанностей».

3.9. Заявителю обеспечивается возможность направления жалобы на решения, действия или бездействие Уполномоченного органа, должностного лица Уполномоченного органа либо муниципального служащего в соответствии со статьей 11.2 Федерального закона № 210-ФЗ в порядке, установленном постановлением Правительства Российской Федерации от 20 ноября 2012 года № 1198 «О федеральной государственной информационной системе, обеспечивающей процесс досудебного, (внесудебного) обжалования решений и действий (бездействия), совершенных при предоставлении государственных и муниципальных услуг».

## IV. Формы контроля за исполнением административного регламента

4.1. Текущий контроль за соблюдением и исполнением настоящего Административного регламента, иных нормативных правовых актов, устанавливающих требования к предоставлению муниципальной услуги, осуществляется на постоянной основе должностными лицами Администрации (Уполномоченного органа), уполномоченными на осуществление контроля за предоставлением муниципальной услуги.

Для текущего контроля используются сведения служебной корреспонденции, устная и письменная информация специалистов и должностных лиц Администрации (Уполномоченного органа).

Текущий контроль осуществляется путем проведения проверок:

решений о предоставлении (об отказе в предоставлении) муниципальной услуги;

выявления и устранения нарушений прав граждан;

рассмотрения, принятия решений и подготовки ответов на обращения граждан, содержание жалобы на решения, действия (бездействия) должностных лиц.

4.2. Контроль за полнотой и качеством предоставления муниципальной услуги включает в себя проведение плановых и внеплановых проверок.

4.3. Плановые проверки осуществляются на основании годовых планов работы Уполномоченного органа, утверждаемых руководителем Уполномоченного органа. При плановой проверке полноты и качества предоставления муниципальной услуги контролю подлежат:

соблюдение сроков предоставления муниципальной услуги;

соблюдение положений настоящего Административного регламента;

правильность и обоснованность принятого решения об отказе в предоставлении муниципальной услуги.

4.4. Основанием для проведения внеплановых проверок являются:

получение от государственных органов, органов местного самоуправления информации о предполагаемых или выявленных нарушениях нормативных правовых актов Российской Федерации, нормативных правовых актов органов местного самоуправления администрации сельского поселения Девлезеркино муниципального района Челно-Вершинский Самарской области;

обращения граждан и юридических лиц на нарушения законодательства, в том числе на качество предоставления муниципальной услуги.

4.5. По результатам проведенных проверок в случае выявления нарушений положений настоящего Административного регламента, нормативных правовых актов органов местного самоуправления администрации сельского поселения осуществляется привлечение виновных лиц к ответственности в соответствии с законодательством Российской Федерации.

Персональная ответственность должностных лиц за правильность и своевременность принятия решения о предоставлении (об отказе в предоставлении) муниципальной услуги закрепляется в их должностных регламентах в соответствии с требованиями законодательства.

4.6. Граждане, их объединения и организации имеют право осуществлять контроль за предоставлением муниципальной услуги путем получения информации о ходе предоставления муниципальной услуги, в том числе о сроках завершения административных процедур (действий).

Граждане, их объединения и организации также имеют право: направлять замечания и предложения по улучшению доступности и качества предоставления муниципальной услуги;

вносить предложения о мерах по устранению нарушений настоящего Административного регламента.

4.7. Должностные лица Уполномоченного органа принимают меры к прекращению допущенных нарушений, устраняют причины и условия, способствующие совершению нарушений.

Информация о результатах рассмотрения замечаний и предложений граждан, их объединений и организаций доводится до сведения лиц, направивших эти замечания и предложения.

V. Досудебный (внесудебный) порядок обжалования решений и действий (бездействия) органа, предоставляющего муниципальную услугу, а также их должностных лиц, муниципальных служащих

5.1. Заявитель имеет право на обжалование решения и (или) действий (бездействия) Уполномоченного органа, должностных лиц Уполномоченного органа, муниципальных служащих, многофункционального центра, а также работника многофункционального центра при предоставлении муниципальной услуги в досудебном (внесудебном) порядке (далее – жалоба).

5.2. В досудебном (внесудебном) порядке заявитель (представитель) вправе обратиться с жалобой в письменной форме на бумажном носителе или в электронной форме: в Уполномоченный орган – на решение и (или) действия (бездействие) должностного лица, руководителя структурного подразделения Уполномоченного органа, на решение и действия (бездействие) Уполномоченного органа;

в вышестоящий орган на решение и (или) действия (бездействие) должностного лица, руководителя структурного подразделения Уполномоченного органа;

к руководителю многофункционального центра – на решения и действия (бездействие) работника многофункционального центра;

5.3. Заявитель имеет право на обжалование решения и (или) действий (бездействия) Уполномоченного органа, должностных лиц Уполномоченного органа, муниципальных служащих, многофункционального центра, а также работника многофункционального центра при предоставлении муниципальной услуги в досудебном (внесудебном) порядке (далее – жалоба).

5.4. В досудебном (внесудебном) порядке заявитель (представитель) вправе обратиться с жалобой в письменной форме на бумажном носителе или в электронной форме: в Уполномоченный орган – на решение и (или) действия (бездействие) должностного лица, руководителя структурного подразделения Уполномоченного органа, на решение и действия (бездействие) Уполномоченного органа;

в вышестоящий орган на решение и (или) действия (бездействие) должностного лица, руководителя структурного подразделения Уполномоченного органа;

к руководителю многофункционального центра – на решения и действия (бездействие) работника многофункционального центра;

## ОФИЦИАЛЬНОЕ ОПУБЛИКОВАНИЕ

к учредителю многофункционального центра – на решение и действия (бездействие) многофункционального центра.

В Уполномоченном органе, многофункциональном центре, у учредителя многофункционального центра определяются уполномоченные на рассмотрение жалоб должностные лица.

5.3. Информация о порядке подачи и рассмотрения жалобы размещается на информационных стендах в местах предоставления муниципальной услуги, на сайте Уполномоченного органа, ЕПГУ, региональном портале, а также предоставляется в устной форме по телефону и (или) на личном приеме либо в письменной форме почтовым отправлением по адресу, указанному заявителем (представителем).

5.4. Порядок досудебного (внесудебного) обжалования решений и действий (бездействия) Уполномоченного органа, предоставляющего муниципальную услугу, а также его должностных лиц регулируется:

Федеральным законом «Об организации предоставления государственных и муниципальных услуг»;

постановлением администрации сельского поселения;  
постановлением Правительства Российской Федерации от 20 ноября 2012 года № 1198 «О федеральной государственной информационной системе, обеспечивающей процесс досудебного (внесудебного) обжалования решений и действий (бездействия), совершенных при предоставлении государственных и муниципальных услуг».

#### VI. Особенности выполнения административных процедур (действий) в многофункциональных центрах предоставления муниципальных услуг

6.1 Многофункциональный центр осуществляет: информирование заявителей о порядке предоставления муниципальной услуги в многофункциональном центре, по иным вопросам, связанным с предоставлением муниципальной услуги, а также консультирование заявителей о порядке предоставления муниципальной услуги в многофункциональном центре;

выдачу заявителю результата предоставления муниципальной услуги, на бумажном носителе, подтверждающих содержание электронных документов, направленных в многофункциональный центр по результатам предоставления муниципальной услуги, а также выдачу документов, включая составление на бумажном носителе и заверение выписок из информационных систем органов, предоставляющих муниципальных услуг;

иные процедуры и действия, предусмотренные Федеральным законом № 210-ФЗ.

В соответствии с частью 1.1 статьи 16 Федерального закона № 210-ФЗ для реализации своих функций многофункциональные центры вправе привлекать иные организации.

6.2. Информирование заявителя многофункциональными центрами осуществляется следующими способами:

а) посредством привлечения средств массовой информации, а также путем размещения информации на официальных сайтах и информационных стендах многофункциональных центров;

б) при обращении заявителя в многофункциональный центр лично, по телефону, посредством почтовых отправлений, либо по электронной почте.

При личном обращении работник многофункционального центра подробно информирует заявителя по интересующим их вопросам в вежливой корректной форме с использованием официально-делового стиля речи. Рекомендуемое время предоставления консультации – не более 15 минут, время ожидания в очереди в секторе информирования для получения информации о муниципальных услугах не может превышать 15 минут.

Ответ на телефонный звонок должен начинаться с информации о наименовании организации, фамилии, имени, отчестве и должности работника многофункционального центра, принявшего телефонный звонок. Индивидуальное устное консультирование при обращении заявителя по телефону работник многофункционального центра осуществляет не более 10 минут;

В случае если для подготовки ответа требуется более продолжительное время, работник многофункционального центра, осуществляющий индивидуальное устное консультирование по телефону, может предложить заявителю:

изложить обращение в письменной форме (ответ направляется Заявителю в соответствии со способом, указанным в обращении);  
назначить другое время для консультации.

При консультировании по письменным обращениям заявителей ответ направляется в письменном виде в срок не позднее 30 календарных дней с момента регистрации обращения в форме электронного документа по адресу электронной почты, указанному в обращении, поступившем в многофункциональный центр в форме электронного документа, и в письменной форме по почтовому адресу, указанному в обращении, поступившем в многофункциональный центр в письменной форме.

6.3. При наличии уведомления о планируемом сносе, уведомления о завершении сноса указания о выдаче результатов оказания услуги через многофункциональный центр, Уполномоченный орган передает документы в многофункциональный центр для последующей выдачи заявителю (представителю) способом, согласно заключенным соглашениям о взаимодействии заключенным между Уполномоченным органом и многофункциональным центром в порядке, утвержденном постановлением Правительства Российской Федерации от 27 сентября 2011 г. № 797 "О взаимодействии между многофункциональными центрами предоставления государственных и муниципальных услуг и федеральными органами исполнительной власти, органами государственных внебюджетных фондов, органами государственной власти субъектов Российской Федерации, органами местного самоуправления".

Порядок и сроки передачи Уполномоченным органом таких документов в многофункциональный центр определяются соглашением о взаимодействии, заключенным ими в порядке, установленном постановлением Правительства Российской Федерации от 27 сентября 2011 г. № 797 "О взаимодействии между многофункциональными центрами предоставления государственных и муниципальных услуг и федеральными органами исполнительной власти, органами государственных внебюджетных фондов, органами государственной власти субъектов Российской Федерации, органами местного самоуправления".

6.4. Прием заявителей для выдачи документов, являющихся результатом муниципальной услуги, в порядке очередности при получении номерного талона из терминала электронной очереди, соответствующего цели обращения, либо по предварительной записи.

Работник многофункционального центра осуществляет следующие действия:

устанавливает личность заявителя на основании документа, удостоверяющего личность в соответствии с законодательством Российской Федерации;  
проверяет полномочия представителя заявителя (в случае обращения представителя заявителя);

определяет статус исполнения уведомления об окончании строительства в ГИС;  
распечатывает результат предоставления муниципальной услуги в виде экземпляра электронного документа на бумажном носителе и заверяет его с использованием печати многофункционального центра (в предусмотренных нормативными правовыми актами Российской Федерации случаях – печати с изображением Государственного герба Российской Федерации);  
заверяет экземпляр электронного документа на бумажном носителе с использованием печати многофункционального центра (в предусмотренных нормативными правовыми актами Российской Федерации случаях – печати с изображением Государственного герба Российской Федерации);

выдает документы заявителю, при необходимости запрашивает у заявителя подписи за каждый выданный документ;  
запрашивает согласие заявителя на участие в sms-опросе для оценки качества предоставленных услуг многофункциональным центром.

Приложение № 1  
к Административному регламенту  
по предоставлению муниципальной услуги

ФОРМА

Кому

(фамилия, имя, отчество (при наличии) застройщика, ОГРНИП (для физического лица, зарегистрированного в качестве индивидуального предпринимателя) - для физического лица, полное наименование застройщика, ИНН\*, ОГРН - для юридического лица)

почтовый индекс и адрес, телефон, адрес электронной почты застройщика)

РЕШЕНИЕ

об отказе в приеме документов

(наименование уполномоченного органа местного самоуправления)

В приеме документов для предоставления услуги "Направление уведомления о планировании сноса объекта капитального строительства и уведомления о завершении сноса объекта капитального строительства" Вам отказано по следующим основаниям:

№ пункта Административного регламента	Наименование основания для отказа в соответствии с Административным регламентом	Разъяснение причин отказа в приеме документов
подпункт "а" пункта 2.13	Уведомление о сносе объекта капитального строительства и уведомление о завершении сноса объекта капитального строительства представлено в орган государственной власти, орган местного самоуправления, в полномочия которых не входит предоставление услуги	<i>Указывается, какое ведомство предоставляет услугу, информация о его местонахождении</i>
подпункт "б" пункта 2.13	представленные документы утратили силу на момент обращения за услугой (документ, удостоверяющий личность; документ, удостоверяющий полномочия представителя заявителя, в случае обращения за предоставлением услуги указанным лицом)	<i>Указывается исчерпывающий перечень документов, утративших силу</i>
подпункт "в" пункта 2.13	представленные документы содержат подчистки и исправления текста	<i>Указывается исчерпывающий перечень документов, содержащих подчистки и исправления текста, не заверенные в порядке, установленном законодательством Российской Федерации</i>
подпункт "г" пункта 2.13	представленные в электронном виде документы содержат повреждения, наличие которых не позволяет в полном объеме использовать информацию и сведения, содержащиеся в документах для предоставления услуги	<i>Указывается исчерпывающий перечень документов, содержащих повреждения</i>
подпункт "д" пункта 2.13	уведомления о планируемом сносе объекта капитального строительства и уведомления о завершении сноса объекта капитального строительства и документы, необходимые для предоставления услуги, поданы в электронной форме с нарушением требований, установленных пунктами 2.5-2.7 Административного регламента	<i>Указывается исчерпывающий перечень документов, поданных с нарушением указанных требований, а также нарушенные требования</i>
подпункт "е" пункта 2.13	выявлено несоблюдение установленных статьей 11 Федерального закона "Об электронной подписи" условий признания квалифицированной электронной подписи действительной в документах, представленных в электронной форме	<i>Указывается исчерпывающий перечень электронных документов, не соответствующих указанному критерию</i>

Дополнительно информируем:

(указывается информация, необходимая для устранения оснований для отказа в приеме документов, необходимых для предоставления услуги, а также иная дополнительная информация при наличии)

Приложение:

(прилагаются документы, представленные заявителем)

(должность)

(подпись)

(фамилия, имя, отчество (при наличии))

Дата

\*Сведения об ИНН в отношении иностранного юридического лица не указываются.

## ОФИЦИАЛЬНОЕ ОПУБЛИКОВАНИЕ

Приложение  
к Административному регламенту  
предоставления муниципальной услуги  
"Направление уведомления о планируемом  
сносе объекта капитального строительства  
и уведомления о завершении сноса  
объекта капитального строительства"

ФОРМА

Уведомление о планируемом сносе объекта капитального строительства

"\_\_\_" \_\_\_\_\_ 20\_\_ г.

(наименование органа местного самоуправления поселения, городского округа по месту нахождения объекта капитального строительства или в случае, если объект капитального строительства расположен на межселенной территории, органа местного самоуправления муниципального района)

## 1. Сведения о застройщике, техническом заказчике

1.1	Сведения о физическом лице, в случае если застройщиком является физическое лицо:	
1.1.1	Фамилия, имя, отчество (при наличии)	
1.1.2	Место жительства	
1.1.3	Реквизиты документа, удостоверяющего личность	
1.2	Сведения о юридическом лице, в случае если застройщиком или техническим заказчиком является юридическое лицо:	
1.2.1	Наименование	
1.2.2	Место нахождения	
1.2.3	Государственный регистрационный номер записи о государственной регистрации юридического лица в едином государственном реестре юридических лиц, за исключением случая, если заявителем является иностранное юридическое лицо	
1.2.4	Идентификационный номер налогоплательщика, за исключением случая, если заявителем является иностранное юридическое лицо	

## 2. Сведения о земельном участке

2.1	Кадастровый номер земельного участка (при наличии)	
2.2	Адрес или описание местоположения земельного участка	
2.3	Сведения о праве застройщика на земельный участок (правоустанавливающие документы)	
2.4	Сведения о наличии прав иных лиц на земельный участок (при наличии таких лиц)	

## 3. Сведения об объекте капитального строительства, подлежащем сносу

3.1	Кадастровый номер объекта капитального строительства (при наличии)	
3.2	Сведения о праве застройщика на объект капитального строительства (правоустанавливающие документы)	
3.3	Сведения о наличии прав иных лиц на объект капитального строительства (при наличии таких лиц)	
3.4	Сведения о решении суда или органа местного самоуправления о сносе объекта капитального строительства либо о наличии обязательства по сносу самовольной постройки в соответствии с земельным законодательством Российской Федерации (при наличии таких решения либо обязательства)	

Почтовый адрес и (или) адрес электронной почты для связи: \_\_\_\_\_

Настоящим уведомлением я, \_\_\_\_\_

(фамилия, имя, отчество (при наличии))

даю согласие на обработку персональных данных (в случае, если застройщиком является физическое лицо). \_\_\_\_\_

(должность, в случае если застройщиком или техническим заказчиком является юридическое лицо) \_\_\_\_\_ (подпись) \_\_\_\_\_ (расшифровка подписи)

М.П. (при наличии)

К настоящему уведомлению прилагаются: \_\_\_\_\_

(документы в соответствии с частью 10 статьи 55.31 Градостроительного кодекса Российской Федерации)

ской Федерации (Собрание законодательства Российской Федерации, 2005, N 1, ст. 16; 2018, N 32, ст. 5133, 5135)

Приложение  
к Административному регламенту  
предоставления муниципальной услуги  
"Направление уведомления о планируемом  
сносе объекта капитального строительства  
и уведомления о завершении сноса  
объекта капитального строительства"

ФОРМА

Уведомление о завершении сноса объекта капитального строительства

"\_\_\_" \_\_\_\_\_ 20\_\_ г.

(наименование органа местного самоуправления поселения, городского округа по месту нахождения объекта капитального строительства или в случае, если объект капитального строительства расположен на межселенной территории, наименование органа местного самоуправления муниципального района)

## 1. Сведения о застройщике, техническом заказчике

1.1	Сведения о физическом лице, в случае если застройщиком является физическое лицо:	
1.1.1	Фамилия, имя, отчество (при наличии)	
1.1.2	Место жительства	
1.1.3	Реквизиты документа, удостоверяющего личность	
1.2	Сведения о юридическом лице, в случае если застройщиком или техническим заказчиком является юридическое лицо:	
1.2.1	Наименование	
1.2.2	Место нахождения	
1.2.3	Государственный регистрационный номер записи о государственной регистрации юридического лица в едином государственном реестре юридических лиц, за исключением случая, если заявителем является иностранное юридическое лицо	
1.2.4	Идентификационный номер налогоплательщика, за исключением случая, если заявителем является иностранное юридическое лицо	

## 2. Сведения о земельном участке

2.1	Кадастровый номер земельного участка (при наличии)	
2.2	Адрес или описание местоположения земельного участка	
2.3	Сведения о праве застройщика на земельный участок (правоустанавливающие документы)	
2.4	Сведения о наличии прав иных лиц на земельный участок (при наличии таких лиц)	

Настоящим уведомляю о сносе объекта капитального строительства \_\_\_\_\_

\_\_\_\_\_, указанного в уведомлении

(кадастровый номер объекта капитального строительства (при наличии))

о планируемом сносе объекта капитального строительства

от "\_\_\_" \_\_\_\_\_ 20\_\_ г.

(дата направления)

Почтовый адрес и (или) адрес электронной почты для связи: \_\_\_\_\_

Настоящим уведомлением я, \_\_\_\_\_

(фамилия, имя, отчество (при наличии))

даю согласие на обработку персональных данных (в случае, если застройщиком является физическое лицо). \_\_\_\_\_

(должность, в случае если застройщиком или техническим заказчиком является юридическое лицо) \_\_\_\_\_ (подпись) \_\_\_\_\_ (расшифровка подписи)

М.П. (при наличии)



## ОФИЦИАЛЬНОЕ ОПУБЛИКОВАНИЕ

Приложение  
к Административному регламенту  
предоставления муниципальной услуги  
"Направление уведомления о планируемом  
сносе объекта капитального строительства  
и уведомления о завершении сноса  
объекта капитального строительства"

Бланк уполномоченного органа

(наименование и почтовый адрес  
получателя муниципальной услуги  
(для юридических лиц),

Ф.И.О., почтовый адрес получателя  
муниципальной услуги  
(для физических лиц))

Уведомление о регистрации уведомления о планируемом сносе объекта капитального строительства (уведомления о завершении сноса объекта капитального строительства), направленное в электронной форме посредством ЕПГУ, Регионального портала

"\_\_" \_\_\_\_ 20\_\_ г.

Ваше уведомление о планируемом сносе объекта капитального строительства (уведомление о завершении сноса объекта капитального строительства), поданное с целью предоставления муниципальной услуги - для размещения в государственной информационной системе обеспечения градостроительной деятельности (ГИСОГД), направленное Вами в наш адрес в электронной форме посредством ЕПГУ, Регионального портала, принято

"\_\_" \_\_\_\_ 20\_\_ г. и зарегистрировано N \_\_\_\_\_.

(уполномоченное лицо)

(подпись)

(фамилия, инициалы)

М.П.

Приложение  
к Административному регламенту  
предоставления муниципальной услуги  
"Направление уведомления о планируемом  
сносе объекта капитального строительства  
и уведомления о завершении сноса  
объекта капитального строительства"

ФОРМА

Кому

(фамилия, имя, отчество (при наличии)  
застройщика - для физического лица,  
полное наименование застройщика, ИНН <\*>,  
ОГРН - для юридического лица,

почтовый индекс и адрес, телефон,  
адрес электронной почты застройщика)

РЕШЕНИЕ  
об отказе в предоставлении муниципальной услуги  
от \_\_\_\_ N \_\_\_\_\_

(наименование уполномоченного органа местного самоуправления)

Вам отказано в предоставлении муниципальной услуги "Направление уведомления о планируемом сносе объекта капитального строительства и уведомления о завершении сноса объекта капитального строительства" на следующих основаниях:

N пункта Административного регламента	Наименование основания для отказа в соответствии с Административным регламентом	Разъяснение причин отказа в приеме документов
В случае обращения за подслугой "Направление уведомления о планируемом сносе объекта капитального строительства":		
	документы (сведения), представленные заявителем, противоречат документам (сведениям), полученным в рамках межведомственного взаимодействия	указывается исчерпывающий перечень документов (сведений), которым противоречат документы (сведения), полученные в рамках межведомственного взаимодействия
	отсутствие документов (сведений), предусмотренных нормативными правовыми актами Российской Федерации	указывается исчерпывающий перечень отсутствующих документов, необходимых для предоставления подслуги
	заявитель не является правообладателем объекта капитального строительства	указывается документ, полученный в рамках межведомственного взаимодействия, содержащий сведения о правообладателе объекта капитального строительства
	уведомление о сносе содержит сведения об объекте, который не является объектом капитального строительства	указывается документ, представленный заявителем (его представителем), или документ (сведения), полученный в рамках межведомственного взаимодействия, содержащий информацию об объекте
В случае обращения за подслугой "Направление уведомления о завершении сноса объекта капитального строительства":		

	документы (сведения), представленные заявителем, противоречат документам (сведениям), полученным в рамках межведомственного взаимодействия	указывается исчерпывающий перечень документов (сведений), которым противоречат документы (сведения), полученные в рамках межведомственного взаимодействия
	отсутствие документов (сведений), предусмотренных нормативными правовыми актами Российской Федерации	указывается исчерпывающий перечень отсутствующих документов, необходимых для предоставления подслуги

Дополнительно информируем: \_\_\_\_\_

(указывается информация, необходимая для устранения оснований для отказа в приеме документов, необходимых для предоставления муниципальной услуги, а также иная дополнительная информация при наличии)

Приложение: \_\_\_\_\_

(прилагаются документы, представленные заявителем)

(должность)

(подпись)

(фамилия, имя, отчество (при наличии))

АДМИНИСТРАЦИЯ  
СЕЛЬСКОГО ПОСЕЛЕНИЯ  
КАМЕННЫЙ БРОД  
МУНИЦИПАЛЬНОГО РАЙОНА  
ЧЕЛНО-ВЕРШИНСКИЙ  
САМАРСКОЙ ОБЛАСТИ

ПОСТАНОВЛЕНИЕ

от 30 декабря 2022 года № 54

Об утверждении Административного регламента предоставления администрацией сельского поселения Каменный Брод муниципального района Челно-Вершинский Самарской области муниципальной услуги «Направление уведомления о планируемом сносе объекта капитального строительства и уведомления о завершении сноса объекта капитального строительства»

В соответствии с Федеральным законом №131-ФЗ от 06.10.2003г. «Об общих принципах организации местного самоуправления в Российской Федерации», Федеральным законом №210-ФЗ от 27.07.2010г. «Об организации предоставления государственных и муниципальных услуг», Жилищным кодексом РФ, администрация сельского поселения Каменный Брод муниципального района Челно-Вершинский Самарской области

ПОСТАНОВЛЯЕТ:

1. Утвердить Административный регламент предоставления муниципальной услуги «Направление уведомления о планируемом сносе объекта капитального строительства и уведомления о завершении сноса объекта капитального строительства» (Приложение №1)

2. Опубликовать настоящее постановление в газете «Официальный вестник» и разместить на официальном сайте сельского поселения Каменный Брод в сети Интернет.

3. Настоящее постановление вступает в силу со дня его официального опубликования.

Глава сельского поселения Каменный Брод

С.С.Зайцев

Приложение №  
К административному регламенту  
Администрации сельского поселения Каменный Брод  
муниципального района Челно-Вершинский Самарской области  
от 30 декабря 2022 года № 54

Административный регламент предоставления муниципальной услуги «Направление уведомления о планируемом сносе объекта капитального строительства и уведомления о завершении сноса объекта капитального строительства» на территории администрации сельского поселения Каменный Брод муниципального района Челно-Вершинский Самарской области

Общие положения

Административный регламент предоставления государственной услуги «Направление уведомления о планируемом сносе объекта капитального строительства и уведомления о завершении сноса объекта капитального строительства» разработан в целях повышения качества и доступности предоставления муниципальной услуги, определяет стандарт, сроки и последовательность действий (административных процедур) при осуществлении полномочий по предоставлению муниципальной услуги в администрации сельского поселения Каменный Брод муниципального района Челно-Вершинский Самарской области. Настоящий Административный регламент регулирует отношения, возникающие при оказании следующих подслуг:

1. Направление уведомления о сносе объекта капитального строительства;
  2. Направление уведомления о завершении сноса объекта капитального строительства.
- Круг заявителей  
Заявителями на получение муниципальной услуги являются физические лица, юридические лица, индивидуальные предприниматели, являющиеся застройщиками (далее – Заявитель).  
Интересы заявителей, указанных в пункте 1.2 настоящего Административного регламента, могут представлять лица, обладающие соответствующими полномочиями (далее – представитель).

## ОФИЦИАЛЬНОЕ ОПУБЛИКОВАНИЕ

1.4. Информирование о порядке предоставления муниципальной услуги осуществляется:

- 1) непосредственно при личном приеме заявителя в администрацию сельского поселения Каменный Брод муниципального района Челно-Вершинский Самарской области (далее – Уполномоченный орган) или многофункциональном центре предоставления государственных и муниципальных услуг (далее – многофункциональный центр);
- 2) по телефону Уполномоченного органа или многофункционального центра;
- 3) письменно, в том числе посредством электронной почты, факсимильной связи;
- 4) посредством размещения в открытой и доступной форме информации: в федеральной государственной информационной системе «Единый портал государственных и муниципальных услуг (функций)» (<https://www.gosuslugi.ru/>) (далее – ЕПГУ, Единый портал); на региональном портале государственных и муниципальных услуг (функций), являющегося государственной информационной системой субъекта Российской Федерации (далее – региональный портал); на официальном сайте Уполномоченного органа (каменный-брод.рф);
- 5) посредством размещения информации на информационных стендах Уполномоченного органа или многофункционального центра.

1.5. Информирование осуществляется по вопросам, касающимся:

- способов подачи уведомления о планируемом сносе объекта капитального строительства и уведомления о завершении сноса объекта капитального строительства (далее – уведомление о сносе, уведомление о завершении сноса соответственно);
- адресов Уполномоченного органа и многофункциональных центров, обращение в которые необходимо для предоставления муниципальной услуги;
- справочной информации о работе Уполномоченного органа (структурных подразделений Уполномоченного органа);
- документов, необходимых для предоставления муниципальной услуги;
- порядка и сроков предоставления муниципальной услуги;
- порядка получения сведений о ходе рассмотрения уведомления об окончании строительства и о результатах предоставления муниципальной услуги;
- порядка досудебного (внесудебного) обжалования действий (бездействия) должностных лиц, и принимаемых ими решений при предоставлении муниципальной услуги.

Получение информации по вопросам предоставления муниципальной услуги и услуг, которые являются необходимыми и обязательными для предоставления муниципальной услуги осуществляется бесплатно.

1.6. При устном обращении Заявителя (лично или по телефону) должностное лицо Уполномоченного органа, работник многофункционального центра, осуществляющий консультирование, подробно и в вежливой (корректной) форме информирует обратившихся по интересующим вопросам.

Ответ на телефонный звонок должен начинаться с информации о наименовании органа, в который позвонил Заявитель, фамилии, имени, отчества (последнее – при наличии) и должности специалиста, принявшего телефонный звонок.

Если должностное лицо Уполномоченного органа не может самостоятельно дать ответ, телефонный звонок должен быть передан переводом (переведен) на другое должностное лицо или же обратившемуся лицу должен быть сообщен телефонный номер, по которому можно будет получить необходимую информацию.

Если подготовка ответа требует продолжительного времени, он предлагает Заявителю один из следующих вариантов дальнейших действий:

- изложить обращение в письменной форме;
- назначить другое время для консультаций.

Должностное лицо Уполномоченного органа не вправе осуществлять информирование, выходящее за рамки стандартных процедур и условий предоставления муниципальной услуги, и вносящее прямо или косвенно на принимаемое решение.

Продолжительность информирования по телефону не должна превышать 10 минут.

Информирование осуществляется в соответствии с графиком приема граждан.

1.7. По письменному обращению должностное лицо Уполномоченного органа, ответственный за предоставление муниципальной услуги, подробно в письменной форме разъясняет гражданину сведения по вопросам, указанным в пункте 1.5. настоящего Административного регламента в порядке, установленном Федеральным законом от 2 мая 2006 г. № 59-ФЗ «О порядке рассмотрения обращений граждан Российской Федерации» (далее – Федеральный закон № 59-ФЗ).

1.8. На ЕПГУ размещаются сведения, предусмотренные Положением о федеральной государственной информационной системе «Федеральный реестр государственных и муниципальных услуг (функций)», утвержденным постановлением Правительства Российской Федерации от 24 октября 2011 года № 861.

Доступ к информации о сроках и порядке предоставления муниципальной услуги осуществляется без выполнения заявителем каких-либо требований, в том числе без использования программного обеспечения, установка которого на технические средства заявителя требует заключения лицензионного или иного соглашения с правообладателем программного обеспечения, предусматривающего взимание платы, регистрацию или авторизацию заявителя или предоставление им персональных данных.

1.9. На официальном сайте Уполномоченного органа, на стендах в местах предоставления муниципальной услуги и в многофункциональном центре размещается следующая справочная информация:

- о месте нахождения и графике работы Уполномоченного органа и их структурных подразделений, ответственных за предоставление муниципальной услуги, а также многофункциональных центров;

- справочные телефоны структурных подразделений Уполномоченного органа, ответственных за предоставление муниципальной услуги, в том числе номер телефона-автоматоматора (при наличии);

- адрес официального сайта, а также электронной почты и (или) формы обратной связи Уполномоченного органа в сети «Интернет».

1.10. В залах ожидания Уполномоченного органа размещаются нормативные правовые акты, регулирующие порядок предоставления муниципальной услуги, в том числе Административный регламент, которые по требованию заявителя предоставляются ему для ознакомления.

1.11. Размещение информации о порядке предоставления муниципальной услуги на информационных стендах в помещении многофункционального центра осуществляется в соответствии с соглашением, заключенным между многофункциональным центром и Уполномоченным органом с учетом требований к информированию, установленных Административным регламентом.

1.12. Информация о ходе рассмотрения уведомления об окончании строительства и о результатах предоставления муниципальной услуги может быть получена заявителем (его представителем) в личном кабинете на ЕПГУ, региональном портале, а также в соответствующем структурном подразделении Уполномоченного органа при обращении заявителя лично, по телефону посредством электронной почты.

## II. Стандарт предоставления муниципальной услуги

2.1. Наименование муниципальной услуги - "Направление уведомления о планируемом сносе объекта капитального строительства и уведомления о завершении сноса объекта капитального строительства".

Муниципальная услуга предоставляется Уполномоченным органом администрацией сельского поселения Каменный Брод муниципального района Челно-Вершинский Самарской области.

2.2. Состав заявителей.

Заявителями при обращении за получением услуги являются застройщики.

Заявитель вправе обратиться за получением услуги через представителя. Полномочия представителя, выступающего от имени заявителя, подтверждаются доверенностью, оформленной в соответствии с требованиями законодательства Российской Федерации.

2.3. Правовые основания для предоставления услуги:

- Градостроительный кодекс Российской Федерации;

- Земельный кодекс Российской Федерации;

- Федеральный закон "Об общих принципах организации местного самоуправления в Российской Федерации";

- Федеральный закон "Об организации предоставления государственных и муниципальных услуг";

- Федеральный закон "Об объектах культурного наследия (памятниках истории и культуры) народов Российской Федерации";

- Федеральный закон "Об электронной подписи";

- Федеральный закон "О персональных данных";

- постановление Правительства Российской Федерации от 22 декабря 2012 г. № 1376 "Об утверждении Правил организации деятельности многофункциональных центров предоставления государственных и муниципальных услуг";

- постановление Правительства Российской Федерации от 27 сентября 2011 г. № 797 "О взаимодействии между многофункциональными центрами предоставления государственных и муниципальных услуг и федеральными органами исполнительной власти, органами государственных внебюджетных фондов, органами государственной власти субъектов Российской Федерации, органами местного самоуправления";

- постановление Правительства Российской Федерации от 25 января 2013 г. № 33 "Об использовании простой электронной подписи при оказании государственных и муниципальных услуг";

- постановление Правительства Российской Федерации от 18 марта 2015 г. № 250 "Об утверждении требований к составлению и выдаче заявителям документов на бумажном носителе, подтверждающих содержание электронных документов, направленных в многофункциональный центр предоставления государственных и муниципальных услуг по результатам предоставления государственных и муниципальных услуг органами, предоставляющими государственные услуги, и органами, предоставляющими муниципальные услуги,

- и к выдаче заявителям на основании информации из информационных систем органов, предоставляющих государственные услуги, и органов, предоставляющих муниципальные услуги, в том числе с использованием информационно-технологической и коммуникационной инфраструктуры, документов, включая составление на бумажном носителе и заверение выписок из указанных информационных систем;

- постановление Правительства Российской Федерации от 26 марта 2016 г. № 236 "О требованиях к предоставлению в электронной форме государственных и муниципальных услуг";

- нормативный правовой акт, субъекта Российской Федерации, муниципальной правовой акт, закрепляющий соответствующие функции и полномочия органа государственной власти (органа местного самоуправления) по предоставлению услуги.

2.4. Заявитель или его представитель представляет в уполномоченные органы местного самоуправления уведомление о сносе, уведомление о завершении сноса по форме, утвержденной федеральным органом исполнительной власти, осуществляющим функции по выработке и реализации государственной политики и нормативно-правовому регулированию в сфере строительства, архитектуры, градостроительства, а также прилагаемые к нему документы, указанные в пункте 2.8 настоящего Административного регламента, одним из следующих способов по выбору заявителя:

- а) в электронной форме посредством федеральной государственной информационной системы "Единый портал государственных и муниципальных услуг (функций)", регионального портала государственных и муниципальных услуг (функций), являющегося государственной информационной системой субъекта Российской Федерации.

- В случае направления уведомления о сносе, уведомления о завершении сноса и прилагаемых к нему документов указанным способом заявителем (представителем заявителя), прошедшим процедуры регистрации, идентификации и аутентификации с использованием Единой системы идентификации и аутентификации (далее – ЕСИА), заполняет формы указанных уведомлений с использованием интерактивной формы в электронном виде.

- Уведомление о сносе, уведомление о завершении сноса направляется заявителем или его представителем вместе с прикреплёнными электронными документами, указанными в пункте 2.8 настоящего Административного регламента. Уведомление о сносе, уведомление о завершении сноса подписываются заявителем или его представителем, уполномоченным на подписание такого уведомления, простой электронной подписью, либо усиленной квалифицированной электронной подписью, либо усиленной неквалифицированной электронной подписью, сертификат ключа проверки которой создан и используется в инфраструктуре, обеспечивающей информационно-технологическое взаимодействие информационных систем, используемых для предоставления государственных и муниципальных услуг в электронной форме, которая создается и проверяется с использованием средств электронной подписи и средств удостоверяющего центра, имеющих подтверждение соответствия требованиям, установленным федеральным органом исполнительной власти в области обеспечения безопасности в соответствии с частью 5 статьи 8 Федерального закона "Об электронной подписи", а также при наличии у владельца сертификата ключа проверки ключа простой электронной подписи, выданного ему при личном приеме в соответствии с Правилами использования простой электронной подписи при обращении за получением государственных и муниципальных услуг, утвержденных постановлением Правительства Российской Федерации от 25 января 2013 г. № 33 "Об использовании простой электронной подписи при оказании государственных и муниципальных услуг", в соответствии с Правилами определения видов электронной подписи, использование которых допускается при обращении за получением государственных и муниципальных услуг, утвержденным постановлением Правительства Российской Федерации от 25 июня 2012 г. № 634 "О видах электронной подписи, использование которых допускается при обращении за получением государственных и муниципальных услуг" (далее – усиленная неквалифицированная электронная подпись).

- б) на бумажном носителе посредством личного обращения в Уполномоченный орган, в том числе через многофункциональный центр в соответствии с соглашением о взаимодействии между многофункциональным центром и Уполномоченным органом в соответствии с постановлением Правительства Российской Федерации от 27 сентября 2011 г. № 797 "О взаимодействии между многофункциональными центрами предоставления государственных и муниципальных услуг и федеральными органами исполнительной власти, органами государственных внебюджетных фондов, органами государственной власти субъектов Российской Федерации, органами местного самоуправления", либо посредством почтового отправления с уведомлением о вручении.

- В целях предоставления услуги заявителю или его представителю обеспечивается в многофункциональных центрах доступ к Единому portalу, региональному portalу в соответствии с постановлением Правительства Российской Федерации от 22 декабря 2012 г. № 1376 "Об утверждении Правил организации деятельности многофункциональных центров предоставления государственных и муниципальных услуг".

- 2.5. Документы, прилагаемые к уведомлению о сносе, уведомлению о завершении сноса, представляемые в электронной форме, направляются в следующих форматах:

- а) xml - для документов, в отношении которых утверждены формы и требования по формированию электронных документов в виде файлов в формате xml;

- б) doc, docx, odt - для документов с текстовым содержанием, не включающим формулы;

- в) pdf, jpg, jpeg - для документов с текстовым содержанием, в том числе включающих формулы и (или) графические изображения, а также документов с графическим содержанием.

- 2.6. В случае если оригиналы документов, прилагаемых к уведомлению о сносе, уведомлению о завершении сноса, выданы и подписаны уполномоченным органом на бумажном носителе, допускается формирование таких документов, представляемых в электронной форме, путем сканирования непосредственно с оригинала документа (использование копий не допускается), которое осуществляется с сохранением ориентации оригинала документа в разрешении 300-500 dpi (масштаб 1:1) и всех аутентичных признаков подлинности (графической подписи лица, печати, улового штампа бланка), с использованием следующих режимов:

- "черно-белый" (при отсутствии в документе графических изображений и (или) цветного текста);

## ОФИЦИАЛЬНОЕ ОПУБЛИКОВАНИЕ

"оттенки серого" (при наличии в документе графических изображений, отличных от цветного графического изображения);  
"цветной" или "режим полной цветопередачи" (при наличии в документе цветных графических изображений либо цветного текста).

Количество файлов должно соответствовать количеству документов, каждый из которых содержит текстовую и (или) графическую информацию.

2.7. Документы, прилагаемые заявителем к уведомлению о сносе, уведомлению о завершении сноса, представляемые в электронной форме, должны обеспечивать возможность идентифицировать документ и количество листов в документе.

Документы, подлежащие представлению в форматах xls, xlsx или ods, формируются в виде отдельного документа, представляемого в электронной форме.

2.8. Исчерпывающий перечень документов, необходимых для предоставления услуги, подлежащих представлению заявителем самостоятельно:

а) уведомление о сносе. В случае представления уведомления о сносе в электронной форме посредством Единого портала, регионального портала в соответствии с подпунктом "а" пункта 4 настоящего Административного регламента указанное уведомление заполняется путем внесения соответствующих сведений в интерактивную форму на Едином портале, региональном портале;

б) документ, удостоверяющий личность заявителя или представителя заявителя, в случае представления уведомления о сносе, уведомления о завершении сноса посредством личного обращения в Уполномоченный орган, в том числе через многофункциональный центр. В случае представления документов в электронной форме посредством Единого портала, регионального портала в соответствии с подпунктом "а" пункта 2.4 настоящего Административного регламента направление указанного документа не требуется;

в) документ, подтверждающий полномочия представителя заявителя действовать от имени заявителя (в случае обращения за получением услуги представителя заявителя). В случае представления документов в электронной форме посредством Единого портала, регионального портала в соответствии с подпунктом "а" пункта 4 настоящего Административного регламента указанный документ, выданный заявителем, являющимся юридическим лицом, удостоверяется усиленной квалифицированной электронной подписью или усиленной неквалифицированной электронной подписью правомочного должностного лица такого юридического лица, а документ, выданный заявителем, являющимся физическим лицом, - усиленной квалифицированной электронной подписью нотариуса;

г) заверенный перевод на русский язык документов о государственной регистрации юридического лица в соответствии с законодательством иностранного государства в случае, если застройщиком является иностранное юридическое лицо;

д) результаты и материалы обследования объекта капитального строительства (в случае направления уведомления о сносе);

е) проект организации работ по сносу объекта капитального строительства (в случае направления уведомления о сносе);

ж) уведомление о завершении сноса.

2.9. Исчерпывающий перечень необходимых для предоставления услуги документов (их копий или сведений, содержащихся в них), которые запрашиваются Уполномоченным органом в порядке межведомственного информационного взаимодействия (в том числе с использованием единой системы межведомственного электронного взаимодействия и подключаемых к ней региональных систем межведомственного электронного взаимодействия) в государственных органах, органах местного самоуправления и подведомственных государственным органам и органам местного самоуправления организациях, в распоряжении которых находятся указанные документы и которые заявитель вправе представить по собственной инициативе:

а) сведения из Единого государственного реестра юридических лиц (при обращении застройщика, являющегося юридическим лицом) или из Единого государственного реестра индивидуальных предпринимателей (при обращении застройщика, являющегося индивидуальным предпринимателем);

б) сведения из Единого государственного реестра недвижимости (в случае направления уведомления по объектам недвижимости, права на которые зарегистрированы в Едином государственном реестре недвижимости);

в) решение суда о сносе объекта капитального строительства;

г) решение органа местного самоуправления о сносе объекта капитального строительства».

2.10. Уведомление о планируемом сносе, уведомление о завершении сноса, представленное в Уполномоченный орган способами, указанными в пункте 2.4 настоящего Административного регламента, осуществляется не позднее одного рабочего дня, следующего за днем его поступления.

В случае направления уведомления об окончании строительства в электронной форме способом, указанным в подпункте «а» пункта 2.4 настоящего Административного регламента, вне рабочего времени Уполномоченного органа либо в выходной, нерабочий праздничный день днем поступления уведомления о сносе, уведомления о завершении сноса считается первый рабочий день, следующий за днем направления указанного уведомления.

2.11. Срок предоставления услуги составляет не более семи рабочих дней со дня поступления уведомления о сносе, уведомления о завершении сноса в Уполномоченный орган.

2.12. Основания для отказа в предоставлении муниципальной услуги:

В случае обращения за услугой «Направление уведомления о сносе объекта капитального строительства»:

1) документы (сведения), представленные заявителем, противоречат документам (сведениям), полученным в рамках межведомственного взаимодействия;

2) отсутствие документов (сведений), предусмотренных нормативными правовыми актами Российской Федерации;

3) заявитель не является правообладателем объекта капитального строительства;

4) уведомление о сносе содержит сведения об объекте, который не является объектом капитального строительства.

В случае обращения за услугой «Направление уведомления о завершении сноса объекта капитального строительства»:

1) документы (сведения), представленные заявителем, противоречат документам (сведениям), полученным в рамках межведомственного взаимодействия;

2) отсутствие документов (сведений), предусмотренных нормативными правовыми актами Российской Федерации».

2.13. Исчерпывающий перечень оснований для отказа в приеме документов, указанных в пункте 2.8 настоящего Административного регламента, в том числе представленных в электронной форме:

а) уведомление о сносе, уведомление о завершении сноса представлено в орган государственной власти, орган местного самоуправления, в полномочия которых не входит предоставление услуги;

б) представленные документы утратили силу на день обращения за получением услуги (документ, удостоверяющий личность; документ, удостоверяющий полномочия представителя заявителя, в случае обращения за получением услуги указанным лицом);

в) представленные заявителем документы содержат подчистки и исправления текста, не заверенные в порядке, установленном законодательством Российской Федерации;

г) представленные в электронной форме документы содержат повреждения, наличие которых не позволяет в полном объеме получить информацию и сведения, содержащиеся в документах;

д) уведомление о сносе, уведомление о завершении сноса и документы, указанные в пункте 2.8 настоящего Административного регламента, представлены в электронной форме с нарушением требований, установленных пунктами 5 - 7 настоящего Административного регламента;

е) выявлено несоблюдение установленных статьей 11 Федерального закона "Об электронной подписи" условий признания квалифицированной электронной подписи действительной в документах, представленных в электронной форме.

ж) неполное заполнение полей в форме уведомления, в том числе в интерактивной форме уведомления на ЕПГУ;

з) представление неполного комплекта документов, необходимых для предоставления услуги».

2.14. Решение об отказе в приеме документов, указанных в пункте 2.8 настоящего Административного регламента, оформляется по форме согласно Приложению № 1 к настоящему

Административному регламенту.

2.15. Решение об отказе в приеме документов, указанных в пункте 2.8 настоящего Административного регламента, направляется заявителю способом, определенным заявителем в уведомлении о сносе, уведомлении о завершении сноса, не позднее рабочего дня, следующего за днем получения заявления, либо выдается в день личного обращения за получением указанного решения в многофункциональный центр или Уполномоченный орган.

2.16. Отказ в приеме документов, указанных в пункте 2.8 настоящего Административного регламента, не препятствует повторному обращению заявителя в Уполномоченный орган за получением услуги.

2.17. В соответствии с письмом Минцифры – указанный пункт исключить.

2.18. Результатом предоставления услуги является:

а) размещение этих уведомлений и документов в информационной системе обеспечения градостроительной деятельности.

В случае обращения за услугой «Направление уведомления о планируемом сносе объекта капитального строительства»:

1) извещение о приеме уведомления о планируемом сносе объекта капитального строительства (форма приведена в Приложении № к настоящему Административному регламенту);

2) отказ в предоставлении услуги (форма приведена в Приложении № к настоящему Административному регламенту).

В случае обращения за услугой «Направление уведомления о завершении сноса объекта капитального строительства»:

1) извещение о приеме уведомления о завершении сноса объекта капитального строительства (форма приведена в Приложении № к настоящему Административному регламенту);

2) отказ в предоставлении услуги (форма приведена в Приложении № к настоящему Административному регламенту)».

2.19. Формы уведомления о сносе, уведомления о завершении сноса утверждаются федеральным органом исполнительной власти, осуществляющим функции по выработке и реализации государственной политики и нормативно-правовому регулированию в сфере строительства, архитектуры, градостроительства.

2.20. Предоставление услуги осуществляется без взимания платы.

2.21. Сведения о ходе рассмотрения уведомления о сносе, уведомления о завершении сноса, направленного способом, указанным в подпункте «а» пункта 2.4 настоящего Административного регламента, доводятся до заявителя путем уведомления об изменении статуса уведомления в личном кабинете заявителя на Едином портале, региональном портале.

Сведения о ходе рассмотрения уведомления о сносе, уведомления о завершении сноса, направленного способом, указанным в подпункте «б» пункта 2.4 настоящего Административного регламента, предоставляются заявителю на основании его устного (при личном обращении либо по телефону в Уполномоченный орган, многофункциональный центр) либо письменного запроса, составленного в произвольной форме, без взимания платы. Письменный запрос может быть подан:

а) на бумажном носителе посредством личного обращения в Уполномоченный орган, в том числе через многофункциональный центр либо посредством почтового отправления с объявленной ценностью при его пересылке, описью вложения и уведомлением о вручении;

б) в электронной форме посредством электронной почты.

На основании запроса сведения о ходе рассмотрения уведомления о сносе, уведомления о завершении сноса доводятся до заявителя в устной форме (при личном обращении либо по телефону в Уполномоченный орган, многофункциональный центр) в день обращения заявителя либо в письменной форме, в том числе в электронном виде, если это предусмотрено указанным запросом, в течение двух рабочих дней со дня поступления соответствующего запроса.

Максимальный срок ожидания в очереди при подаче запроса о предоставлении муниципальной услуги и при получении результата предоставления муниципальной услуги в Уполномоченном органе или многофункциональном центре составляет не более 15 минут.

2.22. Услуги, необходимые и обязательные для предоставления муниципальной услуги, отсутствуют.

2.23. При предоставлении муниципальной услуги запрещается требовать от заявителя:

Предоставления документов и информации или осуществления действий, представление или осуществление которых не предусмотрено нормативными правовыми актами, регулирующими отношения, возникающие в связи с предоставлением муниципальной услуги;

Предоставления документов и информации, которые в соответствии с нормативными правовыми актами Российской Федерации и Самарской области, муниципальными правовыми актами администрации сельского поселения Каменный Брод находятся в распоряжении органов, предоставляющих муниципальную услугу, государственных органов, органов местного самоуправления и (или) подведомственных государственным органам и органам местного самоуправления организаций, участвующих в предоставлении муниципальных услуг, за исключением документов, указанных в части 6 статьи 7 Федерального закона от 27 июля 2010 года № 210-ФЗ «Об организации предоставления государственных и муниципальных услуг» (далее – Федеральный закон № 210-ФЗ);

Предоставления документов и информации, отсутствие и (или) недостоверность которых не указывались при первоначальном отказе в приеме документов, необходимых для предоставления муниципальной услуги, либо в предоставлении муниципальной услуги, за исключением следующих случаев:

изменение требований нормативных правовых актов, касающихся предоставления муниципальной услуги, после первоначальной подачи уведомления о сносе, уведомления о завершении сноса;

наличие ошибок в уведомлении о сносе, уведомлении о завершении сноса и документах, поданных заявителем после первоначального отказа в приеме документов, необходимых для предоставления муниципальной услуги, либо в предоставлении муниципальной услуги и не включенных в представленный ранее комплект документов;

истечение срока действия документов или изменение информации после первоначального отказа в приеме документов, необходимых для предоставления муниципальной услуги, либо в предоставлении муниципальной услуги;

выявление документально подтвержденного факта (признаков) ошибочного или противоправного действия (бездействия) должностного лица Уполномоченного органа, служащего, работника многофункционального центра, работника организации, предусмотренной частью 1.1 статьи 16 Федерального закона № 210-ФЗ, при первоначальном отказе в приеме документов, необходимых для предоставления муниципальной услуги, либо в предоставлении муниципальной услуги, о чем в письменном виде за подписью руководителя Уполномоченного органа, руководителя многофункционального центра при первоначальном отказе в приеме документов, необходимых для предоставления муниципальной услуги, либо руководителя организации, предусмотренной частью 1.1 статьи 16 Федерального закона № 210-ФЗ, уведомляется заявитель, а также приносятся извинения за доставленные неудобства.

2.24. Местоположение административных зданий, в которых осуществляется прием уведомлений о сносе, уведомлений о завершении сноса и документов, необходимых для предоставления муниципальной услуги, а также выдача результатов предоставления муниципальной услуги, должно обеспечивать удобство для граждан с точки зрения пешеходной доступности от остановок общественного транспорта.

В случае, если имеется возможность организации стоянок (парковки) возле здания (строения), в котором размещено помещение приема и выдачи документов, организовывается стоянка (парковка) для личного автомобильного транспорта заявителей. За пользование стоянкой (парковкой) с заявителей плата не взимается.

Для парковки специальных автотранспортных средств инвалидов на стоянке (парковке) выделяется не менее 10% мест (но не менее одного места) для бесплатной парковки транспортных средств, управляемых инвалидами I, II групп, а также инвалидами III группы в порядке, установленном Правительством Российской Федерации, и транспортных средств, перевозящих таких инвалидов и (или) детей-инвалидов.

В целях обеспечения беспрепятственного доступа заявителей, в том числе передвигаю-

## ОФИЦИАЛЬНОЕ ОПУБЛИКОВАНИЕ

щихся на инвалидных колясках, вход в здание и помещения, в которых предоставляется муниципальная услуга, оборудуются пандусами, поручнями, тактильными (контрастными) предупреждающими элементами, иными специальными приспособлениями, позволяющими обеспечить беспрепятственный доступ и передвижение инвалидов, в соответствии с законодательством Российской Федерации о социальной защите инвалидов.

Центральный вход в здание Уполномоченного органа должен быть оборудован информационной табличкой (вывеской), содержащей информацию:

- наименование;
- местонахождение и юридический адрес;
- режим работы;
- график приема;
- номера телефонов для справок.

Помещения, в которых предоставляется муниципальная услуга, должны соответствовать санитарно-эпидемиологическим правилам и нормативам.

Помещения, в которых предоставляется муниципальная услуга, оснащаются:

- противопожарной системой и средствами пожаротушения;
- системой оповещения о возникновении чрезвычайной ситуации;
- средствами оказания первой медицинской помощи;
- туалетными комнатами для посетителей.

Зал ожидания Заявителей оборудуется стульями, скамьями, количество которых определяется исходя из фактической нагрузки и возможностей для их размещения в помещении, а также информационными стендами.

Тексты материалов, размещенных на информационном стенде, печатаются удобным для чтения шрифтом, без исправлений, с выделением наиболее важных мест полужирным шрифтом.

Места для заполнения заявлений оборудуются стульями, столами (стойками), бланками заявлений, письменными принадлежностями.

Места приема Заявителей оборудуются информационными табличками (вывесками) с указанием:

- номера кабинета и наименования отдела;
- фамилии, имени и отчества (последнее – при наличии), должности ответственного лица за прием документов;
- графика приема Заявителей.

Рабочее место каждого ответственного лица за прием документов, должно быть оборудовано персональным компьютером с возможностью доступа к необходимым информационным базам данных, печатающим устройством (принтером) и копирующим устройством.

Лицо, ответственное за прием документов, должно иметь настольную табличку с указанием фамилии, имени, отчества (последнее – при наличии) и должности.

При предоставлении муниципальной услуги инвалидам обеспечиваются:

- возможность беспрепятственного доступа к объекту (зданию, помещению), в котором предоставляется муниципальная услуга;
- возможность самостоятельного передвижения по территории, на которой расположены здания и помещения, в которых предоставляется муниципальная услуга, а также входа в такие объекты и выхода из них, посадки в транспортное средство и высадки из него, в том числе с использованием кресла-коляски;

сопровождение инвалидов, имеющих стойкие расстройства функции зрения и самостоятельного передвижения;

надлежащее размещение оборудования и носителей информации, необходимых для обеспечения беспрепятственного доступа инвалидов зданиям и помещениям, в которых предоставляется муниципальная услуга, и к муниципальной услуге с учетом ограничений их жизнедеятельности;

дублирование необходимой для инвалидов звуковой и зрительной информации, а также надписей, знаков и иной текстовой и графической информации знаками, выполненными рельефно-точечным шрифтом Брайля;

допуск сурдопереводчика и тифлосурдопереводчика;

допуск собаки-проводника при наличии документа, подтверждающего ее специальное обучение, на объекты (здания, помещения), в которых предоставляется муниципальная услуга;

оказание инвалидам помощи в преодолении барьеров, мешающих получению ими государственных и муниципальных услуг наравне с другими лицами.

2.25. Основными показателями доступности предоставления муниципальной услуги являются:

- наличие полной и понятной информации о порядке, сроках и ходе предоставления муниципальной услуги в информационно-телекоммуникационных сетях общего пользования (в том числе в сети «Интернет»), средствах массовой информации;
- возможность получения заявителем уведомлений о предоставлении муниципальной услуги с помощью ЕПГУ, регионального портала;
- возможность получения информации о ходе предоставления муниципальной услуги, в том числе с использованием информационно-коммуникационных технологий.

2.26. Основными показателями качества предоставления муниципальной услуги являются:

- своевременность предоставления муниципальной услуги в соответствии со стандартом ее предоставления, установленным настоящим Административным регламентом;
- минимально возможное количество взаимодействий гражданина с должностными лицами, участвующими в предоставлении муниципальной услуги;
- отсутствие обоснованных жалоб на действия (бездействия) сотрудников и их некорректное (невнимательное) отношение к заявителям;
- отсутствие нарушений установленных сроков в процессе предоставления муниципальной услуги;

отсутствие заявлений об оспаривании решений, действий (бездействия) Уполномоченного органа, его должностных лиц, принимаемых (совершенных) при предоставлении муниципальной услуги, по итогам рассмотрения которых вынесены решения об удовлетворении (частичном удовлетворении) требований заявителей.

III. Состав, последовательность и сроки выполнения административных процедур (действий), требования к порядку их выполнения, в том числе особенности выполнения административных процедур в электронной форме

3.1. Предоставление муниципальной услуги включает в себя следующие административные процедуры:

- 1) проверка документов и регистрация заявления;
- 2) получение сведений посредством Федеральной государственной информационной системы «Единая система межведомственного электронного взаимодействия» (далее – СМЭВ);
- 3) рассмотрение документов и сведений;
- 4) принятие решения;
- 5) выдача результата;
- 6) внесение результата муниципальной услуги в реестр юридически значимых записей.

Описание административных процедур представлено в Приложении № к настоящему Административному регламенту»

В приложениях к типовому административному регламенту предлагаем предусмотреть формы документов согласно приложению.

прием, проверка документов и регистрация уведомления о планируемом сносе, уведомления о завершении сноса;

получение сведений посредством межведомственного информационного взаимодействия, в т.ч. с использованием Федеральной государственной информационной системы «Единая система межведомственного электронного взаимодействия» (далее – СМЭВ);

- рассмотрение документов и сведений;
- принятие решения;
- выдача результата.

3.2. При предоставлении муниципальной услуги в электронной форме заявителю обеспечиваются:

- получение информации о порядке и сроках предоставления муниципальной услуги;
- формирование уведомления о сносе, уведомления о завершении сноса;
- прием и регистрация Уполномоченным органом уведомления о сносе, уведомления о завер-

шении сноса и иных документов, необходимых для предоставления муниципальной услуги;

получение результата предоставления муниципальной услуги;

получение сведений о ходе рассмотрения уведомления о сносе, уведомления о завершении сноса;

осуществление оценки качества предоставления муниципальной услуги;

досудебное (внесудебное) обжалование решений и действий (бездействия) Уполномоченного органа либо действия (бездействие) должностных лиц Уполномоченного органа, предоставляющего муниципальную услугу, либо муниципального служащего.

3.3. Формирование уведомления о планируемом сносе, уведомления о завершении сноса.

Формирование уведомления о сносе, уведомления о завершении сноса осуществляется посредством заполнения электронной формы уведомления о планируемом сносе, уведомления о завершении сноса на ЕПГУ, региональном портале, без необходимости дополнительной подачи уведомления о сносе, уведомления о завершении сноса в какой-либо иной форме.

Форматно-логическая проверка сформированного уведомления об окончании строительства осуществляется после заполнения заявителем каждого из полей электронной формы уведомления о сносе, уведомления о завершении сноса. При выявлении некорректно заполненного поля электронной формы уведомления о сносе, уведомления о завершении сноса заявитель уведомляется о характере выявленной ошибки и порядке ее устранения посредством информационного сообщения непосредственно в электронной форме уведомления о сносе, уведомления о завершении сноса.

При формировании уведомления о сносе, уведомления о завершении сноса заявителю обеспечивается:

а) возможность копирования и сохранения уведомления о сносе, уведомления о завершении сноса и иных документов, указанных в Административном регламенте, необходимых для предоставления муниципальной услуги;

б) возможность печати на бумажном носителе копии электронной формы уведомления о сносе, уведомления о завершении сноса;

в) сохранение ранее введенных в электронную уведомления о сносе, уведомления о завершении сноса значений в любой момент по желанию пользователя, в том числе при возникновении ошибок ввода и возврате для повторного ввода значений в электронную форму уведомления о сносе, уведомления о завершении сноса;

г) заполнение полей электронной формы уведомления о сносе, уведомления о завершении сноса до начала ввода сведений заявителем с использованием сведений, размещенных в ЕСИА, и сведений, опубликованных на ЕПГУ, региональном портале, в части, касающейся сведений, отсутствующих в ЕСИА;

д) возможность вернуться на любой из этапов заполнения электронной формы уведомления о сносе, уведомления о завершении сноса без потери ранее введенной информации;

е) возможность доступа заявителя на ЕПГУ, региональном портале, к ранее поданным им уведомлениям о сносе, уведомлением о завершении сноса в течение не менее одного года, а также к частично сформированным уведомлениям – в течение не менее 3 месяцев.

Сформированное и подписанное уведомление о сносе, уведомления о завершении сноса и иные документы, необходимые для предоставления муниципальной услуги, направляются в Уполномоченный орган посредством ЕПГУ, регионального портала.

3.4. Уполномоченный орган обеспечивает в срок не позднее 1 рабочего дня с момента подачи уведомления о сносе, уведомления о завершении сноса на ЕПГУ, региональный портал, а в случае его поступления в нерабочий или праздничный день, – в следующий за ним первый рабочий день:

а) прием документов, необходимых для предоставления муниципальной услуги, и направление заявителю электронного сообщения о поступлении уведомления о сносе, уведомления о завершении сноса;

б) регистрацию уведомления о сносе, уведомления о завершении сноса и направление заявителю уведомления о регистрации уведомления о сносе, уведомления о завершении сноса либо об отказе в приеме документов, необходимых для предоставления муниципальной услуги.

3.5. Электронное уведомление о сносе, уведомления о завершении сноса становится доступным для должностного лица Уполномоченного органа, ответственного за прием и регистрацию уведомления о сносе, уведомления о завершении сноса (далее – ответственного должностного лица), в государственной информационной системе, используемой Уполномоченным органом для предоставления муниципальной услуги (далее – ГИС).

Ответственное должностное лицо:

проверяет наличие электронных уведомлений о сносе, уведомлений о завершении сноса, поступивших с ЕПГУ, регионального портала, с периодом не реже 2 раз в день;

рассматривает поступившие уведомления о сносе, уведомления о завершении сноса и приложенные образцы документов (документы);

производит действия в соответствии с пунктом 3.4 настоящего Административного регламента.

3.6. Заявителю в качестве результата предоставления муниципальной услуги обеспечивается возможность получения документа:

в форме электронного документа, подписанного усиленной квалифицированной электронной подписью уполномоченного должностного лица Уполномоченного органа, направленного заявителю в личный кабинет на ЕПГУ, региональном портале;

в виде бумажного документа, подтверждающего содержание электронного документа, который заявитель получает при личном обращении в многофункциональный центр.

3.7. Получение информации о ходе рассмотрения уведомления о сносе, уведомления о завершении сноса, заявления и о результате предоставления муниципальной услуги производится в личном кабинете на ЕПГУ, региональном портале, при условии авторизации. Заявитель имеет возможность просматривать статус электронного уведомления о сносе, уведомления о завершении сноса, а также информацию о дальнейших действиях в личном кабинете по собственной инициативе, в любое время.

При предоставлении муниципальной услуги в электронной форме заявителю направляются:

а) уведомление о приеме и регистрации уведомления о сносе, уведомления о завершении сноса и иных документов, необходимых для предоставления муниципальной услуги, содержащее сведения о факте приема уведомления о сносе, уведомления о завершении сноса и документов, необходимых для предоставления муниципальной услуги, и начале процедуры предоставления муниципальной услуги, а также сведения о дате и времени окончания предоставления муниципальной услуги либо мотивированный отказ в приеме документов, необходимых для предоставления муниципальной услуги;

б) уведомление о результатах рассмотрения документов, необходимых для предоставления муниципальной услуги, содержащее сведения о принятии положительного решения о предоставлении муниципальной услуги и возможности получить результат предоставления муниципальной услуги либо мотивированный отказ в предоставлении муниципальной услуги.

3.8. Оценка качества предоставления муниципальной услуги осуществляется в соответствии с

Правилами оценки гражданами эффективности деятельности руководителей территориальных органов федеральных органов исполнительной власти (их структурных подразделений) с учетом качества предоставления им муниципальных услуг, а также применения результатов указанной оценки как основания для принятия решений о досрочном прекращении исполнения соответствующими руководителями своих должностных обязанностей, утвержденными постановлением Правительства Российской Федерации от 12 декабря 2012 года № 1284 «Об оценке гражданами эффективности деятельности руководителей территориальных органов федеральных органов исполнительной власти (их структурных подразделений) и территориальных органов государственных внебюджетных фондов (их региональных отделений) с учетом качества предоставления муниципальных услуг, руководителей многофункциональных центров предоставления государственных и муниципальных услуг с учетом качества организации предоставления государственных и муниципальных услуг, а также о применении результатов указанной оценки как основания для принятия решений о досрочном прекращении исполнения соответствующими руководителями своих

## ОФИЦИАЛЬНОЕ ОПУБЛИКОВАНИЕ

должностных обязанностей».

3.9. Заявителю обеспечивается возможность направления жалобы на решения, действия или бездействия Уполномоченного органа, должностного лица Уполномоченного органа либо муниципального служащего в соответствии со статьей 11.2 Федерального закона № 210-ФЗ и в порядке, установленном постановлением Правительства Российской Федерации от 20 ноября 2012 года № 1198 «О федеральной государственной информационной системе, обеспечивающей процесс досудебного, (внесудебного) обжалования решений и действий (бездействия), совершенных при предоставлении государственных и муниципальных услуг».

#### IV. Формы контроля за исполнением административного регламента

4.1. Текущий контроль за соблюдением и исполнением настоящего Административного регламента, иных нормативных правовых актов, устанавливающих требования к предоставлению муниципальной услуги, осуществляется на постоянной основе должностными лицами Администрации (Уполномоченного органа), уполномоченными на осуществление контроля за предоставлением муниципальной услуги.

Для текущего контроля используются сведения служебной корреспонденции, устная и письменная информация специалистов и должностных лиц Администрации (Уполномоченного органа).

Текущий контроль осуществляется путем проведения проверок: решений о предоставлении (об отказе в предоставлении) муниципальной услуги; выявления и устранения нарушений прав граждан; рассмотрения, принятия решений и подготовки ответов на обращения граждан, содержащие жалобы на решения, действия (бездействие) должностных лиц.

4.2. Контроль за полнотой и качеством предоставления муниципальной услуги включает в себя проведение плановых и внеплановых проверок.

4.3. Плановые проверки осуществляются на основании годовых планов работы Уполномоченного органа, утверждаемых руководителем Уполномоченного органа. При плановой проверке полноты и качества предоставления муниципальной услуги контролю подлежат: соблюдение сроков предоставления муниципальной услуги; соблюдение положений настоящего Административного регламента; правильность и обоснованность принятого решения об отказе в предоставлении муниципальной услуги.

4.4. Основанием для проведения внеплановых проверок являются: получение от государственных органов, органов местного самоуправления информации о предполагаемых или выявленных нарушениях нормативных правовых актов Российской Федерации, нормативных правовых актов органов местного самоуправления администрации сельского поселения Каменный Брод муниципального района Чельно-Вершинский Самарской области;

обращения граждан и юридических лиц на нарушения законодательства, в том числе на качество предоставления муниципальной услуги.

4.5. По результатам проведенных проверок в случае выявления нарушений положений настоящего Административного регламента, нормативных правовых актов органов местного самоуправления администрации сельского поселения осуществляется привлечение виновных лиц к ответственности в соответствии с законодательством Российской Федерации.

Персональная ответственность должностных лиц за правильность и своевременность принятия решения о предоставлении (об отказе в предоставлении) муниципальной услуги закрепляется в их должностных регламентах в соответствии с требованиями законодательства.

4.6. Граждане, их объединения и организации имеют право осуществлять контроль за предоставлением муниципальной услуги путем получения информации об их предоставлении муниципальной услуги, в том числе о сроках завершения административных процедур (действий).

Граждане, их объединения и организации также имеют право: направлять замечания и предложения по улучшению доступности и качества предоставления муниципальной услуги; вносить предложения о мерах по устранению нарушений настоящего Административного регламента.

4.7. Должностные лица Уполномоченного органа принимают меры к прекращению допущенных нарушений, устраняют причины и условия, способствующие совершению нарушений.

Информация о результатах рассмотрения замечаний и предложений граждан, их объединений и организаций доводится до сведения лиц, направивших эти замечания и предложения.

V. Досудебный (внесудебный) порядок обжалования решений и действий (бездействия) органа, предоставляющего муниципальную услугу, а также их должностных лиц, муниципальных служащих

5.1. Заявитель имеет право на обжалование решения и (или) действий (бездействия) Уполномоченного органа, должностных лиц Уполномоченного органа, муниципальных служащих, многофункционального центра, а также работника многофункционального центра при предоставлении муниципальной услуги в досудебном (внесудебном) порядке (далее – жалоба).

5.2. В досудебном (внесудебном) порядке заявитель (представитель) вправе обратиться с жалобой в письменной форме на бумажном носителе или в электронной форме:

в Уполномоченный орган – на решение и (или) действия (бездействие) должностного лица, руководителя структурного подразделения Уполномоченного органа, на решение и действия (бездействие) Уполномоченного органа, руководителя Уполномоченного органа;

в вышестоящий орган на решение и (или) действия (бездействие) должностного лица, руководителя структурного подразделения Уполномоченного органа;

к руководителю многофункционального центра – на решения и действия (бездействие) работника многофункционального центра;

к учредителю многофункционального центра – на решения и действия (бездействие) многофункционального центра.

В Уполномоченном органе, многофункциональном центре, у учредителя многофункционального центра определяются уполномоченные на рассмотрение жалоб должностные лица.

5.3. Информация о порядке подачи и рассмотрения жалобы размещается на информационных стендах в местах предоставления муниципальной услуги, на сайте Уполномоченного органа, ЕПГУ, региональном портале, а также предоставляется в устной форме по телефону и (или) на личном приеме либо в письменной форме почтовым отправлением по адресу, указанному заявителем (представителем).

5.4. Порядок досудебного (внесудебного) обжалования решений и действий (бездействия) Уполномоченного органа, предоставляющего муниципальную услугу, а также его должностных лиц регулируется:

Федеральным законом «Об организации предоставления государственных и муниципальных услуг»;

постановлением администрации сельского поселения; постановлением Правительства Российской Федерации от 20 ноября 2012 года № 1198 «О федеральной государственной информационной системе, обеспечивающей процесс досудебного (внесудебного) обжалования решений и действий (бездействия), совершенных при предоставлении государственных и муниципальных услуг».

VI. Особенности выполнения административных процедур (действий) в многофункциональных центрах предоставления муниципальных услуг

6.1 Многофункциональный центр осуществляет: информирование заявителей о порядке предоставления муниципальной услуги в многофункциональном центре, по иным вопросам, связанным с предоставлением муниципальной услуги, а также консультирование заявителей о порядке предоставления муниципальной услуги в многофункциональном центре;

выдачу заявителю результата предоставления муниципальной услуги, на бумажном носителе, подтверждающих содержание электронных документов, направленных в многофункциональный центр по результатам предоставления муниципальной услуги а также выдачу документов, включая составление на бумажном носителе и заверение выписок из информационных систем органов, предоставляющих муниципальных услуг;

иные процедуры и действия, предусмотренные Федеральным законом № 210-ФЗ.

В соответствии с частью 1.1 статьи 16 Федерального закона № 210-ФЗ для реализации своих функций многофункциональные центры вправе привлекать иные организации.

6.2. Информирование заявителя многофункциональными центрами осуществляется следующими способами:

а) посредством привлечения средств массовой информации, а также путем размещения информации на официальных сайтах и информационных стендах многофункциональных центров;

б) при обращении заявителя в многофункциональный центр лично, по телефону, посредством почтовых отправлений, либо по электронной почте.

При личном обращении работник многофункционального центра подробно информирует заявителя по интересующим их вопросам в вежливой корректной форме с использованием официально-делового стиля речи. Рекомендуемое время предоставления консультации – не более 15 минут, время ожидания в очереди в секторе информирования для получения информации о муниципальных услугах не может превышать 15 минут.

Ответ на телефонный звонок должен начинаться с информации о наименовании организации, фамилии, имени, отчестве и должности работника многофункционального центра, принявшего телефонный звонок. Индивидуальное устное консультирование при обращении заявителя по телефону работником многофункционального центра осуществляется не более 10 минут;

В случае если для подготовки ответа требуется более продолжительное время, работник многофункционального центра, осуществляющий индивидуальное устное консультирование по телефону, может предложить заявителю:

изложить обращение в письменной форме (ответ направляется Заявителю в соответствии со способом, указанным в обращении);

назначить другое время для консультации.

При консультировании по письменным обращениям заявителей ответ направляется в письменном виде в срок не позднее 30 календарных дней с момента регистрации обращения в форме электронного документа по адресу электронной почты, указанному в обращении, поступившем в многофункциональный центр в форме электронного документа, и в письменной форме по почтовому адресу, указанному в обращении, поступившем в многофункциональный центр в письменной форме.

6.3. При наличии уведомления о планируемом сносе, уведомления о завершении сноса указания о выдаче результатов оказания услуги через многофункциональный центр, Уполномоченный орган передает документы в многофункциональный центр для последующей выдачи заявителю (представителю) способом, согласно заключенным соглашениям о взаимодействии заключенным между Уполномоченным органом и многофункциональным центром в порядке, утвержденном постановлением Правительства Российской Федерации от 27 сентября 2011 г. № 797 "О взаимодействии между многофункциональными центрами предоставления государственных и муниципальных услуг и федеральными органами исполнительной власти, органами государственных внебюджетных фондов, органами государственной власти субъектов Российской Федерации, органами местного самоуправления".

Порядок и сроки передачи Уполномоченным органом таких документов в многофункциональный центр определяются соглашением о взаимодействии, заключенным ими в порядке, установленном постановлением Правительства Российской Федерации от 27 сентября 2011 г. № 797 "О взаимодействии между многофункциональными центрами предоставления государственных и муниципальных услуг и федеральными органами исполнительной власти, органами государственных внебюджетных фондов, органами государственной власти субъектов Российской Федерации, органами местного самоуправления".

6.4. Прием заявителей для выдачи документов, являющихся результатом муниципальной услуги, в порядке очередности при получении номерного талона из терминала электронной очереди, соответствующего цели обращения, либо по предварительной записи.

Работник многофункционального центра осуществляет следующие действия:

устанавливает личность заявителя на основании документа, удостоверяющего личность в соответствии с законодательством Российской Федерации;

проверяет полномочия представителя заявителя (в случае обращения представителя заявителя);

определяет статус исполнения уведомления об окончании строительства в ГИС;

распечатывает результат предоставления муниципальной услуги в виде экземпляра электронного документа на бумажном носителе и заверяет его с использованием печати многофункционального центра (в предусмотренных нормативными правовыми актами Российской Федерации случаях – печати с изображением Государственного герба Российской Федерации);

заверяет экземпляр электронного документа на бумажном носителе с использованием печати многофункционального центра (в предусмотренных нормативными правовыми актами Российской Федерации случаях – печати с изображением Государственного герба Российской Федерации);

выдает документы заявителю, при необходимости запрашивает у заявителя подписи за каждый выданный документ;

запрашивает согласие заявителя на участие в sms-опросе для оценки качества предоставленных услуг многофункциональным центром.

Приложение № 1  
к Административному регламенту  
по предоставлению муниципальной услуги

ФОРМА

Кому  
(фамилия, имя, отчество (при наличии) застройщика, ОГРНИП (для физического лица, зарегистрированного в качестве индивидуального предпринимателя) - для физического лица, полное наименование застройщика, ИНН\* ОГРН - для юридического лица

почтовый индекс и адрес, телефон, адрес электронной почты застройщика)

РЕШЕНИЕ

об отказе в приеме документов

(наименование уполномоченного органа местного самоуправления)

В приеме документов для предоставления услуги "Направление уведомления о планировании сноса объекта капитального строительства и уведомления о завершении сноса объекта капитального строительства" Вам отказано по следующим основаниям:

## ОФИЦИАЛЬНОЕ ОПУБЛИКОВАНИЕ

№ пункта Административного регламента	Наименование основания для отказа в соответствии с Административным регламентом	Разъяснение причин отказа в приеме документов
подпункт "а" пункта 2.13	Уведомление о сносе объекта капитального строительства и уведомление о завершении сноса объекта капитального строительства представлено в орган государственной власти, орган местного самоуправления, в полномочия которых не входит предоставление услуги	<i>Указывается, какое ведомство предоставляет услугу, информация о его местонахождении</i>
подпункт "б" пункта 2.13	представленные документы утратили силу на момент обращения за услугой (документ, удостоверяющий личность; документ, удостоверяющий полномочия представителя заявителя, в случае обращения за предоставлением услуги указанным лицом)	<i>Указывается исчерпывающий перечень документов, утративших силу</i>
подпункт "в" пункта 2.13	представленные документы содержат подчистки и исправления текста	<i>Указывается исчерпывающий перечень документов, содержащих подчистки и исправления текста, не заверенные в порядке, установленном законодательством Российской Федерации</i>
подпункт "г" пункта 2.13	представленные в электронном виде документы содержат повреждения, наличие которых не позволяет в полном объеме использовать информацию и сведения, содержащиеся в документах для предоставления услуги	<i>Указывается исчерпывающий перечень документов, содержащих повреждения</i>
подпункт "д" пункта 2.13	уведомления о планируемом сносе объекта капитального строительства и уведомления о завершении сноса объекта капитального строительства и документы, необходимые для предоставления услуги, поданы в электронной форме с нарушением требований, установленных пунктами 2.5-2.7 Административного регламента	<i>Указывается исчерпывающий перечень документов, поданных с нарушением указанных требований, а также нарушенные требования</i>
подпункт "е" пункта 2.13	выявлено несоблюдение установленных статьей 11 Федерального закона "Об электронной подписи" условий признания квалифицированной электронной подписи действительной в документах, представленных в электронной форме	<i>Указывается исчерпывающий перечень электронных документов, не соответствующих указанному критерию</i>

Дополнительно информируем: \_\_\_\_\_  
(указывается информация, необходимая для устранения оснований для отказа в приеме документов, необходимых для предоставления услуги, а также иная дополнительная информация при наличии)

Приложение: \_\_\_\_\_  
(прилагаются документы, представленные заявителем)

\_\_\_\_\_  
(должность)                      (подпись)                      (фамилия, имя, отчество (при наличии))

Дата

Приложение  
к Административному регламенту  
предоставления муниципальной услуги  
"Направление уведомления о планируемом  
сносе объекта капитального строительства  
и уведомления о завершении сноса  
объекта капитального строительства"

ФОРМА

Уведомление о планируемом сносе объекта капитального строительства

"\_\_" \_\_\_\_ 20\_\_ г.

(наименование органа местного самоуправления поселения, городского округа по месту нахождения объекта капитального строительства или в случае, если объект капитального строительства расположен на межселенной территории, органа местного самоуправления муниципального района)

1. Сведения о застройщике, техническом заказчике

1.1	Сведения о физическом лице, в случае если застройщиком является физическое лицо:	
1.1.1	Фамилия, имя, отчество (при наличии)	
1.1.2	Место жительства	
1.1.3	Реквизиты документа, удостоверяющего личность	
1.2	Сведения о юридическом лице, в случае если застройщиком или техническим заказчиком является юридическое лицо:	
1.2.1	Наименование	

1.2.2	Место нахождения	
1.2.3	Государственный регистрационный номер записи о государственной регистрации юридического лица в едином государственном реестре юридических лиц, за исключением случая, если заявителем является иностранное юридическое лицо	
1.2.4	Идентификационный номер налогоплательщика, за исключением случая, если заявителем является иностранное юридическое лицо	

2. Сведения о земельном участке

2.1	Кадастровый номер земельного участка (при наличии)	
2.2	Адрес или описание местоположения земельного участка	
2.3	Сведения о праве застройщика на земельный участок (правоустанавливающие документы)	
2.4	Сведения о наличии прав иных лиц на земельный участок (при наличии таких лиц)	

3. Сведения об объекте капитального строительства, подлежащем сносу

3.1	Кадастровый номер объекта капитального строительства (при наличии)	
3.2	Сведения о праве застройщика на объект капитального строительства (правоустанавливающие документы)	
3.3	Сведения о наличии прав иных лиц на объект капитального строительства (при наличии таких лиц)	
3.4	Сведения о решении суда или органа местного самоуправления о сносе объекта капитального строительства либо о наличии обязательства по сносу самовольной постройки в соответствии с земельным законодательством Российской Федерации (при наличии таких решения либо обязательства)	

Почтовый адрес и (или) адрес электронной почты для связи: \_\_\_\_\_

Настоящим уведомлением я, \_\_\_\_\_

(фамилия, имя, отчество (при наличии))

даю согласие на обработку персональных данных (в случае, если застройщиком является физическое лицо).

\_\_\_\_\_  
(должность, в случае если застройщиком или техническим заказчиком является юридическое лицо)                      (подпись)                      (расшифровка подписи)

М.П.  
(при наличии)

К настоящему уведомлению прилагаются: \_\_\_\_\_

(документы в соответствии с частью 10 статьи 55.31 Градостроительного кодекса Российской Федерации (Собрание законодательства Российской Федерации, 2005, N 1, ст. 16; 2018, N 32, ст. 5133, 5135))

Приложение  
к Административному регламенту  
предоставления муниципальной услуги  
"Направление уведомления о планируемом  
сносе объекта капитального строительства  
и уведомления о завершении сноса  
объекта капитального строительства"

ФОРМА

Уведомление о завершении сноса объекта капитального строительства

"\_\_" \_\_\_\_ 20\_\_ г.

(наименование органа местного самоуправления поселения, городского округа по месту нахождения объекта капитального строительства или в случае, если объект капитального строительства расположен на межселенной территории, наименование органа местного самоуправления муниципального района)

1. Сведения о застройщике, техническом заказчике

## ОФИЦИАЛЬНОЕ ОПУБЛИКОВАНИЕ

1.1	Сведения о физическом лице, в случае если застройщиком является физическое лицо:	
1.1.1	Фамилия, имя, отчество (при наличии)	
1.1.2	Место жительства	
1.1.3	Реквизиты документа, удостоверяющего личность	
1.2	Сведения о юридическом лице, в случае если застройщиком или техническим заказчиком является юридическое лицо:	
1.2.1	Наименование	
1.2.2	Место нахождения	
1.2.3	Государственный регистрационный номер записи о государственной регистрации юридического лица в едином государственном реестре юридических лиц, за исключением случая, если заявителем является иностранное юридическое лицо	
1.2.4	Идентификационный номер налогоплательщика, за исключением случая, если заявителем является иностранное юридическое лицо	

## 2. Сведения о земельном участке

2.1	Кадастровый номер земельного участка (при наличии)	
2.2	Адрес или описание местоположения земельного участка	
2.3	Сведения о праве застройщика на земельный участок (правоустанавливающие документы)	
2.4	Сведения о наличии прав иных лиц на земельный участок (при наличии таких лиц)	

Настоящим уведомляю о сносе объекта капитального строительства \_\_\_\_\_

\_\_\_\_\_, указанного в уведомлении

(кадастровый номер объекта капитального строительства (при наличии))

о планируемом сносе объекта капитального строительства

от "\_\_\_" \_\_\_\_\_ 20\_\_ г.

(дата направления)

Почтовый адрес и (или) адрес электронной почты для связи: \_\_\_\_\_

Настоящим уведомлением я, \_\_\_\_\_

(фамилия, имя, отчество (при наличии))

даю согласие на обработку персональных данных (в случае, если застройщиком является физическое лицо).

\_\_\_\_\_  
(должность, в случае если застройщиком или техническим заказчиком является юридическое лицо)

\_\_\_\_\_  
(подпись)

\_\_\_\_\_  
(расшифровка подписи)

М.П.

(при наличии)

Приложение  
к Административному регламенту  
предоставления муниципальной услуги  
"Направление уведомления о планируемом  
сносе объекта капитального строительства  
и уведомления о завершении сноса  
объекта капитального строительства"

Бланк уполномоченного органа

\_\_\_\_\_  
(наименование и почтовый адрес  
получателя муниципальной услуги  
(для юридических лиц),

Ф.И.О., почтовый адрес получателя  
муниципальной услуги  
(для физических лиц)

Уведомление о регистрации уведомления о планируемом сносе объекта капитального строительства (уведомления о завершении сноса объекта капитального строительства), направленное в электронной форме посредством ЕПГУ, Регионального портала

"\_\_\_" \_\_\_\_\_ 20\_\_ г.

Ваше уведомление о планируемом сносе объекта капитального строительства (уведомление о завершении сноса объекта капитального строительства), поданное с целью предоставления муниципальной услуги - для размещения в государственной информационной системе обеспе-

чения градостроительной деятельности (ГИСОГД), направленное Вами в наш адрес в электронной форме посредством ЕПГУ, Регионального портала, принято  
"\_\_\_" \_\_\_\_\_ 20\_\_ г. и зарегистрировано N \_\_\_\_\_.

\_\_\_\_\_  
(уполномоченное лицо)

\_\_\_\_\_  
(подпись)

\_\_\_\_\_  
(фамилия, инициалы)

М.П.

Приложение  
к Административному регламенту  
предоставления муниципальной услуги  
"Направление уведомления о планируемом  
сносе объекта капитального строительства  
и уведомления о завершении сноса  
объекта капитального строительства"

ФОРМА

Кому \_\_\_\_\_

\_\_\_\_\_  
(фамилия, имя, отчество (при наличии)  
застройщика - для физического лица,  
полное наименование застройщика, ИНН <\*>,  
ОГРН - для юридического лица,

\_\_\_\_\_  
почтовый индекс и адрес, телефон,  
адрес электронной почты застройщика)

РЕШЕНИЕ  
об отказе в предоставлении муниципальной услуги  
от \_\_\_\_\_ N \_\_\_\_\_

\_\_\_\_\_  
(наименование уполномоченного органа местного самоуправления)

Вам отказано в предоставлении муниципальной услуги "Направление уведомления о планируемом сносе объекта капитального строительства и уведомления о завершении сноса объекта капитального строительства" по следующим основаниям:

N пункта Административного регламента	Наименование основания для отказа в соответствии с Административным регламентом	Разъяснение причин отказа в приеме документов
В случае обращения за подслугой "Направление уведомления о планируемом сносе объекта капитального строительства":		
	документы (сведения), представленные заявителем, противоречат документам (сведениям), полученным в рамках межведомственного взаимодействия	указывается исчерпывающий перечень документов (сведений), которым противоречат документы (сведения), полученные в рамках межведомственного взаимодействия
	отсутствие документов (сведений), предусмотренных нормативными правовыми актами Российской Федерации	указывается исчерпывающий перечень отсутствующих документов, необходимых для предоставления подслуги
	заявитель не является правообладателем объекта капитального строительства	указывается документ, полученный в рамках межведомственного взаимодействия, содержащий сведения о правообладателе объекта капитального строительства
	уведомление о сносе содержит сведения об объекте, который не является объектом капитального строительства	указывается документ, представленный заявителем (его представителем), или документ (сведения), полученный в рамках межведомственного взаимодействия, содержащий информацию об объекте
В случае обращения за подслугой "Направление уведомления о завершении сноса объекта капитального строительства":		
	документы (сведения), представленные заявителем, противоречат документам (сведениям), полученным в рамках межведомственного взаимодействия	указывается исчерпывающий перечень документов (сведений), которым противоречат документы (сведения), полученные в рамках межведомственного взаимодействия
	отсутствие документов (сведений), предусмотренных нормативными правовыми актами Российской Федерации	указывается исчерпывающий перечень отсутствующих документов, необходимых для предоставления подслуги

Дополнительно информируем: \_\_\_\_\_

(указывается информация, необходимая для устранения оснований для отказа в приеме документов, необходимых для предоставления муниципальной услуги, а также иная дополнительная информация при наличии)

Приложение: \_\_\_\_\_

(прилагаются документы, представленные заявителем)

\_\_\_\_\_  
(должность)

\_\_\_\_\_  
(подпись)

\_\_\_\_\_  
(фамилия, имя, отчество (при  
наличии))

## ОФИЦИАЛЬНОЕ ОПУБЛИКОВАНИЕ

АДМИНИСТРАЦИЯ  
СЕЛЬСКОГО ПОСЕЛЕНИЯ  
КРАСНОЯРИХА  
МУНИЦИПАЛЬНОГО РАЙОНА  
ЧЕЛНО-ВЕРШИНСКИЙ  
САМАРСКОЙ ОБЛАСТИ

## ПОСТАНОВЛЕНИЕ

от 30 декабря 2022 года № 63

Об утверждении Административного регламента предоставления администрацией сельского поселения Краснояриха муниципального района Челно-Вершинский Самарской области муниципальной услуги «Направление уведомления о планируемом сносе объекта капитального строительства и уведомления о завершении сноса объекта капитального строительства»

В соответствии с Федеральным законом №131-ФЗ от 06.10.2003г. «Об общих принципах организации местного самоуправления в Российской Федерации», Федеральным законом №210-ФЗ от 27.07.2010г. «Об организации предоставления государственных и муниципальных услуг», Жилищным кодексом РФ, администрация сельского поселения Краснояриха муниципального района Челно-Вершинский Самарской области

## ПОСТАНОВЛЯЕТ:

1. Утвердить Административный регламент предоставления муниципальной услуги «Направление уведомления о планируемом сносе объекта капитального строительства и уведомления о завершении сноса объекта капитального строительства» (Приложение №1)

2. Опубликовать настоящее постановление в газете «Официальный вестник» и разместить на официальном сайте сельского поселения Краснояриха в сети Интернет.

3. Настоящее постановление вступает в силу со дня его официального опубликования.

Глава сельского поселения Краснояриха

Ф.А. Усманов

Приложение №  
К административному регламенту  
Администрации сельского поселения Краснояриха  
муниципального района Челно-Вершинский Самарской области  
от 30 декабря 2022 года № 63

Административный регламент предоставления муниципальной услуги «Направление уведомления о планируемом сносе объекта капитального строительства и уведомления о завершении сноса объекта капитального строительства» на территории администрации сельского поселения Краснояриха муниципального района Челно-Вершинский Самарской области

## Общие положения

Административный регламент предоставления государственной услуги «Направление уведомления о планируемом сносе объекта капитального строительства и уведомления о завершении сноса объекта капитального строительства» разработан в целях повышения качества и доступности предоставления муниципальной услуги, определяет стандарт, сроки и последовательность действий (административных процедур) при осуществлении полномочий по предоставлению муниципальной услуги в администрации сельского поселения Краснояриха муниципального района Челно-Вершинский Самарской области. Настоящий Административный регламент регулирует отношения, возникающие при оказании следующих подуслуг:

1. Направление уведомления о сносе объекта капитального строительства;
2. Направление уведомления о завершении сноса объекта капитального строительства.

Заявителями на получение муниципальной услуги являются физические лица, юридические лица, индивидуальные предприниматели, являющиеся застройщиками (далее – Заявитель).

Интересы заявителей, указанных в пункте 1.2 настоящего Административного регламента, могут представлять лица, обладающие соответствующими полномочиями (далее – представители).

- 1.4. Информирование о порядке предоставления муниципальной услуги осуществляется:
  - 1) непосредственно при личном приеме заявителя в администрацию сельского поселения Краснояриха муниципального района Челно-Вершинский Самарской области (далее – Уполномоченный орган) или многофункциональном центре предоставления государственных и муниципальных услуг (далее – многофункциональный центр);
  - 2) по телефону Уполномоченного органа или многофункционального центра;
  - 3) письменно, в том числе посредством электронной почты, факсимильной связи;
  - 4) посредством размещения в открытой и доступной форме информации: в федеральной государственной информационной системе «Единый портал государственных и муниципальных услуг (функций)» (<https://www.gosuslugi.ru/>) (далее – ЕПГУ, Единый портал); на региональном портале государственных и муниципальных услуг (функций), являющегося государственной информационной системой субъекта Российской Федерации (далее – региональный портал); на официальном сайте Уполномоченного органа ([krasnoyariha.rf](http://krasnoyariha.rf));
  - 5) посредством размещения информации на информационных стендах Уполномоченного органа или многофункционального центра.

1.5. Информирование осуществляется по вопросам, касающимся: способов подачи уведомления о планируемом сносе объекта капитального строительства и уведомления о завершении сноса объекта капитального строительства (далее – уведомление о сносе, уведомление о завершении сноса соответственно); адресов Уполномоченного органа и многофункциональных центров, обращение в которые необходимо для предоставления муниципальной услуги; справочной информации о работе Уполномоченного органа (структурных подразделений Уполномоченного органа); документов, необходимых для предоставления муниципальной услуги; порядка и сроков предоставления муниципальной услуги; порядка получения сведений о ходе рассмотрения уведомления об окончании строительства и о результатах предоставления муниципальной услуги; порядка досудебного обжалования действий (бездействия) должностных лиц, и принимаемых ими решений при предоставлении муниципальной услуги.

Получение информации по вопросам предоставления муниципальной услуги и услуг, которые являются необходимыми и обязательными для предоставления муниципальной услуги осуществляется бесплатно.

1.6. При устном обращении Заявителя (лично или по телефону) должностное лицо Уполномоченного органа, работник многофункционального центра, осуществляющий консультирование, подробно и в вежливой (корректной) форме информирует обратившихся по интересующим вопросам.

Ответ на телефонный звонок должен начинаться с информации о наименовании органа, в который позвонил Заявитель, фамилии, имени, отчества (последнее – при наличии) и должности специалиста, принявшего телефонный звонок.

Если должностное лицо Уполномоченного органа не может самостоятельно дать ответ, телефонный звонок должен быть передан переводом (переведен) на другое должностное лицо или же обратившемуся лицу должен быть сообщен телефонный номер, по которому можно будет получить необходимую информацию.

Если подготовка ответа требует продолжительного времени, он предлагает Заявителю один из следующих вариантов дальнейших действий:

изложить обращение в письменной форме; назначить другое время для консультаций.

Должностное лицо Уполномоченного органа не вправе осуществлять информирование, выходящее за рамки стандартных процедур и условий предоставления муниципальной услуги, и влияющее прямо или косвенно на принимаемое решение.

Продолжительность информирования по телефону не должна превышать 10 минут.

Информирование осуществляется в соответствии с графиком приема граждан. 1.7. По письменному обращению должностное лицо Уполномоченного органа, ответственный за предоставление муниципальной услуги, подробно в письменной форме разъясняет гражданину сведения по вопросам, указанным в пункте 1.5. настоящего Административного регламента в порядке, установленном Федеральным законом от 2 мая 2006 г. № 59-ФЗ («О порядке рассмотрения обращений граждан Российской Федерации») (далее – Федеральный закон № 59-ФЗ).

1.8. На ЕПГУ размещаются сведения, предусмотренные Положением о федеральной государственной информационной системе «Федеральный реестр государственных и муниципальных услуг (функций)», утвержденным постановлением Правительства Российской Федерации от 24 октября 2011 года № 861.

Доступ к информации о сроках и порядке предоставления муниципальной услуги осуществляется без выполнения заявителем каких-либо требований, в том числе без использования программного обеспечения, установка которого на технические средства заявителя требует заключения лицензионного или иного соглашения с правообладателем программного обеспечения, предусматривающего взимание платы, регистрацию или авторизацию заявителя или предоставление им персональных данных.

1.9. На официальном сайте Уполномоченного органа, на стендах в местах предоставления муниципальной услуги и в многофункциональном центре размещается следующая справочная информация:

о месте нахождения и графике работы Уполномоченного органа и их структурных подразделений, ответственных за предоставление муниципальной услуги, а также многофункциональных центров;

справочные телефоны структурных подразделений Уполномоченного органа, ответственных за предоставление муниципальной услуги, в том числе номер телефона-автоинформатора (при наличии);

адрес официального сайта, а также электронной почты и (или) формы обратной связи Уполномоченного органа в сети «Интернет».

1.10. В залах ожидания Уполномоченного органа размещаются нормативные правовые акты, регулирующие порядок предоставления муниципальной услуги, в том числе Административный регламент, которые по требованию заявителя предоставляются ему для ознакомления.

1.11. Размещение информации о порядке предоставления муниципальной услуги на информационных стендах в помещении многофункционального центра осуществляется в соответствии с соглашением, заключенным между многофункциональным центром и Уполномоченным органом с учетом требований к информированию, установленных Административным регламентом.

1.12. Информация о ходе рассмотрения уведомления об окончании строительства и о результатах предоставления муниципальной услуги может быть получена заявителем (его представителем) в личном кабинете на ЕПГУ, региональном портале, а также в соответствующем структурном подразделении Уполномоченного органа при обращении заявителя лично, по телефону посредством электронной почты.

## II. Стандарт предоставления муниципальной услуги

2.1. Наименование муниципальной услуги - " Направление уведомления о планируемом сносе объекта капитального строительства и уведомления о завершении сноса объекта капитального строительства".

Муниципальная услуга предоставляется Уполномоченным органом администрацией сельского поселения Краснояриха муниципального района Челно-Вершинский Самарской области.

2.2. Состав заявителей.

Заявителями при обращении за получением услуги являются застройщики.

Заявитель вправе обратиться за получением услуги через представителя. Полномочия представителя, выступающего от имени заявителя, подтверждаются доверенностью, оформленной в соответствии с требованиями законодательства Российской Федерации.

2.3. Правовые основания для предоставления услуги:

Градостроительный кодекс Российской Федерации;  
Земельный кодекс Российской Федерации;  
Федеральный закон "Об общих принципах организации местного самоуправления в Российской Федерации";

Федеральный закон "Об организации предоставления государственных и муниципальных услуг";

Федеральный закон "Об объектах культурного наследия (памятниках истории и культуры) народов Российской Федерации";

Федеральный закон "Об электронной подписи";

Федеральный закон "О персональных данных";

постановление Правительства Российской Федерации от 22 декабря 2012 г. № 1376 "Об утверждении Правил организации деятельности многофункциональных центров предоставления государственных и муниципальных услуг";

постановление Правительства Российской Федерации от 27 сентября 2011 г. № 797 "О взаимодействии между многофункциональными центрами предоставления государственных и муниципальных услуг и федеральными органами исполнительной власти, органами государственных внебюджетных фондов, органами государственной власти субъектов Российской Федерации, органами местного самоуправления";

постановление Правительства Российской Федерации от 25 января 2013 г. № 33 "Об использовании простой электронной подписи при оказании государственных и муниципальных услуг";

постановление Правительства Российской Федерации от 18 марта 2015 г. № 250 "Об утверждении требований к составлению и выдаче заявителям документов на бумажном носителе, подтверждающих содержание электронных документов, направленных в многофункциональный центр предоставления государственных и муниципальных услуг по результатам предоставления государственных и муниципальных услуг органами, предоставляющими государственные услуги, и органами, предоставляющими муниципальные услуги,

и к выдаче заявителям на основании информации из информационных систем органов, предоставляющих государственные услуги, и органов, предоставляющих муниципальные услуги, в том числе с использованием информационно-технологической и коммуникационной инфраструктуры, документов, включая составление на бумажном носителе и заверение выписок из указанных информационных систем;

постановление Правительства Российской Федерации от 26 марта 2016 г. № 236 "О требованиях к предоставлению в электронной форме государственных и муниципальных услуг";

нормативный правовой акт, субъекта Российской Федерации, муниципальный правовой акт, закрепляющий соответствующие функции и полномочия органа государственной власти (органа местного самоуправления) по предоставлению услуги.

2.4. Заявитель или его представитель представляет в уполномоченные органы местного самоуправления уведомление о сносе, уведомление о завершении сноса по форме, утвер-



## ОФИЦИАЛЬНОЕ ОПУБЛИКОВАНИЕ

жденной федеральным органом исполнительной власти, осуществляющим функции по выработке и реализации государственной политики и нормативно-правовому регулированию в сфере строительства, архитектуры, градостроительства, а также прилагаемые к нему документы, указанные в пункте 2.8 настоящего Административного регламента, одним из следующих способов по выбору заявителя:

а) в электронной форме посредством федеральной государственной информационной системы "Единый портал государственных и муниципальных услуг (функций)", регионального портала государственных и муниципальных услуг (функций), являющегося государственной информационной системой субъекта Российской Федерации.

В случае направления уведомления о сносе, уведомления о завершении сноса и прилагаемых к нему документов указанным способом заявителем (представителем заявителя), прошедшим процедуры регистрации, идентификации и аутентификации с использованием Единой системы идентификации и аутентификации (далее – ЕСИА), заполняет формы указанных уведомлений с использованием интерактивной формы в электронном виде.

Уведомление о сносе, уведомление о завершении сноса направляется заявителем или его представителем вместе с прикреплёнными электронными документами, указанными в пункте 2.8 настоящего Административного регламента. Уведомление о сносе, уведомление о завершении сноса подписываются заявителем или его представителем, уполномоченным на подписание такого уведомления, простой электронной подписью, либо усиленной квалифицированной электронной подписью, либо усиленной некавалитрированной электронной подписью, сертификат ключа проверки которой создан и используется в инфраструктуре, обеспечивающей информационно-технологическое взаимодействие информационных систем, используемых для предоставления государственных и муниципальных услуг в электронной форме, которая создается и проверяется с использованием средств электронной подписи и средств удостоверяющего центра, имеющего подтверждение соответствия требованиям, установленным федеральным органом исполнительной власти в области обеспечения безопасности в соответствии с частью 5 статьи 8 Федерального закона "Об электронной подписи", а также при наличии у владельца сертификата ключа проверки ключа простой электронной подписи, выданного ему при личном приеме в соответствии с Правилами использования простой электронной подписи при обращении за получением государственных и муниципальных услуг, утвержденных постановлением Правительства Российской Федерации от 25 января 2013 г. № 33 "Об использовании простой электронной подписи при оказании государственных и муниципальных услуг", в соответствии с Правилами определения видов электронной подписи, использование которых допускается при обращении за получением государственных и муниципальных услуг, утвержденных постановлением Правительства Российской Федерации от 25 июня 2012 г. № 634 "О видах электронной подписи, использование которых допускается при обращении за получением государственных и муниципальных услуг" (далее – усиленная некавалитрированная электронная подпись).

б) на бумажном носителе посредством личного обращения в Уполномоченный орган, в том числе через многофункциональный центр в соответствии с соглашением о взаимодействии между многофункциональным центром и Уполномоченным органом в соответствии с постановлением Правительства Российской Федерации от 27 сентября 2011 г. № 797 "О взаимодействии между многофункциональными центрами предоставления государственных и муниципальных услуг и федеральными органами исполнительной власти, органами государственных внебюджетных фондов, органами государственной власти субъектов Российской Федерации, органами местного самоуправления", либо посредством почтового отправления с уведомлением о вручении.

В целях предоставления услуги заявителю или его представителю обеспечивается в многофункциональных центрах доступ к Единому portalу, региональному portalу в соответствии с постановлением Правительства Российской Федерации от 22 декабря 2012 г. № 1376 "Об утверждении Правил организации деятельности многофункциональных центров предоставления государственных и муниципальных услуг".

2.5. Документы, прилагаемые к уведомлению о сносе, уведомлению о завершении сноса, представляемые в электронной форме, направляются в следующих форматах:

а) xml - для документов, в отношении которых утверждены формы и требования по формированию электронных документов в виде файлов в формате xml;

б) doc, docx, odt - для документов с текстовым содержанием, не включающим формулы;

в) pdf, jpg, jpeg - для документов с текстовым содержанием, в том числе включающих формулы и (или) графические изображения, а также документов с графическим содержанием.

2.6. В случае если оригиналы документов, прилагаемых к уведомлению о сносе, уведомлению о завершении сноса, выданы и подписаны уполномоченным органом на бумажном носителе, допускается формирование таких документов, представляемых в электронной форме, путем сканирования непосредственно с оригинала документа (использование копий не допускается), которое осуществляется с сохранением ориентации оригинала документа в разрешении 300-500 dpi (масштаб 1:1) и всех аутентичных признаков подлинности (графической подписи лица, печати, углового штампа (бланка), с использованием следующих режимов: "черно-белый" (при отсутствии в документе графических изображений и (или) цветного текста);

"оттенки серого" (при наличии в документе графических изображений, отличных от цветного графического изображения); "цветной" или "режим полной цветопередачи" (при наличии в документе цветных графических изображений либо цветного текста).

Количество файлов должно соответствовать количеству документов, каждый из которых содержит текстовую и (или) графическую информацию.

2.7. Документы, прилагаемые заявителем к уведомлению о сносе, уведомлению о завершении сноса, представляемые в электронной форме, должны обеспечивать возможность идентификации документа и количество листов в документе.

Документы, подлежащие представлению в форматах xls,xlsx или ods, формируются в виде отдельного документа, представляемого в электронной форме.

2.8. Исчерпывающий перечень документов, необходимых для предоставления услуги, подлежащих представлению заявителем самостоятельно:

а) уведомление о сносе. В случае представления уведомления о сносе в электронной форме посредством Единого портала, регионального портала в соответствии с подпунктом "а" пункта 4 настоящего Административного регламента указанное уведомление заполняется путем внесения соответствующих сведений в интерактивную форму на Едином портале, региональном портале;

б) документ, удостоверяющий личность заявителя или представителя заявителя, в случае представления уведомления о сносе, уведомления о завершении сноса посредством личного обращения в Уполномоченный орган, в том числе через многофункциональный центр. В случае представления документов в электронной форме посредством Единого портала, регионального портала в соответствии с подпунктом "а" пункта 2.4 настоящего Административного регламента направление указанного документа не требуется;

в) документ, подтверждающий полномочия представителя заявителя действовать от имени заявителя (в случае обращения за получением услуги представителя заявителя). В случае представления документов в электронной форме посредством Единого портала, регионального портала в соответствии с подпунктом "а" пункта 4 настоящего Административного регламента указанный документ, выданный заявителем, являющимся юридическим лицом, удостоверяется усиленной квалифицированной электронной подписью или усиленной некавалитрированной электронной подписью правомочного должностного лица такого юридического лица, а документ, выданный заявителем, являющимся физическим лицом, - усиленной квалифицированной электронной подписью нотариуса;

г) заверенный перевод на русский язык документов о государственной регистрации юридического лица в соответствии с законодательством иностранного государства в случае, если застройщиком является иностранное юридическое лицо;

д) результаты и материалы обследования объекта капитального строительства (в случае направления уведомления о сносе);

е) проект организации работ по сносу объекта капитального строительства (в случае направления уведомления о сносе);

ж) уведомление о завершении сноса.

2.9. Исчерпывающий перечень необходимых для предоставления услуги документов (их

копий или сведений, содержащихся в них), которые запрашиваются Уполномоченным органом в порядке межведомственного информационного взаимодействия (в том числе с использованием единой системы межведомственного электронного взаимодействия и подключаемых к ней региональных систем межведомственного электронного взаимодействия) в государственных органах, органах местного самоуправления и подведомственных государственным органам и органам местного самоуправления организациях, в распоряжении которых находятся указанные документы и которые заявитель вправе представить по собственной инициативе:

а) сведения из Единого государственного реестра юридических лиц (при обращении застройщика, являющегося юридическим лицом) или из Единого государственного реестра индивидуальных предпринимателей (при обращении застройщика, являющегося индивидуальным предпринимателем).

б) сведения из Единого государственного реестра недвижимости (в случае направления уведомлений по объектам недвижимости, права на которые зарегистрированы в Едином государственном реестре недвижимости).

в) решение суда о сносе объекта капитального строительства;

г) решение органа местного самоуправления о сносе объекта капитального строительства.

2.10. Уведомления о планируемом сносе, уведомления о завершении сноса, представленного в Уполномоченный орган способами, указанными в пункте 2.4 настоящего Административного регламента, осуществляется не позднее одного рабочего дня, следующего за днем его поступления.

В случае направления уведомления об окончании строительства в электронной форме способом, указанным в подпункте «а» пункта 2.4 настоящего Административного регламента, вне рабочего времени Уполномоченного органа либо в выходной, нерабочий праздничный день днем поступления уведомления о сносе, уведомления о завершении сноса считается первый рабочий день, следующий за днем направления указанного уведомления.

2.11. Срок предоставления услуги составляет не более семи рабочих дней со дня поступления уведомления о сносе, уведомления о завершении сноса в Уполномоченный орган.

2.12. Основания для отказа в предоставлении муниципальной услуги:

В случае обращения за услугой «Направление уведомления о планируемом сносе объекта капитального строительства»:

1) документы (сведения), представленные заявителем, противоречат документам (сведениям), полученным в рамках межведомственного взаимодействия;

2) отсутствие документов (сведений), предусмотренных нормативными правовыми актами Российской Федерации;

3) заявитель не является правообладателем объекта капитального строительства;

4) уведомление о сносе содержит сведения об объекте, который не является объектом капитального строительства.

В случае обращения за услугой «Направление уведомления о завершении сноса объекта капитального строительства»:

1) документы (сведения), представленные заявителем, противоречат документам (сведениям), полученным в рамках межведомственного взаимодействия;

2) отсутствие документов (сведений), предусмотренных нормативными правовыми актами Российской Федерации».

2.13. Исчерпывающий перечень оснований для отказа в приеме документов, указанных в пункте 2.8 настоящего Административного регламента, в том числе представленных в электронной форме:

а) уведомление о сносе, уведомление о завершении сноса представлено в орган государственной власти, орган местного самоуправления, в полномочия которых не входит предоставление услуги;

б) представленные документы утратили силу на день обращения за получением услуги (документ, удостоверяющий личность; документ, удостоверяющий полномочия представителя заявителя, в случае обращения за получением услуги указанным лицом);

в) представленные заявителем документы содержат подклички и исправления текста, не заверенные в порядке, установленном законодательством Российской Федерации;

г) представленные в электронной форме документы содержат повреждения, наличие которых не позволяет в полном объеме получить информацию и сведения, содержащиеся в документах;

д) уведомление о сносе, уведомление о завершении сноса и документы, указанные в пункте 2.8 настоящего Административного регламента, представлены в электронной форме с нарушением требований, установленных пунктами 5 - 7 настоящего Административного регламента;

е) выявлено несоблюдение установленных статьей 11 Федерального закона "Об электронной подписи" условий признания квалифицированной электронной подписи действительной в документах, представленных в электронной форме.

ж) неполное заполнение полей в форме уведомления, в том числе в интерактивной форме уведомления на ЕПГУ;

з) представление неполного комплекта документов, необходимых для предоставления услуги.

2.14. Решение об отказе в приеме документов, указанных в пункте 2.8 настоящего Административного регламента, оформляется по форме согласно Приложению № 1 к настоящему Административному регламенту.

2.15. Решение об отказе в приеме документов, указанных в пункте 2.8 настоящего Административного регламента, направляется заявителю способом, определенным заявителем в уведомлении о сносе, уведомлении о завершении сноса, не позднее рабочего дня, следующего за днем получения заявления, либо выдается в день личного обращения за получением указанного решения в многофункциональный центр или Уполномоченный орган.

2.16. Отказ в приеме документов, указанных в пункте 2.8 настоящего Административного регламента, не препятствует повторному обращению заявителя в Уполномоченный орган за получением услуги.

2.17. В соответствии с письмом Минцифры – указанный пункт исключить.

2.18. Результатом предоставления услуги является:

а) размещение этих уведомлений и документов в информационной системе обеспечения градостроительной деятельности.

В случае обращения за услугой «Направление уведомления о планируемом сносе объекта капитального строительства»:

1) извещение о приеме уведомления о планируемом сносе объекта капитального строительства (форма приведена в Приложении № к настоящему Административному регламенту);

2) отказ в предоставлении услуги (форма приведена в Приложении № к настоящему Административному регламенту).

В случае обращения за услугой «Направление уведомления о завершении сноса объекта капитального строительства»:

1) извещение о приеме уведомления о завершении сноса объекта капитального строительства (форма приведена в Приложении № к настоящему Административному регламенту);

2) отказ в предоставлении услуги (форма приведена в Приложении № к настоящему Административному регламенту).

2.19. Формы уведомления о сносе, уведомления о завершении сноса утверждаются федеральным органом исполнительной власти, осуществляющим функции по выработке и реализации государственной политики и нормативно-правовому регулированию в сфере строительства, архитектуры, градостроительства.

2.20. Предоставление услуги осуществляется без взимания платы.

2.21. Сведения о ходе рассмотрения уведомления о сносе, уведомления о завершении сноса, направленного способом, указанным в подпункте «а» пункта 2.4 настоящего Административного регламента, доводятся до заявителя путем уведомления об изменении статуса уведомления в личном кабинете заявителя на Едином портале, региональном портале.

## ОФИЦИАЛЬНОЕ ОПУБЛИКОВАНИЕ

Сведения о ходе рассмотрения уведомления о сносе, уведомления о завершении сноса, направленного способом, указанным в подпункте «б» пункта 2.4 настоящего Административно-регламента, предоставляются заявителю на основании его устного (при личном обращении либо по телефону в Уполномоченный орган, многофункциональный центр) либо письменного запроса, составляемого в произвольной форме, без взимания платы. Письменный запрос может быть подан:

а) на бумажном носителе посредством личного обращения в Уполномоченный орган, в том числе через многофункциональный центр либо посредством почтового отправления с объявленной ценностью при его пересылке, описью вложения и уведомлением о вручении;

б) в электронной форме посредством электронной почты.

На основании запроса сведения о ходе рассмотрения уведомления о сносе, уведомления о завершении сноса доводятся до заявителя в устной форме (при личном обращении либо по телефону в Уполномоченный орган, многофункциональный центр) в день обращения заявителя либо в письменной форме, в том числе в электронном виде, если это предусмотрено указанным запросом, в течение двух рабочих дней со дня поступления соответствующего запроса.

Максимальный срок ожидания в очереди при подаче запроса о предоставлении муниципальной услуги и при получении результата предоставления муниципальной услуги в Уполномоченном органе или многофункциональном центре составляет не более 15 минут.

2.22. Услуги, необходимые и обязательные для предоставления муниципальной услуги, отсутствуют.

2.23. При предоставлении муниципальной услуги запрещается требовать от заявителя: предоставления документов и информации или осуществления действий, представление или осуществление которых не предусмотрено нормативными правовыми актами, регулирующими отношения, возникающие в связи с предоставлением муниципальной услуги;

Предоставления документов и информации, которые в соответствии с нормативными правовыми актами Российской Федерации и Самарской области, муниципальными правовыми актами администрации сельского поселения Краснояриха находятся в распоряжении органов, предоставляющих муниципальную услугу, государственных органов, органов местного самоуправления и (или) подведомственных государственным органам и органам местного самоуправления организаций, участвующих в предоставлении муниципальных услуг, за исключением документов, указанных в части 6 статьи 7 Федерального закона от 27 июля 2010 года № 210-ФЗ «Об организации предоставления государственных и муниципальных услуг» (далее – Федеральный закон № 210-ФЗ);

Предоставления документов и информации, отсутствие и (или) недостоверность которых не указывались при первоначальном отказе в приеме документов, необходимых для предоставления муниципальной услуги, либо в предоставлении муниципальной услуги, за исключением следующих случаев:

изменение требований нормативных правовых актов, касающихся предоставления муниципальной услуги, после первоначальной подачи уведомления о сносе, уведомления о завершении сноса;

наличие ошибок в уведомлении о сносе, уведомлении о завершении сноса и документах, поданных заявителем после первоначального отказа в приеме документов, необходимых для предоставления муниципальной услуги, либо в предоставлении муниципальной услуги и не включенных в представленный ранее комплект документов;

истечение срока действия документов или изменение информации после первоначального отказа в приеме документов, необходимых для предоставления муниципальной услуги, либо в предоставлении муниципальной услуги;

выявление документально подтвержденного факта (признаков) ошибочного или противоправного действия (бездействия) должностного лица Уполномоченного органа, служащего, работника многофункционального центра, работника организации, предусмотренной частью 1.1 статьи 16 Федерального закона № 210-ФЗ, при первоначальном отказе в приеме документов, необходимых для предоставления муниципальной услуги, либо в предоставлении муниципальной услуги, о чем в письменном виде за подписью руководителя Уполномоченного органа, руководителя многофункционального центра при первоначальном отказе в приеме документов, необходимых для предоставления муниципальной услуги, либо руководителя организации, предусмотренной частью 1.1 статьи 16 Федерального закона № 210-ФЗ, уведомляется заявитель, а также приносятся извинения за доставленные неудобства.

2.24. Местоположение административных зданий, в которых осуществляется прием уведомлений о сносе, уведомлений о завершении сноса и документов, необходимых для предоставления муниципальной услуги, должно обеспечивать удобство для граждан с точки зрения пешеходной доступности от остановок общественного транспорта.

В случае, если имеется возможность организации стоянки (парковки) возле здания (строения), в котором размещено помещение приема и выдачи документов, организуется стоянка (парковка) для личного автомобильного транспорта заявителей. За пользование стоянкой (парковкой) с заявителей плата не взимается.

Для парковки специальных автотранспортных средств инвалидов на стоянке (парковке) выделяется не менее 10% мест (но не менее одного места) для бесплатной парковки транспортных средств, управляемых инвалидами I, II группы, а также инвалидами III группы в порядке, установленном Правительством Российской Федерации, и транспортными средствами, перевозящими таких инвалидов и (или) детей-инвалидов.

В целях обеспечения беспрепятственного доступа заявителей, в том числе передвигающихся на инвалидных колясках, вход в здание и помещения, в которых предоставляется муниципальная услуга, оборудуются пандусами, поручнями, тактильными (контрастными) предупреждающими элементами, иными специальными приспособлениями, позволяющими обеспечить беспрепятственный доступ и передвижение инвалидов, в соответствии с законодательством Российской Федерации о социальной защите инвалидов.

Центральный вход в здание Уполномоченного органа должен быть оборудован информационной табличкой (вывеской), содержащей информацию: наименование; местонахождение и юридический адрес; режим работы; график приема; номера телефонов для справок.

Помещения, в которых предоставляется муниципальная услуга, должны соответствовать санитарно-эпидемиологическим правилам и нормативам.

Помещения, в которых предоставляется муниципальная услуга, оснащаются: противопожарной системой и средствами пожаротушения; системой оповещения о возникновении чрезвычайной ситуации; средствами оказания первой медицинской помощи; туалетными комнатами для посетителей.

Зал ожидания Заявителей оборудуется стульями, скамьями, количество которых определяется исходя из фактической нагрузки и возможностей для их размещения в помещении, а также информационными стендами.

Тексты материалов, размещенных на информационном стенде, печатаются удобным для чтения шрифтом, без исправлений, с выделением наиболее важных мест полужирным шрифтом.

Места для заполнения заявлений оборудуются стульями, столами (стойками), бланками заявлений, письменными принадлежностями.

Места приема Заявителей оборудуются информационными табличками (вывесками) с указанием:

номера кабинета и наименования отдела; фамилии, имени и отчества (последнее – при наличии), должности ответственного лица за прием документов; графика приема Заявителей.

Рабочее место каждого ответственного лица за прием документов, должно быть оборудовано персональным компьютером с возможностью доступа к необходимым информационным базам данных, печатающим устройством (принтером) и копирующим устройством.

Лицо, ответственное за прием документов, должно иметь настольную табличку с указанием фамилии, имени, отчества (последнее – при наличии) и должности.

При предоставлении муниципальной услуги инвалидам обеспечиваются: возможность беспрепятственного доступа к объекту (зданию, помещению), в котором

предоставляется муниципальная услуга;

возможность самостоятельного передвижения по территории, на которой расположены здания и помещения, в которых предоставляется муниципальная услуга, а также входа в такие объекты и выхода из них, посадки в транспортное средство и высадки из него, в том числе с использование кресла-коляски;

сопровождение инвалидов, имеющих стойкие расстройства функции зрения и самостоятельного передвижения;

надлежащее размещение оборудования и носителей информации, необходимых для обеспечения беспрепятственного доступа инвалидов к зданиям и помещениям, в которых предоставляется муниципальная услуга, и к муниципальной услуге с учетом ограниченных их жизнедеятельности;

дублирование необходимой для инвалидов звуковой и зрительной информации, а также надписей, знаков и иной текстовой и графической информации знаками, выполненными рельефно-точечным шрифтом Брайля;

допуск сурдопереводчика и тифлосурдопереводчика;

допуск собаки-проводника при наличии документа, подтверждающего ее специальное обучение, на объекты (здания, помещения), в которых предоставляется муниципальная услуга;

оказание инвалидам помощи в преодолении барьеров, мешающих получению ими государственных и муниципальных услуг наравне с другими лицами.

2.25. Основными показателями доступности предоставления муниципальной услуги являются:

наличие полной и понятной информации о порядке, сроках и ходе предоставления муниципальной услуги в информационно-телекоммуникационных сетях общего пользования (в том числе в сети «Интернет»), средствах массовой информации;

возможность получения заявителем уведомлений о предоставлении муниципальной услуги с помощью ЕПГУ, регионального портала;

возможность получения информации о ходе предоставления муниципальной услуги, в том числе с использованием информационно-коммуникационных технологий.

2.26. Основными показателями качества предоставления муниципальной услуги являются:

своевременность предоставления муниципальной услуги в соответствии со стандартом ее предоставления, установленным настоящим Административным регламентом;

минимально возможное количество взаимодействий гражданина с должностными лицами, участвующими в предоставлении муниципальной услуги;

отсутствие обоснованных жалоб на действия (бездействие) сотрудников и их некорректное (невнимательное) отношение к заявителям;

отсутствие нарушений установленных сроков в процессе предоставления муниципальной услуги;

отсутствие заявлений об оспаривании решений, действий (бездействия) Уполномоченного органа, его должностных лиц, принимаемых (совершенных) при предоставлении муниципальной услуги, по итогам рассмотрения которых вынесены решения об удовлетворении (частичном удовлетворении) требований заявителей.

III. Состав, последовательность и сроки выполнения административных процедур (действий), требования к порядку их выполнения, в том числе особенности выполнения административных процедур в электронной форме

3.1. Предоставление муниципальной услуги включает в себя следующие административные процедуры:

1) проверка документов и регистрация заявления;

2) получение сведений посредством Федеральной государственной информационной системы «Единая система межведомственного электронного взаимодействия» (далее – СМЭВ);

3) рассмотрение документов и сведений;

4) принятие решения;

5) выдача результата;

6) внесение результата муниципальной услуги в реестр юридически значимых записей.

Описание административных процедур представлено в Приложении № к настоящему Административному регламенту»

В приложениях к типовому административному регламенту предлагаем предусмотреть формы документов согласно приложению.

Прием, проверка документов и регистрация уведомления о планируемом сносе, уведомления о завершении сноса;

получение сведений посредством межведомственного информационного взаимодействия, в т.ч. с использованием Федеральной государственной информационной системы «Единая система межведомственного электронного взаимодействия» (далее – СМЭВ);

расмотрение документов и сведений;

принятие решения;

выдача результата.

3.2. При предоставлении муниципальной услуги в электронной форме заявителю обеспечиваются:

получение информации о порядке и сроках предоставления муниципальной услуги;

формирование уведомления о сносе, уведомления о завершении сноса;

прием и регистрация Уполномоченным органом уведомления о сносе, уведомления о завершении сноса и иных документов, необходимых для предоставления муниципальной услуги;

получение результата предоставления муниципальной услуги;

получение сведений о ходе рассмотрения уведомления о сносе, уведомления о завершении сноса;

осуществление оценки качества предоставления муниципальной услуги;

досудебное (внесудебное) обжалование решений и действий (бездействия) Уполномоченного органа либо действия (бездействие) должностных лиц Уполномоченного органа, предоставляющего муниципальную услугу, либо муниципального служащего.

3.3. Формирование уведомления о планируемом сносе, уведомления о завершении сноса.

Формирование уведомления о сносе, уведомления о завершении сноса осуществляется посредством заполнения электронной формы уведомления о планируемом сносе, уведомления о завершении сноса на ЕПГУ, региональном портале, без необходимости дополнительной подачи уведомления о сносе, уведомления о завершении сноса в какой-либо иной форме.

Форматно-логическая проверка сформированного уведомления об окончании строительства осуществляется после заполнения заявителем каждого из полей электронной формы уведомления о сносе, уведомления о завершении сноса. При выявлении некорректно заполненного поля электронной формы уведомления о сносе, уведомления о завершении сноса заявитель уведомляется о характере выявленной ошибки и порядке ее устранения посредством информационного сообщения непосредственно в электронной форме уведомления о сносе, уведомления о завершении сноса.

При формировании уведомления о сносе, уведомления о завершении сноса заявителю обеспечиваются:

а) возможность копирования и сохранения уведомления о сносе, уведомления о завершении сноса и иных документов, указанных в Административном регламенте, необходимых для предоставления муниципальной услуги;

б) возможность печати на бумажном носителе копии электронной формы уведомления о сносе, уведомления о завершении сноса;

в) сохранение ранее введенных в электронную форму уведомления о сносе, уведомления о завершении сноса значений в любой момент по желанию пользователя, в том числе при возникновении ошибок ввода и возврате для повторного ввода значений в электронную форму уведомления о сносе, уведомления о завершении сноса;

г) заполнение полей электронной формы уведомления о сносе, уведомления о завершении сноса до начала ввода сведений заявителем с использованием сведений, размещенных

## ОФИЦИАЛЬНОЕ ОПУБЛИКОВАНИЕ

в ЕСИА, и сведений, опубликованных на ЕПГУ, региональном портале, в части, касающейся сведений, отсутствующих в ЕСИА;

д) возможность вернуться на любой из этапов заполнения электронной формы уведомления о сносе, уведомления о завершении сноса без потери ранее введенной информации;

е) возможность доступа заявителя на ЕПГУ, региональном портале, к ранее поданным им уведомлением о сносе, уведомлением о завершении сноса в течение не менее одного года, а также к частично сформированным уведомлениям – в течение не менее 3 месяцев.

Сформированные и подписанные уведомления о сносе, уведомления о завершении сноса и иные документы, необходимые для предоставления муниципальной услуги, направляются в Уполномоченный орган посредством ЕПГУ, регионального портала.

3.4. Уполномоченный орган обеспечивает в срок не позднее 1 рабочего дня с момента подачи уведомления о сносе, уведомления о завершении сноса на ЕПГУ, регионального портала, а в случае его поступления в нерабочий или праздничный день, – в следующий за ним первый рабочий день:

а) прием документов, необходимых для предоставления муниципальной услуги, и направленные заявителем электронного сообщения о поступлении уведомления о сносе, уведомления о завершении сноса;

б) регистрацию уведомления о сносе, уведомления о завершении сноса и направление заявителем уведомления о регистрации уведомления о сносе, уведомления о завершении сноса либо об отказе в приеме документов, необходимых для предоставления муниципальной услуги.

3.5. Электронное уведомление о сносе, уведомления о завершении сноса становится доступным для должностного лица Уполномоченного органа, ответственного за прием и регистрацию уведомления о сносе, уведомления о завершении сноса (далее – ответственное должностное лицо), в государственной информационной системе, используемой Уполномоченным органом для предоставления муниципальной услуги (далее – ГИС).

Ответственное должностное лицо:

проверяет наличие электронных уведомлений о сносе, уведомлений о завершении сноса, поступивших с ЕПГУ, регионального портала, с периодом не реже 2 раз в день;

рассматривает поступившие уведомления о сносе, уведомления о завершении сноса и приложенные образцы документов (документы);

производит действия в соответствии с пунктом 3.4 настоящего Административного регламента.

3.6. Заявителю в качестве результата предоставления муниципальной услуги обеспечивается возможность получения документа:

в форме электронного документа, подписанного усиленной квалифицированной электронной подписью уполномоченного должностного лица Уполномоченного органа, направленного заявителем в личный кабинет на ЕПГУ, региональном портале;

в виде бумажного документа, подтверждающего содержание электронного документа, который заявитель получает при личном обращении в многофункциональном центре.

3.7. Получение информации о ходе рассмотрения уведомления о сносе, уведомления о завершении сноса, заявления и о результате предоставления муниципальной услуги производится в личном кабинете на ЕПГУ, региональном портале, при условии авторизации. Заявитель имеет возможность просматривать статус электронного уведомления о сносе, уведомления о завершении сноса, а также информацию о дальнейших действиях в личном кабинете по собственной инициативе, в любое время.

При предоставлении муниципальной услуги в электронной форме заявителем направляются:

а) уведомление о приеме и регистрации уведомления о сносе, уведомления о завершении сноса и иных документов, необходимых для предоставления муниципальной услуги, содержащее сведения о факте приема уведомления о сносе, уведомления о завершении сноса и документов, необходимых для предоставления муниципальной услуги, и начале процедуры предоставления муниципальной услуги, а также сведения о дате и времени окончания предоставления муниципальной услуги либо мотивированный отказ в приеме документов, необходимых для предоставления муниципальной услуги;

б) уведомление о результатах рассмотрения документов, необходимых для предоставления муниципальной услуги, содержащее сведения о принятии положительного решения о предоставлении муниципальной услуги и возможности получить результат предоставления муниципальной услуги либо мотивированный отказ в предоставлении муниципальной услуги.

3.8. Оценка качества предоставления муниципальной услуги.

Оценка качества предоставления муниципальной услуги осуществляется в соответствии с Правилами оценки гражданами эффективности деятельности руководителей территориальных органов федеральных органов исполнительной власти (их структурных подразделений) с учетом качества предоставления ими муниципальных услуг, а также применения результатов указанной оценки как основания для принятия решений о досрочном прекращении исполнения соответствующими руководителями своих должностных обязанностей, утвержденных постановлением Правительства Российской Федерации от 12 декабря 2012 года № 1284 «Об оценке гражданами эффективности деятельности руководителей территориальных органов федеральных органов исполнительной власти (их структурных подразделений) и территориальных органов государственных внебюджетных фондов (их региональных отделений) с учетом качества предоставления муниципальных услуг, руководителей многофункциональных центров предоставления государственных и муниципальных услуг с учетом качества организации предоставления государственных и муниципальных услуг, а также о применении результатов указанной оценки как основания для принятия решений о досрочном прекращении исполнения соответствующими руководителями своих должностных обязанностей».

3.9. Заявителю обеспечивается возможность направления жалобы на решения, действия или бездействие Уполномоченного органа, должностного лица Уполномоченного органа либо муниципального служащего в соответствии со статьей 11.2 Федерального закона № 210-ФЗ и в порядке, установленном постановлением Правительства Российской Федерации от 20 ноября 2012 года № 1198 «О федеральной государственной информационной системе, обеспечивающей процесс досудебного, (внесудебного) обжалования решений и действий (бездействия), совершенных при предоставлении государственных и муниципальных услуг».

#### IV. Формы контроля за исполнением административного регламента

4.1. Текущий контроль за соблюдением и исполнением настоящего Административного регламента, иных нормативных правовых актов, устанавливающих требования к предоставлению муниципальной услуги, осуществляется на постоянной основе должностными лицами Администрации (Уполномоченного органа), уполномоченными на осуществление контроля за предоставлением муниципальной услуги.

Для текущего контроля используются сведения служебной корреспонденции, устная и письменная информация специалистов и должностных лиц Администрации (Уполномоченного органа).

Текущий контроль осуществляется путем проведения проверок: решений о предоставлении (об отказе в предоставлении) муниципальной услуги; выявления и устранения нарушений прав граждан; рассмотрения, принятия решений и подготовки ответов на обращения граждан, содержащие жалобы на решения, действия (бездействие) должностных лиц.

4.2. Контроль за полнотой и качеством предоставления муниципальной услуги включает в себя проведение плановых и внеплановых проверок.

4.3. Плановые проверки осуществляются на основании годовых планов работы Уполномоченного органа, утверждаемых руководителем Уполномоченного органа. При плановой проверке полноты и качества предоставления муниципальной услуги контролю подлежат:

соблюдение сроков предоставления муниципальной услуги;

соблюдение положений настоящего Административного регламента;

правильность и обоснованность принятого решения об отказе в предоставлении муниципальной услуги.

4.4. Основанием для проведения внеплановых проверок являются:

получение от государственных органов, органов местного самоуправления информации о предполагаемых или выявленных нарушениях нормативных правовых актов Российской Федерации, нормативных правовых актов органов местного самоуправления администрации сельского поселения Красноярского муниципального района Чельно-Вершинский Самарской области;

обращения граждан и юридических лиц на нарушения законодательства, в том числе на

качество предоставления муниципальной услуги.

4.5. По результатам проведенных проверок в случае выявления нарушений положений настоящего Административного регламента, нормативных правовых актов органов местного самоуправления администрации сельского поселения осуществляется привлечение виновных лиц к ответственности в соответствии с законодательством Российской Федерации.

Персональная ответственность должностных лиц за правильность и своевременность принятия решения о предоставлении (об отказе в предоставлении) муниципальной услуги закрепляется в их должностных регламентах в соответствии с требованиями законодательства.

4.6. Граждане, их объединения и организации имеют право осуществлять контроль за предоставлением муниципальной услуги путем получения информации о ходе предоставления муниципальной услуги, в том числе о сроках завершения административных процедур (действий).

Граждане, их объединения и организации также имеют право: направлять замечания и предложения по улучшению доступности и качества предоставления муниципальной услуги;

вносить предложения о мерах по устранению нарушений настоящего Административного регламента.

4.7. Должностные лица Уполномоченного органа принимают меры к прекращению допущенных нарушений, устраняют причины и условия, способствующие совершению нарушений.

Информация о результатах рассмотрения замечаний и предложений граждан, их объединений и организаций доводится до сведения лиц, направивших эти замечания и предложения.

V. Досудебный (внесудебный) порядок обжалования решений и действий (бездействия) органа, предоставляющего муниципальную услугу, а также их должностных лиц, муниципальных служащих

5.1. Заявитель имеет право на обжалование решения и (или) действий (бездействия) Уполномоченного органа, должностных лиц Уполномоченного органа, муниципальных служащих, многофункционального центра, а также работника многофункционального центра при предоставлении муниципальной услуги в досудебном (внесудебном) порядке (далее – жалоба).

5.2. В досудебном (внесудебном) порядке заявитель (представитель) вправе обратиться с жалобой в письменной форме на бумажном носителе или в электронной форме:

в Уполномоченный орган – на решение и (или) действия (бездействие) должностного лица, руководителя структурного подразделения Уполномоченного органа, на решение и действия (бездействие) Уполномоченного органа, руководителя Уполномоченного органа; в вышестоящий орган на решение и (или) действия (бездействие) должностного лица, руководителя структурного подразделения Уполномоченного органа;

к руководителю многофункционального центра – на решения и действия (бездействие) работника многофункционального центра;

к учреждению многофункционального центра – на решения и действия (бездействие) многофункционального центра.

В Уполномоченном органе, многофункциональном центре, у уполномоченного лица многофункционального центра определяются уполномоченные на рассмотрение жалоб должностные лица.

5.3. Информация о порядке подачи и рассмотрения жалобы размещается на информационных стендах в местах предоставления муниципальной услуги, на сайте Уполномоченного органа, ЕПГУ, региональном портале, а также предоставляется в устной форме по телефону и (или) на личном приеме либо в письменной форме почтовым отправлением по адресу, указанному заявителем (представителем).

5.4. Порядок досудебного (внесудебного) обжалования решений и действий (бездействия) Уполномоченного органа, предоставляющего муниципальную услугу, а также его должностных лиц регулируется:

Федеральным законом «Об организации предоставления государственных и муниципальных услуг»;

постановлением администрации сельского поселения; постановлением Правительства Российской Федерации от 20 ноября 2012 года № 1198 «О федеральной государственной информационной системе, обеспечивающей процесс досудебного (внесудебного) обжалования решений и действий (бездействия), совершенных при предоставлении государственных и муниципальных услуг».

#### VI. Особенности выполнения административных процедур (действий) в многофункциональных центрах предоставления муниципальных услуг

6.1. Многофункциональный центр осуществляет:

информирование заявителей о порядке предоставления муниципальной услуги в многофункциональном центре, по иным вопросам, связанным с предоставлением муниципальной услуги, а также консультирование заявителей о порядке предоставления муниципальной услуги в многофункциональном центре;

выдачу заявителю результата предоставления муниципальной услуги, на бумажном носителе, подтверждающих содержание электронных документов, направленных в многофункциональный центр по результатам предоставления муниципальной услуги а также выдачу документов, включая составление на бумажном носителе и заверение выписок из информационных систем органов, предоставляющих муниципальных услуг;

иные процедуры и действия, предусмотренные Федеральным законом № 210-ФЗ.

В соответствии с частью 1.1 статьи 16 Федерального закона № 210-ФЗ для реализации своих функций многофункциональные центры вправе привлекать иные организации.

6.2. Информирование заявителя многофункциональными центрами осуществляется следующими способами:

а) посредством привлечения средств массовой информации, а также путем размещения информации на официальных сайтах и информационных стендах многофункциональных центров;

б) при обращении заявителя в многофункциональный центр лично, по телефону, посредством почтовых отправлений, либо по электронной почте.

При личном обращении работник многофункционального центра подробно информирует заявителя по интересующим их вопросам в вежливой корректной форме с использованием официально-делового стиля речи. Рекомендуемое время предоставления консультации – не более 15 минут, время ожидания в очереди в секторе информирования для получения информации о муниципальных услугах не может превышать 15 минут.

Ответ на телефонный звонок должен начинаться с информации о наименовании организации, фамилии, имени, отчестве и должности работника многофункционального центра, принявшего телефонный звонок. Индивидуальное устное консультирование при обращении заявителя по телефону работник многофункционального центра осуществляет не более 10 минут;

В случае если для подготовки ответа требуется более продолжительное время, работник многофункционального центра, осуществляющий индивидуальное устное консультирование по телефону, может предложить заявителю:

изложить обращение в письменной форме (ответ направляется Заявителю в соответствии со способом, указанным в обращении);

назначить другое время для консультации.

При консультировании по письменным обращениям заявителей ответ направляется в письменном виде в срок не позднее 30 календарных дней с момента регистрации обращения в форме электронного документа по адресу электронной почты, указанному в обращении, поступившем в многофункциональный центр в форме электронного документа, и в письменной форме по почтовому адресу, указанному в обращении, поступившем в многофункциональный центр в письменной форме.

6.3. При наличии уведомления о планируемом сносе, уведомления о завершении сноса указания о выдаче результатов оказания услуги через многофункциональный центр,

## ОФИЦИАЛЬНОЕ ОПУБЛИКОВАНИЕ

Уполномоченный орган передает документы в многофункциональный центр для последующей выдачи заявителю (представителю) способом, согласно заключенным соглашениям о взаимодействии заключенным между Уполномоченным органом и многофункциональным центром в порядке, утвержденном постановлением Правительства Российской Федерации от 27 сентября 2011 г. № 797 "О взаимодействии между многофункциональными центрами предоставления государственных и муниципальных услуг и федеральными органами исполнительной власти, органами государственных внебюджетных фондов, органами государственной власти субъектов Российской Федерации, органами местного самоуправления".

Порядок и сроки передачи Уполномоченным органом таких документов в многофункциональный центр определяются соглашением о взаимодействии, заключенным ими в порядке, установленном постановлением Правительства Российской Федерации от 27 сентября 2011 г. № 797 "О взаимодействии между многофункциональными центрами предоставления государственных и муниципальных услуг и федеральными органами исполнительной власти, органами государственных внебюджетных фондов, органами государственной власти субъектов Российской Федерации, органами местного самоуправления".

6.4. Прием заявителей для выдачи документов, являющихся результатом муниципальной услуги, в порядке очередности при получении номерного талона из терминала электронной очереди, соответствующего цели обращения, либо по предварительной записи.

Работник многофункционального центра осуществляет следующие действия: устанавливает личность заявителя на основании документа, удостоверяющего личность в соответствии с законодательством Российской Федерации; проверяет полномочия представителя заявителя (в случае обращения представителя заявителя);

определяет статус исполнения уведомления об окончании строительства в ГИС; распечатывает результат предоставления муниципальной услуги в виде экземпляра электронного документа на бумажном носителе и заверяет его с использованием печати многофункционального центра (в предусмотренных нормативными правовыми актами Российской Федерации случаях – печати с изображением Государственного герба Российской Федерации); заверяет экземпляр электронного документа на бумажном носителе с использованием печати многофункционального центра (в предусмотренных нормативными правовыми актами Российской Федерации случаях – печати с изображением Государственного герба Российской Федерации);

выдает документы заявителю, при необходимости запрашивает у заявителя подписи за каждый выданный документ;

запрашивает согласие заявителя на участие в sms-опросе для оценки качества предоставленных услуг многофункциональным центром.

Приложение № 1  
к Административному регламенту  
по предоставлению муниципальной услуги

ФОРМА

ому \_\_\_\_\_  
(фамилия, имя, отчество (при наличии) застройщика, ОГРНИП (для физического лица, зарегистрированного в качестве индивидуального предпринимателя) - для физического лица, полное наименование застройщика, ИНН\*, ОГРН - для юридического лица

почтовый индекс и адрес, телефон, адрес электронной почты застройщика)

## РЕШЕНИЕ

об отказе в приеме документов

(наименование уполномоченного органа местного самоуправления)

В приеме документов для предоставления услуги "Направление уведомления о планируемом сносе объекта капитального строительства и уведомления о завершении сноса объекта капитального строительства" Вам отказано по следующим основаниям:

№ пункта Административного регламента	Наименование основания для отказа в соответствии с Административным регламентом	Разъяснение причин отказа в приеме документов
подпункт "а" пункта 2.13	Уведомление о сносе объекта капитального строительства и уведомление о завершении сноса объекта капитального строительства представлено в орган государственной власти, орган местного самоуправления, в полномочия которых не входит предоставление услуги	<i>Указывается, какое ведомство предоставляет услугу, информация о его местонахождении</i>
подпункт "б" пункта 2.13	представленные документы утратили силу на момент обращения за услугой (документ, удостоверяющий личность; документ, удостоверяющий полномочия представителя заявителя, в случае обращения за предоставлением услуги указанным лицом)	<i>Указывается исчерывающий перечень документов, утративших силу</i>
подпункт "в" пункта 2.13	представленные документы содержат подчистки и исправления текста	<i>Указывается исчерывающий перечень документов, содержащих подчистки и исправления текста, не заверенные в порядке, установленном законодательством Российской Федерации</i>
подпункт "г" пункта 2.13	представленные в электронном виде документы содержат повреждения, наличие которых не позволяет в полном объеме использовать информацию и сведения, содержащиеся в документах для предоставления услуги	<i>Указывается исчерывающий перечень документов, содержащих повреждения</i>
подпункт "д" пункта 2.13	уведомления о планируемом сносе объекта капитального строительства и уведомления о завершении сноса объекта капитального строительства и документы, необходимые для предоставления услуги, поданы в электронной форме с нарушением требований, установленных пунктами 2.5-2.7 Административного регламента	<i>Указывается исчерывающий перечень документов, поданных с нарушением указанных требований, а также нарушенные требования</i>

подпункт "е" пункта 2.13	выявлено несоблюдение установленных статьей 11 Федерального закона "Об электронной подписи" условий признания квалифицированной электронной подписи действительной в документах, представленных в электронной форме	<i>Указывается исчерывающий перечень электронных документов, не соответствующих указанному критерию</i>
--------------------------	---	---

Дополнительно информируем: \_\_\_\_\_  
(указывается информация, необходимая для устранения оснований для отказа в приеме документов, необходимых для предоставления услуги, а также иная дополнительная информация при наличии)

Приложение: \_\_\_\_\_  
(прилагаются документы, представленные заявителем)

\_\_\_\_\_ (должность) \_\_\_\_\_ (подпись) \_\_\_\_\_ (фамилия, имя, отчество (при наличии))

Дата

Приложение  
к Административному регламенту  
предоставления муниципальной услуги  
"Направление уведомления о планируемом сносе объекта капитального строительства и уведомления о завершении сноса объекта капитального строительства"

ФОРМА

Уведомление о планируемом сносе объекта капитального строительства

" " 20\_\_ г.

(наименование органа местного самоуправления поселения, городского округа по месту нахождения объекта капитального строительства или в случае, если объект капитального строительства расположен на межселенной территории, органа местного самоуправления муниципального района)

## 1. Сведения о застройщике, техническом заказчике

1.1	Сведения о физическом лице, в случае если застройщиком является физическое лицо:	
1.1.1	Фамилия, имя, отчество (при наличии)	
1.1.2	Место жительства	
1.1.3	Реквизиты документа, удостоверяющего личность	
1.2	Сведения о юридическом лице, в случае если застройщиком или техническим заказчиком является юридическое лицо:	
1.2.1	Наименование	
1.2.2	Место нахождения	
1.2.3	Государственный регистрационный номер записи о государственной регистрации юридического лица в едином государственном реестре юридических лиц, за исключением случая, если заявителем является иностранное юридическое лицо	
1.2.4	Идентификационный номер налогоплательщика, за исключением случая, если заявителем является иностранное юридическое лицо	

## 2. Сведения о земельном участке

2.1	Кадастровый номер земельного участка (при наличии)	
2.2	Адрес или описание местоположения земельного участка	
2.3	Сведения о праве застройщика на земельный участок (правоустанавливающие документы)	
2.4	Сведения о наличии прав иных лиц на земельный участок (при наличии таких лиц)	

## 3. Сведения об объекте капитального строительства, подлежащем сносу

3.1	Кадастровый номер объекта капитального строительства (при наличии)	
3.2	Сведения о праве застройщика на объект капитального строительства (правоустанавливающие документы)	
3.3	Сведения о наличии прав иных лиц на объект капитального строительства (при наличии таких лиц)	
3.4	Сведения о решении суда или органа местного самоуправления о сносе объекта капитального строительства либо о наличии обязательства по сносу самовольной постройки в соответствии с земельным законодательством Российской Федерации (при наличии таких решения либо обязательства)	

## ОФИЦИАЛЬНОЕ ОПУБЛИКОВАНИЕ

Почтовый адрес и (или) адрес электронной почты для связи: \_\_\_\_\_

Настоящим уведомлением я, \_\_\_\_\_

(фамилия, имя, отчество (при наличии))

даю согласие на обработку персональных данных (в случае, если застройщиком является физическое лицо).

(должность, в случае если застройщиком или техническим заказчиком является юридическое лицо) (подпись) (расшифровка подписи)

М.П.  
(при наличии)

К настоящему уведомлению прилагаются: \_\_\_\_\_

(документы в соответствии с частью 10 статьи 55.31 Градостроительного кодекса Российской Федерации (Собрание законодательства Российской Федерации, 2005, N 1, ст. 16; 2018, N 32, ст. 5133, 5135)

Приложение  
к Административному регламенту  
предоставления муниципальной услуги  
"Направление уведомления о планируемом  
сносе объекта капитального строительства  
и уведомления о завершении сноса  
объекта капитального строительства"

ФОРМА

Уведомление о завершении сноса объекта капитального строительства

"\_\_\_" \_\_\_\_\_ 20\_\_ г.

(наименование органа местного самоуправления поселения, городского округа по месту нахождения объекта капитального строительства или в случае, если объект капитального строительства расположен на межселенной территории, наименование органа местного самоуправления муниципального района)

## 1. Сведения о застройщике, техническом заказчике

1.1	Сведения о физическом лице, в случае если застройщиком является физическое лицо:	
1.1.1	Фамилия, имя, отчество (при наличии)	
1.1.2	Место жительства	
1.1.3	Реквизиты документа, удостоверяющего личность	
1.2	Сведения о юридическом лице, в случае если застройщиком или техническим заказчиком является юридическое лицо:	
1.2.1	Наименование	
1.2.2	Место нахождения	
1.2.3	Государственный регистрационный номер записи о государственной регистрации юридического лица в едином государственном реестре юридических лиц, за исключением случая, если заявителем является иностранное юридическое лицо	
1.2.4	Идентификационный номер налогоплательщика, за исключением случая, если заявителем является иностранное юридическое лицо	

## 2. Сведения о земельном участке

2.1	Кадастровый номер земельного участка (при наличии)	
2.2	Адрес или описание местоположения земельного участка	
2.3	Сведения о праве застройщика на земельный участок (правоустанавливающие документы)	
2.4	Сведения о наличии прав иных лиц на земельный участок (при наличии таких лиц)	

Настоящим уведомляю о сносе объекта капитального строительства \_\_\_\_\_

, указанного в уведомлении \_\_\_\_\_

(кадастровый номер объекта капитального строительства (при наличии))

о планируемом сносе объекта капитального строительства

от "\_\_\_" \_\_\_\_\_ 20\_\_ г.

(дата направления)

Почтовый адрес и (или) адрес электронной почты для связи: \_\_\_\_\_

Настоящим уведомлением я, \_\_\_\_\_

(фамилия, имя, отчество (при наличии))

даю согласие на обработку персональных данных (в случае, если застройщиком является физическое лицо).

(должность, в случае если застройщиком или техническим заказчиком является юридическое лицо)

М.П.  
(при наличии)

Приложение  
к Административному регламенту  
предоставления муниципальной услуги  
"Направление уведомления о планируемом  
сносе объекта капитального строительства  
и уведомления о завершении сноса  
объекта капитального строительства"

Бланк уполномоченного органа

(наименование и почтовый адрес получателя муниципальной услуги (для юридических лиц))

Ф.И.О., почтовый адрес получателя муниципальной услуги (для физических лиц))

Уведомление о регистрации уведомления о планируемом сносе объекта капитального строительства (уведомления о завершении сноса объекта капитального строительства), направленного в электронной форме посредством ЕПГУ, Регионального портала

"\_\_\_" \_\_\_\_\_ 20\_\_ г.

Ваше уведомление о планируемом сносе объекта капитального строительства (уведомление о завершении сноса объекта капитального строительства), поданное с целью предоставления муниципальной услуги - для размещения в государственной информационной системе обеспечения градостроительной деятельности (ГИСОГД), направленное Вами в наш адрес в электронной форме посредством ЕПГУ, Регионального портала, принято

"\_\_\_" \_\_\_\_\_ 20\_\_ г. и зарегистрировано N \_\_\_\_\_.

(уполномоченное лицо) (подпись) (фамилия, инициалы)

М.П.

Приложение  
к Административному регламенту  
предоставления муниципальной услуги  
"Направление уведомления о планируемом  
сносе объекта капитального строительства  
и уведомления о завершении сноса  
объекта капитального строительства"

ФОРМА

Кому \_\_\_\_\_

(фамилия, имя, отчество (при наличии) застройщика - для физического лица, полное наименование застройщика, ИНН &lt;\*&gt;, ОГРН - для юридического лица,

почтовый индекс и адрес, телефон, адрес электронной почты застройщика)

РЕШЕНИЕ  
об отказе в предоставлении муниципальной услуги  
от \_\_\_\_\_ N \_\_\_\_\_

(наименование уполномоченного органа местного самоуправления)

Вам отказано в предоставлении муниципальной услуги "Направление уведомления о планируемом сносе объекта капитального строительства и уведомления о завершении сноса объекта капитального строительства" по следующим основаниям:

N пункта Административного регламента	Наименование основания для отказа в соответствии с Административным регламентом	Разъяснение причины отказа в приеме документов
В случае обращения за подслугой "Направление уведомления о планируемом сносе объекта капитального строительства":		
	документы (сведения), представленные заявителем, противоречат документам (сведениям), полученным в рамках межведомственного взаимодействия	указывается исчерпывающий перечень документов (сведений), которым противоречат документы (сведения), полученные в рамках межведомственного взаимодействия
	отсутствие документов (сведений), предусмотренных нормативными правовыми актами Российской Федерации	указывается исчерпывающий перечень отсутствующих документов, необходимых для предоставления подслуги

## ОФИЦИАЛЬНОЕ ОПУБЛИКОВАНИЕ

	заявитель не является правообладателем объекта капитального строительства	указывается документ, полученный в рамках межведомственного взаимодействия, содержащий сведения о правообладателе объекта капитального строительства
	уведомление о сносе содержит сведения об объекте, который не является объектом капитального строительства	указывается документ, предоставленный заявителем (его представителем), или документ (сведения), полученный в рамках межведомственного взаимодействия, содержащий информацию об объекте
В случае обращения за подслугой "Направление уведомления о завершении сноса объекта капитального строительства":		
	документы (сведения), представленные заявителем, противоречат документам (сведениям), полученным в рамках межведомственного взаимодействия	указывается исчерпывающий перечень документов (сведений), которым противоречат документы (сведения), полученные в рамках межведомственного взаимодействия
	отсутствие документов (сведений), предусмотренных нормативными правовыми актами Российской Федерации	указывается исчерпывающий перечень отсутствующих документов, необходимых для предоставления подслуги

Дополнительно информируем:

(указывается информация, необходимая для устранения оснований для отказа в приеме документов, необходимых для предоставления муниципальной услуги, а также иная дополнительная информация при наличии)

Приложение:

(прилагаются документы, представленные заявителем)

(должность) (подпись) (фамилия, имя, отчество (при наличии))

АДМИНИСТРАЦИЯ  
СЕЛЬСКОГО ПОСЕЛЕНИЯ  
КРАСНЫЙ СТРОИТЕЛЬ  
МУНИЦИПАЛЬНОГО РАЙОНА  
ЧЕЛНО-ВЕРШИНСКИЙ  
САМАРСКОЙ ОБЛАСТИ

ПОСТАНОВЛЕНИЕ

от 30 декабря 2022 года № 77

Об утверждении Административного регламента предоставления администрацией сельского поселения Красный Строитель муниципального района Челно-Вершинский Самарской области муниципальной услуги «Направление уведомления о планируемом сносе объекта капитального строительства и уведомления о завершении сноса объекта капитального строительства»

В соответствии с Федеральным законом №131-ФЗ от 06.10.2003г. «Об общих принципах организации местного самоуправления в Российской Федерации», Федеральным законом №210-ФЗ от 27.07.2010г. «Об организации предоставления государственных и муниципальных услуг», Жилищным кодексом РФ, администрация сельского поселения Красный Строитель муниципального района Челно-Вершинский Самарской области

ПОСТАНОВЛЯЕТ:

1. Утвердить Административный регламент предоставления муниципальной услуги «Направление уведомления о планируемом сносе объекта капитального строительства и уведомления о завершении сноса объекта капитального строительства» (Приложение №1)
2. Опубликовать настоящее постановление в газете «Официальный вестник» и разместить на официальном сайте сельского поселения Красный Строитель в сети Интернет.
3. Настоящее постановление вступает в силу со дня его официального опубликования.

Глава сельского поселения Красный Строитель

В.Д.Лукиянов

Приложение №1  
К административному регламенту  
Администрации сельского поселения Красный Строитель  
муниципального района Челно-Вершинский  
Самарской области  
от 30 декабря 2022 года №77

Административный регламент предоставления муниципальной услуги «Направление уведомления о планируемом сносе объекта капитального строительства и уведомления о завершении сноса объекта капитального строительства» на территории администрации сельского поселения Красный Строитель муниципального района Челно-Вершинский Самарской области

Общие положения

Административный регламент предоставления государственной услуги «Направление уведомления о планируемом сносе объекта капитального строительства и уведомления о

завершении сноса объекта капитального строительства» разработан в целях повышения качества и доступности предоставления муниципальной услуги, определяет стандарт, сроки и последовательность действий (административных процедур) при осуществлении полномочий по предоставлению муниципальной услуги в администрации сельского поселения Красный Строитель муниципального района Челно-Вершинский Самарской области. Настоящий Административный регламент регулирует отношения, возникающие при оказании следующих подслуг:

1. Направление уведомления о сносе объекта капитального строительства;
  2. Направление уведомления о завершении сноса объекта капитального строительства.
- Круг заявителей  
Заявителями на получение муниципальной услуги являются физические лица, юридические лица, индивидуальные предприниматели, являющиеся застройщиками (далее – Заявитель).

Интересы заявителей, указанных в пункте 1.2 настоящего Административного регламента, могут представлять лица, обладающие соответствующими полномочиями (далее – представитель).

1.4. Информирование о порядке предоставления муниципальной услуги осуществляется:

- 1) непосредственно при личном приеме заявителя в администрацию сельского поселения Красный Строитель муниципального района Челно-Вершинский Самарской области (далее – Уполномоченный орган) или многофункциональном центре предоставления государственных и муниципальных услуг (далее – многофункциональный центр);
- 2) по телефону Уполномоченного органа или многофункционального центра;
- 3) письменно, в том числе посредством электронной почты, факсимильной связи;
- 4) посредством размещения в открытой и доступной форме информации: в федеральной государственной информационной системе «Единый портал государственных и муниципальных услуг (функций)» (<https://www.gosuslugi.ru/>) (далее – ЕПГУ, Единый портал); на региональном портале государственных и муниципальных услуг (функций), являющегося государственной информационной системой субъекта Российской Федерации (далее – региональный портал); на официальном сайте Уполномоченного органа – <http://сп-Красный Строитель.rf/>;

5) посредством размещения информации на информационных стендах Уполномоченного органа или многофункционального центра.

1.5. Информирование осуществляется по вопросам, касающимся: способов подачи уведомления о планируемом сносе объекта капитального строительства и уведомления о завершении сноса объекта капитального строительства (далее – уведомление о сносе, уведомление о завершении сноса соответственно); адресов Уполномоченного органа и многофункциональных центров, обращение в которые необходимо для предоставления муниципальной услуги; справочной информации о работе Уполномоченного органа (структурных подразделений Уполномоченного органа); документов, необходимых для предоставления муниципальной услуги; порядка и сроков предоставления муниципальной услуги; порядка получения сведений о ходе рассмотрения уведомления об окончании строительства и о результатах предоставления муниципальной услуги; порядка досудебного (внесудебного) обжалования действий (бездействия) должностных лиц, и принимаемых ими решений при предоставлении муниципальной услуги.

Получение информации по вопросам предоставления муниципальной услуги и услуг, которые являются необходимыми и обязательными для предоставления муниципальной услуги осуществляется бесплатно.

1.6. При устном обращении Заявителя (лично или по телефону) должностное лицо Уполномоченного органа, работник многофункционального центра, осуществляющий консультирование, подробно и в вежливой (корректной) форме информирует обратившихся по интересующим вопросам.

Ответ на телефонный звонок должен начинаться с информации о наименовании органа, в который позвонил Заявитель, фамилии, имени, отчества (последнее – при наличии) и должности специалиста, принявшего телефонный звонок.

Если должностное лицо Уполномоченного органа не может самостоятельно дать ответ, телефонный звонок должен быть переадресован (переведен) на другое должностное лицо или же обратившемуся лицу должен быть сообщен телефонный номер, по которому можно будет получить необходимую информацию.

Если подготовка ответа требует продолжительного времени, он предлагает Заявителю один из следующих вариантов дальнейших действий: изложить обращение в письменной форме; назначить другое время для консультаций.

Должностное лицо Уполномоченного органа не вправе осуществлять информирование, выходящее за рамки стандартных процедур и условий предоставления муниципальной услуги, и влияющее прямо или косвенно на принимаемое решение.

Продолжительность информирования по телефону не должна превышать 10 минут.

Информирование осуществляется в соответствии с графиком приема граждан.

1.7. По письменному обращению должностное лицо Уполномоченного органа, ответственный за предоставление муниципальной услуги, подробно в письменной форме разъясняет гражданину сведения по вопросам, указанным в пункте 1.5. настоящего Административного регламента в порядке, установленном Федеральным законом от 2 мая 2006 г. № 59-ФЗ («О порядке рассмотрения обращений граждан Российской Федерации») (далее – Федеральный закон № 59-ФЗ).

1.8. На ЕПГУ размещаются сведения, предусмотренные Положением о федеральной государственной информационной системе «Федеральный реестр государственных и муниципальных услуг (функций)», утвержденным постановлением Правительства Российской Федерации от 24 октября 2011 года № 861.

Доступ к информации о сроках и порядке предоставления муниципальной услуги осуществляется без выполнения заявителем каких-либо требований, в том числе без использования программного обеспечения, установка которого на технические средства заявителя требует заключения лицензионного или иного соглашения с правообладателем программного обеспечения, предусматривающего взимание платы, регистрацию или авторизацию заявителя или предоставление им персональных данных.

1.9. На официальном сайте Уполномоченного органа, на стендах в местах предоставления муниципальной услуги и в многофункциональном центре размещается следующая справочная информация:

о месте нахождения и графике работы Уполномоченного органа и их структурных подразделений, ответственных за предоставление муниципальной услуги, а также многофункциональных центров;

справочные телефоны структурных подразделений Уполномоченного органа, ответственных за предоставление муниципальной услуги, в том числе номер телефона-автоматоматора (при наличии);

адрес официального сайта, а также электронной почты и (или) формы обратной связи Уполномоченного органа в сети «Интернет».

1.10. В залах ожидания Уполномоченного органа размещаются нормативные правовые акты, регулирующие порядок предоставления муниципальной услуги, в том числе Административный регламент, которые по требованию заявителя предоставляются ему для ознакомления.

1.11. Размещение информации о порядке предоставления муниципальной услуги на информационных стендах в помещении многофункционального центра осуществляется в соответствии с соглашением, заключенным между многофункциональным центром и Уполномоченным органом с учетом требований к информированию, установленных Административным регламентом.

1.12. Информация о ходе рассмотрения уведомления об окончании строительства и о результатах предоставления муниципальной услуги может быть получена заявителем (его представителем) в личном кабинете на ЕПГУ, региональном портале, а также в соответствующем структурном подразделении Уполномоченного органа при обращении заявителя лично, по телефону посредством электронной почты.

## ОФИЦИАЛЬНОЕ ОПУБЛИКОВАНИЕ

## II. Стандарт предоставления муниципальной услуги

2.1. Наименование муниципальной услуги - "Направление уведомления о планировании сноса объекта капитального строительства и уведомления о завершении сноса объекта капитального строительства".

Муниципальная услуга предоставляется Уполномоченным органом администрации сельского поселения Красный Строитель муниципального района Челно-Вершинский Самарской области.

## 2.2. Состав заявителей.

Заявителями при обращении за получением услуги являются застройщики.

Заявитель вправе обратиться за получением услуги через представителя. Полномочия представителя, выступающего от имени заявителя, подтверждаются доверенностью, оформленной в соответствии с требованиями законодательства Российской Федерации.

## 2.3. Правовые основания для предоставления услуги:

Градостроительный кодекс Российской Федерации;  
Земельный кодекс Российской Федерации;  
Федеральный закон "Об общих принципах организации местного самоуправления в Российской Федерации";

Федеральный закон "Об организации предоставления государственных и муниципальных услуг";

Федеральный закон "Об объектах культурного наследия (памятниках истории и культуры) народов Российской Федерации";

Федеральный закон "Об электронной подписи";

Федеральный закон "О персональных данных";

постановление Правительства Российской Федерации от 22 декабря 2012 г. № 1376 "Об утверждении Правил организации деятельности многофункциональных центров предоставления государственных и муниципальных услуг";

постановление Правительства Российской Федерации от 27 сентября 2011 г. № 797 "О взаимодействии между многофункциональными центрами предоставления государственных и муниципальных услуг и федеральными органами исполнительной власти, органами государственных внебюджетных фондов, органами государственной власти субъектов Российской Федерации, органами местного самоуправления";

постановление Правительства Российской Федерации от 25 января 2013 г. № 33 "Об использовании простой электронной подписи при оказании государственных и муниципальных услуг";

постановление Правительства Российской Федерации от 18 марта 2015 г. № 250 "Об утверждении требований к составлению и выдаче заявителями документов на бумажном носителе, подтверждающих содержание электронных документов, направленных в многофункциональный центр предоставления государственных и муниципальных услуг по результатам предоставления государственных и муниципальных услуг органами, предоставляющими государственные услуги, и органами, предоставляющими муниципальные услуги, и выдаче заявителям на основании информации из информационных систем органов, предоставляющих государственные услуги, и органов, предоставляющих муниципальные услуги, в том числе с использованием информационно-технологической и коммуникационной инфраструктуры, документов, включая составление на бумажном носителе и заверение выписок из указанных информационных систем;

постановление Правительства Российской Федерации от 26 марта 2016 г. № 236 "О требованиях к предоставлению в электронной форме государственных и муниципальных услуг";

нормативный правовой акт, субъекта Российской Федерации, муниципальный правовой акт, закрепляющий соответствующие функции и полномочия органа государственной власти (органа местного самоуправления) по предоставлению услуги.

2.4. Заявитель или его представитель представляет в уполномоченные органы местного самоуправления уведомление о сносе, уведомление о завершении сноса по форме, утвержденной федеральными органами исполнительной власти, осуществляющим функции по выработке и реализации государственной политики и нормативно-правовому регулированию в сфере строительства, архитектуры, градостроительства, а также прилагаемые к нему документы, указанные в пункте 2.8 настоящего Административного регламента, одним из следующих способов по выбору заявителя:

а) в электронной форме посредством федеральной государственной информационной системы "Единый портал государственных и муниципальных услуг (функций)", регионального портала государственных и муниципальных услуг (функций), являющегося государственной информационной системой субъекта Российской Федерации.

В случае направления уведомления о сносе, уведомления о завершении сноса и прилагаемых к нему документов указанным способом заявитель (представитель заявителя), прошедший процедуры регистрации, идентификации и аутентификации с использованием Единой системы идентификации и аутентификации (далее – ЕСИА), заполняет формы указанных уведомлений с использованием интерактивной формы в электронном виде.

Уведомление о сносе, уведомление о завершении сноса направляется заявителем или его представителем вместе с прикрепленными электронными документами, указанными в пункте 2.8 настоящего Административного регламента. Уведомление о сносе, уведомление о завершении сноса подписываются заявителем или его представителем, уполномоченным на подписание такого уведомления, простой электронной подписью, либо усиленной квалифицированной электронной подписью, либо усиленной неквалифицированной электронной подписью, сертификат ключа проверки которой создан и используется в инфраструктуре, обеспечивающей информационно-технологическое взаимодействие информационных систем, используемых для предоставления государственных и муниципальных услуг в электронной форме, которая создается и проверяется с использованием средств электронной подписи и средств удостоверяющего центра, имеющих подтверждение соответствия требованиям, установленным федеральным органом исполнительной власти в области обеспечения безопасности в соответствии с частью 5 статьи 8 Федерального закона "Об электронной подписи", а также при наличии у владельца сертификата ключа проверки ключа простой электронной подписи, выданного ему при личном приеме в соответствии с Правилами использования простой электронной подписи при обращении за получением государственных и муниципальных услуг, утвержденными постановлением Правительства Российской Федерации от 25 января 2013 г. № 33 "Об использовании простой электронной подписи при оказании государственных и муниципальных услуг", в соответствии с Правилами определения видов электронной подписи, использование которых допускается при обращении за получением государственных и муниципальных услуг, утвержденными постановлением Правительства Российской Федерации от 25 июня 2012 г. № 634 "О видах электронной подписи, использование которых допускается при обращении за получением государственных и муниципальных услуг" (далее – усиленная неквалифицированная электронная подпись).

б) на бумажном носителе посредством личного обращения в Уполномоченный орган, в том числе через многофункциональный центр в соответствии с соглашением о взаимодействии между многофункциональным центром и Уполномоченным органом в соответствии с постановлением Правительства Российской Федерации от 27 сентября 2011 г. № 797 "О взаимодействии между многофункциональными центрами предоставления государственных и муниципальных услуг и федеральными органами исполнительной власти, органами государственных внебюджетных фондов, органами государственной власти субъектов Российской Федерации, органами местного самоуправления", либо посредством почтового отправления с уведомлением о вручении.

В целях предоставления услуги заявителю или его представителю обеспечивается в многофункциональных центрах доступ к Единому portalу, региональному portalу в соответствии с постановлением Правительства Российской Федерации от 22 декабря 2012 г. № 1376 "Об утверждении Правил организации деятельности многофункциональных центров предоставления государственных и муниципальных услуг".

2.5. Документы, прилагаемые к уведомлению о сносе, уведомлению о завершении сноса, предоставляемые в электронной форме, направляются в следующих форматах:

а) xml - для документов, в отношении которых утверждены формы и требования по формированию электронных документов в виде файлов в формате xml;

б) doc, docx, odt - для документов с текстовым содержанием, не включающим формулы;

в) pdf, jpg, jpeg - для документов с текстовым содержанием, в том числе включающих формулы и (или) графические изображения, а также документов с графическим содержанием.

2.6. В случае если оригиналы документов, прилагаемых к уведомлению о сносе, уведомлению о завершении сноса, выданы и подписаны уполномоченным органом на бумажном носителе, допускается формирование таких документов, предоставляемых в электронной форме, путем сканирования непосредственно с оригинала документа (использование копий не допускается), которое осуществляется с сохранением ориентации оригинала документа в разрешении 300-500 dpi (масштаб 1:1) и всех аутентичных признаков подлинности (графической подписи лица, печати, углового штампа бланка), с использованием следующих режимов:

"черно-белый" (при отсутствии в документе графических изображений и (или) цветного текста);

"оттенки серого" (при наличии в документе графических изображений, отличных от цветного графического изображения);

"цветной" или "режим полной цветопередачи" (при наличии в документе цветных графических изображений либо цветного текста).

Количество файлов должно соответствовать количеству документов, каждый из которых содержит текстовую и (или) графическую информацию.

2.7. Документы, прилагаемые заявителем к уведомлению о сносе, уведомлению о завершении сноса, предоставляемые в электронной форме, должны обеспечивать возможность идентифицировать документ и количество листов в документе.

Документы, подлежащие представлению в форматах xls, xlsx или ods, формируются в виде отдельного документа, представляемого в электронной форме.

2.8. Исчерпывающий перечень документов, необходимых для предоставления услуги, подлежащих представлению заявителем самостоятельно:

а) уведомление о сносе. В случае представления уведомления о сносе в электронной форме посредством Единого портала, регионального портала в соответствии с подпунктом "а" пункта 4 настоящего Административного регламента указанное уведомление заполняется путем внесения соответствующих сведений в интерактивную форму на Едином портале, региональном портале;

б) документ, удостоверяющий личность заявителя или представителя заявителя, в случае представления уведомления о сносе, уведомления о завершении сноса посредством личного обращения в Уполномоченный орган, в том числе через многофункциональный центр. В случае представления документов в электронной форме посредством Единого портала, регионального портала в соответствии с подпунктом "а" пункта 2.4 настоящего Административного регламента направление указанного документа не требуется;

в) документ, подтверждающий полномочия представителя заявителя действовать от имени заявителя (в случае обращения за получением услуги представителем заявителя). В случае представления документов в электронной форме посредством Единого портала, регионального портала в соответствии с подпунктом "а" пункта 4 настоящего Административного регламента указанный документ, выданный заявителем, являющимся юридическим лицом, удостоверяется усиленной квалифицированной электронной подписью или усиленной неквалифицированной электронной подписью правомочного должностного лица такого юридического лица, а документ, выданный заявителем, являющимся физическим лицом, - усиленной квалифицированной электронной подписью нотариуса;

г) заверенный перевод на русский язык документов о государственной регистрации юридического лица в соответствии с законодательством иностранного государства в случае, если застройщиком является иностранное юридическое лицо;

д) результаты и материалы обследования объекта капитального строительства (в случае направления уведомления о сносе);

е) проект организации работ по сносу объекта капитального строительства (в случае направления уведомления о сносе);

ж) уведомление о завершении сноса.

2.9. Исчерпывающий перечень необходимых для предоставления услуги документов (их копий или сведений, содержащихся в них), которые запрашиваются Уполномоченным органом в порядке межведомственного информационного взаимодействия (в том числе с использованием единой системы межведомственного электронного взаимодействия и подключаемых к ней региональных систем межведомственного электронного взаимодействия) в государственных органах, органах местного самоуправления и подведомственных государственным органам и органам местного самоуправления организациях, в распоряжении которых находятся указанные документы и которые заявитель вправе представить по собственной инициативе:

а) сведения из Единого государственного реестра юридических лиц (при обращении застройщика, являющегося юридическим лицом) или из Единого государственного реестра индивидуальных предпринимателей (при обращении застройщика, являющегося индивидуальным предпринимателем);

б) сведения из Единого государственного реестра недвижимости (в случае направления уведомлений по объектам недвижимости, права на которые зарегистрированы в Едином государственном реестре недвижимости);

в) решение суда о сносе объекта капитального строительства;

г) решение органа местного самоуправления о сносе объекта капитального строительства.

2.10. Уведомления о планировании сноса, уведомления о завершении сноса, предоставляемые в Уполномоченный орган способами, указанными в пункте 2.4 настоящего Административного регламента, осуществляется не позднее одного рабочего дня, следующего за днем его поступления.

В случае направления уведомления об окончании строительства в электронной форме способом, указанным в подпункте «а» пункта 2.4 настоящего Административного регламента, вне рабочего времени Уполномоченного органа либо в выходной, нерабочий праздничный день днем поступления уведомления о сносе, уведомления о завершении сноса считается первый рабочий день, следующий за днем направления указанного уведомления.

2.11. Срок предоставления услуги составляет не более семи рабочих дней со дня поступления уведомления о сносе, уведомления о завершении сноса в Уполномоченный орган.

## 2.12. Основания для отказа в предоставлении муниципальной услуги:

В случае обращения за услугой «Направление уведомления о планировании сноса объекта капитального строительства»:

1) документы (сведения), представленные заявителем, противоречат документам (сведениям), полученным в рамках межведомственного взаимодействия;

2) отсутствие документов (сведений), предусмотренных нормативными правовыми актами Российской Федерации;

3) заявитель не является правообладателем объекта капитального строительства;

4) уведомление о сносе содержит сведения об объекте, который не является объектом капитального строительства.

В случае обращения за услугой «Направление уведомления о завершении сноса объекта капитального строительства»:

1) документы (сведения), представленные заявителем, противоречат документам (сведениям), полученным в рамках межведомственного взаимодействия;

2) отсутствие документов (сведений), предусмотренных нормативными правовыми актами Российской Федерации.

2.13. Исчерпывающий перечень оснований для отказа в приеме документов, указанных в пункте 2.8 настоящего Административного регламента, в том числе представленных в электронной форме:

а) уведомление о сносе, уведомление о завершении сноса представлено в орган государственной власти, орган местного самоуправления, в полномочия которых не входит предоставление услуги;

б) представленные документы утратили силу на день обращения за получением услуги (документ, удостоверяющий личность; документ, удостоверяющий полномочия представителя заявителя, в случае обращения за получением услуги указанным лицом);

## ОФИЦИАЛЬНОЕ ОПУБЛИКОВАНИЕ

в) представленные заявителем документы содержат подчистки и исправления текста, не заверенные в порядке, установленном законодательством Российской Федерации;

г) представленные в электронной форме документы содержат повреждения, наличие которых не позволяет в полном объеме получить информацию и сведения, содержащиеся в документах;

д) уведомление о сносе, уведомление о завершении сноса и документы, указанные в пункте 2.8 настоящего Административного регламента, представлены в электронной форме с нарушением требований, установленных пунктами 5 - 7 настоящего Административного регламента;

е) выявлено несоблюдение установленных статьей 11 Федерального закона "Об электронной подписи" условий признания квалифицированной электронной подписи действительной в документах, представленных в электронной форме.

ж) неполное заполнение полей в форме уведомления, в том числе в интерактивной форме уведомления на ЕПГУ;

з) представление неполного комплекта документов, необходимых для предоставления услуги».

2.14. Решение об отказе в приеме документов, указанных в пункте 2.8 настоящего Административного регламента, оформляется по форме согласно Приложению № 1 к настоящему Административному регламенту.

2.15. Решение об отказе в приеме документов, указанных в пункте 2.8 настоящего Административного регламента, направляется заявителю способом, определенным заявителем в уведомлении о сносе, уведомлении о завершении сноса, не позднее рабочего дня, следующего за днем получения заявления, либо выдается в день личного обращения за получением указанного решения в многофункциональный центр или Уполномоченный орган.

2.16. Отказ в приеме документов, указанных в пункте 2.8 настоящего Административного регламента, не препятствует повторному обращению заявителя в Уполномоченный орган за получением услуги.

2.17. В соответствии с письмом Минцифры – указанный пункт исключить.

2.18. Результатом предоставления услуги является:

а) размещение этих уведомлений и документов в информационной системе обеспечения градостроительной деятельности.

В случае обращения за услугой «Направление уведомления о планируемом сносе объекта капитального строительства»:

1) извещение о приеме уведомления о планируемом сносе объекта капитального строительства (форма приведена в Приложении №5 к настоящему Административному регламенту);

2) отказ в предоставлении услуги (форма приведена в Приложении №2 к настоящему Административному регламенту).

В случае обращения за услугой «Направление уведомления о завершении сноса объекта капитального строительства»:

1) извещение о приеме уведомления о завершении сноса объекта капитального строительства (форма приведена в Приложении №4 к настоящему Административному регламенту);

2) отказ в предоставлении услуги (форма приведена в Приложении №6 к настоящему Административному регламенту).

2.19. Формы уведомления о сносе, уведомления о завершении сноса утверждаются федеральным органом исполнительной власти, осуществляющим функции по выработке и реализации государственной политики и нормативно-правовому регулированию в сфере строительства, архитектуры, градостроительства.

2.20. Предоставление услуги осуществляется без взимания платы.

2.21. Сведения о ходе рассмотрения уведомления о сносе, уведомления о завершении сноса, направленного способом, указанным в подпункте «а» пункта 2.4 настоящего Административного регламента, доводятся до заявителя путем уведомления об изменении статуса уведомления в личном кабинете заявителя на Едином портале, региональном портале.

Сведения о ходе рассмотрения уведомления о сносе, уведомления о завершении сноса, направленного способом, указанным в подпункте «б» пункта 2.4 настоящего Административного регламента, предоставляются заявителю на основании его устного (при личном обращении либо по телефону в Уполномоченный орган, многофункциональный центр) либо письменного запроса, составляемого в произвольной форме, без взимания платы. Письменный запрос может быть подан:

а) на бумажном носителе посредством личного обращения в Уполномоченный орган, в том числе через многофункциональный центр либо посредством почтового отправления с объявленной ценностью при его пересылке, описью вложения и уведомлением о вручении;

б) в электронной форме посредством электронной почты.

На основании запроса сведения о ходе рассмотрения уведомления о сносе, уведомления о завершении сноса доводятся до заявителя в устной форме (при личном обращении либо по телефону в Уполномоченный орган, многофункциональный центр) в день обращения заявителя либо в письменной форме, в том числе в электронном виде, если это предусмотрено указанным запросом, в течение двух рабочих дней со дня поступления соответствующего запроса.

Максимальный срок ожидания в очереди при подаче запроса о предоставлении муниципальной услуги и при получении результата предоставления муниципальной услуги в Уполномоченном органе или многофункциональном центре составляет не более 15 минут.

2.22. Услуги, необходимые и обязательные для предоставления муниципальной услуги, отсутствуют.

2.23. При предоставлении муниципальной услуги запрещается требовать от заявителя:

Предоставления документов и информации или осуществления действий, представление или осуществление которых не предусмотрено нормативными правовыми актами, регулирующими отношения, возникающие в связи с предоставлением муниципальной услуги;

Предоставления документов и информации, которые в соответствии с нормативными правовыми актами Российской Федерации и Самарской области, муниципальными правовыми актами администрации сельского поселения Красной Строитель находятся в распоряжении органов, предоставляющих муниципальную услугу, государственных органов, органов местного самоуправления (или) подведомственных государственным органам и органам местного самоуправления организаций, участвующих в предоставлении муниципальных услуг, за исключением документов, указанных в части 6 статьи 7 Федерального закона от 27 июля 2010 года № 210-ФЗ «Об организации предоставления государственных и муниципальных услуг» (далее – Федеральный закон № 210-ФЗ);

Предоставления документов и информации, отсутствие и (или) недостоверность которых не указывались при первоначальном отказе в приеме документов, необходимых для предоставления муниципальной услуги, либо в предоставлении муниципальной услуги, за исключением следующих случаев:

изменение требований нормативных правовых актов, касающихся предоставления муниципальной услуги, после первоначальной подачи уведомления о сносе, уведомления о завершении сноса;

наличие ошибок в уведомлении о сносе, уведомлении о завершении сноса и документах, поданных заявителем после первоначального отказа в приеме документов, необходимых для предоставления муниципальной услуги, либо в предоставлении муниципальной услуги и не включенных в представленный ранее комплект документов;

истечение срока действия документов или изменение информации после первоначального отказа в приеме документов, необходимых для предоставления муниципальной услуги, либо в предоставлении муниципальной услуги;

выявление документально подтвержденного факта (признаков) ошибочного или противоправного действия (бездействия) должностного лица Уполномоченного органа, служащего, работника многофункционального центра, работника организации, предусмотренной частью 1.1 статьи 16 Федерального закона № 210-ФЗ, при первоначальном отказе в приеме документов, необходимых для предоставления муниципальной услуги, либо в предоставлении муниципальной услуги, о чем в письменном виде за подписью руководителя Уполномоченного органа, руководителя многофункционального центра при первоначальном отказе в приеме документов, необходимых для предоставления муниципальной услуги, либо руководителя организации, предусмотренной частью 1.1 статьи 16 Федерального закона № 210-ФЗ, уведомляется заявитель, а также приносятся извинения за доставленные неудобства.

2.24. Местоположение административных зданий, в которых осуществляется прием уведомлений о сносе, уведомлений о завершении сноса и документов, необходимых для предоставле-

ния муниципальной услуги, а также выдача результатов предоставления муниципальной услуги, должно обеспечивать удобство для граждан с точки зрения пешеходной доступности от остановок общественного транспорта.

В случае, если имеется возможность организации стоянки (парковки) возле здания (строения), в котором размещено помещение приема и выдачи документов, организуется стоянка (парковка) для личного автомобильного транспорта заявителей. За пользование стоянкой (парковкой) с заявителей плата не взимается.

Для парковки специальных автотранспортных средств инвалидов на стоянке (парковке) выделяется не менее 10% мест (но не менее одного места) для бесшумной парковки транспортных средств, управляемых инвалидами I, II групп, а также инвалидами III группы в порядке, установленном Правительством Российской Федерации, и транспортных средств, перевозящих таких инвалидов и (или) детей-инвалидов.

В целях обеспечения беспрепятственного доступа заявителей, в том числе передвижающихся на инвалидных колясках, вход в здание и помещения, в которых предоставляется муниципальная услуга, оборудуются пандусами, поручнями, тактильными (контрастными) предупреждающими элементами, иными специальными приспособлениями, позволяющими обеспечить беспрепятственный доступ и передвижение инвалидов, в соответствии с законодательством Российской Федерации о социальной защите инвалидов.

Центральный вход в здание Уполномоченного органа должен быть оборудован информационной табличкой (вывеской), содержащей информацию:

наименование;  
местонахождение и юридический адрес;  
режим работы;  
график приема;  
номера телефонов для справок.

Помещения, в которых предоставляется муниципальная услуга, должны соответствовать санитарно-эпидемиологическим правилам и нормативам.

Помещения, в которых предоставляется муниципальная услуга, оснащаются: противопожарной системой и средствами пожаротушения;  
системой оповещения о возникновении чрезвычайной ситуации;  
средствами оказания первой медицинской помощи;  
туалетными комнатами для посетителей.

Зал ожидания Заявителей оборудуется стульями, скамьями, количество которых определяется исходя из фактической нагрузки и возможностей для их размещения в помещении, а также информационными стендами.

Тексты материалов, размещенных на информационном стенде, печатаются удобным для чтения шрифтом, без исправлений, с выделением наиболее важных мест полужирным шрифтом.

Места для заполнения заявлений оборудуются стульями, столами (стойками), бланками заявлений, письменными принадлежностями.

Места приема Заявителей оборудуются информационными табличками (вывесками) с указанием:

номера кабинета и наименования отдела;  
фамилии, имени и отчества (последнее – при наличии), должности ответственного лица за прием документов;  
графика приема Заявителей.

Рабочее место каждого ответственного лица за прием документов, должно быть оборудовано персональным компьютером с возможностью доступа к необходимым информационным базам данных, печатающим устройством (принтером) и копирующим устройством.

Лично, ответственное за прием документов, должно иметь настольную табличку с указанием фамилии, имени, отчества (последнее – при наличии) и должности.

При предоставлении муниципальной услуги инвалидам обеспечиваются: возможность беспрепятственного доступа к объекту (зданию, помещению), в котором предоставляется муниципальная услуга;

возможность самостоятельного передвижения по территории, на которой расположены здания и помещения, в которых предоставляется муниципальная услуга, а также входа в такие объекты и выхода из них, посадки в транспортное средство и высадки из него, в том числе с использованием кресла-коляски;

сопровождение инвалидов, имеющих стойкие расстройства функции зрения и самостоятельного передвижения;

надлежащее размещение оборудования и носителей информации, необходимых для обеспечения беспрепятственного доступа инвалидов зданиям и помещениям, в которых предоставляется муниципальная услуга, и к муниципальной услуге с учетом ограничений их жизнедеятельности;

дублирование необходимой для инвалидов звуковой и зрительной информации, а также надписей, знаков и иной текстовой и графической информации знаками, выполненными рельефно-точечным шрифтом Брайля;

допуск сурдопереводчика и тифлосурдопереводчика;  
допуск собаки-проводника при наличии документа, подтверждающего ее специальное обучение, на объекты (здания, помещения), в которых предоставляется муниципальная услуга;

оказание инвалидам помощи в преодолении барьеров, мешающих получению ими государственных и муниципальных услуг наравне с другими лицами.

2.25. Основными показателями доступности предоставления муниципальной услуги являются:

наличие полной и понятной информации о порядке, сроках и ходе предоставления муниципальной услуги в информационно-телекоммуникационных сетях общего пользования (в том числе в сети «Интернет»), средствах массовой информации;  
возможность получения заявителем уведомлений о предоставлении муниципальной услуги с помощью ЕПГУ, регионального портала;  
возможность получения информации о ходе предоставления муниципальной услуги, в том числе с использованием информационно-коммуникационных технологий.

2.26. Основными показателями качества предоставления муниципальной услуги являются:

своевременность предоставления муниципальной услуги в соответствии со стандартом ее предоставления, установленным настоящим Административным регламентом;  
минимально возможное количество взаимодействий гражданина с должностными лицами, участвующими в предоставлении муниципальной услуги;  
отсутствие обоснованных жалоб на действия (бездействие) сотрудников и их некорректное (невнимательное) отношение к заявителям;  
отсутствие нарушений установленных сроков в процессе предоставления муниципальной услуги;  
отсутствие заявлений об оспаривании решений, действий (бездействия) Уполномоченного органа, его должностных лиц, принимаемых (совершенных) при предоставлении муниципальной услуги, по итогам рассмотрения которых вынесены решения об удовлетворении (частичном удовлетворении) требований заявителей.

III. Состав, последовательность и сроки выполнения административных процедур (действий), требования к порядку их выполнения, в том числе особенности выполнения административных процедур в электронной форме

3.1. Предоставление муниципальной услуги включает в себя следующие административные процедуры:

- 1) проверка документов и регистрация заявления;
- 2) получение сведений посредством Федеральной государственной информационной системы «Единая система межведомственного электронного взаимодействия» (далее – СМЭВ);
- 3) рассмотрение документов и сведений;
- 4) принятие решения;
- 5) выдача результата;
- 6) внесение результата муниципальной услуги в реестр юридически значимых записей.



## ОФИЦИАЛЬНОЕ ОПУБЛИКОВАНИЕ

Описание административных процедур представлено в Приложении № к настоящему Административному регламенту»

В приложениях к типовому административному регламенту предлагаем предусмотреть формы документов согласно приложению.

прием, проверка документов и регистрация уведомления о планируемом сносе, уведомления о завершении сноса;

получение сведений посредством межведомственного информационного взаимодействия, в т.ч. с использованием Федеральной государственной информационной системы «Единая система межведомственного электронного взаимодействия» (далее – СМЭВ);

рассмотрение документов и сведений;

принятие решения;

выдача результата.

3.2. При предоставлении муниципальной услуги в электронной форме заявителю обеспечиваются:

получение информации о порядке и сроках предоставления муниципальной услуги;

формирование уведомления о сносе, уведомления о завершении сноса;

прием и регистрация Уполномоченным органом уведомления о сносе, уведомления о завершении сноса и иных документов, необходимых для предоставления муниципальной услуги;

получение результата предоставления муниципальной услуги;

получение сведений о ходе рассмотрения уведомления о сносе, уведомления о завершении сноса;

осуществление оценки качества предоставления муниципальной услуги;

досудебное (внесудебное) обжалование решений и действий (бездействия) Уполномоченного органа либо действия (бездействия) должностных лиц Уполномоченного органа, предоставляющего муниципальную услугу, либо муниципального служащего.

3.3. Формирование уведомления о планируемом сносе, уведомления о завершении сноса.

Формирование уведомления о сносе, уведомления о завершении сноса осуществляется посредством заполнения электронной формы уведомления о планируемом сносе, уведомления о завершении сноса на ЕПГУ, региональном портале, без необходимости дополнительной подачи уведомления о сносе, уведомления о завершении сноса в какой-либо иной форме.

Форматно-логическая проверка сформированного уведомления об окончании строительства осуществляется после заполнения заявителем каждого из полей электронной формы уведомления о сносе, уведомления о завершении сноса. При выявлении некорректно заполненного поля электронной формы уведомления о сносе, уведомления о завершении сноса заявителю уведомляется о характере выявленной ошибки и порядке ее устранения посредством информационного сообщения непосредственно в электронной форме уведомления о сносе, уведомления о завершении сноса.

При формировании уведомления о сносе, уведомления о завершении сноса заявителю обеспечивается:

а) возможность копирования и сохранения уведомления о сносе, уведомления о завершении сноса и иных документов, указанных в Административном регламенте, необходимых для предоставления муниципальной услуги;

б) возможность печати на бумажном носителе копии электронной формы уведомления о сносе, уведомления о завершении сноса;

в) сохранение ранее введенных в электронную форму уведомления о сносе, уведомления о завершении сноса значений в любой момент по желанию пользователя, в том числе при возникновении ошибок ввода и возврате для повторного ввода значений в электронную форму уведомления о сносе, уведомления о завершении сноса;

г) заполнение полей электронной формы уведомления о сносе, уведомления о завершении сноса до начала ввода сведений заявителем с использованием сведений, размещенных в ЕСИА, и сведений, опубликованных на ЕПГУ, региональном портале, в части, касающейся сведений, отсутствующих в ЕСИА;

д) возможность вернуться на любой из этапов заполнения электронной формы уведомления о сносе, уведомления о завершении сноса без потери ранее введенной информации;

е) возможность доступа заявителя на ЕПГУ, региональном портале, к ранее поданным им уведомлениям о сносе, уведомлениям о завершении сноса в течение не менее одного года, а также к частично сформированным уведомлениям – в течение не менее 3 месяцев.

Сформированное и подписанное уведомление о сносе, уведомления о завершении сноса и иные документы, необходимые для предоставления муниципальной услуги, направляются в Уполномоченный орган посредством ЕПГУ, регионального портала.

3.4. Уполномоченный орган обеспечивает в срок не позднее 1 рабочего дня с момента подачи уведомления о сносе, уведомления о завершении сноса на ЕПГУ, региональный портал, а в случае его поступления в нерабочий или праздничный день, – в следующий за ним первый рабочий день:

а) прием документов, необходимых для предоставления муниципальной услуги, и направление заявителю электронного сообщения о поступлении уведомления о сносе, уведомления о завершении сноса;

б) регистрацию уведомления о сносе, уведомления о завершении сноса и направление заявителю уведомления о регистрации уведомления о сносе, уведомления о завершении сноса либо об отказе в приеме документов, необходимых для предоставления муниципальной услуги.

3.5. Электронное уведомление о сносе, уведомления о завершении сноса становится доступным для должностного лица Уполномоченного органа, ответственного за прием и регистрацию уведомления о сносе, уведомления о завершении сноса (далее – ответственное должностное лицо), в государственной информационной системе, используемой Уполномоченным органом для предоставления муниципальной услуги (далее – ГИС).

Ответственное должностное лицо:

проверяет наличие электронных уведомлений о сносе, уведомлений о завершении сноса, поступивших с ЕПГУ, регионального портала, с периодом не реже 2 раз в день;

рассматривает поступившие уведомления о сносе, уведомления о завершении сноса и прилагаемые образцы документов;

производит действия в соответствии с пунктом 3.4 настоящего Административного регламента.

3.6. Заявителю в качестве результата предоставления муниципальной услуги обеспечивается возможность получения документа:

в форме электронного документа, подписанного усиленной квалифицированной электронной подписью уполномоченного должностного лица Уполномоченного органа, направленного заявителю в личный кабинет на ЕПГУ, региональном портале;

в виде бумажного документа, подтверждающего содержание электронного документа, который заявитель получает при личном обращении в многофункциональном центре.

3.7. Получение информации о ходе рассмотрения уведомления о сносе, уведомления о завершении сноса, заявления и о результате предоставления муниципальной услуги производится в личном кабинете на ЕПГУ, региональном портале, при условии авторизации. Заявитель имеет возможность просматривать статус электронного уведомления о сносе, уведомления о завершении сноса, а также информацию о дальнейших действиях в личном кабинете по собственной инициативе, в любое время.

При предоставлении муниципальной услуги в электронной форме заявителю направляются:

а) уведомление о приеме и регистрации уведомления о сносе, уведомления о завершении сноса и иных документов, необходимых для предоставления муниципальной услуги, содержащее сведения о факте приема уведомления о сносе, уведомления о завершении сноса и документов, необходимых для предоставления муниципальной услуги, и начале процедуры предоставления муниципальной услуги, а также сведения о дате и времени окончания предоставления муниципальной услуги либо мотивированный отказ в приеме документов, необходимых для предоставления муниципальной услуги;

б) уведомление о результатах рассмотрения документов, необходимых для предоставления муниципальной услуги, содержащее сведения о принятии положительного решения о предоставлении муниципальной услуги и возможности получить результат предоставления муниципальной услуги либо мотивированный отказ в предоставлении муниципальной услуги.

3.8. Оценка качества предоставления муниципальной услуги.

Оценка качества предоставления муниципальной услуги осуществляется в соответствии с Правилами оценки гражданами эффективности деятельности руководителей территориальных органов федеральных органов исполнительной власти (их структурных подразделений) с учетом качества предоставления ими муниципальных услуг, а также применения результатов

указанной оценки как основания для принятия решений о досрочном прекращении исполнения соответствующими руководителями своих должностных обязанностей, утвержденными постановлением Правительства Российской Федерации от 12 декабря 2012 года № 1284 «Об оценке гражданами эффективности деятельности руководителей территориальных органов федеральных органов исполнительной власти (их структурных подразделений) и территориальных органов государственных внебюджетных фондов (их региональных отделений) с учетом качества предоставления муниципальных услуг, руководителей многофункциональных центров предоставления государственных и муниципальных услуг с учетом качества организации предоставления государственных и муниципальных услуг, а также о применении результатов указанной оценки как основания для принятия решений о досрочном прекращении исполнения соответствующими руководителями своих должностных обязанностей».

3.9. Заявителю обеспечивается возможность направления жалобы на решения, действия или бездействие Уполномоченного органа, должностного лица Уполномоченного органа либо муниципального служащего в соответствии со статьей 11.2 Федерального закона № 210-ФЗ и в порядке, установленном постановлением Правительства Российской Федерации от 20 ноября 2012 года № 1198 «О федеральной государственной информационной системе, обеспечивающей процесс досудебного, (внесудебного) обжалования решений и действий (бездействия), совершенных при предоставлении государственных и муниципальных услуг».

## IV. Формы контроля за исполнением административного регламента

4.1. Текущий контроль за соблюдением и исполнением настоящего Административного регламента, иных нормативных правовых актов, устанавливающих требования к предоставлению муниципальной услуги, осуществляется на постоянной основе должностными лицами Администрации (Уполномоченного органа), уполномоченными на осуществление контроля за предоставлением муниципальной услуги.

Для текущего контроля используются сведения служебной корреспонденции, устная и письменная информация специалистов и должностных лиц Администрации (Уполномоченного органа).

Текущий контроль осуществляется путем проведения проверок:

решений о предоставлении (об отказе в предоставлении) муниципальной услуги;

выявления и устранения нарушений прав граждан;

рассмотрения, принятия решений и подготовки ответов на обращения граждан, содержащие жалобы на решения, действия (бездействия) должностных лиц.

4.2. Контроль за полнотой и качеством предоставления муниципальной услуги включает в себя проведение плановых и внеплановых проверок.

4.3. Плановые проверки осуществляются на основании годовых планов работы Уполномоченного органа, утверждаемых руководителем Уполномоченного органа. При плановой проверке полноты и качества предоставления муниципальной услуги контролю подлежат:

соблюдение сроков предоставления муниципальной услуги;

соблюдение положений настоящего Административного регламента;

правильность и обоснованность принятого решения об отказе в предоставлении муниципальной услуги.

4.4. Основанием для проведения внеплановых проверок являются:

получение от государственных органов, органов местного самоуправления информации о предположаемых или выявленных нарушениях нормативных правовых актов Российской Федерации, нормативных правовых актов органов местного самоуправления администрации сельского поселения Красный Строитель муниципального района Челно-Вершинский Самарской области;

обращения граждан и юридических лиц на нарушения законодательства, в том числе на качество предоставления муниципальной услуги.

4.5. По результатам проведенных проверок в случае выявления нарушений положений настоящего Административного регламента, нормативных правовых актов органов местного самоуправления администрации сельского поселения осуществляется привлечение виновных лиц к ответственности в соответствии с законодательством Российской Федерации.

Персональная ответственность должностных лиц за правильность и своевременность принятия решения о предоставлении (об отказе в предоставлении) муниципальной услуги закрепляется в их должностных регламентах в соответствии с требованиями законодательства.

4.6. Граждане, их объединения и организации имеют право осуществлять контроль за предоставлением муниципальной услуги путем получения информации о ходе предоставления муниципальной услуги, в том числе о сроках завершения административных процедур (действий).

Граждане, их объединения и организации также имеют право:

направлять замечания и предложения по улучшению доступности и качества предоставления муниципальной услуги;

вносить предложения о мерах по устранению нарушений настоящего Административного регламента.

4.7. Должностные лица Уполномоченного органа принимают меры к прекращению допущенных нарушений, устраняют причины и условия, способствующие совершению нарушений.

Информация о результатах рассмотрения замечаний и предложений граждан, их объединений и организаций доводится до сведения лиц, направивших эти замечания и предложения.

V. Досудебный (внесудебный) порядок обжалования решений и действий (бездействия) органа, предоставляющего муниципальную услугу, а также их должностных лиц, муниципальных служащих

5.1. Заявитель имеет право на обжалование решения и (или) действий (бездействия) Уполномоченного органа, должностных лиц Уполномоченного органа, муниципальных служащих, многофункционального центра, а также работника многофункционального центра при предоставлении муниципальной услуги в досудебном (внесудебном) порядке (далее – жалоба).

5.2. В досудебном (внесудебном) порядке заявитель (представитель) вправе обратиться с жалобой в письменной форме на бумажном носителе или в электронной форме:

в Уполномоченный орган – на решение и (или) действия (бездействие) должностного лица, руководителя структурного подразделения Уполномоченного органа, на решение и действия (бездействие) Уполномоченного органа, руководителя Уполномоченного органа;

в вышестоящий орган на решение и (или) действия (бездействие) должностного лица, руководителя структурного подразделения Уполномоченного органа;

к руководителю многофункционального центра – на решения и действия (бездействие) работника многофункционального центра;

к учредителю многофункционального центра – на решение и действия (бездействие) многофункционального центра.

В Уполномоченном органе, многофункциональном центре, учредителе многофункционального центра определяются уполномоченные на рассмотрение жалоб должностные лица.

5.3. Информация о порядке подачи и рассмотрения жалобы размещается на информационных стендах в местах предоставления муниципальной услуги, на сайте Уполномоченного органа, ЕПГУ, региональном портале, а также предоставляется в устной форме по телефону и (или) на личном приеме либо в письменной форме почтовым отправлением по адресу, указанному заявителем (представителем).

5.4. Порядок досудебного (внесудебного) обжалования решений и действий (бездействия) Уполномоченного органа, предоставляющего муниципальную услугу, а также его должностных лиц регулируется:

Федеральным законом «Об организации предоставления государственных и муниципальных услуг»;

постановлением администрации сельского поселения;

## ОФИЦИАЛЬНОЕ ОПУБЛИКОВАНИЕ

постановлением Правительства Российской Федерации от 20 ноября 2012 года № 1198 «О федеральной государственной информационной системе, обеспечивающей процесс досудебного (внесудебного) обжалования решений и действий (бездействия), совершенных при предоставлении государственных и муниципальных услуг».

#### VI. Особенности выполнения административных процедур (действий) в многофункциональных центрах предоставления муниципальных услуг

6.1 Многофункциональный центр осуществляет: информирование заявителей о порядке предоставления муниципальной услуги в многофункциональном центре, по иным вопросам, связанным с предоставлением муниципальной услуги, а также консультирование заявителей о порядке предоставления муниципальной услуги в многофункциональном центре; выдачу заявителю результата предоставления муниципальной услуги, на бумажном носителе, подтверждающих содержание электронных документов, направленных в многофункциональный центр по результатам предоставления муниципальной услуги а также выдачу документов, включая составление на бумажном носителе и заверение выписок из информационных систем органов, предоставляющих муниципальных услуг;

иные процедуры и действия, предусмотренные Федеральным законом № 210-ФЗ. В соответствии с частью 1.1 статьи 16 Федерального закона № 210-ФЗ для реализации своих функций многофункциональные центры вправе привлекать иные организации.

6.2 Информирование заявителя многофункциональными центрами осуществляется следующими способами:

а) посредством привлечения средств массовой информации, а также путем размещения информации на официальных сайтах и информационных стендах многофункциональных центров;

б) при обращении заявителя в многофункциональный центр лично, по телефону, посредством почтовых отправлений, либо по электронной почте.

При личном обращении работник многофункционального центра подробно информирует заявителя по интересующим их вопросам в вежливой корректной форме с использованием официально-делового стиля речи. Рекомендуемое время предоставления консультации – не более 15 минут, время ожидания в очереди в секторе информирования для получения информации о муниципальных услугах не может превышать 15 минут.

Ответ на телефонный звонок должен начинаться с информации о наименовании организации, фамилии, имени, отчестве и должности работника многофункционального центра, принявшего телефонный звонок. Индивидуальное устное консультирование при обращении заявителя по телефону работник многофункционального центра осуществляет не более 10 минут;

В случае если для подготовки ответа требуется более продолжительное время, работник многофункционального центра, осуществляющий индивидуальное устное консультирование по телефону, может предложить заявителю:

изложить обращение в письменной форме (ответ направляется Заявителю в соответствии со способом, указанным в обращении);

назначить другое время для консультации;

При консультировании по письменным обращениям заявителей ответ направляется в письменном виде в срок не позднее 30 календарных дней с момента регистрации обращения в форме электронного документа по адресу электронной почты, указанному в обращении, поступившем в многофункциональный центр в форме электронного документа, и в письменной форме по почтовому адресу, указанному в обращении, поступившем в многофункциональный центр в письменной форме.

6.3. При наличии уведомления о планируемом сносе, уведомления о завершении сноса указания о выдаче результатов оказания услуги через многофункциональный центр, Уполномоченный орган передает документы в многофункциональный центр для последующей выдачи заявителю (представителю) способом, согласно заключенным соглашениям о взаимодействии заключенным между Уполномоченным органом и многофункциональным центром в порядке, утвержденном постановлением Правительства Российской Федерации от 27 сентября 2011 г. № 797 "О взаимодействии между многофункциональными центрами предоставления государственных и муниципальных услуг и федеральными органами исполнительной власти, органами государственных внебюджетных фондов, органами государственной власти субъектов Российской Федерации, органами местного самоуправления".

Порядок и сроки передачи Уполномоченным органом таких документов в многофункциональный центр определяются соглашением о взаимодействии, заключенным ими в порядке, установленном постановлением Правительства Российской Федерации от 27 сентября 2011 г. № 797 "О взаимодействии между многофункциональными центрами предоставления государственных и муниципальных услуг и федеральными органами исполнительной власти, органами государственных внебюджетных фондов, органами государственной власти субъектов Российской Федерации, органами местного самоуправления".

6.4. Прием заявителей для выдачи документов, являющихся результатом муниципальной услуги, в порядке очередности при получении номерного талона из терминала электронной очереди, соответствующего цели обращения, либо по предварительной записи.

Работник многофункционального центра осуществляет следующие действия: устанавливает личность заявителя на основании документа, удостоверяющего личность в соответствии с законодательством Российской Федерации; проверяет полномочия представителя заявителя (в случае обращения представителя заявителя);

определяет статус исполнения уведомления об окончании строительства в ГИС; распечатывает результат предоставления муниципальной услуги в виде экземпляра электронного документа на бумажном носителе и заверяет его с использованием печати многофункционального центра (в предусмотренных нормативными правовыми актами Российской Федерации случаях – печати с изображением Государственного герба Российской Федерации);

заверяет экземпляр электронного документа на бумажном носителе с использованием печати многофункционального центра (в предусмотренных нормативными правовыми актами Российской Федерации случаях – печати с изображением Государственного герба Российской Федерации);

выдает документы заявителю, при необходимости запрашивает у заявителя подписи за каждый выданный документ;

запрашивает согласие заявителя на участие в sms-опросе для оценки качества предоставленных услуг многофункциональным центром.

Приложение № 2  
к Административному регламенту  
по предоставлению муниципальной услуги

ФОРМА

Кому \_\_\_\_\_

(фамилия, имя, отчество (при наличии) застройщика, ОГРНИП (для физического лица, зарегистрированного в качестве индивидуального предпринимателя) - для физического лица, полное наименование застройщика, ИНН\*, ОГРН - для юридического лица)

почтовый индекс и адрес, телефон, адрес электронной почты застройщика)

РЕШЕНИЕ

об отказе в приеме документов

(наименование уполномоченного органа местного самоуправления)

В приеме документов для предоставления услуги "Направление уведомления о планируемом сносе объекта капитального строительства и уведомления о завершении сноса объекта капитального строительства" Вам отказано по следующим основаниям:

№ пункта Административного регламента	Наименование основания для отказа в соответствии с Административным регламентом	Разъяснение причин отказа в приеме документов
подпункт "а" пункта 2.13	Уведомление о сносе объекта капитального строительства и уведомление о завершении сноса объекта капитального строительства представлено в орган государственной власти, орган местного самоуправления, в полномочия которых не входит предоставление услуги	Указывается, какое ведомство предоставляет услугу, информация о его местонахождении
подпункт "б" пункта 2.13	представленные документы утратили силу на момент обращения за услугой (документ, удостоверяющий личность; документ, удостоверяющий полномочия представителя заявителя, в случае обращения за предоставлением услуги указанным лицом)	Указывается исчерпывающий перечень документов, утративших силу
подпункт "в" пункта 2.13	представленные документы содержат подчистки и исправления текста	Указывается исчерпывающий перечень документов, содержащих подчистки и исправления текста, не заверенные в порядке, установленном законодательством Российской Федерации
подпункт "г" пункта 2.13	представленные в электронном виде документы содержат повреждения, наличие которых не позволяет в полном объеме использовать информацию и сведения, содержащиеся в документах для предоставления услуги	Указывается исчерпывающий перечень документов, содержащих повреждения
подпункт "д" пункта 2.13	уведомления о планируемом сносе объекта капитального строительства и уведомления о завершении сноса объекта капитального строительства и документы, необходимые для предоставления услуги, поданы в электронной форме с нарушением требований, установленных пунктами 2.5-2.7 Административного регламента	Указывается исчерпывающий перечень документов, поданных с нарушением указанных требований, а также нарушенные требования
подпункт "е" пункта 2.13	выявлено несоблюдение установленных статьей 11 Федерального закона "Об электронной подписи" условий признания квалифицированной электронной подписи действительной в документах, представленных в электронной форме	Указывается исчерпывающий перечень электронных документов, не соответствующих указанному критерию

Дополнительно информируем: \_\_\_\_\_

(указывается информация, необходимая для устранения оснований для отказа в приеме документов, необходимых для предоставления услуги, а также иная дополнительная информация при наличии)

Приложение: \_\_\_\_\_

(прилагаются документы, представленные заявителем)

(должность)

(подпись)

(фамилия, имя, отчество  
(при наличии))

Дата \_\_\_\_\_

Приложение №3  
к Административному регламенту  
предоставления муниципальной услуги  
"Направление уведомления о планируемом сносе объекта капитального строительства и уведомления о завершении сноса объекта капитального строительства"

ФОРМА

Уведомление о планируемом сносе объекта капитального строительства

" " \_\_\_\_\_ 20 \_\_\_\_ г.

(наименование органа местного самоуправления поселения, городского округа по месту нахождения объекта капитального строительства или в случае, если объект капитального строительства расположен на межселенной территории, органа местного самоуправления муниципального района)

1. Сведения о застройщике, техническом заказчике

1.1	Сведения о физическом лице, в случае если застройщиком является физическое лицо:	
1.1.1	Фамилия, имя, отчество (при наличии)	
1.1.2	Место жительства	
1.1.3	Реквизиты документа, удостоверяющего личность	
1.2	Сведения о юридическом лице, в случае если застройщиком или техническим заказчиком является юридическое лицо:	

## ОФИЦИАЛЬНОЕ ОПУБЛИКОВАНИЕ

1.2.1	Наименование	
1.2.2	Место нахождения	
1.2.3	Государственный регистрационный номер записи о государственной регистрации юридического лица в едином государственном реестре юридических лиц, за исключением случая, если заявителем является иностранное юридическое лицо	
1.2.4	Идентификационный номер налогоплательщика, за исключением случая, если заявителем является иностранное юридическое лицо	

## 2. Сведения о земельном участке

2.1	Кадастровый номер земельного участка (при наличии)	
2.2	Адрес или описание местоположения земельного участка	
2.3	Сведения о праве застройщика на земельный участок (правоустанавливающие документы)	
2.4	Сведения о наличии прав иных лиц на земельный участок (при наличии таких лиц)	

## 3. Сведения об объекте капитального строительства, подлежащем сносу

3.1	Кадастровый номер объекта капитального строительства (при наличии)	
3.2	Сведения о праве застройщика на объект капитального строительства (правоустанавливающие документы)	
3.3	Сведения о наличии прав иных лиц на объект капитального строительства (при наличии таких лиц)	
3.4	Сведения о решении суда или органа местного самоуправления о сносе объекта капитального строительства либо о наличии обязательства по сносу самовольной постройки в соответствии с земельным законодательством Российской Федерации (при наличии таких решения либо обязательства)	

Почтовый адрес и (или) адрес электронной почты для связи:

Настоящим уведомлением я,

(фамилия, имя, отчество (при наличии))

даю согласие на обработку персональных данных (в случае, если застройщиком является физическое лицо).

(должность, в случае если застройщиком или техническим заказчиком является юридическое лицо)

М.П.  
(при наличии)

К настоящему уведомлению прилагаются:

(документы в соответствии с частью 10 статьи 55.31 Градостроительного кодекса Российской Федерации (Собрание законодательства Российской Федерации, 2005, N 1, ст. 16; 2018, N 32, ст. 5133, 5135))

Приложение №4  
к Административному регламенту  
предоставления муниципальной услуги  
"Направление уведомления о планируемом  
сносе объекта капитального строительства  
и уведомления о завершении сноса  
объекта капитального строительства"

ФОРМА

Уведомление о завершении сноса объекта капитального строительства

" " \_\_\_\_\_ 20\_\_ г.

(наименование органа местного самоуправления поселения, городского округа по месту нахождения объекта капитального строительства или в случае, если объект капитального строительства расположен на межселенной территории, наименование органа местного самоуправления муниципального района)

1. Сведения о застройщике, техническом заказчике

1.1	Сведения о физическом лице, в случае если застройщиком является физическое лицо:	
1.1.1	Фамилия, имя, отчество (при наличии)	
1.1.2	Место жительства	
1.1.3	Реквизиты документа, удостоверяющего личность	
1.2	Сведения о юридическом лице, в случае если застройщиком или техническим заказчиком является юридическое лицо:	
1.2.1	Наименование	
1.2.2	Место нахождения	
1.2.3	Государственный регистрационный номер записи о государственной регистрации юридического лица в едином государственном реестре юридических лиц, за исключением случая, если заявителем является иностранное юридическое лицо	
1.2.4	Идентификационный номер налогоплательщика, за исключением случая, если заявителем является иностранное юридическое лицо	

## 2. Сведения о земельном участке

2.1	Кадастровый номер земельного участка (при наличии)	
2.2	Адрес или описание местоположения земельного участка	
2.3	Сведения о праве застройщика на земельный участок (правоустанавливающие документы)	
2.4	Сведения о наличии прав иных лиц на земельный участок (при наличии таких лиц)	

Настоящим уведомляю о сносе объекта капитального строительства \_\_\_\_\_

\_\_\_\_\_, указанного в уведомлении

(кадастровый номер объекта капитального строительства (при наличии))

о планируемом сносе объекта капитального строительства

от " " \_\_\_\_\_ 20\_\_ г.

(дата направления)

Почтовый адрес и (или) адрес электронной почты для связи:

Настоящим уведомлением я,

(фамилия, имя, отчество (при наличии))

даю согласие на обработку персональных данных (в случае, если застройщиком является физическое лицо).

(должность, в случае если застройщиком или техническим заказчиком является юридическое лицо)

М.П.  
(при наличии)

Приложение №5  
к Административному регламенту  
предоставления муниципальной услуги  
"Направление уведомления о планируемом  
сносе объекта капитального строительства  
и уведомления о завершении сноса  
объекта капитального строительства"

Бланк уполномоченного органа

(наименование и почтовый адрес  
получателя муниципальной услуги  
(для юридических лиц),Ф.И.О., почтовый адрес получателя  
муниципальной услуги  
(для физических лиц))

Уведомление о регистрации уведомления о планируемом сносе объекта капитального строительства (уведомления о завершении сноса объекта капитального строительства), направленного в электронной форме посредством ЕПГУ, Регионального портала

" " \_\_\_\_\_ 20\_\_ г.

Ваше уведомление о планируемом сносе объекта капитального строительства (уведомление о завершении сноса объекта капитального строительства), поданное с целью предоставления муниципальной услуги - для размещения в государственной информационной системе обеспечения градостроительной деятельности (ГИСОГД), направленное Вами в наш адрес в электронной форме посредством ЕПГУ, Регионального портала, принято

" " \_\_\_\_\_ 20\_\_ г. и зарегистрировано N \_\_\_\_\_.

(уполномоченное лицо) (подпись) (фамилия, инициалы)

М.П.

## ОФИЦИАЛЬНОЕ ОПУБЛИКОВАНИЕ

Приложение №6  
к Административному регламенту  
предоставления муниципальной услуги  
"Направление уведомления о планируемом  
сносе объекта капитального строительства  
и уведомления о завершении сноса  
объекта капитального строительства"

АДМИНИСТРАЦИЯ  
СЕЛЬСКОГО ПОСЕЛЕНИЯ  
НОВОЕ АДЕЛЯКОВО  
МУНИЦИПАЛЬНОГО РАЙОНА  
ЧЕЛНО-ВЕРШИНСКИЙ  
САМАРСКОЙ ОБЛАСТИ

## ФОРМА

## ПОСТАНОВЛЕНИЕ

Кому \_\_\_\_\_

от 30 декабря 2022 года № 55

(фамилия, имя, отчество (при наличии)  
застройщика - для физического лица, полное  
наименование застройщика, ИНН <\*>,  
ОГРН - для юридического лица,

почтовый индекс и адрес, телефон, адрес  
электронной почты застройщика)

## РЕШЕНИЕ

об отказе в предоставлении муниципальной услуги  
от \_\_\_\_\_ N \_\_\_\_\_

(наименование уполномоченного органа местного самоуправления)

Вам отказано в предоставлении муниципальной услуги "Направление уведомления о  
планируемом сносе объекта капитального строительства и уведомления о завершении сноса  
объекта капитального строительства" по следующим основаниям:

N пункта Административного о регламента	Наименование основания для отказа в соответствии с Административным регламентом	Разъяснение причин отказа в приеме документов
В случае обращения за подслугой "Направление уведомления о планируемом сносе объекта капитального строительства":		
	документы (сведения), представленные заявителем, противоречат документам (сведениям), полученным в рамках межведомственного взаимодействия	указывается исчерпывающий перечень документов (сведений), которым противоречат документы (сведения), полученные в рамках межведомственного взаимодействия
	отсутствие документов (сведений), предусмотренных нормативными правовыми актами Российской Федерации	указывается исчерпывающий перечень отсутствующих документов, необходимых для предоставления подслуги
	заявитель не является правообладателем объекта капитального строительства	указывается документ, полученный в рамках межведомственного взаимодействия, содержащий сведения о правообладателе объекта капитального строительства
	уведомление о сносе содержит сведения об объекте, который не является объектом капитального строительства	указывается документ, представленный заявителем (его представителем), или документ (сведения), полученный в рамках межведомственного взаимодействия, содержащий информацию об объекте
В случае обращения за подслугой "Направление уведомления о завершении сноса объекта капитального строительства":		
	документы (сведения), представленные заявителем, противоречат документам (сведениям), полученным в рамках межведомственного взаимодействия	указывается исчерпывающий перечень документов (сведений), которым противоречат документы (сведения), полученные в рамках межведомственного взаимодействия
	отсутствие документов (сведений), предусмотренных нормативными правовыми актами Российской Федерации	указывается исчерпывающий перечень отсутствующих документов, необходимых для предоставления подслуги

Дополнительно информируем: \_\_\_\_\_

(указывается информация, необходимая для устранения оснований для отказа в приеме документов, необходимых для предоставления муниципальной услуги, а также иная дополнительная информация при наличии)

Приложение: \_\_\_\_\_

(прилагаются документы, представленные заявителем)

(должность)

(подпись)

(фамилия, имя, отчество (при наличии))

ПОСТАНОВЛЯЕТ:

Об утверждении Административного регламента предоставления администрацией сельского поселения Новое Аделяково муниципального района Челно-Вершинский Самарской области муниципальной услуги «Направление уведомления о планируемом сносе объекта капитального строительства и уведомления о завершении сноса объекта капитального строительства»

В соответствии с Федеральным законом №131-ФЗ от 06.10.2003г. «Об общих принципах организации местного самоуправления в Российской Федерации», Федеральным законом №210-ФЗ от 27.07.2010г. «Об организации предоставления государственных и муниципальных услуг», Жилищным кодексом РФ, администрация сельского поселения Новое Аделяково муниципального района Челно-Вершинский Самарской области

## ПОСТАНОВЛЯЕТ:

1. Утвердить Административный регламент предоставления муниципальной услуги «Направление уведомления о планируемом сносе объекта капитального строительства» (Приложение №1)
2. Опубликовать настоящее постановление в газете «Официальный вестник» и разместить на официальном сайте сельского поселения Новое Аделяково в сети Интернет.
3. Настоящее постановление вступает в силу со дня его официального опубликования.

Глава сельского поселения Новое Аделяково

А.В. Войнов

Приложение №  
К административному регламенту  
Администрации сельского поселения Новое Аделяково  
муниципального района Челно-Вершинский Самарской области  
от 30 декабря 2022 года № 55

Административный регламент предоставления муниципальной услуги «Направление уведомления о планируемом сносе объекта капитального строительства и уведомления о завершении сноса объекта капитального строительства» на территории администрации сельского поселения Новое Аделяково муниципального района Челно-Вершинский Самарской области

## Общие положения

Административный регламент предоставления государственной услуги «Направление уведомления о планируемом сносе объекта капитального строительства и уведомления о завершении сноса объекта капитального строительства» разработан в целях повышения качества и доступности предоставления муниципальной услуги, определяет стандарт, сроки и последовательность действий (административных процедур) при осуществлении полномочий по предоставлению муниципальной услуги в администрации сельского поселения Новое Аделяково муниципального района Челно-Вершинский Самарской области. Настоящий Административный регламент регулирует отношения, возникающие при оказании следующих подслуг:

1. Направление уведомления о сносе объекта капитального строительства.
  2. Направление уведомления о завершении сноса объекта капитального строительства. Круг заявителей  
Заявители на получение муниципальной услуги являются физические лица, юридические лица, индивидуальные предприниматели, являющиеся застройщиками (далее – Заявитель).
- Интересы заявителей, указанных в пункте 1.2 настоящего Административного регламента, могут представлять лица, обладающие соответствующими полномочиями (далее – представитель).
- 1.4. Информирование о порядке предоставления муниципальной услуги осуществляется:
    - 1) непосредственно при личном приеме заявителя в администрацию сельского поселения Новое Аделяково муниципального района Челно-Вершинский Самарской области (далее – Уполномоченный орган) или многофункциональном центре предоставления государственных и муниципальных услуг (далее – многофункциональный центр);
    - 2) по телефону Уполномоченного органа или многофункционального центра;
    - 3) письменно, в том числе посредством электронной почты, факсимильной связи;
    - 4) посредством размещения в открытой и доступной форме информации: в федеральной государственной информационной системе «Единый портал государственных и муниципальных услуг (функций)» (<https://www.gosuslugi.ru/>) (далее – ЕПГУ, Единый портал); на региональном портале государственных и муниципальных услуг (функций), являющегося государственной информационной системой субъекта Российской Федерации (далее – региональный портал); на официальном сайте Уполномоченного органа (<http://adeliakovo.ru/>) сельского поселения Новое Аделяково муниципального района Челно-Вершинский Самарской области
    - 5) посредством размещения информации на информационных стендах Уполномоченного органа или многофункционального центра.
  - 1.5. Информирование осуществляется по вопросам, касающимся: способов подачи уведомления о планируемом сносе объекта капитального строительства и уведомления о завершении сноса объекта капитального строительства (далее – уведомление о сносе, уведомление о завершении сноса соответственно); адресов Уполномоченного органа и многофункциональных центров, обращение в которые необходимо для предоставления муниципальной услуги; справочной информации о работе Уполномоченного органа (структурных подразделений Уполномоченного органа); документов, необходимых для предоставления муниципальной услуги; порядка и сроков предоставления муниципальной услуги; порядка получения сведений о ходе рассмотрения уведомления об окончании строительства и о результатах предоставления муниципальной услуги; порядка досудебного (внесудебного) обжалования действий (бездействия) должностных лиц, и принимаемых ими решений при предоставлении муниципальной услуги. Получение информации по вопросам предоставления муниципальной услуги и услуг, которые являются необходимыми и обязательными для предоставления муниципальной услуги осуществляется бесплатно.
  - 1.6. При устном обращении Заявителя (лично или по телефону) должностное лицо Уполномоченного органа, работник многофункционального центра, осуществляющий

## ОФИЦИАЛЬНОЕ ОПУБЛИКОВАНИЕ

консультирование, подробно и в вежливой (корректной) форме информирует обратившихся по интересующим вопросам.

Ответ на телефонный звонок должен начинаться с информации о наименовании органа, в который позвонил Заявитель, фамилии, имени, отчества (последнее – при наличии) и должности специалиста, принявшего телефонный звонок.

Если должностное лицо Уполномоченного органа не может самостоятельно дать ответ, телефонный звонок должен быть передан (переведен) на другое должностное лицо или же обратившемуся лицу должен быть сообщен телефонный номер, по которому можно будет получить необходимую информацию.

Если подготовка ответа требует продолжительного времени, он предлагает Заявителю один из следующих вариантов дальнейших действий:

изложить обращение в письменной форме;  
назначить другое время для консультаций.

Должностное лицо Уполномоченного органа не вправе осуществлять информирование, выходящее за рамки стандартных процедур и условий предоставления муниципальной услуги, и влияющее прямо или косвенно на принимаемое решение.

Продолжительность информирования по телефону не должна превышать 10 минут. Информирование осуществляется в соответствии с графиком приема граждан.

1.7. По письменному обращению должностное лицо Уполномоченного органа, ответственный за предоставление муниципальной услуги, подробно в письменной форме разъясняет гражданину сведения по вопросам, указанным в пункте 1.5. настоящего Административного регламента в порядке, установленном Федеральным законом от 2 мая 2006 г. № 59-ФЗ «О порядке рассмотрения обращений граждан Российской Федерации» (далее – Федеральный закон № 59-ФЗ).

1.8. На ЕПГУ размещаются сведения, предусмотренные Положением о федеральной государственной информационной системе «Федеральный реестр государственных и муниципальных услуг (функций)», утвержденным постановлением Правительства Российской Федерации от 24 октября 2011 года № 861.

Доступ к информации о сроках и порядке предоставления муниципальной услуги осуществляется без выполнения заявителем каких-либо требований, в том числе без использования программного обеспечения, установка которого на технические средства заявителя требует заключения лицензионного или иного соглашения с правообладателем программного обеспечения, предусматривающего взимание платы, регистрацию или авторизацию заявителя или предоставление им персональных данных.

1.9. На официальном сайте Уполномоченного органа, на стендах в местах предоставления муниципальной услуги и в многофункциональном центре размещается следующая справочная информация:

о месте нахождения и графике работы Уполномоченного органа и их структурных подразделений, ответственных за предоставление муниципальной услуги, а также многофункциональных центров;

справочные телефоны структурных подразделений Уполномоченного органа, ответственных за предоставление муниципальной услуги, в том числе номер телефона-автоинформатора (при наличии);

адрес официального сайта, а также электронной почты и (или) формы обратной связи Уполномоченного органа в сети «Интернет».

1.10. В залах оказания Уполномоченного органа размещаются нормативные правовые акты, регулирующие порядок предоставления муниципальной услуги, в том числе Административный регламент, которые по требованию заявителя предоставляются ему для ознакомления.

1.11. Размещение информации о порядке предоставления муниципальной услуги на информационных стендах в помещении многофункционального центра осуществляется в соответствии с соглашением, заключенным между многофункциональным центром и Уполномоченным органом с учетом требований к информированию, установленных Административным регламентом.

1.12. Информация о ходе рассмотрения уведомления об окончании строительства и о результатах предоставления муниципальной услуги может быть получена заявителем (его представителем) в личном кабинете на ЕПГУ, региональном портале, а также в соответствующем структурном подразделении Уполномоченного органа при обращении заявителя лично, по телефону посредством электронной почты.

## II. Стандарт предоставления муниципальной услуги

2.1. Наименование муниципальной услуги - "Направление уведомления о планируемом сносе объектов капитального строительства и уведомления о завершении сноса объекта капитального строительства".

Муниципальная услуга предоставляется Уполномоченным органом администрации сельского поселения Новое Аделяково муниципального района Челно-Вершинский Самарской области.

### 2.2. Состав заявителей.

Заявителями при обращении за получением услуги являются застройщики.

Заявитель вправе обратиться за получением услуги через представителя. Полномочия представителя, выступающего от имени заявителя, подтверждаются доверенностью, оформленной в соответствии с требованиями законодательства Российской Федерации.

### 2.3. Правовые основания для предоставления услуги:

Градостроительный кодекс Российской Федерации;

Земельный кодекс Российской Федерации;

Федеральный закон "Об общих принципах организации местного самоуправления в Российской Федерации";

Федеральный закон "Об организации предоставления государственных и муниципальных услуг";

Федеральный закон "Об объектах культурного наследия (памятниках истории и культуры) народов Российской Федерации";

Федеральный закон "Об электронной подписи";

Федеральный закон "О персональных данных";

постановление Правительства Российской Федерации от 22 декабря 2012 г. № 1376 "Об утверждении Правил организации деятельности многофункциональных центров предоставления государственных и муниципальных услуг";

постановление Правительства Российской Федерации от 27 сентября 2011 г. № 797 "О взаимодействии между многофункциональными центрами предоставления государственных и муниципальных услуг

и федеральными органами исполнительной власти, органами государственных внебюджетных фондов, органами государственной власти субъектов Российской Федерации, органами местного самоуправления";

постановление Правительства Российской Федерации от 25 января 2013 г. № 33 "Об использовании простой электронной подписи при оказании государственных и муниципальных услуг";

постановление Правительства Российской Федерации от 18 марта 2015 г. № 250 "Об утверждении требований к составлению и выдаче заявителям документов на бумажном носителе, подтверждающих содержание электронных документов, направленных в многофункциональный центр предоставления государственных и муниципальных услуг по результатам предоставления государственных и муниципальных услуг органами, предоставляющими государственные услуги, и органами, предоставляющими муниципальные услуги, и к выдаче заявителям на основании информации из информационных систем органов, предоставляющих государственные услуги, и органов, предоставляющих муниципальные услуги, в том числе с использованием информационно-технологической и коммуникационной инфраструктуры, документов, включая составление на бумажном носителе и заверение выписок из указанных информационных систем;

постановление Правительства Российской Федерации от 26 марта 2016 г. № 236 "О требованиях к предоставлению в электронной форме государственных и муниципальных услуг";

нормативный правовой акт, субъекта Российской Федерации, муниципальный правовой акт, закрепляющий соответствующие функции и полномочия органа государственной власти (органа местного самоуправления) по предоставлению услуги.

2.4. Заявитель или его представитель представляет в уполномоченные органы местного самоуправления уведомление о сносе, уведомление о завершении сноса по форме, утвержденной федеральным органом исполнительной власти, осуществляющим функции по выработке и реализации государственной политики и нормативно-правовому регулированию в сфере строительства, архитектуры, градостроительства, а также прилагаемые к нему документы, указанные в пункте 2.8 настоящего Административного регламента, одним из следующих способов по выбору заявителя:

а) в электронной форме посредством федеральной государственной информационной системы "Единый портал государственных и муниципальных услуг (функций)", регионального портала государственных и муниципальных услуг (функций), являющегося государственной информационной системой субъекта Российской Федерации.

В случае направления уведомления о сносе, уведомления о завершении сноса и прилагаемых к нему документов указанным способом заявитель (представитель заявителя), прошедший процедуры регистрации, идентификации и аутентификации с использованием Единой системы идентификации и аутентификации (далее – ЕСИА), заполняет формы указанных уведомлений с использованием интерактивной формы в электронном виде.

Уведомление о сносе, уведомление о завершении сноса направляются заявителем или его представителем вместе с прикрепленными электронными документами, указанными в пункте 2.8 настоящего Административного регламента. Уведомление о сносе, уведомление о завершении сноса подписываются заявителем или его представителем, уполномоченным на подписание такого уведомления, простой электронной подписью, либо усиленной квалифицированной электронной подписью, либо усиленной неквалифицированной электронной подписью, сертификат ключа проверки которой создан и используется в инфраструктуре, обеспечивающей информационно-технологическое взаимодействие информационных систем, используемых для предоставления государственных и муниципальных услуг в электронной форме, которая создается и проверяется с использованием средств электронной подписи и средств удостоверяющего центра, имеющих подтверждение соответствия требованиям, установленным федеральным органом исполнительной власти в области обеспечения безопасности в соответствии с частью 5 статьи 8 Федерального закона "Об электронной подписи", а также при наличии у владельца сертификата ключа проверки ключа простой электронной подписи, выданного ему при личном приеме в соответствии с Правилами использования простой электронной подписи при обращении за получением государственных и муниципальных услуг, утвержденными постановлением Правительства Российской Федерации от 25 января 2013 г. № 33 "Об использовании простой электронной подписи при оказании государственных и муниципальных услуг", в соответствии с Правилами определения видов электронной подписи, использование которых допускается при обращении за получением государственных и муниципальных услуг, утвержденными постановлением Правительства Российской Федерации от 25 июня 2012 г. № 634 "О видах электронной подписи, использование которых допускается при обращении за получением государственных и муниципальных услуг" (далее – усиленная неквалифицированная электронная подпись).

б) на бумажном носителе посредством личного обращения в Уполномоченный орган, в том числе через многофункциональный центр в соответствии с соглашением о взаимодействии между многофункциональным центром и Уполномоченным органом в соответствии с постановлением Правительства Российской Федерации от 27 сентября 2011 г. № 797 "О взаимодействии между многофункциональными центрами предоставления государственных и муниципальных услуг и федеральными органами исполнительной власти, органами государственных внебюджетных фондов, органами государственной власти субъектов Российской Федерации, органами местного самоуправления", либо посредством почтового отправления с уведомлением о вручении.

В целях предоставления услуги заявителю или его представителю обеспечивается в многофункциональных центрах доступ к Единому portalу, региональному portalу в соответствии с постановлением Правительства Российской Федерации от 22 декабря 2012 г. № 1376 "Об утверждении Правил организации деятельности многофункциональных центров предоставления государственных и муниципальных услуг".

2.5. Документы, прилагаемые к уведомлению о сносе, уведомлению о завершении сноса, представляемые в электронной форме, направляются в следующих форматах:

а) xml – для документов, в отношении которых утверждены формы и требования по формированию электронных документов в виде файлов в формате xml;

б) doc, docx, odt – для документов с текстовым содержанием, не включающим формулы;

в) pdf, jpg, jpeg – для документов с текстовым содержанием, в том числе включающих формулы и (или) графические изображения, а также документов с графическим содержанием.

2.6. В случае если оригиналы документов, прилагаемые к уведомлению о сносе, уведомлению о завершении сноса, выданы и подписаны уполномоченным органом на бумажном носителе, допускается формирование таких документов, представляемых в электронной форме, путем сканирования непосредственно с оригинала документа (использование копий не допускается), которое осуществляется с сохранением ориентации оригинала документа в разрешении 300-500 dpi (масштаб 1:1) и всех аутентичных признаков подлинности (графической подписи лица, печати, углового штампа бланка), с использованием следующих режимов:

"черно-белый" (при отсутствии в документе графических изображений и (или) цветного текста);

"оттенки серого" (при наличии в документе графических изображений, отличных от цветного графического изображения);

"цветной" или "режим полной цветопередачи" (при наличии в документе цветных графических изображений либо цветного текста).

Количество файлов должно соответствовать количеству документов, каждый из которых содержит текстовую и (или) графическую информацию.

2.7. Документы, прилагаемые заявителем к уведомлению о сносе, уведомлению о завершении сноса, представляемые в электронной форме, должны обеспечивать возможность идентифицировать документ и количество листов в документе.

Документы, подлежащие представлению в форматах xls,xlsx или ods, формируются в виде отдельного документа, представляемого в электронной форме.

2.8. Исчерпывающий перечень документов, необходимых для предоставления услуги, подлежащих представлению заявителем самостоятельно:

а) уведомление о сносе. В случае представления уведомления о сносе в электронной форме посредством Единого портала, регионального портала в соответствии с подпунктом "а" пункта 4 настоящего Административного регламента указанное уведомление заполняется путем внесения соответствующих сведений в интерактивную форму на Едином портале, региональном портале;

б) документ, удостоверяющий личность заявителя или представителя заявителя, в случае представления уведомления о сносе, уведомления о завершении сноса посредством личного обращения в Уполномоченный орган, в том числе через многофункциональный центр. В случае представления документов в электронной форме посредством Единого портала, регионального портала в соответствии с подпунктом "а" пункта 2.4 настоящего Административного регламента направление указанного документа не требуется;

в) документ, подтверждающий полномочия представителя заявителя действовать от имени заявителя (в случае обращения за получением услуги представителя заявителя). В случае представления документов в электронной форме посредством Единого портала, регионального портала в соответствии с подпунктом "а" пункта 2.4 настоящего Административного регламента указанный документ, выданный заявителем, являющимся юридическим лицом, удостоверяется усиленной квалифицированной электронной подписью или усиленной неквалифицированной электронной подписью правомочного должностного лица такого юридического лица, а документ, выданный заявителем, являющимся физическим лицом, - усиленной квалифицированной электронной подписью нотариуса;

г) заверенный перевод на русский язык документов о государственной регистрации юридического лица в соответствии с законодательством иностранного государства в случае, если застройщиком является иностранное юридическое лицо;

д) результаты и материалы обследования объекта капитального строительства (в случае

## ОФИЦИАЛЬНОЕ ОПУБЛИКОВАНИЕ

направления уведомления о сносе);

е) проект организации работ по сносу объекта капитального строительства (в случае направления уведомления о сносе);

ж) уведомление о завершении сноса.

2.9. Исчерпывающий перечень необходимых для предоставления услуги документов (их копий или сведений, содержащихся в них), которые запрашиваются Уполномоченным органом в порядке межведомственного информационного взаимодействия (в том числе с использованием единой системы межведомственного электронного взаимодействия и подключаемых к ней региональных систем межведомственного электронного взаимодействия) в государственных органах, органах местного самоуправления и подведомственных государственным органам и органам местного самоуправления организациях, в распоряжении которых находятся указанные документы и которые заявитель вправе представить по собственной инициативе:

а) сведения из Единого государственного реестра юридических лиц (при обращении застройщика, являющегося юридическим лицом) или из Единого государственного реестра индивидуальных предпринимателей (при обращении застройщика, являющегося индивидуальным предпринимателем);

б) сведения из Единого государственного реестра недвижимости (в случае направления уведомлений по объектам недвижимости, права на которые зарегистрированы в Едином государственном реестре недвижимости);

в) решение суда о сносе объекта капитального строительства;

г) решение органа местного самоуправления о сносе объекта капитального строительства».

2.10. Уведомления о планируемом сносе, уведомления о завершении сноса, представленных в Уполномоченный орган способами, указанными в пункте 2.4 настоящего Административного регламента, осуществляются не позднее одного рабочего дня, следующего за днем его поступления.

В случае направления уведомления об окончании строительства в электронной форме способом, указанным в подпункте «а» пункта 2.4 настоящего Административного регламента, вне рабочего времени Уполномоченного органа либо в выходной, нерабочий праздничный день днем поступления уведомления о сносе, уведомления о завершении сноса считается первый рабочий день, следующий за днем направления указанного уведомления.

2.11. Срок предоставления услуги составляет не более семи рабочих дней со дня поступления уведомления о сносе, уведомления о завершении сноса в Уполномоченный орган.

2.12. Основания для отказа в предоставлении муниципальной услуги:

В случае обращения за услугой «Направление уведомления о планируемом сносе объекта капитального строительства»:

1) документы (сведения), представленные заявителем, противоречат документам (сведениям), полученным в рамках межведомственного взаимодействия;

2) отсутствие документов (сведений), предусмотренных нормативными правовыми актами Российской Федерации;

3) заявитель не является правообладателем объекта капитального строительства;

4) уведомление о сносе содержит сведения об объекте, который не является объектом капитального строительства.

В случае обращения за услугой «Направление уведомления о завершении сноса объекта капитального строительства»:

1) документы (сведения), представленные заявителем, противоречат документам (сведениям), полученным в рамках межведомственного взаимодействия;

2) отсутствие документов (сведений), предусмотренных нормативными правовыми актами Российской Федерации».

2.13. Исчерпывающий перечень оснований для отказа в приеме документов, указанных в пункте 2.8 настоящего Административного регламента, в том числе представленных в электронной форме:

а) уведомление о сносе, уведомление о завершении сноса представлено в орган государственной власти, орган местного самоуправления, в полномочия которых не входит предоставление услуги;

б) представленные документы утратили силу на день обращения за получением услуги (документ, удостоверяющий личность; документ, удостоверяющий полномочия представителя заявителя, в случае обращения за получением услуги указанным лицом);

в) представленные заявителем документы содержат подчистки и исправления текста, не заверенные в порядке, установленном законодательством Российской Федерации;

г) представленные в электронной форме документы содержат повреждения, наличие которых не позволяет в полном объеме получить информацию и сведения, содержащиеся в документах;

д) уведомление о сносе, уведомление о завершении сноса и документы, указанные в пункте 2.8 настоящего Административного регламента, представлены в электронной форме с нарушением требований, установленных пунктами 5 - 7 настоящего Административного регламента;

е) выявлено несоблюдение установленных статьей 11 Федерального закона "Об электронной подписи" условий признания квалифицированной электронной подписи действительной в документах, представленных в электронной форме.

ж) неполное заполнение полей в форме уведомления, в том числе в интерактивной форме уведомления на ЕПГУ;

з) представление неполного комплекта документов, необходимых для предоставления услуги».

2.14. Решение об отказе в приеме документов, указанных в пункте 2.8 настоящего Административного регламента, оформляется по форме согласно Приложению № 1 к настоящему Административному регламенту.

2.15. Решение об отказе в приеме документов, указанных в пункте 2.8 настоящего Административного регламента, направляется заявителю способом, определенным заявителем в уведомлении о сносе, уведомлении о завершении сноса, не позднее рабочего дня, следующего за днем получения заявления, либо выдается в день личного обращения за получением указанного решения в многофункциональный центр или Уполномоченный орган.

2.16. Отказ в приеме документов, указанных в пункте 2.8 настоящего Административного регламента, не препятствует повторному обращению заявителя в Уполномоченный орган за получением услуги.

2.17. В соответствии с письмом Минцифры – указанный пункт исключить.

2.18. Результатом предоставления услуги является:

а) размещение этих уведомлений и документов в информационной системе обеспечения градостроительной деятельности.

В случае обращения за услугой «Направление уведомления о планируемом сносе объекта капитального строительства»:

1) извещение о приеме уведомления о планируемом сносе объекта капитального строительства (форма приведена в Приложении № к настоящему Административному регламенту);

2) отказ в предоставлении услуги (форма приведена в Приложении № к настоящему Административному регламенту).

В случае обращения за услугой «Направление уведомления о завершении сноса объекта капитального строительства»:

1) извещение о приеме уведомления о завершении сноса объекта капитального строительства (форма приведена в Приложении № к настоящему Административному регламенту);

2) отказ в предоставлении услуги (форма приведена в Приложении № к настоящему Административному регламенту)».

2.19. Формы уведомления о сносе, уведомления о завершении сноса утверждаются федеральным органом исполнительной власти, осуществляющим функции по выработке и реализации государственной политики и нормативно-правовому регулированию в сфере строительства, архитектуры, градостроительства.

2.20. Предоставление услуги осуществляется без взимания платы.

2.21. Сведения о ходе рассмотрения уведомления о сносе, уведомления о завершении сноса, направленного способом, указанным в подпункте «а» пункта 2.4 настоящего Административного регламента, доводятся до заявителя путем уведомления об изменении статуса уведомления в личном кабинете заявителя на Едином портале, региональном портале.

Сведения о ходе рассмотрения уведомления о сносе, уведомления о завершении сноса,

направленного способом, указанным в подпункте «б» пункта 2.4 настоящего Административного регламента, предоставляются заявителю на основании его устного (при личном обращении либо по телефону в Уполномоченный орган, многофункциональный центр) либо письменного запроса, составленного в произвольной форме, без взимания платы. Письменный запрос может быть подан:

а) на бумажном носителе посредством личного обращения в Уполномоченный орган, в том числе через многофункциональный центр либо посредством почтового отправления с объявленной ценностью при его пересылке, описью вложения и уведомлением о вручении;

б) в электронной форме посредством электронной почты.

На основании запроса сведения о ходе рассмотрения уведомления о сносе, уведомления о завершении сноса доводятся до заявителя в устной форме (при личном обращении либо по телефону в Уполномоченный орган, многофункциональный центр) в день обращения заявителя либо в письменной форме, в том числе в электронном виде, если это предусмотрено указанным запросом, в течение двух рабочих дней со дня поступления соответствующего запроса.

Максимальный срок ожидания в очереди при подаче запроса о предоставлении муниципальной услуги и при получении результата предоставления муниципальной услуги в Уполномоченном органе или многофункциональном центре составляет не более 15 минут.

2.22. Услуги, необходимые и обязательные для предоставления муниципальной услуги, отсутствуют.

2.23. При предоставлении муниципальной услуги запрещается требовать от заявителя:

Предоставления документов и информации или осуществления действий, представление или осуществление которых не предусмотрено нормативными правовыми актами, регулирующими отношения, возникающие в связи с предоставлением муниципальной услуги;

Предоставления документов и информации, которые в соответствии с нормативными правовыми актами Российской Федерации и Самарской области, муниципальными правовыми актами администрации сельского поселения Новое Адейково находятся в распоряжении органов, предоставляющих муниципальную услугу, государственных органов, органов местного самоуправления и (или) подведомственных государственным органам и органам местного самоуправления организаций, участвующих в предоставлении муниципальных услуг, за исключением документов, указанных в части 6 статьи 7 Федерального закона от 27 июля 2010 года № 210-ФЗ «Об организации предоставления государственных и муниципальных услуг» (далее – Федеральный закон № 210-ФЗ);

Предоставления документов и информации, отсутствие и (или) недостоверность которых не указывались при первоначальном отказе в приеме документов, необходимых для предоставления муниципальной услуги, либо в предоставлении муниципальной услуги, за исключением следующих случаев:

изменение требований нормативных правовых актов, касающихся предоставления муниципальной услуги, после первоначальной подачи уведомления о сносе, уведомления о завершении сноса;

наличие ошибок в уведомлении о сносе, уведомлении о завершении сноса и документах, поданных заявителем после первоначального отказа в приеме документов, необходимых для предоставления муниципальной услуги, либо в предоставлении муниципальной услуги и не включенных в представленных ранее комплект документов;

истечение срока действия документов или изменение информации после первоначального отказа в приеме документов, необходимых для предоставления муниципальной услуги, либо в предоставлении муниципальной услуги;

выявление документально подтвержденного факта (признаков) ошибочного или противоправного действия (бездействия) должностного лица Уполномоченного органа, служащего, работника многофункционального центра, работника организации, предусмотренной частью 1.1 статьи 16 Федерального закона № 210-ФЗ, при первоначальном отказе в приеме документов, необходимых для предоставления муниципальной услуги, либо в предоставлении муниципальной услуги, о чем в письменном виде за подписью руководителя Уполномоченного органа, руководителя многофункционального центра при первоначальном отказе в приеме документов, необходимых для предоставления муниципальной услуги, либо руководителя организации, предусмотренной частью 1.1 статьи 16 Федерального закона № 210-ФЗ, уведомляется заявитель, а также приносятся извинения за доставленные неудобства.

2.24. Местоположение административных зданий, в которых осуществляется прием уведомлений о сносе, уведомлений о завершении сноса и документов, необходимых для предоставления муниципальной услуги, а также выдача результатов предоставления муниципальной услуги, должно обеспечивать удобство для граждан с точки зрения пешеходной доступности от остановок общественного транспорта.

В случае, если имеется возможность организации стоянок (парковок) возле здания (строения), в котором размещено помещение приема и выдачи документов, организуется стоянка (парковка) для личного автомобильного транспорта заявителей. За пользование стоянки (парковки) с заявителей плата не взимается.

Для парковки специальных автотранспортных средств инвалидов на стоянке (парковке) выделяется не менее 10% мест (но не менее одного места) для бесплатной парковки транспортных средств, управляемых инвалидами I, II группы, а также инвалидами III группы в порядке, установленном Правительством Российской Федерации, и транспортных средств, перевозящих таких инвалидов и (или) детей-инвалидов.

В целях обеспечения беспрепятственного доступа заявителей, в том числе передвигающихся на инвалидных колясках, вход в здание и помещения, в которых предоставляется муниципальная услуга, оборудуются пандусами, поручнями, тактильными (контрастными) предупреждающими элементами, иными специальными приспособлениями, позволяющими обеспечить беспрепятственный доступ и передвижение инвалидов, в соответствии с законодательством Российской Федерации о социальной защите инвалидов.

Центральный вход в здание Уполномоченного органа должен быть оборудован информационной табличкой (вывеской), содержащей информацию:

наименование;  
местонахождение и юридический адрес;  
режим работы;  
график приема;  
номера телефонов для справок.

Помещения, в которых предоставляется муниципальная услуга, должны соответствовать санитарно-эпидемиологическим правилам и нормативам.

Помещения, в которых предоставляется муниципальная услуга, оснащаются: противопожарной системой и средствами пожаротушения; системой оповещения о возникновении чрезвычайной ситуации; средствами оказания первой медицинской помощи;

туалетными комнатами для посетителей.

Зал ожидания Заявителей оборудуется стульями, скамьями, количество которых определяется исходя из фактической нагрузки и возможностей для их размещения в помещении, а также информационными стендами.

Тексты материалов, размещенных на информационном стенде, печатаются удобным для чтения шрифтом, без исправлений, с выделением наиболее важных мест полужирным шрифтом.

Места для заполнения заявлений оборудуются стульями, столами (стойками), бланками заявлений, письменными принадлежностями.

Места приема Заявителей оборудуются информационными табличками (вывесками) с указанием:

номера кабинета и наименования отдела;  
фамилии, имени и отчества (последнее – при наличии), должности ответственного лица за прием документов;  
графика приема Заявителей.

Рабочее место каждого ответственного лица за прием документов, должно быть оборудовано персональным компьютером с возможностью доступа к необходимым информационным базам данных, печатающим устройством (принтером) и копирующим устройством.

Лицо, ответственное за прием документов, должно иметь настольную табличку с указанием фамилии, имени, отчества (последнее – при наличии) и должности.

При предоставлении муниципальной услуги инвалидам обеспечиваются:

## ОФИЦИАЛЬНОЕ ОПУБЛИКОВАНИЕ

возможность беспрепятственного доступа к объекту (зданию, помещению), в котором предоставляется муниципальная услуга;

возможность самостоятельного передвижения по территории, на которой расположены здания и помещения, в которых предоставляется муниципальная услуга, а также входа в такие объекты и выхода из них, посадки в транспортное средство и высадки из него, в том числе с использование кресла-коляски;

сопровождение инвалидов, имеющих стойкие расстройства функции зрения и самостоятельного передвижения;

надлежащее размещение оборудования и носителей информации, необходимых для обеспечения беспрепятственного доступа инвалидов зданиями и помещениями, в которых предоставляется муниципальная услуга, и к муниципальной услуге с учетом ограничений их жизнедеятельности;

дублирование необходимой для инвалидов звуковой и зрительной информации, а также надписей, знаков и иной текстовой и графической информации знаками, выполненными рельефно-точечным шрифтом Брайля;

допуск сурдопереводчика и тифлосурдопереводчика;

допуск собаки-проводника при наличии документа, подтверждающего ее специальное обучение, на объекты (здания, помещения), в которых предоставляется муниципальная услуга;

оказание инвалидам помощи в преодолении барьеров, мешающих получению ими государственных и муниципальных услуг наравне с другими лицами.

2.25. Основными показателями доступности предоставления муниципальной услуги являются:

наличие полной и понятной информации о порядке, сроках и ходе предоставления муниципальной услуги в информационно-телекоммуникационных сетях общего пользования (в том числе в сети «Интернет»), средствах массовой информации;

возможность получения заявителем уведомлений о предоставлении муниципальной услуги с помощью ЕПГУ, регионального портала;

возможность получения информации о ходе предоставления муниципальной услуги, в том числе с использованием информационно-коммуникационных технологий.

2.26. Основными показателями качества предоставления муниципальной услуги являются: своевременность предоставления муниципальной услуги в соответствии со стандартом ее предоставления, установленным настоящим Административным регламентом;

минимально возможное количество взаимодействий гражданина с должностными лицами, участвующими в предоставлении муниципальной услуги;

отсутствие обоснованных жалоб на действия (бездействие) сотрудников и их некорректно (невнимательно) отношение к заявителям;

отсутствие нарушений установленных сроков в процессе предоставления муниципальной услуги;

отсутствие заявлений об оспаривании решений, действий (бездействия) Уполномоченного органа, его должностных лиц, принимаемых (совершенных) при предоставлении муниципальной услуги, по итогам рассмотрения которых вынесены решения об удовлетворении (частичном удовлетворении) требований заявителей.

III. Состав, последовательность и сроки выполнения административных процедур (действий), требования к порядку их выполнения, в том числе особенности выполнения административных процедур в электронной форме

3.1. Предоставление муниципальной услуги включает в себя следующие административные процедуры:

- 1) проверка документов и регистрация заявления;
- 2) получение сведений посредством Федеральной государственной информационной системы «Единая система межведомственного электронного взаимодействия» (далее – СМЭВ);
- 3) рассмотрение документов и сведений;
- 4) принятие решения;
- 5) выдача результата;
- 6) внесение результата муниципальной услуги в реестр юридически значимых записей.

Описание административных процедур представлено в Приложении № к настоящему Административному регламенту»

В приложениях к типовому административному регламенту предлагается предусмотреть формы документов согласно приложению.

прием, проверка документов и регистрация уведомления о планируемом сносе, уведомления о завершении сноса;

получение сведений посредством межведомственного информационного взаимодействия, в т.ч. с использованием Федеральной государственной информационной системы «Единая система межведомственного электронного взаимодействия» (далее – СМЭВ);

рассмотрение документов и сведений;

принятие решения;

выдача результата.

3.2. При предоставлении муниципальной услуги в электронной форме заявителю обеспечиваются:

получение информации о порядке и сроках предоставления муниципальной услуги;

формирование уведомления о сносе, уведомления о завершении сноса;

прием и регистрация Уполномоченным органом уведомления о сносе, уведомления о завершении сноса и иных документов, необходимых для предоставления муниципальной услуги;

получение результата предоставления муниципальной услуги;

получение сведений о ходе рассмотрения уведомления о сносе, уведомления о завершении сноса;

осуществление оценки качества предоставления муниципальной услуги;

досудебное (внесудебное) обжалование решений и действий (бездействия) Уполномоченного органа либо действия (бездействие) должностных лиц Уполномоченного органа, предоставляющего муниципальную услугу, либо муниципального служащего.

3.3. Формирование уведомления о планируемом сносе, уведомления о завершении сноса.

Формирование уведомления о сносе, уведомления о завершении сноса осуществляется посредством заполнения электронной формы уведомления о планируемом сносе, уведомления о завершении сноса на ЕПГУ, региональном портале, без необходимости дополнительной подачи уведомления о сносе, уведомления о завершении сноса в какой-либо иной форме.

Форматно-логическая проверка сформированного уведомления об окончании строительства осуществляется после заполнения заявителем каждого из полей электронной формы уведомления о сносе, уведомления о завершении сноса. При выявлении некорректно заполненного поля электронной формы уведомления о сносе, уведомления о завершении сноса заявитель уведомляется о характере выявленной ошибки и порядке ее устранения посредством информационного сообщения непосредственно в электронной форме уведомления о сносе, уведомления о завершении сноса.

При формировании уведомления о сносе, уведомления о завершении сноса заявителю обеспечиваются:

а) возможность копирования и сохранения уведомления о сносе, уведомления о завершении сноса и иных документов, указанных в Административном регламенте, необходимых для предоставления муниципальной услуги;

б) возможность печати на бумажном носителе копии электронной формы уведомления о сносе, уведомления о завершении сноса;

в) сохранение ранее введенных в электронную форму уведомления о сносе, уведомления о завершении сноса значений в любой момент по желанию пользователя, в том числе при возникновении ошибок ввода и возврате для повторного ввода значений в электронную форму уведомления о сносе, уведомления о завершении сноса;

г) заполнение полей электронной формы уведомления о сносе, уведомления о завершении сноса до начала ввода сведений заявителем с использованием сведений, размещенных в ЕСИА, и сведений, опубликованных на ЕПГУ, региональном портале, в части, касающейся сведений, отсутствующих в ЕСИА;

д) возможность вернуться на любой из этапов заполнения электронной формы уведомления о сносе, уведомления о завершении сноса без потери ранее введенной информации;

е) возможность доступа заявителя на ЕПГУ, региональном портале, к ранее поданным им уведомлениям о сносе, уведомлениям о завершении сноса в течение не менее одного года, а

также к частично сформированному уведомлению – в течение не менее 3 месяцев.

Сформированное и подписанное уведомления о сносе, уведомления о завершении сноса и иные документы, необходимые для предоставления муниципальной услуги, направляются в Уполномоченный орган посредством ЕПГУ, регионального портала.

3.4. Уполномоченный орган обеспечивает в срок не позднее 1 рабочего дня с момента подачи уведомления о сносе, уведомления о завершении сноса на ЕПГУ, регионального портала, а в случае его поступления в нерабочий или праздничный день, – в следующий за ним первый рабочий день:

а) прием документов, необходимых для предоставления муниципальной услуги, и направление заявителю электронного сообщения о поступлении уведомления о сносе, уведомления о завершении сноса;

б) регистрацию уведомления о сносе, уведомления о завершении сноса и направление заявителю уведомления о регистрации уведомления о сносе, уведомления о завершении сноса либо об отказе в приеме документов, необходимых для предоставления муниципальной услуги.

3.5. Электронное уведомления о сносе, уведомления о завершении сноса становится доступным для должностного лица Уполномоченного органа, ответственного за прием и регистрацию уведомления о сносе, уведомления о завершении сноса (далее – ответственное должностное лицо), в государственной информационной системе, используемой Уполномоченным органом для предоставления муниципальной услуги (далее – ГИС).

Ответственное должностное лицо:

проверяет наличие электронных уведомлений о сносе, уведомлений о завершении сноса, поступивших с ЕПГУ, регионального портала, с периодом не реже 2 раз в день;

рассматривает поступившие уведомления о сносе, уведомления о завершении сноса и приложенные образцы документов (документы);

производит действия в соответствии с пунктом 3.4 настоящего Административного регламента.

3.6. Заявителю в качестве результата предоставления муниципальной услуги обеспечивается возможность получения документа:

в форме электронного документа, подписанного усиленной квалифицированной электронной подписью уполномоченного должностного лица Уполномоченного органа, направленного заявителю в личный кабинет на ЕПГУ, региональном портале;

в виде бумажного документа, подтверждающего содержание электронного документа, который заявитель получает при личном обращении в многофункциональный центр.

3.7. Получение информации о ходе рассмотрения уведомления о сносе, уведомления о завершении сноса, заявления и о результате предоставления муниципальной услуги производится в личном кабинете на ЕПГУ, региональном портале, при условии авторизации. Заявитель имеет возможность просматривать статус электронного уведомления о сносе, уведомления о завершении сноса, а также информацию о дальнейших действиях в личном кабинете по собственной инициативе, в любое время.

При предоставлении муниципальной услуги в электронной форме заявителю направляются:

а) уведомление о приеме и регистрации уведомления о сносе, уведомления о завершении сноса и иных документов, необходимых для предоставления муниципальной услуги, содержащее сведения о факте приема уведомления о сносе, уведомления о завершении сноса и документов, необходимых для предоставления муниципальной услуги, и начале процедуры предоставления муниципальной услуги, а также сведения о дате и времени окончания предоставления муниципальной услуги либо мотивированный отказ в приеме документов, необходимых для предоставления муниципальной услуги;

б) уведомление о результатах рассмотрения документов, необходимых для предоставления муниципальной услуги, содержащее сведения о принятии положительного решения о предоставлении муниципальной услуги и возможности получить результат предоставления муниципальной услуги либо мотивированный отказ в предоставлении муниципальной услуги.

3.8. Оценка качества предоставления муниципальной услуги осуществляется в соответствии

с Правилами оценки гражданами эффективности деятельности руководителей территориальных органов федеральных органов исполнительной власти (их структурных подразделений) с учетом качества предоставления ими муниципальных услуг, а также применения результатов указанной оценки как основания для принятия решений о досрочном прекращении исполнения соответствующими руководителями своих должностных обязанностей, утвержденных постановлением Правительства Российской Федерации от 12 декабря 2012 года № 1284 «Об оценке гражданами эффективности деятельности руководителей территориальных органов федеральных органов исполнительной власти (их структурных подразделений) и территориальных органов государственных внебюджетных фондов (их региональных отделений) с учетом качества предоставления муниципальных услуг, руководителей многофункциональных центров предоставления государственных и муниципальных услуг с учетом качества организации предоставления государственных и муниципальных услуг, а также о применении результатов указанной оценки как основания для принятия решений о досрочном прекращении исполнения соответствующими руководителями своих должностных обязанностей».

3.9. Заявителю обеспечивается возможность направления жалобы на решения, действия или бездействие Уполномоченного органа, должностного лица Уполномоченного органа либо муниципального служащего в соответствии со статьей 11.2 Федерального закона № 210-ФЗ и в порядке, установленном постановлением Правительства Российской Федерации от 20 ноября 2012 года № 1198 «О федеральной государственной информационной системе, обеспечивающей процесс досудебного, (внесудебного) обжалования решений и действий (бездействия), совершенных при предоставлении государственных и муниципальных услуг».

## IV. Формы контроля за исполнением административного регламента

4.1. Текущий контроль за соблюдением и исполнением настоящего Административного регламента, иных нормативных правовых актов, устанавливающих требования к предоставлению муниципальной услуги, осуществляется на постоянной основе должностными лицами Администрации (Уполномоченного органа), уполномоченными на осуществление контроля за предоставлением муниципальной услуги.

Для текущего контроля используются сведения служебной корреспонденции, устная и письменная информация специалистов и должностных лиц Администрации (Уполномоченного органа).

Текущий контроль осуществляется путем проведения проверок:

решений о предоставлении (об отказе в предоставлении) муниципальной услуги;

выявления и устранения нарушений прав граждан;

рассмотрения, принятия решений и подготовки ответов на обращения граждан, содержащие жалобы на решения, действия (бездействие) должностных лиц.

4.2. Контроль за полнотой и качеством предоставления муниципальной услуги включает в себя проведение плановых и внеплановых проверок.

4.3. Плановые проверки осуществляются на основании годовых планов работы Уполномоченного органа, утверждаемых руководителем Уполномоченного органа. При плановой проверке полноты и качества предоставления муниципальной услуги контролю подлежат:

соблюдение сроков предоставления муниципальной услуги;

соблюдение положений настоящего Административного регламента;

правильность и обоснованность принятого решения об отказе в предоставлении муниципальной услуги.

4.4. Основанием для проведения внеплановых проверок являются:

получение от государственных органов, органов местного самоуправления информации о предполагаемых или выявленных нарушениях нормативных правовых актов Российской Федерации, нормативных правовых актов органов местного самоуправления администрации сельского поселения Новое Аделжово муниципального района Челно-Вершинский Самарской области;

обращения граждан и юридических лиц на нарушения законодательства, в том числе на качество предоставления муниципальной услуги.

## ОФИЦИАЛЬНОЕ ОПУБЛИКОВАНИЕ

4.5. По результатам проведенных проверок в случае выявления нарушений положений настоящего Административного регламента, нормативных правовых актов органов местного самоуправления администрации сельского поселения осуществляется привлечение виновных лиц к ответственности в соответствии с законодательством Российской Федерации.

Персональная ответственность должностных лиц за правильность и своевременность принятия решения о предоставлении (об отказе в предоставлении) муниципальной услуги закрепляется в их должностных регламентах в соответствии с требованиями законодательства.

4.6. Граждане, их объединения и организации имеют право осуществлять контроль за предоставлением муниципальной услуги путем получения информации о ходе предоставления муниципальной услуги, в том числе о сроках завершения административных процедур (действий).

Граждане, их объединения и организации также имеют право: направлять замечания и предложения по улучшению доступности и качества предоставления муниципальной услуги; вносить предложения о мерах по устранению нарушений настоящего Административного регламента.

4.7. Должностные лица Уполномоченного органа принимают меры к прекращению допущенных нарушений, устраняют причины и условия, способствующие совершению нарушений.

Информация о результатах рассмотрения замечаний и предложений граждан, их объединений и организаций доводится до сведения лиц, направивших эти замечания и предложения.

V. Досудебный (внесудебный) порядок обжалования решений и действий (бездействия) органа, предоставляющего муниципальную услугу, а также их должностных лиц, муниципальных служащих

5.1. Заявитель имеет право на обжалование решения и (или) действий (бездействия) Уполномоченного органа, должностных лиц Уполномоченного органа, муниципальных служащих, многофункционального центра, а также работника многофункционального центра при предоставлении муниципальной услуги в досудебном (внесудебном) порядке (далее – жалоба).

5.2. В досудебном (внесудебном) порядке заявитель (представитель) вправе обратиться с жалобой в письменной форме на бумажном носителе или в электронной форме:

в Уполномоченный орган – на решение и (или) действия (бездействие) должностного лица, руководителя структурного подразделения Уполномоченного органа, на решение и действия (бездействие) Уполномоченного органа, руководителя Уполномоченного органа;

в вышестоящий орган на решение и (или) действия (бездействие) должностного лица, руководителя структурного подразделения Уполномоченного органа;

к руководителю многофункционального центра – на решения и действия (бездействие) работника многофункционального центра;

к учредителю многофункционального центра – на решение и действия (бездействие) многофункционального центра.

В Уполномоченном органе, многофункциональном центре, учредителе многофункционального центра определяются уполномоченные на рассмотрение жалоб должностные лица.

5.3. Информация о порядке подачи и рассмотрения жалобы размещается на информационных стендах в местах предоставления муниципальной услуги, на сайте Уполномоченного органа, ЕПГУ, региональном портале, а также предоставляется в устной форме по телефону и (или) на личном приеме либо в письменной форме почтовым отправлением по адресу, указанному заявителем (представителем).

5.4. Порядок досудебного (внесудебного) обжалования решений и действий (бездействия) Уполномоченного органа, предоставляющего муниципальную услугу, а также его должностных лиц регулируется:

Федеральным законом «Об организации предоставления государственных и муниципальных услуг»;

постановлением администрации сельского поселения; постановлением Правительства Российской Федерации от 20 ноября 2012 года № 1198 «О федеральной государственной информационной системе, обеспечивающей процесс досудебного (внесудебного) обжалования решений и действий (бездействия), совершенных при предоставлении государственных и муниципальных услуг».

VI. Особенности выполнения административных процедур (действий) в многофункциональных центрах предоставления муниципальных услуг

6.1 Многофункциональный центр осуществляет: информирование заявителей о порядке предоставления муниципальной услуги в многофункциональном центре, по иным вопросам, связанным с предоставлением муниципальной услуги, а также консультирование заявителей о порядке предоставления муниципальной услуги в многофункциональном центре;

выдачу заявителю результата предоставления муниципальной услуги, на бумажном носителе, подтверждающих содержание электронных документов, направленных в многофункциональный центр по результатам предоставления муниципальной услуги а также выдачу документов, включая составление на бумажном носителе и заверение выписок из информационных систем органов, предоставляющих муниципальных услуг;

иные процедуры и действия, предусмотренные Федеральным законом № 210-ФЗ. В соответствии с частью 1.1 статьи 16 Федерального закона № 210-ФЗ для реализации своих функций многофункциональные центры вправе привлекать иные организации.

6.2. Информирование заявителя многофункциональными центрами осуществляется следующими способами:

а) посредством привлечения средств массовой информации, а также путем размещения информации на официальных сайтах и информационных стендах многофункциональных центров;

б) при обращении заявителя в многофункциональный центр лично, по телефону, посредством почтовых отправлений, либо по электронной почте.

При личном обращении работник многофункционального центра подробно информирует заявителей по интересующим их вопросам в вежливой корректной форме с использованием официально-делового стиля речи. Рекомендуемое время предоставления консультации – не более 15 минут, время ожидания в очереди в секторе информирования для получения информации о муниципальных услугах не может превышать 15 минут.

Ответ на телефонный звонок должен начинаться с информации о наименовании организации, фамилии, имени, отчестве и должности работника многофункционального центра, принявшего телефонный звонок. Индивидуальное устное консультирование при обращении заявителя по телефону работник многофункционального центра осуществляет не более 10 минут;

В случае если для подготовки ответа требуется более продолжительное время, работник многофункционального центра, осуществляющий индивидуальное устное консультирование по телефону, может предложить заявителю:

изложить обращение в письменной форме (ответ направляется Заявителю в соответствии со способом, указанным в обращении);

назначить другое время для консультаций.

При консультировании по письменным обращениям заявителей ответ направляется в письменном виде в срок не позднее 30 календарных дней с момента регистрации обращения в форме электронного документа по адресу электронной почты, указанному в обращении, поступившем в многофункциональный центр в форме электронного документа, и в письменной форме по почтовому адресу, указанному в обращении, поступившем в многофункциональный центр в письменной форме.

6.3. При наличии уведомления о планируемом сносе, уведомления о завершении сноса указания о выдаче результатов оказания услуги через многофункциональный центр, Уполномоченный орган передает документы в многофункциональный центр для последующей выдачи заявителю (представителю) способом, согласно заключенным соглашениям о взаимодействии заключенным между Уполномоченным органом и многофункциональным центром в порядке, утвержденном постановлением Правительства Российской Федерации от 27 сентября 2011 г. № 797 "О взаимодействии между многофункциональными центрами предоставления государственных и муниципальных услуг и федеральными органами исполнительной власти, органами государственных внебюджетных фондов, органами государственной власти субъектов Российской Федерации, органами местного самоуправления".

Порядок и сроки передачи Уполномоченным органом таких документов в многофункциональный центр определяются соглашением о взаимодействии, заключенным ими в порядке, установленном постановлением Правительства Российской Федерации от 27 сентября 2011 г. № 797 "О взаимодействии между многофункциональными центрами предоставления государственных и муниципальных услуг и федеральными органами исполнительной власти, органами государственных внебюджетных фондов, органами государственной власти субъектов Российской Федерации, органами местного самоуправления".

6.4. Прием заявителей для выдачи документов, являющихся результатом муниципальной услуги, в порядке очередности при получении номерного талона из терминала электронной очереди, соответствующего цели обращения, либо по предварительной записи.

Работник многофункционального центра осуществляет следующие действия:

устанавливает личность заявителя на основании документа, удостоверяющего личность в соответствии с законодательством Российской Федерации;

проверяет полномочия представителя заявителя (в случае обращения представителя заявителя);

определяет статус исполнения уведомления об окончании строительства в ГИС;

распечатывает результат предоставления муниципальной услуги в виде экземпляра электронного документа на бумажном носителе и заверяет его с использованием печати многофункционального центра (в предусмотренных нормативными правовыми актами Российской Федерации случаях – печати с изображением Государственного герба Российской Федерации);

заверяет экземпляр электронного документа на бумажном носителе с использованием печати многофункционального центра (в предусмотренных нормативными правовыми актами Российской Федерации случаях – печати с изображением Государственного герба Российской Федерации);

выдает документы заявителю, при необходимости запрашивает у заявителя подписи за каждый выданный документ;

запрашивает согласие заявителя на участие в sms-опросе для оценки качества предоставленных услуг многофункциональным центром.

Приложение № 1  
к Административному регламенту  
по предоставлению муниципальной услуги

ФОРМА

Кому \_\_\_\_\_  
(фамилия, имя, отчество (при наличии) застройщика, ОГРНИП (для физического лица, зарегистрированного в качестве индивидуального предпринимателя) - для физического лица, полное наименование застройщика, ИНН\*, ОГРН - для юридического лица

\_\_\_\_\_ почтовый индекс и адрес, телефон, адрес электронной почты застройщика)

**Р Е Ш Е Н И Е**  
**об отказе в приеме документов**

(наименование уполномоченного органа местного самоуправления)

В приеме документов для предоставления услуги "Направление уведомления о планируемом сносе объекта капитального строительства и уведомления о завершении сноса объекта капитального строительства" Вам отказано по следующим основаниям:

№ пункта Административного регламента	Наименование основания для отказа в соответствии с Административным регламентом	Разъяснение причин отказа в приеме документов
подпункт "а" пункта 2.13	Уведомление о сносе объекта капитального строительства и уведомление о завершении сноса объекта капитального строительства представлено в орган государственной власти, орган местного самоуправления, в полномочия которых не входит предоставление услуги	Указывается, какое ведомство предоставляет услугу, информация о его местонахождении
подпункт "б" пункта 2.13	представленные документы утратили силу на момент обращения за услугой (документ, удостоверяющий личность; документ, удостоверяющий полномочия представителя заявителя, в случае обращения за предоставлением услуги указанным лицом)	Указывается исчерывающий перечень документов, утративших силу
подпункт "в" пункта 2.13	представленные документы содержат подчистки и исправления текста	Указывается исчерывающий перечень документов, содержащих подчистки и исправления текста, не заверенные в порядке, установленном законодательством Российской Федерации
подпункт "г" пункта 2.13	представленные в электронном виде документы содержат повреждения, наличие которых не позволяет в полном объеме использовать информацию и сведения, содержащиеся в документах для предоставления услуги	Указывается исчерывающий перечень документов, содержащих повреждения
подпункт "д" пункта 2.13	уведомления о планируемом сносе объекта капитального строительства и уведомления о завершении сноса объекта капитального строительства и документы, необходимые для предоставления услуги, поданы в электронной форме с нарушением требований, установленных пунктами 2.5-2.7 Административного регламента	Указывается исчерывающий перечень документов, поданных с нарушением указанных требований, а также нарушенные требования
подпункт "е" пункта 2.13	выявлено несоблюдение установленных статьей 11 Федерального закона "Об электронной подписи" условий признания квалифицированной электронной подписи действительной в документах, представленных в электронной форме	Указывается исчерывающий перечень электронных документов, не соответствующих указанному критерию



## ОФИЦИАЛЬНОЕ ОПУБЛИКОВАНИЕ

Дополнительно информируем: \_\_\_\_\_

(указывается информация, необходимая для устранения оснований для отказа в приеме документов, необходимых для предоставления услуги, а также иная дополнительная информация при наличии)

Приложение: \_\_\_\_\_

(прилагаются документы, представленные заявителем)

(должность)

(подпись)

(фамилия, имя, отчество  
(при наличии))

Дата

Почтовый адрес и (или) адрес электронной почты для связи:

Настоящим уведомлением я, \_\_\_\_\_

(фамилия, имя, отчество (при наличии))

даю согласие на обработку персональных данных (в случае, если застройщиком является физическое лицо).

(должность, в случае если застройщиком  
или техническим заказчиком является  
юридическое лицо)

(подпись)

(расшифровка подписи)

М.П.  
(при наличии)

К настоящему уведомлению прилагаются: \_\_\_\_\_

(документы в соответствии с частью 10 статьи 55.31 Градостроительного кодекса Российской Федерации (Собрание законодательства Российской Федерации, 2005, N 1, ст. 16; 2018, N 32, ст. 5133, 5135))

Приложение  
к Административному регламенту  
предоставления муниципальной услуги  
"Направление уведомления о планируемом  
сносе объекта капитального строительства  
и уведомления о завершении сноса  
объекта капитального строительства"

ФОРМА

Уведомление о планируемом сносе объекта капитального строительства

"\_\_\_" \_\_\_\_\_ 20\_\_ г.

(наименование органа местного самоуправления поселения, городского округа по месту нахождения объекта капитального строительства или в случае, если объект капитального строительства расположен на межселенной территории, органа местного самоуправления муниципального района)

1. Сведения о застройщике, техническом заказчике

1.1	Сведения о физическом лице, в случае если застройщиком является физическое лицо:	
1.1.1	Фамилия, имя, отчество (при наличии)	
1.1.2	Место жительства	
1.1.3	Реквизиты документа, удостоверяющего личность	
1.2	Сведения о юридическом лице, в случае если застройщиком или техническим заказчиком является юридическое лицо:	
1.2.1	Наименование	
1.2.2	Место нахождения	
1.2.3	Государственный регистрационный номер записи о государственной регистрации юридического лица в едином государственном реестре юридических лиц, за исключением случая, если заявителем является иностранное юридическое лицо	
1.2.4	Идентификационный номер налогоплательщика, за исключением случая, если заявителем является иностранное юридическое лицо	

2. Сведения о земельном участке

2.1	Кадастровый номер земельного участка (при наличии)	
2.2	Адрес или описание местоположения земельного участка	
2.3	Сведения о праве застройщика на земельный участок (правоустанавливающие документы)	
2.4	Сведения о наличии прав иных лиц на земельный участок (при наличии таких лиц)	

3. Сведения об объекте капитального строительства, подлежащем сносу

3.1	Кадастровый номер объекта капитального строительства (при наличии)	
3.2	Сведения о праве застройщика на объект капитального строительства (правоустанавливающие документы)	
3.3	Сведения о наличии прав иных лиц на объект капитального строительства (при наличии таких лиц)	
3.4	Сведения о решении суда или органа местного самоуправления о сносе объекта капитального строительства либо о наличии обязательства по сносу самовольной постройки в соответствии с земельным законодательством Российской Федерации (при наличии таких решения либо обязательства)	

Приложение  
к Административному регламенту  
предоставления муниципальной услуги  
"Направление уведомления о планируемом  
сносе объекта капитального строительства  
и уведомления о завершении сноса  
объекта капитального строительства"

ФОРМА

Уведомление о завершении сноса объекта капитального строительства

"\_\_\_" \_\_\_\_\_ 20\_\_ г.

(наименование органа местного самоуправления поселения, городского округа по месту нахождения объекта капитального строительства или в случае, если объект капитального строительства расположен на межселенной территории, наименование органа местного самоуправления муниципального района)

1. Сведения о застройщике, техническом заказчике

1.1	Сведения о физическом лице, в случае если застройщиком является физическое лицо:	
1.1.1	Фамилия, имя, отчество (при наличии)	
1.1.2	Место жительства	
1.1.3	Реквизиты документа, удостоверяющего личность	
1.2	Сведения о юридическом лице, в случае если застройщиком или техническим заказчиком является юридическое лицо:	
1.2.1	Наименование	
1.2.2	Место нахождения	
1.2.3	Государственный регистрационный номер записи о государственной регистрации юридического лица в едином государственном реестре юридических лиц, за исключением случая, если заявителем является иностранное юридическое лицо	
1.2.4	Идентификационный номер налогоплательщика, за исключением случая, если заявителем является иностранное юридическое лицо	

2. Сведения о земельном участке

2.1	Кадастровый номер земельного участка (при наличии)	
2.2	Адрес или описание местоположения земельного участка	
2.3	Сведения о праве застройщика на земельный участок (правоустанавливающие документы)	
2.4	Сведения о наличии прав иных лиц на земельный участок (при наличии таких лиц)	

Настоящим уведомляю о сносе объекта капитального строительства \_\_\_\_\_, указанного в уведомлении \_\_\_\_\_

(кадастровый номер объекта капитального строительства (при наличии))

о планируемом сносе объекта капитального строительства

от "\_\_\_" \_\_\_\_\_ 20\_\_ г.

(дата направления)

## ОФИЦИАЛЬНОЕ ОПУБЛИКОВАНИЕ

Почтовый адрес и (или) адрес электронной почты для связи:

Настоящим уведомлением я, \_\_\_\_\_

(фамилия, имя, отчество (при наличии))

даю согласие на обработку персональных данных (в случае, если застройщиком является физическое лицо).

(должность, в случае если застройщиком или техническим заказчиком является юридическое лицо)

М.П.  
(при наличии)

Приложение  
к Административному регламенту  
предоставления муниципальной услуги  
"Направление уведомления о планируемом  
сносе объекта капитального строительства  
и уведомления о завершении сноса  
объекта капитального строительства"

Бланк уполномоченного органа

(наименование и почтовый адрес  
получателя муниципальной услуги  
(для юридических лиц),Ф.И.О., почтовый адрес получателя  
муниципальной услуги  
(для физических лиц)

Уведомление о регистрации уведомления о планируемом сносе объекта капитального строительства (уведомления о завершении сноса объекта капитального строительства), направленного в электронной форме посредством ЕПГУ, Регионального портала

" " \_\_\_\_\_ 20\_\_ г.

Ваше уведомление о планируемом сносе объекта капитального строительства (уведомление о завершении сноса объекта капитального строительства), поданное с целью предоставления муниципальной услуги - для размещения в государственной информационной системе обеспечения градостроительной деятельности (ГИСОГД), направленное Вами в наш адрес в электронной форме посредством ЕПГУ, Регионального портала, принято " " \_\_\_\_\_ 20\_\_ г. и зарегистрировано N \_\_\_\_\_.

(уполномоченное лицо)

(подпись)

(фамилия, инициалы)

М.П.

Приложение  
к Административному регламенту  
предоставления муниципальной услуги  
"Направление уведомления о планируемом  
сносе объекта капитального строительства  
и уведомления о завершении сноса  
объекта капитального строительства"

ФОРМА

Кому  
(фамилия, имя, отчество (при наличии) застройщика  
- для физического лица, полное наименование застройщика, ИНН <\*>,  
ОГРН - для юридического лица,

почтовый индекс и адрес, телефон,  
адрес электронной почты застройщика)

## РЕШЕНИЕ

об отказе в предоставлении муниципальной услуги  
от \_\_\_\_\_ N \_\_\_\_\_

(наименование уполномоченного органа местного самоуправления)

Вам отказано в предоставлении муниципальной услуги "Направление уведомления о планируемом сносе объекта капитального строительства и уведомления о завершении сноса объекта капитального строительства" по следующим основаниям:

N пункта Административного регламента	Наименование основания для отказа в соответствии с Административным регламентом	Разъяснение причин отказа в приеме документов
В случае обращения за подслугой "Направление уведомления о планируемом сносе объекта капитального строительства":		
	документы (сведения), представленные заявителем, противоречат документам (сведениям), полученным в рамках межведомственного взаимодействия	указывается исчерпывающий перечень документов (сведений), которым противоречат документы (сведения), полученные в рамках межведомственного взаимодействия
	отсутствие документов (сведений), предусмотренных нормативными правовыми актами Российской Федерации	указывается исчерпывающий перечень отсутствующих документов, необходимых для предоставления подслуги
	заявитель не является правообладателем объекта капитального строительства	указывается документ, полученный в рамках межведомственного взаимодействия, содержащий сведения о правообладателе объекта капитального строительства
	уведомление о сносе содержит сведения об объекте, который не является объектом капитального строительства	указывается документ, предоставленный заявителем (его представителем), или документ (сведения), полученный в рамках межведомственного взаимодействия, содержащий информацию об объекте
В случае обращения за подслугой "Направление уведомления о завершении сноса объекта капитального строительства":		
	документы (сведения), представленные заявителем, противоречат документам (сведениям), полученным в рамках межведомственного взаимодействия	указывается исчерпывающий перечень документов (сведений), которым противоречат документы (сведения), полученные в рамках межведомственного взаимодействия
	отсутствие документов (сведений), предусмотренных нормативными правовыми актами Российской Федерации	указывается исчерпывающий перечень отсутствующих документов, необходимых для предоставления подслуги

Дополнительно информируем: \_\_\_\_\_

(указывается информация, необходимая для устранения оснований для отказа в приеме документов, необходимых для предоставления муниципальной услуги, а также иная дополнительная информация при наличии)

Приложение: \_\_\_\_\_

(прилагаются документы, представленные заявителем)

(должность)

(подпись)

(фамилия, имя, отчество (при наличии))

АДМИНИСТРАЦИЯ  
СЕЛЬСКОГО ПОСЕЛЕНИЯ  
ОЗЕРКИ  
МУНИЦИПАЛЬНОГО РАЙОНА  
ЧЕЛНО-ВЕРШИНСКИЙ  
САМАРСКОЙ ОБЛАСТИ

## ПОСТАНОВЛЕНИЕ

от 30 декабря 2022 года № 68

Об утверждении Административного регламента предоставления администрацией сельского поселения Озерки муниципального района Челно-Вершинский Самарской области муниципальной услуги «Направление уведомления о планируемом сносе объекта капитального строительства и уведомления о завершении сноса объекта капитального строительства»

В соответствии с Федеральным законом №131-ФЗ от 06.10.2003г. «Об общих принципах организации местного самоуправления в Российской Федерации», Федеральным законом №210-ФЗ от 27.07.2010г. «Об организации предоставления государственных и муниципальных услуг», Жилищным кодексом РФ, администрация сельского поселения Озерки муниципального района Челно-Вершинский Самарской области

## ПОСТАНОВЛЯЕТ:

1. Утвердить Административный регламент предоставления муниципальной услуги «Направление уведомления о планируемом сносе объекта капитального строительства и уведомления о завершении сноса объекта капитального строительства» (Приложение №1)

2. Опубликовать настоящее постановление в газете «Официальный вестник» и разместить на официальном сайте сельского поселения Озерки в сети Интернет.

3. Настоящее постановление вступает в силу со дня его официального опубликования.

Глава сельского поселения Озерки

Л.М. Панина

## ОФИЦИАЛЬНОЕ ОПУБЛИКОВАНИЕ

Приложение №  
К административному регламенту  
Администрации сельского поселения Озерки  
муниципального района Челно-Вершинский  
Самарской области  
от 30 декабря 2022 года № 68

Административный регламент предоставления муниципальной услуги «Направление уведомления о планируемом сносе объекта капитального строительства и уведомления о завершении сноса объекта капитального строительства» на территории администрации сельского поселения Озерки муниципального района Челно-Вершинский Самарской области

## Общие положения

Административный регламент предоставления государственной услуги «Направление уведомления о планируемом сносе объекта капитального строительства и уведомления о завершении сноса объекта капитального строительства» разработан в целях повышения качества и доступности предоставления муниципальной услуги, определяет стандарт, сроки и последовательность действий (административных процедур) при осуществлении полномочий по предоставлению муниципальной услуги в администрации сельского поселения Озерки муниципального района Челно-Вершинский Самарской области. Настоящий Административный регламент регулирует отношения, возникающие при оказании следующих подуслуг:

1. Направление уведомления о сносе объекта капитального строительства;
2. Направление уведомления о завершении сноса объекта капитального строительства.

Круг заявителей

Заявителями на получение муниципальной услуги являются физические лица, юридические лица, индивидуальные предприниматели, являющиеся застройщиками (далее – Заявитель).

Интересы заявителей, указанных в пункте 1.2 настоящего Административного регламента, могут представлять лица, обладающие соответствующими полномочиями (далее – представитель).

- 1.4. Информирование о порядке предоставления муниципальной услуги осуществляется:
  - 1) непосредственно при личном приеме заявителя в администрации сельского поселения Озерки муниципального района Челно-Вершинский Самарской области (далее – Уполномоченный орган) или многофункциональном центре предоставления государственных и муниципальных услуг (далее – многофункциональный центр);
  - 2) по телефону Уполномоченного органа или многофункционального центра;
  - 3) письменно, в том числе посредством электронной почты, факсимильной связи;
  - 4) посредством размещения в открытой и доступной форме информации: в федеральной государственной информационной системе «Единый портал государственных и муниципальных услуг (функций)» (<https://www.gosuslugi.ru/>) (далее – ЕПГУ, Единый портал); на региональном портале государственных и муниципальных услуг (функций), являющегося государственной информационной системой субъекта Российской Федерации (далее – региональный портал); на официальном сайте Уполномоченного органа – <http://сн-озерки.рф/>;
  - 5) посредством размещения информации на информационных стендах Уполномоченного органа или многофункционального центра.

1.5. Информирование осуществляется по вопросам, касающимся:

- 1) способов подачи уведомления о планируемом сносе объекта капитального строительства и уведомления о завершении сноса объекта капитального строительства (далее – уведомление о сносе, уведомление о завершении сноса соответственно);
- 2) адресов Уполномоченного органа и многофункциональных центров, обращение в которые необходимо для предоставления муниципальной услуги;
- 3) справочной информации о работе Уполномоченного органа (структурных подразделений Уполномоченного органа);
- 4) документов, необходимых для предоставления муниципальной услуги;
- 5) порядка и сроков предоставления муниципальной услуги;
- 6) порядка получения сведений о ходе рассмотрения уведомления об окончании строительства и о результатах предоставления муниципальной услуги;
- 7) порядка досудебного обжалования действий (бездействия) должностных лиц, и принимаемых ими решений при предоставлении муниципальной услуги.

Получение информации по вопросам предоставления муниципальной услуги и услуг, которые являются необходимыми и обязательными для предоставления муниципальной услуги осуществляется бесплатно.

1.6. При устном обращении Заявителя (лично или по телефону) должностное лицо Уполномоченного органа, работник многофункционального центра, осуществляющий консультирование, подробно и в вежливой (корректной) форме информирует обратившихся по интересующим вопросам.

Ответ на телефонный звонок должен начинаться с информации о наименовании органа, в который позвонил Заявитель, фамилии, имени, отчества (последнее – при наличии) и должности специалиста, принявшего телефонный звонок.

Если должностное лицо Уполномоченного органа не может самостоятельно дать ответ, телефонный звонок должен быть передан переводчиком (переведен) на другое должностное лицо или же обратившемуся лицу должен быть сообщен телефонный номер, по которому можно будет получить необходимую информацию.

Если подготовка ответа требует продолжительного времени, он предлагает Заявителю один из следующих вариантов дальнейших действий:

- 1) изложить обращение в письменной форме;
- 2) назначить другое время для консультации.

Должностное лицо Уполномоченного органа не вправе осуществлять информирование, выходящее за рамки стандартных процедур и условий предоставления муниципальной услуги, и являющееся прямо или косвенно на принимаемое решение.

Продолжительность информирования по телефону не должна превышать 10 минут.

Информирование осуществляется в соответствии с графиком приема граждан.

1.7. По письменному обращению должностное лицо Уполномоченного органа, ответственный за предоставление муниципальной услуги, подробно в письменной форме разъясняет гражданину сведения по вопросам, указанным в пункте 1.5. настоящего Административного регламента в порядке, установленном Федеральным законом от 2 мая 2006 г. № 59-ФЗ «О порядке рассмотрения обращений граждан Российской Федерации» (далее – Федеральный закон № 59-ФЗ).

1.8. На ЕПГУ размещаются сведения, предусмотренные Положением о федеральной государственной информационной системе «Федеральный реестр государственных и муниципальных услуг (функций)», утвержденным постановлением Правительства Российской Федерации от 24 октября 2011 года № 861.

Доступ к информации о сроках и порядке предоставления муниципальной услуги осуществляется без выполнения заявителем каких-либо требований, в том числе без использования программного обеспечения, установка которого на технические средства заявителя требует заключения лицензионного или иного соглашения с правообладателем программного обеспечения, предусматривающего взимание платы, регистрацию или авторизацию заявителя или предоставление им персональных данных.

1.9. На официальном сайте Уполномоченного органа, на стендах в местах предоставления муниципальной услуги и в многофункциональном центре размещается справочная информация:

о месте нахождения и графике работы Уполномоченного органа и их структурных подразделений, ответственных за предоставление муниципальной услуги, а также многофункциональных центров;

справочные телефоны структурных подразделений Уполномоченного органа, ответственных за предоставление муниципальной услуги, в том числе номер телефона-автоинформатора (при наличии);

адрес официального сайта, а также электронной почты и (или) формы обратной связи Уполномоченного органа в сети «Интернет».

1.10. В залах ожидания Уполномоченного органа размещаются нормативные правовые акты, регулирующие порядок предоставления муниципальной услуги, в том числе Административ-

ный регламент, которые по требованию заявителя предоставляются ему для ознакомления.

1.11. Размещение информации о порядке предоставления муниципальной услуги на информационных стендах в помещении многофункционального центра осуществляется в соответствии с соглашением, заключенным между многофункциональным центром и Уполномоченным органом с учетом требований к информированию, установленных Административным регламентом.

1.12. Информация о ходе рассмотрения уведомления об окончании строительства и о результатах предоставления муниципальной услуги может быть получена заявителем (его представителем) в личном кабинете на ЕПГУ, региональном портале, а также в соответствующем структурном подразделении Уполномоченного органа при обращении заявителя лично, по телефону посредством электронной почты.

## II. Стандарт предоставления муниципальной услуги

2.1. Наименование муниципальной услуги - " Направление уведомления о планируемом сносе объекта капитального строительства и уведомления о завершении сноса объекта капитального строительства".

Муниципальная услуга предоставляется Уполномоченным органом администрации сельского поселения Озерки муниципального района Челно-Вершинский Самарской области.

2.2. Состав заявителей.

Заявителями при обращении за получением услуги являются застройщики.

Заявитель вправе обратиться за получением услуги через представителя. Полномочия представителя, выступающего от имени заявителя, подтверждаются доверенностью, оформленной в соответствии с требованиями законодательства Российской Федерации.

2.3. Правовые основания для предоставления услуги:

Градостроительный кодекс Российской Федерации;  
Земельный кодекс Российской Федерации;  
Федеральный закон "Об общих принципах организации местного самоуправления в Российской Федерации";  
Федеральный закон "Об организации предоставления государственных и муниципальных услуг";

Федеральный закон "Об объектах культурного наследия (памятников истории и культуры) народов Российской Федерации";

Федеральный закон "Об электронной подписи";

Федеральный закон "О персональных данных";

постановление Правительства Российской Федерации от 22 декабря 2012 г. № 1376 "Об утверждении Правил организации деятельности многофункциональных центров предоставления государственных и муниципальных услуг";

постановление Правительства Российской Федерации от 27 сентября 2011 г. № 797 "О взаимодействии между многофункциональными центрами предоставления государственных и муниципальных услуг и федеральными органами исполнительной власти, органами государственных внебюджетных фондов, органами государственной власти субъектов Российской Федерации, органами местного самоуправления";

постановление Правительства Российской Федерации от 25 января 2013 г. № 33 "Об использовании простой электронной подписи при оказании государственных и муниципальных услуг";

постановление Правительства Российской Федерации от 18 марта 2015 г. № 250 "Об утверждении требований к составлению и выдаче заявителям документов на бумажном носителе, подтверждающих содержание электронных документов, направленных в многофункциональный центр предоставления государственных и муниципальных услуг по результатам предоставления государственных и муниципальных услуг органами, предоставляющими государственные услуги, и органами, предоставляющими муниципальные услуги, и к выдаче заявителям на основании информации из информационных систем органов, предоставляющих государственные услуги, и органов, предоставляющих муниципальные услуги, в том числе с использованием информационно-технологической и коммуникационной инфраструктуры, документов, включая составление на бумажном носителе и заверение выписок из указанных информационных систем;

постановление Правительства Российской Федерации от 26 марта 2016 г. № 236 "О требованиях к предоставлению в электронной форме государственных и муниципальных услуг";

нормативный правовой акт, субъекта Российской Федерации, муниципальных правовых актов, закрепляющий соответствующие функции и полномочия органа государственной власти (органа местного самоуправления) по предоставлению услуги.

2.4. Заявитель или его представитель представляет в уполномоченные органы местного самоуправления уведомление о сносе, уведомление о завершении сноса по форме, утвержденной федеральным органом исполнительной власти, осуществляющим функции по выработке и реализации государственной политики и нормативно-правовому регулированию в сфере строительства, архитектуры, градостроительства, а также прилагаемые к нему документы, указанные в пункте 2.8 настоящего Административного регламента, одним из следующих способов по выбору заявителя:

а) в электронной форме посредством федеральной государственной информационной системы "Единый портал государственных и муниципальных услуг (функций)", регионального портала государственных и муниципальных услуг (функций), регионального портала государственных и муниципальных услуг (функций), являющегося государственной информационной системой субъекта Российской Федерации.

В случае направления уведомления о сносе, уведомления о завершении сноса и прилагаемых к нему документов указанным способом заявитель (представитель заявителя), прошедший процедуры регистрации, идентификации и аутентификации с использованием Единой системы идентификации и аутентификации (далее – ЕСИА), заполняет формы указанных уведомлений с использованием интерактивной формы в электронном виде.

Уведомление о сносе, уведомление о завершении сноса направляется заявителем или его представителем вместе с прикрепленными электронными документами, указанными в пункте 2.8 настоящего Административного регламента. Уведомление о сносе, уведомление о завершении сноса подписываются заявителем или его представителем, уполномоченным на подписание такого уведомления, простой электронной подписью, либо усиленной квалифицированной электронной подписью, либо усиленной неквалифицированной электронной подписью, сертификат ключа проверки которой создан и используется в инфраструктуре, обеспечивающей информационно-технологическое взаимодействие информационных систем, используемых для предоставления государственных и муниципальных услуг в электронной форме, которая создается и проверяется с использованием средств электронной подписи и средств удостоверяющего центра, имеющих подтверждение соответствия требованиям, установленным федеральным органом исполнительной власти в области обеспечения безопасности в соответствии с частью 5 статьи 8 Федерального закона "Об электронной подписи", а также при наличии у владельца сертификата ключа проверки ключа простой электронной подписи, выданного ему при личном приеме в соответствии с Правилами использования простой электронной подписи при обращении за получением государственных и муниципальных услуг, утвержденным постановлением Правительства Российской Федерации от 25 января 2013 г. № 33 "Об использовании простой электронной подписи при оказании государственных и муниципальных услуг", в соответствии с Правилами определения видов электронной подписи, использование которых допускается при обращении за получением государственных и муниципальных услуг, утвержденным постановлением Правительства Российской Федерации от 25 июня 2012 г. № 634 "О видах электронной подписи, использование которых допускается при обращении за получением государственных и муниципальных услуг" (далее – усиленная неквалифицированная электронная подпись).

б) на бумажном носителе посредством личного обращения в Уполномоченный орган, в том числе через многофункциональный центр в соответствии с соглашением о взаимодействии между многофункциональным центром и Уполномоченным органом в соответствии

## ОФИЦИАЛЬНОЕ ОПУБЛИКОВАНИЕ

с постановлением Правительства Российской Федерации от 27 сентября 2011 г. № 797 "О взаимодействии между многофункциональными центрами предоставления государственных и муниципальных услуг и федеральными органами исполнительной власти, органами государственных внебюджетных фондов, органами государственной власти субъектов Российской Федерации, органами местного самоуправления", либо посредством почтового отправления с уведомлением о вручении.

В целях предоставления услуги заявителю или его представителю обеспечивается в многофункциональных центрах доступ к Единому portalу, региональному portalу в соответствии с постановлением Правительства Российской Федерации от 22 декабря 2012 г. № 1376 "Об утверждении Правил организации деятельности многофункциональных центров предоставления государственных и муниципальных услуг".

2.5. Документы, прилагаемые к уведомлению о сносе, уведомлению о завершении сноса, представляемые в электронной форме, направляются в следующих форматах:

а) xml - для документов, в отношении которых утверждены формы и требования по формированию электронных документов в виде файлов в формате xml;

б) doc, docx, odt - для документов с текстовым содержанием, не включающим формулы;

в) pdf, jpeg, jpg - для документов с текстовым содержанием, в том числе включающих формулы и (или) графические изображения, а также документов с графическим содержанием.

2.6. В случае если оригиналы документов, прилагаемых к уведомлению о сносе, уведомлению о завершении сноса, выданы и подписаны уполномоченным органом на бумажном носителе, допускается формирование таких документов, представляемых в электронной форме, путем сканирования непосредственно с оригинала документа (использование копий не допускается), которое осуществляется с сохранением ориентации оригинала документа в разрешении 300-500 dpi (масштаб 1:1) и всех аутентичных признаков подлинности (графической подписи лица, печати, углового штампа бланка), с использованием следующих режимов:

"черно-белый" (при отсутствии в документе графических изображений и (или) цветного текста);

"оттенки серого" (при наличии в документе графических изображений, отличных от цветного графического изображения);

"цветной" или "режим полной цветопередачи" (при наличии в документе цветных графических изображений либо цветного текста).

Количество файлов должно соответствовать количеству документов, каждый из которых содержит текстовую и (или) графическую информацию.

2.7. Документы, прилагаемые заявителем к уведомлению о сносе, уведомлению о завершении сноса, представляемые в электронной форме, должны обеспечивать возможность идентифицировать документ и количество листов в документе.

Документы, подлежащие представлению в формате xls, xlsx или ods, формируются в виде отдельного документа, представляемого в электронной форме.

2.8. Исчерпывающий перечень документов, необходимых для предоставления услуги, подлежащих представлению заявителем самостоятельно:

а) уведомление о сносе. В случае представления уведомления о сносе в электронной форме посредством Единого portalа, регионального portalа в соответствии с подпунктом "а" пункта 4 настоящего Административного регламента указанное уведомление заполняется путем внесения соответствующих сведений в интерактивную форму на Едином portalе, региональном portalе;

б) документ, удостоверяющий личность заявителя или представителя заявителя, в случае представления уведомления о сносе, уведомления о завершении сноса посредством личного обращения в Уполномоченный орган, в том числе через многофункциональный центр. В случае представления документов в электронной форме посредством Единого portalа, регионального portalа в соответствии с подпунктом "а" пункта 4.4 настоящего Административного регламента направление указанного документа не требуется;

в) документ, подтверждающий полномочия представителя заявителя действовать от имени заявителя (в случае обращения за получением услуги представителя заявителя). В случае представления документов в электронной форме посредством Единого portalа, регионального portalа в соответствии с подпунктом "а" пункта 4 настоящего Административного регламента указанный документ, выданный заявителем, являющимся юридическим лицом, удостоверяется усиленной квалифицированной электронной подписью или усиленной неквалифицированной электронной подписью правомочного должностного лица такого юридического лица, а документ, выданный заявителем, являющимся физическим лицом, - усиленной квалифицированной электронной подписью нотариуса;

г) заверенный перевод на русский язык документов о государственной регистрации юридического лица в соответствии с законодательством иностранного государства в случае, если заявителем является иностранное юридическое лицо;

д) результаты и материалы обследования объекта капитального строительства (в случае направления уведомления о сносе);

е) проект организации работ по сносу объекта капитального строительства (в случае направления уведомления о сносе);

ж) уведомление о завершении сноса.

2.9. Исчерпывающий перечень необходимых для предоставления услуги документов (их копий или сведений, содержащихся в них), которые запрашиваются Уполномоченным органом в порядке межведомственного информационного взаимодействия (в том числе с использованием единой системы межведомственного электронного взаимодействия и подключаемых к ней региональных систем межведомственного электронного взаимодействия) в государственных органах, органах местного самоуправления и подведомственных государственным органам и органам местного самоуправления организациях, в распоряжении которых находятся указанные документы и которые заявитель вправе представить по собственной инициативе:

а) сведения из Единого государственного реестра юридических лиц (при обращении застройщика, являющегося юридическим лицом) или из Единого государственного реестра индивидуальных предпринимателей (при обращении застройщика, являющегося индивидуальным предпринимателем);

б) сведения из Единого государственного реестра недвижимости (в случае направления уведомлений по объектам недвижимости, права на которые зарегистрированы в Едином государственном реестре недвижимости);

в) решение суда о сносе объекта капитального строительства;

г) решение органа местного самоуправления о сносе объекта капитального строительства.

2.10. Уведомления о планируемом сносе, уведомления о завершении сноса, представляемые в Уполномоченный орган способами, указанными в пункте 2.4 настоящего Административного регламента, осуществляются не позднее одного рабочего дня, следующего за днем его поступления.

В случае направления уведомления об окончании строительства в электронной форме способом, указанным в подпункте «а» пункта 2.4 настоящего Административного регламента, вне рабочего времени Уполномоченного органа либо в выходной, нерабочий праздничный день днем поступления уведомления о сносе, уведомления о завершении сноса считается первый рабочий день, следующий за днем направления указанного уведомления.

2.11. Срок предоставления услуги составляет не более семи рабочих дней со дня поступления уведомления о сносе, уведомления о завершении сноса в Уполномоченный орган.

2.12. Основания для отказа в предоставлении муниципальной услуги:

В случае обращения за услугой «Направление уведомления о планируемом сносе объекта капитального строительства»:

1) документы (сведения), представленные заявителем, противоречат документам (сведениям), полученным в рамках межведомственного взаимодействия;

2) отсутствие документов (сведений), предусмотренных нормативными правовыми актами Российской Федерации;

3) заявитель не является правообладателем объекта капитального строительства;

4) уведомление о сносе содержит сведения об объекте, который не является объектом капитального строительства.

В случае обращения за услугой «Направление уведомления о завершении сноса объекта капитального строительства»:

1) документы (сведения), представленные заявителем, противоречат документам (сведениям), полученным в рамках межведомственного взаимодействия;

2) отсутствие документов (сведений), предусмотренных нормативными правовыми актами Российской Федерации.

2.13. Исчерпывающий перечень оснований для отказа в приеме документов, указанных в пункте 2.8 настоящего Административного регламента, в том числе представленных в электронной форме:

а) уведомление о сносе, уведомление о завершении сноса представлено в орган государственной власти, орган местного самоуправления, в полномочия которых не входит предоставление услуги;

б) представленные документы утратили силу на день обращения за получением услуги (документ, удостоверяющий личность; документ, удостоверяющий полномочия представителя заявителя, в случае обращения за получением услуги указанным лицом);

в) представленные заявителем документы содержат подклички и исправления текста, не заверенные в порядке, установленном законодательством Российской Федерации;

г) представленные в электронной форме документы содержат повреждения, наличие которых не позволяет в полном объеме получить информацию и сведения, содержащиеся в документах;

д) уведомление о сносе, уведомление о завершении сноса и документы, указанные в пункте 2.8 настоящего Административного регламента, представлены в электронной форме с нарушением требований, установленных пунктами 5 - 7 настоящего Административного регламента;

е) выявлено несоблюдение установленных статьей 11 Федерального закона "Об электронной подписи" условий признания квалифицированной электронной подписи действительной в документах, представленных в электронной форме.

ж) неполное заполнение полей в форме уведомления, в том числе в интерактивной форме уведомления на ЕПГУ;

з) представление неполного комплекта документов, необходимых для предоставления услуги.

2.14. Решение об отказе в приеме документов, указанных в пункте 2.8 настоящего Административного регламента, оформляется по форме согласно Приложению № 1 к настоящему Административному регламенту.

2.15. Решение об отказе в приеме документов, указанных в пункте 2.8 настоящего Административного регламента, направляется заявителю способом, определенным заявителем в уведомлении о сносе, уведомлении о завершении сноса, не позднее рабочего дня, следующего за днем получения заявления, либо выдается в день личного обращения за получением указанного решения в многофункциональный центр или Уполномоченный орган.

2.16. Отказ в приеме документов, указанных в пункте 2.8 настоящего Административного регламента, не препятствует повторному обращению заявителя в Уполномоченный орган за получением услуги.

2.17. В соответствии с письмом Минцифры – указанный пункт исключить.

2.18. Результатом предоставления услуги является:

а) размещение этих уведомлений и документов в информационной системе обеспечения градостроительной деятельности.

В случае обращения за услугой «Направление уведомления о планируемом сносе объекта капитального строительства»:

1) извещение о приеме уведомления о планируемом сносе объекта капитального строительства (форма приведена в Приложении № к настоящему Административному регламенту);

2) отказ в предоставлении услуги (форма приведена в Приложении № к настоящему Административному регламенту).

В случае обращения за услугой «Направление уведомления о завершении сноса объекта капитального строительства»:

1) извещение о приеме уведомления о завершении сноса объекта капитального строительства (форма приведена в Приложении № к настоящему Административному регламенту);

2) отказ в предоставлении услуги (форма приведена в Приложении № к настоящему Административному регламенту).

2.19. Формы уведомления о сносе, уведомления о завершении сноса утверждаются федеральным органом исполнительной власти, осуществляющим функции по выработке и реализации государственной политики и нормативно-правовому регулированию в сфере строительства, архитектуры, градостроительства.

2.20. Предоставление услуги осуществляется без взимания платы.

2.21. Сведения о ходе рассмотрения уведомления о сносе, уведомления о завершении сноса, направленного способом, указанным в подпункте «а» пункта 2.4 настоящего Административного регламента, доводятся до заявителя путем уведомления об изменении статуса уведомления в личном кабинете заявителя на Едином portalе, региональном portalе.

Сведения о ходе рассмотрения уведомления о сносе, уведомления о завершении сноса, направленного способом, указанным в подпункте «б» пункта 2.4 настоящего Административного регламента, предоставляются заявителю на основании его устного (при личном обращении либо по телефону в Уполномоченный орган, многофункциональный центр) либо письменного запроса, составляемого в произвольной форме, без взимания платы. Письменный запрос может быть подав:

а) на бумажном носителе посредством личного обращения в Уполномоченный орган, в том числе через многофункциональный центр либо посредством почтового отправления с объявленной ценностью при его пересылке, описью вложения и уведомлением о вручении;

б) в электронной форме посредством электронной почты.

На основании запроса сведения о ходе рассмотрения уведомления о сносе, уведомления о завершении сноса доводятся до заявителя в устной форме (при личном обращении либо по телефону в Уполномоченный орган, многофункциональный центр) в день обращения заявителя либо в письменной форме, в том числе в электронном виде, если это предусмотрено указанным запросом, в течение двух рабочих дней со дня поступления соответствующего запроса.

Максимальный срок ожидания в очереди при подаче запроса о предоставлении муниципальной услуги и при получении результата предоставления муниципальной услуги в Уполномоченном органе или многофункциональном центре составляет не более 15 минут.

2.22. Услуги, необходимые и обязательные для предоставления муниципальной услуги, отсутствуют.

2.23. При предоставлении муниципальной услуги запрещается требовать от заявителя: предоставления документов и информации или осуществления действий, представление или осуществление которых не предусмотрено нормативными правовыми актами, регулируемыми отношения, возникающие в связи с предоставлением муниципальной услуги;

Представления документов и информации, которые в соответствии с нормативными правовыми актами Российской Федерации и Самарской области, муниципальными правовыми актами администрации сельского поселения Озерки находятся в распоряжении органов, предоставляющих муниципальную услугу, государственных органов, органов местного самоуправления и (или) подведомственных государственным органам и органам местного самоуправления организаций, участвующих в предоставлении муниципальных услуг, за исключением документов, указанных в части 6 статьи 7 Федерального закона от 27 июля 2010 года № 210-ФЗ «Об организации предоставления государственных и муниципальных услуг» (далее – Федеральный закон № 210-ФЗ);

Представления документов и информации, отсутствие и (или) недостоверность которых не указывались при первоначальном отказе в приеме документов, необходимых для предоставления муниципальной услуги, либо в предоставлении муниципальной услуги, за исключением следующих случаев:

изменение требований нормативных правовых актов, касающихся предоставления муниципальной услуги, после первоначальной подачи уведомления о сносе, уведомления о завершении сноса;

наличие ошибок в уведомлении о сносе, уведомлении о завершении сноса и документах, поданных заявителем после первоначального отказа в приеме документов, необходимых для предоставления муниципальной услуги, либо в предоставлении муниципальной услуги;

## ОФИЦИАЛЬНОЕ ОПУБЛИКОВАНИЕ

услуги и не включенных в представленный ранее комплект документов;  
истечение срока действия документов или изменение информации после первоначального отказа в приеме документов, необходимых для предоставления муниципальной услуги, либо в предоставлении муниципальной услуги;

выявление документально подтвержденного факта (признаков) ошибочного или противоправного действия (бездействия) должностного лица Уполномоченного органа, служащего, работника многофункционального центра, работника организации, предусмотренной частью 1.1 статьи 16 Федерального закона № 210-ФЗ, при первоначальном отказе в приеме документов, необходимых для предоставления муниципальной услуги, либо в предоставлении муниципальной услуги, о чем в письменном виде за подписью руководителя Уполномоченного органа, руководителя многофункционального центра при первоначальном отказе в приеме документов, необходимых для предоставления муниципальной услуги, либо руководителя организации, предусмотренной частью 1.1 статьи 16 Федерального закона № 210-ФЗ, уведомляется заявитель, а также приносятся извинения за доставленные неудобства.

2.24. Местоположение административных зданий, в которых осуществляется прием уведомлений о сносе, уведомлений о завершении сноса и документов, необходимых для предоставления муниципальной услуги, а также выдача результатов предоставления муниципальной услуги, должно обеспечивать удобство для граждан с точки зрения пешеходной доступности от остановок общественного транспорта.

В случае, если имеется возможность организации стоянки (парковки) возле здания (строения), в котором размещено помещение приема и выдачи документов, организуется стоянка (парковка) для личного автомобильного транспорта заявителей. За пользование стоянкой (парковкой) с заявителей плата не взимается.

Для парковки специальных автотранспортных средств инвалидов на стоянке (парковке) выделяется не менее 10% мест (но не менее одного места) для бесплатной парковки транспортных средств, управляемых инвалидами I, II группы, а также инвалидами III группы в порядке, установленном Правительством Российской Федерации, и транспортных средств, перевозящих таких инвалидов и (или) детей-инвалидов.

В целях обеспечения беспрепятственного доступа заявителей, в том числе передвигающихся на инвалидных колясках, вход в здание и помещения, в которых предоставляется муниципальная услуга, оборудуются пандусами, поручнями, тактильными (контрастными) предупреждающими элементами, иными специальными приспособлениями, позволяющими обеспечить беспрепятственный доступ и передвижение инвалидов, в соответствии с законодательством Российской Федерации о социальной защите инвалидов.

Центральный вход в здание Уполномоченного органа должен быть оборудован информационной табличкой (вывеской), содержащей информацию:

- наименование;
- местонахождение и юридический адрес;
- режим работы;
- график приема;
- номера телефонов для справок.

Помещения, в которых предоставляется муниципальная услуга, должны соответствовать санитарно-эпидемиологическим правилам и нормативам.

Помещения, в которых предоставляется муниципальная услуга, оснащаются:  
противопожарной системой и средствами пожаротушения;  
системой оповещения о возникновении чрезвычайной ситуации;  
средствами оказания первой медицинской помощи;  
туалетными комнатами для посетителей.

Зал ожидания Заявителей оборудуется стульями, скамьями, количество которых определяется исходя из фактической нагрузки и возможностей для их размещения в помещении, а также информационными стендами.

Тексты материалов, размещенных на информационном стенде, печатаются удобным для чтения шрифтом, без исправлений, с выделением наиболее важных мест полужирным шрифтом.

Места для заполнения заявлений оборудуются стульями, столами (стойками), бланками заявлений, письменными принадлежностями.

Места приема Заявителей оборудуются информационными табличками (вывесками) с указанием:

- номера кабинета и наименования отдела;
- фамилии, имени и отчества (последнее – при наличии), должности ответственного лица за прием документов;
- графика приема Заявителей.

Рабочее место каждого ответственного лица за прием документов, должно быть оборудовано персональным компьютером с возможностью доступа к необходимым информационным базам данных, печатающим устройством (принтером) и копирующим устройством.

Лицо, ответственное за прием документов, должно иметь настольную табличку с указанием фамилии, имени, отчества (последнее – при наличии) и должности.

При предоставлении муниципальной услуги инвалидам обеспечиваются:  
возможность беспрепятственного доступа к объекту (зданию, помещению), в котором предоставляется муниципальная услуга;

возможность самостоятельного передвижения по территории, на которой расположены здания и помещения, в которых предоставляется муниципальная услуга, а также входа в такие объекты и выхода из них, посадки в транспортное средство и высадки из него, в том числе с использованием кресла-коляски;  
сопровождение инвалидов, имеющих стойкие расстройства функции зрения и самостоятельного передвижения;

надлежащее размещение оборудования и носителей информации, необходимых для обеспечения беспрепятственного доступа инвалидов зданиям и помещениям, в которых предоставляется муниципальная услуга, и к муниципальной услуге с учетом ограничений их жизнедеятельности;

дублирование необходимой для инвалидов звуковой и зрительной информации, а также надписей, знаков и иной текстовой и графической информации знаками, выполненными рельефно-точечным шрифтом Брайля;

допуск сурдопереводчика и тифлосурдопереводчика;  
допуск собаки-проводника при наличии документа, подтверждающего ее специальное обучение, на объекты (здания, помещения), в которых предоставляется муниципальная услуга;  
оказание инвалидам помощи в преодолении барьеров, мешающих получению ими государственных и муниципальных услуг наравне с другими лицами.

2.25. Основными показателями доступности предоставления муниципальной услуги являются:

- наличие полной и понятной информации о порядке, сроках и ходе предоставления муниципальной услуги в информационно-телекоммуникационных сетях общего пользования (в том числе в сети «Интернет»), средствах массовой информации;
- возможность получения заявителем уведомлений о предоставлении муниципальной услуги с помощью ЕПГУ, регионального портала;
- возможность получения информации о ходе предоставления муниципальной услуги, в том числе с использованием информационно-коммуникационных технологий.

2.26. Основными показателями качества предоставления муниципальной услуги являются:  
своевременность предоставления муниципальной услуги в соответствии со стандартом ее предоставления, установленным настоящим Административным регламентом;

минимально возможное количество взаимодействий гражданина с должностными лицами, участвующими в предоставлении муниципальной услуги;  
отсутствие обоснованных жалоб на действия (бездействие) сотрудников и их некорректное (невнимательное) отношение к заявителям;

отсутствие нарушений установленных сроков в процессе предоставления муниципальной услуги;  
отсутствие заявлений об оспаривании решений, действий (бездействия) Уполномоченного органа, его должностных лиц, принимаемых (совершенных) при предоставлении муниципальной услуги, по итогам рассмотрения которых вынесены решения об удовлетворении (частичном удовлетворении) требований заявителей.

### III. Состав, последовательность и сроки выполнения административных процедур

(действий), требования к порядку их выполнения, в том числе особенности выполнения административных процедур в электронной форме

3.1. Предоставление муниципальной услуги включает в себя следующие административные процедуры:

- 1) проверка документов и регистрация заявления;
- 2) получение сведений посредством Федеральной государственной информационной системы «Единая система межведомственного электронного взаимодействия» (далее – СМЭВ);

- 3) рассмотрение документов и сведений;
- 4) принятие решения;
- 5) выдача результата;
- 6) внесение результата муниципальной услуги в реестр юридически значимых записей.

Описание административных процедур представлено в Приложении № к настоящему Административному регламенту»

В приложениях к типовому административному регламенту предлагаем предусмотреть формы документов согласно приложению.

прием, проверка документов и регистрация уведомления о планируемом сносе, уведомления о завершении сноса;

- получение сведений посредством межведомственного информационного взаимодействия, в т.ч. с использованием Федеральной государственной информационной системы «Единая система межведомственного электронного взаимодействия» (далее – СМЭВ);
- рассмотрение документов и сведений;
- принятие решения;
- выдача результата.

3.2. При предоставлении муниципальной услуги в электронной форме заявителю обеспечиваются:

- получение информации о порядке и сроках предоставления муниципальной услуги;
- формирование уведомления о сносе, уведомления о завершении сноса;
- прием и регистрация Уполномоченным органом уведомления о сносе, уведомления о завершении сноса и иных документов, необходимых для предоставления муниципальной услуги;
- получение результата предоставления муниципальной услуги;
- получение сведений о ходе рассмотрения уведомления о сносе, уведомления о завершении сноса;
- осуществление оценки качества предоставления муниципальной услуги;
- удобное (внесудебное) обжалование решений и действий (бездействия) Уполномоченного органа либо действия (бездействия) должностных лиц Уполномоченного органа, предоставляющего муниципальную услугу, либо муниципального служащего.

3.3. Формирование уведомления о планируемом сносе, уведомления о завершении сноса.

Формирование уведомления о сносе, уведомления о завершении сноса осуществляется посредством заполнения электронной формы уведомления о планируемом сносе, уведомления о завершении сноса на ЕПГУ, региональном портале, без необходимости дополнительной подачи уведомления о сносе, уведомления о завершении сноса в какой-либо иной форме.

Форматно-логическая проверка сформированного уведомления об окончании строительства осуществляется после заполнения заявителем каждого из полей электронной формы уведомления о сносе, уведомления о завершении сноса. При выявлении некорректного заполнения поля электронной формы уведомления о сносе, уведомления о завершении сноса заявитель уведомляется о характере выявленной ошибки и порядке ее устранения посредством информационного сообщения непосредственно в электронной форме уведомления о сносе, уведомления о завершении сноса.

При формировании уведомления о сносе, уведомления о завершении сноса заявителю обеспечивается:

- а) возможность копирования и сохранения уведомления о сносе, уведомления о завершении сноса и иных документов, указанных в Административном регламенте, необходимых для предоставления муниципальной услуги;
- б) возможность печати на бумажном носителе копии электронной формы уведомления о сносе, уведомления о завершении сноса;
- в) сохранение ранее введенных в электронную форму уведомления о сносе, уведомления о завершении сноса значений в любой момент по желанию пользователя, в том числе при возникновении ошибок ввода и возврате для повторного ввода значений в электронную форму уведомления о сносе, уведомления о завершении сноса;
- г) заполнение полей электронной формы уведомления о сносе, уведомления о завершении сноса до начала ввода сведений заявителем с использованием сведений, размещенных в ЕСИА, и сведений, опубликованных на ЕПГУ, региональном портале, в части, касающейся сведений, отсутствующих в ЕСИА;
- д) возможность вернуться на любой из этапов заполнения электронной формы уведомления о сносе, уведомления о завершении сноса без потери ранее введенной информации;
- е) возможность доступа заявителя на ЕПГУ, региональном портале, к ранее поданному им уведомлению о сносе, уведомлением о завершении сноса в течение не менее одного года, а также к частично сформированным уведомлениям – в течение не менее 3 месяцев.

Сформированное и подписанное уведомление о сносе, уведомления о завершении сноса и иные документы, необходимые для предоставления муниципальной услуги, направляются в Уполномоченный орган посредством ЕПГУ, регионального портала.

3.4. Уполномоченный орган обеспечивает в срок не позднее 1 рабочего дня с момента подачи уведомления о сносе, уведомления о завершении сноса на ЕПГУ, региональный портал, а в случае его поступления в нерабочий или праздничный день, – в следующий за ним первый рабочий день:

- а) прием документов, необходимых для предоставления муниципальной услуги, и направление заявителю электронного сообщения о поступлении уведомления о сносе, уведомления о завершении сноса;
- б) регистрацию уведомления о сносе, уведомления о завершении сноса и направление заявителю уведомления о регистрации уведомления о сносе, уведомления о завершении сноса либо об отказе в приеме документов, необходимых для предоставления муниципальной услуги.

3.5. Электронное уведомление о сносе, уведомления о завершении сноса становится доступным для должностного лица Уполномоченного органа, ответственного за прием и регистрацию уведомления о сносе, уведомления о завершении сноса (далее – ответственное должностное лицо), в государственной информационной системе, используемой Уполномоченным органом для предоставления муниципальной услуги (далее – ГИС).

Ответственное должностное лицо:  
проверяет наличие электронных уведомлений о сносе, уведомлений о завершении сноса, поступивших с ЕПГУ, регионального портала, с периодом не реже 2 раз в день;

рассматривает поступившие уведомления о сносе, уведомления о завершении сноса и приложенные образцы документов (документы);

производит действия в соответствии с пунктом 3.4 настоящего Административного регламента.

3.6. Заявителю в качестве результата предоставления муниципальной услуги обеспечивается возможность получения документа:

в форме электронного документа, подписанного усиленной квалифицированной электронной подписью уполномоченного должностного лица Уполномоченного органа, направленного заявителю в личный кабинет на ЕПГУ, региональном портале;

в виде бумажного документа, подтверждающего содержание электронного документа, который заявитель получает при личном обращении в многофункциональный центр.

3.7. Получение информации о ходе рассмотрения уведомления о сносе, уведомления о завершении сноса, заявления и о результате предоставления муниципальной услуги производится в личном кабинете на ЕПГУ, региональном портале, при условии авторизации. Заявитель имеет возможность просматривать статус электронного уведомления о сносе, уведомления о завершении сноса, а также информацию о дальнейших действиях в личном

## ОФИЦИАЛЬНОЕ ОПУБЛИКОВАНИЕ

кабинете по собственной инициативе, в любое время.

При предоставлении муниципальной услуги в электронной форме заявителю направляется:

а) уведомление о приеме и регистрации уведомления о снос, уведомления о завершении сноса и иных документов, необходимых для предоставления муниципальной услуги, содержащее сведения о факте приема уведомления о снос, уведомления о завершении сноса и документов, необходимых для предоставления муниципальной услуги, и начале процедуры предоставления муниципальной услуги, а также сведения о дате и времени окончания предоставления муниципальной услуги либо мотивированный отказ в приеме документов, необходимых для предоставления муниципальной услуги;

б) уведомление о результатах рассмотрения документов, необходимых для предоставления муниципальной услуги, содержащее сведения о принятии положительного решения о предоставлении муниципальной услуги и возможности получить результат предоставления муниципальной услуги либо мотивированный отказ в предоставлении муниципальной услуги.

3.8. Оценка качества предоставления муниципальной услуги.

Оценка качества предоставления муниципальной услуги осуществляется в соответствии с Правилами оценки гражданами эффективности деятельности руководителей территориальных органов федеральных органов исполнительной власти (их структурных подразделений) с учетом качества предоставления ими муниципальных услуг, а также применения результатов указанной оценки как основания для принятия решений о досрочном прекращении исполнения соответствующими руководителями своих должностных обязанностей, утвержденными постановлением Правительства Российской Федерации от 12 декабря 2012 года № 1284 «Об оценке гражданами эффективности деятельности руководителей территориальных органов федеральных органов исполнительной власти (их структурных подразделений) и территориальных органов государственных внебюджетных фондов (их региональных отделений) с учетом качества предоставления муниципальных услуг, руководителей многофункциональных центров предоставления государственных и муниципальных услуг с учетом качества организации предоставления государственных и муниципальных услуг, а также о применении результатов указанной оценки как основания для принятия решений о досрочном прекращении исполнения соответствующими руководителями своих должностных обязанностей».

3.9. Заявителю обеспечивается возможность направления жалобы на решения, действия или бездействия Уполномоченного органа, должностного лица Уполномоченного органа либо муниципального служащего в соответствии со статьей 11.2 Федерального закона № 210-ФЗ и в порядке, установленном постановлением Правительства Российской Федерации от 20 ноября 2012 года № 1198 «О федеральной государственной информационной системе, обеспечивающей процесс досудебного, (внесудебного) обжалования решений и действий (бездействия), совершенных при предоставлении государственных и муниципальных услуг».

## IV. Формы контроля за исполнением административного регламента

4.1. Текущий контроль за соблюдением и исполнением настоящего Административного регламента, иных нормативных правовых актов, устанавливающих требования к предоставлению муниципальной услуги, осуществляется на постоянной основе должностными лицами Администрации (Уполномоченного органа), уполномоченными на осуществление контроля за предоставлением муниципальной услуги.

Для текущего контроля используются сведения служебной корреспонденции, устная и письменная информация специалистов и должностных лиц Администрации (Уполномоченного органа).

Текущий контроль осуществляется путем проведения проверок: решений о предоставлении (об отказе в предоставлении) муниципальной услуги; выявления и устранения нарушений прав граждан; рассмотрения, принятия решений и подготовки ответов на обращения граждан, содержащие жалобы на решения, действия (бездействия) должностных лиц.

4.2. Контроль за полнотой и качеством предоставления муниципальной услуги включает в себя проведение плановых и внеплановых проверок.

4.3. Плановые проверки осуществляются на основании годовых планов работы Уполномоченного органа, утверждаемых руководителем Уполномоченного органа. При плановой проверке полноты и качества предоставления муниципальной услуги контролю подлежат: соблюдение сроков предоставления муниципальной услуги; соблюдение положений настоящего Административного регламента; правильность и обоснованность принятого решения об отказе в предоставлении муниципальной услуги.

4.4. Основанием для проведения внеплановых проверок являются: получение от государственных органов, органов местного самоуправления информации о предполагаемых или выявленных нарушениях нормативных правовых актов Российской Федерации, нормативных правовых актов органов местного самоуправления администрации сельского поселения Озерки муниципального района Чельно-Вершинский Самарской области; обращения граждан и юридических лиц на нарушения законодательства, в том числе на качество предоставления муниципальной услуги.

4.5. По результатам проведенных проверок в случае выявления нарушений положений настоящего Административного регламента, нормативных правовых актов органов местного самоуправления администрации сельского поселения осуществляется привлечение виновных лиц к ответственности в соответствии с законодательством Российской Федерации.

Персональная ответственность должностных лиц за правильность и своевременность принятия решения о предоставлении (об отказе в предоставлении) муниципальной услуги закрепляется в их должностных регламентах в соответствии с требованиями законодательства.

4.6. Граждане, их объединения и организации имеют право осуществлять контроль за предоставлением муниципальной услуги путем получения информации о ходе предоставления муниципальной услуги, в том числе о сроках завершения административных процедур (действий).

Граждане, их объединения и организации также имеют право: направлять замечания и предложения по улучшению доступности и качества предоставления муниципальной услуги; вносить предложения о мерах по устранению нарушений настоящего Административного регламента.

4.7. Должностные лица Уполномоченного органа принимают меры к прекращению допущенных нарушений, устраняют причины и условия, способствующие совершению нарушений.

Информация о результатах рассмотрения замечаний и предложений граждан, их объединений и организаций доводится до сведения лиц, направивших эти замечания и предложения.

V. Досудебный (внесудебный) порядок обжалования решений и действий (бездействия) органа, предоставляющего муниципальную услугу, а также их должностных лиц, муниципальных служащих

5.1. Заявитель имеет право на обжалование решения и (или) действий (бездействия) Уполномоченного органа, должностных лиц Уполномоченного органа, муниципальных служащих, многофункционального центра, а также работника многофункционального центра при предоставлении муниципальной услуги в досудебном (внесудебном) порядке (далее – жалоба).

5.2. В досудебном (внесудебном) порядке заявитель (представитель) вправе обратиться с жалобой в письменной форме на бумажном носителе или в электронной форме:

в Уполномоченный орган – на решение и (или) действия (бездействие) должностного лица, руководителя структурного подразделения Уполномоченного органа, на решение и действия (бездействие) Уполномоченного органа, руководителя Уполномоченного органа;

в вышестоящий орган на решение и (или) действия (бездействие) должностного лица, руководителя структурного подразделения Уполномоченного органа;

к руководителю многофункционального центра – на решения и действия (бездействие) работника многофункционального центра;

к учредителю многофункционального центра – на решения и действия (бездействие) многофункционального центра.

В Уполномоченном органе, многофункциональном центре, у учредителя многофункционального центра определяются уполномоченные на рассмотрение жалоб должностные лица.

5.3. Информация о порядке подачи и рассмотрения жалобы размещается на информационных стендах в местах предоставления муниципальной услуги, на сайте Уполномоченного

органа, ЕПГУ, региональном портале, а также предоставляется в устной форме по телефону и (или) на личном приеме либо в письменной форме почтовым отправлением по адресу, указанному заявителем (представителем).

5.4. Порядок досудебного (внесудебного) обжалования решений и действий (бездействия) Уполномоченного органа, предоставляющего муниципальную услугу, а также его должностных лиц регулируется:

Федеральным законом «Об организации предоставления государственных и муниципальных услуг»;

постановлением администрации сельского поселения;

постановлением Правительства Российской Федерации от 20 ноября 2012 года № 1198 «О федеральной государственной информационной системе, обеспечивающей процесс досудебного (внесудебного) обжалования решений и действий (бездействия), совершенных при предоставлении государственных и муниципальных услуг».

## VI. Особенности выполнения административных процедур (действий) в многофункциональных центрах предоставления муниципальных услуг

6.1. Многофункциональный центр осуществляет:

информирование заявителей о порядке предоставления муниципальной услуги в многофункциональном центре, по иным вопросам, связанным с предоставлением муниципальной услуги, а также консультирование заявителей о порядке предоставления муниципальной услуги в многофункциональном центре;

выдачу заявителю результата предоставления муниципальной услуги, на бумажном носителе, подтверждающих содержание электронных документов, направленных в многофункциональный центр по результатам предоставления муниципальной услуги а также выдача документов, включая составление на бумажном носителе и заверение выписок из информационных систем органов, предоставляющих муниципальных услуг;

иные процедуры и действия, предусмотренные Федеральным законом № 210-ФЗ.

В соответствии с частью 1.1 статьи 16 Федерального закона № 210-ФЗ для реализации своих функций многофункциональные центры вправе привлекать иные организации.

6.2. Информирование заявителя многофункциональными центрами осуществляется следующими способами:

а) посредством привлечения средств массовой информации, а также путем размещения информации на официальных сайтах и информационных стендах многофункциональных центров;

б) при обращении заявителя в многофункциональный центр лично, по телефону, посредством почтовых отправлений, либо по электронной почте.

При личном обращении работник многофункционального центра подробно информирует заявителя по интересующим их вопросам в вежливой корректной форме с использованием официально-делового стиля речи. Рекомендуемое время предоставления консультации – не более 15 минут, время ожидания в очереди в секторе информирования для получения информации о муниципальных услугах не может превышать 15 минут.

Ответ на телефонный звонок должен начинаться с информации о наименовании организации, фамилии, имени, отчестве и должности работника многофункционального центра, принявшего телефонный звонок. Индивидуальное устное консультирование при обращении заявителя по телефону работник многофункционального центра осуществляет не более 10 минут;

В случае если для подготовки ответа требуется более продолжительное время, работник многофункционального центра, осуществляющий индивидуальное устное консультирование по телефону, может предложить заявителю:

изложить обращение в письменной форме (ответ направляется Заявителю в соответствии со способом, указанным в обращении); назначить другое время для консультации;

При консультировании по письменным обращениям заявителей ответ направляется в письменном виде в срок не позднее 30 календарных дней с момента регистрации обращения в форме электронного документа по адресу электронной почты, указанному в обращении, поступившем в многофункциональный центр в форме электронного документа, и в письменной форме по почтовому адресу, указанному в обращении, поступившем в многофункциональный центр в письменной форме.

6.3. При наличии уведомления о планируемом снос, уведомления о завершении сноса указания о выдаче результатов оказания услуги через многофункциональный центр, Уполномоченный орган передает документы в многофункциональный центр для последующей выдачи заявителю (представителю) способом, согласно заключенным соглашениям о взаимодействии заключенным между Уполномоченным органом и многофункциональным центром в порядке, утвержденном постановлением Правительства Российской Федерации от 27 сентября 2011 г. № 797 «О взаимодействии между многофункциональными центрами предоставления государственных и муниципальных услуг и федеральными органами исполнительной власти, органами государственных внебюджетных фондов, органами государственной власти субъектов Российской Федерации, органами местного самоуправления».

Порядок и сроки передачи Уполномоченным органом таких документов в многофункциональный центр определяются соглашением о взаимодействии, заключенным ими в порядке, установленном постановлением Правительства Российской Федерации от 27 сентября 2011 г. № 797 «О взаимодействии между многофункциональными центрами предоставления государственных и муниципальных услуг и федеральными органами исполнительной власти, органами государственных внебюджетных фондов, органами государственной власти субъектов Российской Федерации, органами местного самоуправления».

6.4. Прием заявителей для выдачи документов, являющихся результатом муниципальной услуги, в порядке очередности при получении номерного талона из терминала электронной очереди, соответствующего цели обращения, либо по предварительной записи.

Работник многофункционального центра осуществляет следующие действия:

устанавливает личность заявителя на основании документа, удостоверяющего личность в соответствии с законодательством Российской Федерации;

проверяет полномочия представителя заявителя (в случае обращения представителя заявителя);

определяет статус исполнения уведомления об окончании строительства в ГИС;

распечатывает результат предоставления муниципальной услуги в виде экземпляра электронного документа на бумажном носителе и заверяет его с использованием печати многофункционального центра (в предусмотренных нормативными правовыми актами Российской Федерации случаях – печати с изображением Государственного герба Российской Федерации);

заверяет экземпляр электронного документа на бумажном носителе с использованием печати многофункционального центра (в предусмотренных нормативными правовыми актами Российской Федерации случаях – печати с изображением Государственного герба Российской Федерации);

выдает документы заявителю, при необходимости запрашивает у заявителя подписи за каждый выданный документ;

запрашивает согласие заявителя на участие в смс-опросе для оценки качества предоставленных услуг многофункциональным центром.

## ОФИЦИАЛЬНОЕ ОПУБЛИКОВАНИЕ

Приложение № 1  
к Административному регламенту  
по предоставлению муниципальной услуги

ФОРМА

Приложение  
к Административному регламенту  
предоставления муниципальной услуги  
"Направление уведомления о планируемом  
сносе объекта капитального строительства  
и уведомления о завершении сноса  
объекта капитального строительства"

ФОРМА

Кому \_\_\_\_\_

(фамилия, имя, отчество (при наличии) застройщика, ОГРНИП (для физического лица, зарегистрированного в качестве индивидуального предпринимателя) - для физического лица, полное наименование застройщика, ИНН\*, ОГРН - для юридического лица

Уведомление о планируемом сносе объекта капитального строительства

почтовый индекс и адрес, телефон, адрес электронной почты застройщика)

" \_ " \_ 20 \_ г.

## РЕШЕНИЕ

## об отказе в приеме документов

(наименование уполномоченного органа местного самоуправления)

В приеме документов для предоставления услуги "Направление уведомления о планируемом сносе объекта капитального строительства и уведомления о завершении сноса объекта капитального строительства" Вам отказано по следующим основаниям:

№ пункта Административного регламента	Наименование основания для отказа в соответствии с Административным регламентом	Разъяснение причин отказа в приеме документов
подпункт "а" пункта 2.13	Уведомление о сносе объекта капитального строительства и уведомление о завершении сноса объекта капитального строительства представлено в орган государственной власти, орган местного самоуправления, в полномочия которых не входит предоставление услуги	<i>Указывается, какое ведомство предоставляет услугу, информация о его местонахождении</i>
подпункт "б" пункта 2.13	представленные документы утратили силу на момент обращения за услугой (документ, удостоверяющий личность; документ, удостоверяющий полномочия представителя заявителя, в случае обращения за предоставлением услуги указанным лицом)	<i>Указывается исчерпывающий перечень документов, утративших силу</i>
подпункт "в" пункта 2.13	представленные документы содержат подчистки и исправления текста	<i>Указывается исчерпывающий перечень документов, содержащих подчистки и исправления текста, не заверенные в порядке, установленном законодательством Российской Федерации</i>
подпункт "г" пункта 2.13	представленные в электронном виде документы содержат повреждения, наличие которых не позволяет в полном объеме использовать информацию и сведения, содержащиеся в документах для предоставления услуги	<i>Указывается исчерпывающий перечень документов, содержащих повреждения</i>
подпункт "д" пункта 2.13	уведомления о планируемом сносе объекта капитального строительства и уведомления о завершении сноса объекта капитального строительства и документы, необходимые для предоставления услуги, поданы в электронной форме с нарушением требований, установленных пунктами 2.5-2.7 Административного регламента	<i>Указывается исчерпывающий перечень документов, поданных с нарушением указанных требований, а также нарушенные требования</i>
подпункт "е" пункта 2.13	выявлено несоблюдение установленных статьей 11 Федерального закона "Об электронной подписи" условий признания квалифицированной электронной подписи действительной в документах, представленных в электронной форме	<i>Указывается исчерпывающий перечень электронных документов, не соответствующих указанному критерию</i>

Дополнительно информируем: \_\_\_\_\_

(указывается информация, необходимая для устранения оснований для отказа в приеме документов, необходимых для предоставления услуги, а также иная дополнительная информация при наличии)

Приложение: \_\_\_\_\_

(прилагаются документы, представленные заявителем)

(должность)

(подпись)

(фамилия, имя, отчество  
(при наличии))

Дата

(наименование органа местного самоуправления поселения, городского округа по месту нахождения объекта капитального строительства или в случае, если объект капитального строительства расположен на межселенной территории, органа местного самоуправления муниципального района)

## 1. Сведения о застройщике, техническом заказчике

1.1	Сведения о физическом лице, в случае если застройщиком является физическое лицо:	
1.1.1	Фамилия, имя, отчество (при наличии)	
1.1.2	Место жительства	
1.1.3	Реквизиты документа, удостоверяющего личность	
1.2	Сведения о юридическом лице, в случае если застройщиком или техническим заказчиком является юридическое лицо:	
1.2.1	Наименование	
1.2.2	Место нахождения	
1.2.3	Государственный регистрационный номер записи о государственной регистрации юридического лица в едином государственном реестре юридических лиц, за исключением случая, если заявителем является иностранное юридическое лицо	
1.2.4	Идентификационный номер налогоплательщика, за исключением случая, если заявителем является иностранное юридическое лицо	

## 2. Сведения о земельном участке

2.1	Кадастровый номер земельного участка (при наличии)	
2.2	Адрес или описание местоположения земельного участка	
2.3	Сведения о праве застройщика на земельный участок (правоустанавливающие документы)	
2.4	Сведения о наличии прав иных лиц на земельный участок (при наличии таких лиц)	

## 3. Сведения об объекте капитального строительства, подлежащем сносу

3.1	Кадастровый номер объекта капитального строительства (при наличии)	
3.2	Сведения о праве застройщика на объект капитального строительства (правоустанавливающие документы)	
3.3	Сведения о наличии прав иных лиц на объект капитального строительства (при наличии таких лиц)	
3.4	Сведения о решении суда или органа местного самоуправления о сносе объекта капитального строительства либо о наличии обязательства по сносу самовольной постройки в соответствии с земельным законодательством Российской Федерации (при наличии таких решения либо обязательства)	

Почтовый адрес и (или) адрес электронной почты для связи: \_\_\_\_\_

Настоящим уведомлением я, \_\_\_\_\_

(фамилия, имя, отчество (при наличии))

даю согласие на обработку персональных данных (в случае, если застройщиком является физическое лицо).

(должность, в случае если застройщиком или техническим заказчиком является юридическое лицо)

(подпись)

(расшифровка подписи)

М.П.  
(при наличии)

К настоящему уведомлению прилагаются: \_\_\_\_\_

## ОФИЦИАЛЬНОЕ ОПУБЛИКОВАНИЕ

Приложение  
к Административному регламенту  
предоставления муниципальной услуги  
"Направление уведомления о планируемом  
сносе объекта капитального строительства  
и уведомления о завершении сноса  
объекта капитального строительства"

ФОРМА

Уведомление о завершении сноса объекта капитального строительства

"\_\_" \_\_\_\_ 20\_\_ г.

(наименование органа местного самоуправления поселения, городского округа по месту нахождения объекта капитального строительства или в случае, если объект капитального строительства расположен на межселенной территории, наименование органа местного самоуправления муниципального района)

## 1. Сведения о застройщике, техническом заказчике

1.1	Сведения о физическом лице, в случае если застройщиком является физическое лицо:	
1.1.1	Фамилия, имя, отчество (при наличии)	
1.1.2	Место жительства	
1.1.3	Реквизиты документа, удостоверяющего личность	
1.2	Сведения о юридическом лице, в случае если застройщиком или техническим заказчиком является юридическое лицо:	
1.2.1	Наименование	
1.2.2	Место нахождения	
1.2.3	Государственный регистрационный номер записи о государственной регистрации юридического лица в едином государственном реестре юридических лиц, за исключением случая, если заявителем является иностранное юридическое лицо	
1.2.4	Идентификационный номер налогоплательщика, за исключением случая, если заявителем является иностранное юридическое лицо	

## 2. Сведения о земельном участке

2.1	Кадастровый номер земельного участка (при наличии)	
2.2	Адрес или описание местоположения земельного участка	
2.3	Сведения о праве застройщика на земельный участок (правоустанавливающие документы)	
2.4	Сведения о наличии прав иных лиц на земельный участок (при наличии таких лиц)	

Настоящим уведомляю о сносе объекта капитального строительства

(кадастровый номер объекта капитального строительства (при наличии))

о планируемом сносе объекта капитального строительства

от " \_\_ " \_\_\_\_ 20\_\_ г.

(дата направления)

Почтовый адрес и (или) адрес электронной почты для связи:

Настоящим уведомлением я, \_\_\_\_\_

(фамилия, имя, отчество (при наличии))

даю согласие на обработку персональных данных (в случае, если застройщиком является физическое лицо).

(должность, в случае если застройщиком или техническим заказчиком является юридическое лицо)

М.П.  
(при наличии)

Приложение  
к Административному регламенту  
предоставления муниципальной услуги  
"Направление уведомления о планируемом  
сносе объекта капитального строительства  
и уведомления о завершении сноса  
объекта капитального строительства"

Бланк уполномоченного органа

(наименование и почтовый адрес  
получателя муниципальной услуги  
(для юридических лиц),Ф.И.О., почтовый адрес получателя  
муниципальной услуги  
(для физических лиц))

Уведомление о регистрации уведомления о планируемом сносе объекта капитального строительства (уведомления о завершении сноса объекта капитального строительства), направленного в электронной форме посредством ЕПГУ, Регионального портала

" \_\_ " \_\_\_\_ 20\_\_ г.

Ваше уведомление о планируемом сносе объекта капитального строительства (уведомление о завершении сноса объекта капитального строительства), поданное с целью предоставления муниципальной услуги - для размещения в государственной информационной системе обеспечения градостроительной деятельности (ГИСОГД), направленное Вами в наш адрес в электронной форме посредством ЕПГУ, Регионального портала, принято

" \_\_ " \_\_\_\_ 20\_\_ г. и зарегистрировано N \_\_\_\_\_.

(уполномоченное лицо)

(подпись)

(фамилия, инициалы)

М.П.

Приложение  
к Административному регламенту  
предоставления муниципальной услуги  
"Направление уведомления о планируемом  
сносе объекта капитального строительства  
и уведомления о завершении сноса  
объекта капитального строительства"

ФОРМА

Кому \_\_\_\_\_

(фамилия, имя, отчество (при наличии)  
застройщика - для физического лица, полное  
наименование застройщика, ИНН <\*>,  
ОГРН - для юридического лица,почтовый индекс и адрес, телефон, адрес  
электронной почты застройщика)

## РЕШЕНИЕ

об отказе в предоставлении муниципальной услуги  
от \_\_\_\_\_ N \_\_\_\_\_

(наименование уполномоченного органа местного самоуправления)

Вам отказано в предоставлении муниципальной услуги "Направление уведомления о планируемом сносе объекта капитального строительства" по следующим основаниям:

N пункта Административного регламента	Наименование основания для отказа в соответствии с Административным регламентом	Разъяснение причин отказа в приеме документов
В случае обращения за подслугой "Направление уведомления о планируемом сносе объекта капитального строительства":		
	документы (сведения), представленные заявителем, противоречат документам (сведениям), полученным в рамках межведомственного взаимодействия	указывается исчерпывающий перечень документов (сведений), которым противоречат документы (сведения), полученные в рамках межведомственного взаимодействия
	отсутствие документов (сведений), предусмотренных нормативными правовыми актами Российской Федерации	указывается исчерпывающий перечень отсутствующих документов, необходимых для предоставления подслуги
	заявитель не является правообладателем объекта капитального строительства	указывается документ, полученный в рамках межведомственного взаимодействия, содержащий сведения о правообладателе объекта капитального строительства
	уведомление о сносе содержит сведения об объекте, который не является объектом капитального строительства	указывается документ, представленный заявителем (его представителем), или документ (сведения), полученный в рамках межведомственного взаимодействия, содержащий информацию об объекте
В случае обращения за подслугой "Направление уведомления о завершении сноса объекта капитального строительства":		



## ОФИЦИАЛЬНОЕ ОПУБЛИКОВАНИЕ

	документы (сведения), представленные заявителем, противоречат документам (сведениям), полученным в рамках межведомственного взаимодействия	указывается исчерпывающий перечень документов (сведений), которым противоречат документы (сведения), полученные в рамках межведомственного взаимодействия
	отсутствие документов (сведений), предусмотренных нормативными правовыми актами Российской Федерации	указывается исчерпывающий перечень отсутствующих документов, необходимых для предоставления подуслуги

Дополнительно информируем: \_\_\_\_\_

(указывается информация, необходимая для устранения оснований для отказа в приеме документов, необходимых для предоставления муниципальной услуги, а также иная дополнительная информация при наличии)

Приложение: \_\_\_\_\_

(прилагаются документы, представленные заявителем)

\_\_\_\_\_ (должность) \_\_\_\_\_ (подпись) \_\_\_\_\_ (фамилия, имя, отчество (при наличии))

АДМИНИСТРАЦИЯ  
СЕЛЬСКОГО ПОСЕЛЕНИЯ  
СИДЕЛЬКИНО  
МУНИЦИПАЛЬНОГО РАЙОНА  
ЧЕЛНО-ВЕРШИНСКИЙ  
САМАРСКОЙ ОБЛАСТИ

#### ПОСТАНОВЛЕНИЕ

от 30 декабря 2022 года № 48

Об утверждении Административного регламента предоставления администрацией сельского поселения Сиделькино муниципального района Челно-Вершинский Самарской области муниципальной услуги «Направление уведомления о планируемом сносе объекта капитального строительства и уведомления о завершении сноса объекта капитального строительства»

В соответствии с Федеральным законом №131-ФЗ от 06.10.2003г. «Об общих принципах организации местного самоуправления в Российской Федерации», Федеральным законом №210-ФЗ от 27.07.2010г. «Об организации предоставления государственных и муниципальных услуг», Жилищным кодексом РФ, администрация сельского поселения Сиделькино муниципального района Челно-Вершинский Самарской области

ПОСТАНОВЛЯЕТ:

1. Утвердить Административный регламент предоставления муниципальной услуги «Направление уведомления о планируемом сносе объекта капитального строительства и уведомления о завершении сноса объекта капитального строительства» (Приложение)

2. Опубликовать настоящее постановление в газете «Официальный вестник» и разместить на официальном сайте сельского поселения Сиделькино в сети Интернет.

3. Настоящее постановление вступает в силу со дня его официального опубликования.

Глава сельского поселения Сиделькино

М.Н. Турлачев

Приложение  
К административному регламенту  
Администрации сельского поселения Сиделькино  
муниципального района Челно-Вершинский Самарской области  
от 30 декабря 2022 года № 48

Административный регламент предоставления муниципальной услуги «Направление уведомления о планируемом сносе объекта капитального строительства и уведомления о завершении сноса объекта капитального строительства» на территории администрации сельского поселения Сиделькино муниципального района Челно-Вершинский Самарской области

#### Общие положения

Административный регламент предоставления государственной услуги «Направление уведомления о планируемом сносе объекта капитального строительства и уведомления о завершении сноса объекта капитального строительства» разработан в целях повышения качества и доступности предоставления муниципальной услуги, определяет стандарт, сроки и последовательность действий (административных процедур) при осуществлении полномочий по предоставлению муниципальной услуги в администрации сельского поселения Сиделькино муниципального района Челно-Вершинский Самарской области. Настоящий Административный регламент регулирует отношения, возникающие при оказании следующих подуслуг:

1. Направление уведомления о сносе объекта капитального строительства;
2. Направление уведомления о завершении сноса объекта капитального строительства.

Круг заявителей

Заявителями на получение муниципальной услуги являются физические лица, юридические лица, индивидуальные предприниматели, являющиеся застройщиками (далее – Заявитель).

Интересы заявителей, указанных в пункте 1.2 настоящего Административного регламента, могут представлять лица, обладающие соответствующими полномочиями (далее – представитель).

1.4. Информирование о порядке предоставления муниципальной услуги осуществляется:

- 1) непосредственно при личном приеме заявителя в администрацию сельского поселения Сиделькино муниципального района Челно-Вершинский Самарской области (далее – Уполномоченный орган) или многофункциональном центре предоставления государственных и муниципальных услуг (далее – многофункциональный центр);
- 2) по телефону Уполномоченного органа или многофункционального центра;
- 3) письменно, в том числе посредством электронной почты, факсимильной связи;
- 4) посредством размещения в открытой и доступной форме информации: в федеральной государственной информационной системе «Единый портал государственных и муниципальных услуг (функций)» (<https://www.gosuslugi.ru/>) (далее – ЕПГУ, Единый портал);

на региональном портале государственных и муниципальных услуг (функций), являющегося государственной информационной системой субъекта Российской Федерации (далее – региональный портал);

на официальном сайте Уполномоченного органа (<http://сп-Сиделькино.рф/>);

5) посредством размещения информации на информационных стендах Уполномоченного органа или многофункционального центра.

1.5. Информирование осуществляется по вопросам, касающимся:

- способов подачи уведомления о планируемом сносе объекта капитального строительства и уведомления о завершении сноса объекта капитального строительства (далее – уведомление о сносе, уведомление о завершении сноса соответственно);
- адресов Уполномоченного органа и многофункциональных центров, обращение в которые необходимо для предоставления муниципальной услуги;
- справочной информации о работе Уполномоченного органа (структурных подразделений Уполномоченного органа);
- документов, необходимых для предоставления муниципальной услуги;
- порядка и сроков предоставления муниципальной услуги;
- порядка получения сведений о ходе рассмотрения уведомления об окончании строительства и о результатах предоставления муниципальной услуги;
- порядка досудебного (внесудебного) обжалования действий (бездействия) должностных лиц, и принимаемых ими решений при предоставлении муниципальной услуги.

Получение информации по вопросам предоставления муниципальной услуги и услуг, которые являются необходимыми и обязательными для предоставления муниципальной услуги осуществляется бесплатно.

1.6. При устном обращении Заявителя (лично или по телефону) должностное лицо Уполномоченного органа, работник многофункционального центра, осуществляющий консультирование, подробно и в вежливой (корректной) форме информирует обратившихся по интересующим вопросам.

Ответ на телефонный звонок должен начинаться с информации о наименовании органа, в который позвонил Заявитель, фамилии, имени, отчества (последнее – при наличии) и должности специалиста, принявшего телефонный звонок.

Если должностное лицо Уполномоченного органа не может самостоятельно дать ответ, телефонный звонок должен быть переадресован (переведен) на другое должностное лицо или же обратившемуся лицу должен быть сообщен телефонный номер, по которому можно будет получить необходимую информацию.

Если подготовка ответа требует продолжительного времени, он предлагает Заявителю один из следующих вариантов дальнейших действий:

изложить обращение в письменной форме;

назначить другое время для консультации.

Должностное лицо Уполномоченного органа не вправе осуществлять информирование, выходящее за рамки стандартных процедур и условий предоставления муниципальной услуги, и влияющее прямо или косвенно на принимаемое решение.

Продолжительность информирования по телефону не должна превышать 10 минут.

Информирование осуществляется в соответствии с графиком приема граждан.

1.7. По письменному обращению должностное лицо Уполномоченного органа, ответственный за предоставление муниципальной услуги, подробно в письменной форме разъясняет гражданину сведения по вопросам, указанным в пункте 1.5. настоящего Административного регламента в порядке, установленном Федеральным законом от 2 мая 2006 г. № 59-ФЗ «О порядке рассмотрения обращений граждан Российской Федерации» (далее – Федеральный закон № 59-ФЗ).

1.8. На ЕПГУ размещаются сведения, предусмотренные Положением о федеральной государственной информационной системе «Федеральный реестр государственных и муниципальных услуг (функций)», утвержденным постановлением Правительства Российской Федерации от 24 октября 2011 года № 861.

Доступ к информации о сроках и порядке предоставления муниципальной услуги осуществляется без выполнения заявителем каких-либо требований, в том числе без использования программного обеспечения, установка которого на технические средства заявителя требует заключения лицензионного или иного соглашения с правообладателем программного обеспечения, предусматривающего взимание платы, регистрацию или авторизацию заявителя или предоставление им персональных данных.

1.9. На официальном сайте Уполномоченного органа, на стендах в местах предоставления муниципальной услуги и в многофункциональном центре размещается следующая справочная информация:

о месте нахождения и графике работы Уполномоченного органа и их структурных подразделений, ответственных за предоставление муниципальной услуги, а также многофункциональных центров;

справочные телефоны структурных подразделений Уполномоченного органа, ответственных за предоставление муниципальной услуги, в том числе номер телефона-автоинформатора (при наличии);

адрес официального сайта, а также электронной почты и (или) формы обратной связи Уполномоченного органа в сети «Интернет».

1.10. В залах ожидания Уполномоченного органа размещаются нормативные правовые акты, регулирующие порядок предоставления муниципальной услуги, в том числе Административный регламент, которые по требованию заявителя предоставляются ему для ознакомления.

1.11. Размещение информации о порядке предоставления муниципальной услуги на информационных стендах в помещении многофункционального центра осуществляется в соответствии с соглашением, заключенным между многофункциональным центром и Уполномоченным органом с учетом требований к информированию, установленных Административным регламентом.

1.12. Информация о ходе рассмотрения уведомления об окончании строительства и о результатах предоставления муниципальной услуги может быть получена заявителем (его представителем) в личном кабинете на ЕПГУ, региональном портале, а также в соответствующем структурном подразделении Уполномоченного органа при обращении заявителя лично, по телефону посредством электронной почты.

#### II. Стандарт предоставления муниципальной услуги

2.1. Наименование муниципальной услуги - " Направление уведомления о планируемом сносе объекта капитального строительства и уведомления о завершении сноса объекта капитального строительства".

Муниципальная услуга предоставляется Уполномоченным органом администрацией сельского поселения Сиделькино муниципального района Челно-Вершинский Самарской области.

2.2. Состав заявителей.

Заявителями при обращении за получением услуги являются застройщики.

Заявитель вправе обратиться за получением услуги через представителя. Полномочия представителя, выступающего от имени заявителя, подтверждаются доверенностью, оформленной в соответствии с требованиями законодательства Российской Федерации.

2.3. Правовые основания для предоставления услуги:

Градостроительный кодекс Российской Федерации;

## ОФИЦИАЛЬНОЕ ОПУБЛИКОВАНИЕ

Земельный кодекс Российской Федерации;  
Федеральный закон "Об общих принципах организации местного самоуправления в Российской Федерации";  
Федеральный закон "Об организации предоставления государственных и муниципальных услуг";

Федеральный закон "Об объектах культурного наследия (памятниках истории и культуры) народов Российской Федерации";  
Федеральный закон "Об электронной подписи";  
Федеральный закон "О персональных данных";

постановление Правительства Российской Федерации от 22 декабря 2012 г. № 1376 "Об утверждении Правил организации деятельности многофункциональных центров предоставления государственных и муниципальных услуг";  
постановление Правительства Российской Федерации от 27 сентября 2011 г. № 797 "О взаимодействии между многофункциональными центрами предоставления государственных и муниципальных услуг и федеральными органами исполнительной власти, органами государственных внебюджетных фондов, органами государственной власти субъектов Российской Федерации, органами местного самоуправления";

постановление Правительства Российской Федерации от 25 января 2013 г. № 33 "Об использовании простой электронной подписи при оказании государственных и муниципальных услуг";  
постановление Правительства Российской Федерации от 18 марта 2015 г. № 250 "Об утверждении требований к составлению и выдаче заявителям документов на бумажном носителе, подтверждающих содержание электронных документов, направленных в многофункциональный центр предоставления государственных и муниципальных услуг по результатам предоставления государственных и муниципальных услуг органами, предоставляющими государственные услуги, и органами, предоставляющими муниципальные услуги, и выдаче заявителям на основании информации из информационных систем органов, предоставляющих государственные услуги, и органов, предоставляющих муниципальные услуги, в том числе с использованием информационно-технологической и коммуникационной инфраструктуры, документов, включая составление на бумажном носителе и заверение выписок из указанных информационных систем;

постановление Правительства Российской Федерации от 26 марта 2016 г. № 236 "О требованиях к предоставлению в электронной форме государственных и муниципальных услуг";  
нормативный правовой акт, субъекта Российской Федерации, муниципального правового акта, закрепляющий соответствующие функции и полномочия органа государственной власти (органа местного самоуправления) по предоставлению услуг.

2.4. Заявитель или его представитель представляет в уполномоченные органы местного самоуправления уведомление о сносе, уведомление о завершении сноса по форме, утвержденной федеральным органом исполнительной власти, осуществляющим функции по выработке и реализации государственной политики и нормативно-правовому регулированию в сфере строительства, архитектуры, градостроительства, а также прилагаемые к нему документы, указанные в пункте 2.8 настоящего Административного регламента, одним из следующих способов по выбору заявителя:

а) в электронной форме посредством федеральной государственной информационной системы "Единый портал государственных и муниципальных услуг (функций)", регионального портала государственных и муниципальных услуг (функций), являющегося государственной информационной системой субъекта Российской Федерации.

В случае направления уведомления о сносе, уведомления о завершении сноса и прилагаемых к нему документов указанным способом заявитель (представитель заявителя), прошедший процедуру регистрации, идентификации и аутентификации с использованием Единой системы идентификации и аутентификации (далее – ЕСИА), заполняет формы указанных уведомлений с использованием интерактивной формы в электронном виде.

Уведомление о сносе, уведомление о завершении сноса направляется заявителем или его представителем вместе с прикрепленными электронными документами, указанными в пункте 2.8 настоящего Административного регламента. Уведомление о сносе, уведомление о завершении сноса подписываются заявителем или его представителем, уполномоченным на подписание такого уведомления, простой электронной подписью, либо усиленной квалифицированной электронной подписью, либо усиленной неквалифицированной электронной подписью, сертификат ключа проверки которой создан и используется в инфраструктуре, обеспечивающей информационно-технологическое взаимодействие информационных систем, используемых для предоставления государственных и муниципальных услуг в электронной форме, которая создается и проверяется с использованием средств электронной подписи и средств удостоверяющего центра, имеющих подтверждение соответствия требованиям, установленным федеральным органом исполнительной власти в области обеспечения безопасности в соответствии с частью 5 статьи 8 Федерального закона "Об электронной подписи", а также при наличии у владельца сертификата ключа проверки ключа простой электронной подписи, выданного ему при личном приеме в соответствии с Правилами использования простой электронной подписи при обращении за получением государственных и муниципальных услуг, утвержденными постановлением Правительства Российской Федерации от 25 января 2013 г. № 33 "Об использовании простой электронной подписи при оказании государственных и муниципальных услуг";

в соответствии с Правилами определения видов электронной подписи, использование которых допускается при обращении за получением государственных и муниципальных услуг, утвержденными постановлением Правительства Российской Федерации от 25 июня 2012 г. № 634 "О видах электронной подписи, использование которых допускается при обращении за получением государственных и муниципальных услуг" (далее – усиленная неквалифицированная электронная подпись).

б) на бумажном носителе посредством личного обращения в Уполномоченный орган, в том числе через многофункциональный центр в соответствии с соглашением о взаимодействии между многофункциональным центром и Уполномоченным органом в соответствии с постановлением Правительства Российской Федерации от 27 сентября 2011 г. № 797 "О взаимодействии между многофункциональными центрами предоставления государственных и муниципальных услуг и федеральными органами исполнительной власти, органами государственных внебюджетных фондов, органами государственной власти субъектов Российской Федерации, органами местного самоуправления", либо посредством почтового отправления с уведомлением о вручении.

В целях предоставления услуги заявителю или его представителю обеспечивается в многофункциональных центрах доступ к Единому portalу, региональному portalу в соответствии с постановлением Правительства Российской Федерации от 22 декабря 2012 г. № 1376 "Об утверждении Правил организации деятельности многофункциональных центров предоставления государственных и муниципальных услуг".

2.5. Документы, прилагаемые к уведомлению о сносе, уведомлению о завершении сноса, представляемые в электронной форме, направляются в следующих форматах:  
а) xml - для документов, в отношении которых утверждены формы и требования по формированию электронных документов в виде файлов в формате xml;  
б) doc, docx, odt - для документов с текстовым содержанием, не включающим формулы;  
в) pdf, jpeg, jpg - для документов с текстовым содержанием, в том числе включающих формулы и (или) графические изображения, а также документов с графическим содержанием.

2.6. В случае если оригиналы документов, прилагаемых к уведомлению о сносе, уведомлению о завершении сноса, выданы и подписаны уполномоченным органом на бумажном носителе, допускается формирование таких документов, представляемых в электронной форме, путем сканирования непосредственно с оригинала документа (использование копий не допускается), которое осуществляется с сохранением ориентации оригинала документа в разрешении 300-500 dpi (масштаб 1:1) и всех аутентичных признаков подлинности (графической подписи лица, печати, углового штампа (бланка), с использованием следующих режимов:  
"черно-белый" (при отсутствии в документе графических изображений и (или) цветного текста);

"оттенки серого" (при наличии в документе графических изображений, отличных от цветного графического изображения);

"цветной" или "режим полной цветопередачи" (при наличии в документе цветных графических изображений либо цветного текста).

Количество файлов должно соответствовать количеству документов, каждый из которых содержит текстовую и (или) графическую информацию.

2.7. Документы, прилагаемые заявителем к уведомлению о сносе, уведомлению о завершении сноса, представляемые в электронной форме, должны обеспечивать возможность идентифицировать документ и количество листов в документе.

Документы, подлежащие представлению в форматах xls,xlsx или ods, формируются в виде отдельного документа, представляемого в электронной форме.

2.8. Исчерпывающий перечень документов, необходимых для предоставления услуги, подлежащих представлению заявителем самостоятельно:

а) уведомление о сносе. В случае представления уведомления о сносе в электронной форме посредством Единого портала, регионального портала в соответствии с подпунктом "а" пункта 4 настоящего Административного регламента указанное уведомление заполняется путем внесения соответствующих сведений в интерактивную форму на Едином портале, региональном портале;

б) документ, удостоверяющий личность заявителя или представителя заявителя, в случае представления уведомления о сносе, уведомления о завершении сноса посредством личного обращения в Уполномоченный орган, в том числе через многофункциональный центр. В случае представления документов в электронной форме посредством Единого портала, регионального портала в соответствии с подпунктом "а" пункта 2.4 настоящего Административного регламента направление указанного документа не требуется;

в) документ, подтверждающий полномочия представителя заявителя действовать от имени заявителя (в случае обращения за получением услуги представителя заявителя). В случае представления документов в электронной форме посредством Единого портала, регионального портала в соответствии с подпунктом "а" пункта 4 настоящего Административного регламента указанный документ, выданный заявителем, являющимся юридическим лицом, удостоверяется усиленной квалифицированной электронной подписью или усиленной неквалифицированной электронной подписью физического лица такого юридического лица, а документ, выданный заявителем, являющимся физическим лицом, - усиленной квалифицированной электронной подписью нотариуса;

г) заверенный перевод на русский язык документов о государственной регистрации юридического лица в соответствии с законодательством иностранного государства в случае, если застройщиком является иностранное юридическое лицо;

д) результаты и материалы обследования объекта капитального строительства (в случае направления уведомления о сносе);

е) проект организации работ по сносу объекта капитального строительства (в случае направления уведомления о сносе);

ж) уведомление о завершении сноса.

2.9. Исчерпывающий перечень необходимых для предоставления услуги документов (их копий или сведений, содержащихся в них), которые запрашиваются Уполномоченным органом в порядке межведомственного информационного взаимодействия (в том числе с использованием единой системы межведомственного электронного взаимодействия и подключаемых к ней региональных систем межведомственного электронного взаимодействия) в государственных органах, органах местного самоуправления и подведомственных государственным органам и органам местного самоуправления организациях, в распоряжении которых находятся указанные документы и которые заявитель вправе представить по собственной инициативе:

а) сведения из Единого государственного реестра юридических лиц (при обращении застройщика, являющегося юридическим лицом) или из Единого государственного реестра индивидуальных предпринимателей (при обращении застройщика, являющегося индивидуальным предпринимателем).

б) сведения из Единого государственного реестра недвижимости (в случае направления уведомлений по объектам недвижимости, права на которые зарегистрированы в Едином государственном реестре недвижимости).

в) решение суда о сносе объекта капитального строительства;

г) решение органа местного самоуправления о сносе объекта капитального строительства).

2.10. Уведомления о планируемом сносе, уведомления о завершении сноса, представленного в Уполномоченный орган способами, указанными в пункте 2.4 настоящего Административного регламента, осуществляется не позднее одного рабочего дня, следующего за днем его поступления.

В случае направления уведомления об окончании строительства в электронной форме способом, указанным в подпункте «а» пункта 2.4 настоящего Административного регламента, вне рабочего времени Уполномоченного органа либо в выходной, нерабочий праздничный день днем поступления уведомления о сносе, уведомления о завершении сноса считается первый рабочий день, следующий за днем направления указанного уведомления.

2.11. Срок предоставления услуги составляет не более семи рабочих дней со дня поступления уведомления о сносе, уведомления о завершении сноса в Уполномоченный орган.

2.12. Основания для отказа в предоставлении муниципальной услуги:

В случае обращения за услугой «Направление уведомления о планируемом сносе объекта капитального строительства»:

1) документы (сведения), представленные заявителем, противоречат документам (сведениям), полученным в рамках межведомственного взаимодействия;

2) отсутствие документов (сведений), предусмотренных нормативными правовыми актами Российской Федерации;

3) заявитель не является правообладателем объекта капитального строительства;

4) уведомление о сносе содержит сведения об объекте, который не является объектом капитального строительства.

В случае обращения за услугой «Направление уведомления о завершении сноса объекта капитального строительства»:

1) документы (сведения), представленные заявителем, противоречат документам (сведениям), полученным в рамках межведомственного взаимодействия;

2) отсутствие документов (сведений), предусмотренных нормативными правовыми актами Российской Федерации.

2.13. Исчерпывающий перечень оснований для отказа в приеме документов, указанных в пункте 2.8 настоящего Административного регламента, в том числе представленных в электронной форме:

а) уведомление о сносе, уведомление о завершении сноса представлено в орган государственной власти, орган местного самоуправления, в полномочия которых не входит предоставление услуги;

б) представленные документы утратили силу на день обращения за получением услуги (документ, удостоверяющий личность; документ, удостоверяющий полномочия представителя заявителя, в случае обращения за получением услуги указанным лицом);

в) представленные заявителем документы содержат подклички и исправления текста, не заверенные в порядке, установленном законодательством Российской Федерации;

г) представленные в электронной форме документы содержат повреждения, наличие которых не позволяет в полном объеме получить информацию и сведения, содержащиеся в документах;

д) уведомление о сносе, уведомление о завершении сноса и документы, указанные в пункте 2.8 настоящего Административного регламента, представлены в электронной форме с нарушением требований, установленных пунктами 5 - 7 настоящего Административного регламента;

е) выявлено несоблюдение установленных статьей 11 Федерального закона "Об электронной подписи" условий признания квалифицированной электронной подписи действительной в документах, представленных в электронной форме.

ж) неполное заполнение полей в форме уведомления, в том числе в интерактивной форме уведомления на ЕПГУ;

з) представление неполного комплекта документов, необходимых для предоставления услуги.

## ОФИЦИАЛЬНОЕ ОПУБЛИКОВАНИЕ

2.14. Решение об отказе в приеме документов, указанных в пункте 2.8 настоящего Административного регламента, оформляется по форме согласно Приложению № 1 к настоящему Административному регламенту.

2.15. Решение об отказе в приеме документов, указанных в пункте 2.8 настоящего Административного регламента, направляется заявителю способом, определенным заявителем в уведомлении о сносе, уведомлении о завершении сноса, не позднее рабочего дня, следующего за днем получения заявления, либо выдается я день личного обращения за получением указанного решения в многофункциональный центр или Уполномоченный орган.

2.16. Отказ в приеме документов, указанных в пункте 2.8 настоящего Административного регламента, не препятствует повторному обращению заявителя в Уполномоченный орган за получением услуги.

2.17. В соответствии с письмом Минцифры – указанный пункт исключить.

2.18. Результатом предоставления услуги является:

а) размещение этих уведомлений и документов в информационной системе обеспечения градостроительной деятельности.

В случае обращения за услугой «Направление уведомления о планируемом сносе объекта капитального строительства»:

1) извещение о приеме уведомления о планируемом сносе объекта капитального строительства (форма приведена в Приложении № к настоящему Административному регламенту);

2) отказ в предоставлении услуги (форма приведена в Приложении № к настоящему Административному регламенту).

В случае обращения за услугой «Направление уведомления о завершении сноса объекта капитального строительства»:

1) извещение о приеме уведомления о завершении сноса объекта капитального строительства (форма приведена в Приложении № к настоящему Административному регламенту);

2) отказ в предоставлении услуги (форма приведена в Приложении № к настоящему Административному регламенту).

2.19. Формы уведомления о сносе, уведомления о завершении сноса утверждаются федеральным органом исполнительной власти, осуществляющим функции по выработке и реализации государственной политики и нормативно-правовому регулированию в сфере строительства, архитектуры, градостроительства.

2.20. Предоставление услуги осуществляется без взимания платы.

2.21. Сведения о ходе рассмотрения уведомления о сносе, уведомления о завершении сноса, направленного способом, указанным в подпункте «а» пункта 2.4 настоящего Административного регламента, доводятся до заявителя путем уведомления об изменении статуса уведомления в личном кабинете заявителя на Едином портале, региональном портале.

Сведения о ходе рассмотрения уведомления о сносе, уведомления о завершении сноса, направленного способом, указанным в подпункте «б» пункта 2.4 настоящего Административного регламента, предоставляются заявителю на основании его устного (при личном обращении либо по телефону в Уполномоченный орган, многофункциональный центр) либо письменного запроса, составляемого в произвольной форме, без взимания платы. Письменный запрос может быть подан:

а) на бумажном носителе посредством личного обращения в Уполномоченный орган, в том числе через многофункциональный центр либо посредством почтового отправления с объявленной ценностью при его пересылке, описью вложения и уведомлением о вручении;

б) в электронной форме посредством электронной почты.

На основании запроса сведения о ходе рассмотрения уведомления о сносе, уведомления о завершении сноса доводятся до заявителя в устной форме (при личном обращении либо по телефону в Уполномоченный орган, многофункциональный центр) в день обращения заявителя либо в письменной форме, в том числе в электронной форме, если это предусмотрено указанным запросом, в течение двух рабочих дней со дня поступления соответствующего запроса.

Максимальный срок ожидания в очереди при подаче запроса о предоставлении муниципальной услуги и при получении результата предоставления муниципальной услуги в Уполномоченном органе или многофункциональном центре составляет не более 15 минут.

2.22. Услуги, необходимые и обязательные для предоставления муниципальной услуги, отсутствуют.

2.23. При предоставлении муниципальной услуги запрещается требовать от заявителя:

предоставления документов и информации или осуществления действий, представление или осуществление которых не предусмотрено нормативными правовыми актами, регулирующими отношения, возникающие в связи с предоставлением муниципальной услуги;

предоставления документов и информации, которые в соответствии с нормативными правовыми актами Российской Федерации и Самарской области, муниципальными правовыми актами администрации сельского поселения Сиделькино находятся в распоряжении органов, предоставляющих муниципальную услугу, государственных органов, органов местного самоуправления (или) подведомственных государственным органам и органам местного самоуправления организаций, участвующих в предоставлении муниципальных услуг, за исключением документов, указанных в части 6 статьи 7 Федерального закона от 27 июля 2010 года № 210-ФЗ «Об организации предоставления государственных и муниципальных услуг» (далее – Федеральный закон № 210-ФЗ);

предоставления документов и информации, отсутствие и (или) недостоверность которых не указывались при первоначальном отказе в приеме документов, необходимых для предоставления муниципальной услуги, либо в предоставлении муниципальной услуги, за исключением следующих случаев:

изменение требований нормативных правовых актов, касающихся предоставления муниципальной услуги, после первоначальной подачи уведомления о сносе, уведомления о завершении сноса;

наличие ошибок в уведомлении о сносе, уведомлении о завершении сноса и документах, поданных заявителем после первоначального отказа в приеме документов, необходимых для предоставления муниципальной услуги, либо в предоставлении муниципальной услуги и не включенных в представленный ранее комплект документов;

истечение срока действия документов или изменение информации после первоначального отказа в приеме документов, необходимых для предоставления муниципальной услуги, либо в предоставлении муниципальной услуги;

выявление документально подтвержденного факта (признаков) ошибочного или противоправного действия (бездействия) должностного лица Уполномоченного органа, служащего, работника многофункционального центра, работника организации, предусмотренной частью 1.1 статьи 16 Федерального закона № 210-ФЗ, при первоначальном отказе в приеме документов, необходимых для предоставления муниципальной услуги, либо в предоставлении муниципальной услуги, о чем в письменном виде за подписью руководителя Уполномоченного органа, руководителя многофункционального центра при первоначальном отказе в приеме документов, необходимых для предоставления муниципальной услуги, либо руководителя организации, предусмотренной частью 1.1 статьи 16 Федерального закона № 210-ФЗ, уведомляется заявитель, а также приносятся извинения за доставленные неудобства.

2.24. Местоположение административных зданий, в которых осуществляется прием уведомлений о сносе, уведомлений о завершении сноса и документов, необходимых для предоставления муниципальной услуги, должно обеспечивать удобство для граждан с точки зрения пешеходной доступности от остановок общественного транспорта.

В случае, если имеется возможность организации стоянки (парковки) возле здания (строения), в котором размещено помещение приема и выдачи документов, организуется стоянка (парковка) для личного автомобильного транспорта заявителей. За пользование стоянкой (парковкой) с заявителей плата не взимается.

Для парковки специальных автотранспортных средств инвалидов на стоянке (парковке) выделяется не менее 10% мест (но не менее одного места) для бесплатной парковки транспортных средств, управляемых инвалидами I, II группы, а также инвалидами III группы в порядке, установленном Правительством Российской Федерации, и транспортных средств, перевозящих таких инвалидов и (или) детей-инвалидов.

В целях обеспечения беспрепятственного доступа заявителей, в том числе передвигающихся на инвалидных колясках, вход в здание и помещения, в которых предоставляется муниципальная услуга, оборудуются пандусами, поручнями, тактильными (контрастными) предупреждаю-

щими элементами, иными специальными приспособлениями, позволяющими обеспечить беспрепятственный доступ и передвижение инвалидов, в соответствии с законодательством Российской Федерации о социальной защите инвалидов.

Центральный вход в здание Уполномоченного органа должен быть оборудован информационной табличкой (вывеской), содержащей информацию:

- наименование;
- местонахождение и юридический адрес;
- режим работы;
- график приема;
- номера телефонов для справок.

Помещения, в которых предоставляется муниципальная услуга, должны соответствовать санитарно-эпидемиологическим правилам и нормативам.

Помещения, в которых предоставляется муниципальная услуга, оснащаются:

- противопожарной системой и средствами пожаротушения;
- системой оповещения о возникновении чрезвычайной ситуации;
- средствами оказания первой медицинской помощи;
- туалетными комнатами для посетителей.

Зал ожидания Заявителей оборудуется стульями, скамьями, количество которых определяется исходя из фактической нагрузки и возможностей для их размещения в помещении, а также информационными стендами.

Тексты материалов, размещенных на информационном стенде, печатаются удобным для чтения шрифтом, без исправлений, с выделением наиболее важных мест полужирным шрифтом.

Места для заполнения заявлений оборудуются стульями, столами (стойками), бланками заявлений, письменными принадлежностями.

Места приема Заявителей оборудуются информационными табличками (вывесками) с указанием:

- номера кабинета и наименования отдела;
- фамилии, имени и отчества (последнее – при наличии), должности ответственного лица за прием документов;
- графика приема Заявителей.

Рабочее место каждого ответственного лица за прием документов, должно быть оборудовано персональным компьютером с возможностью доступа к необходимым информационным базам данных, печатающим устройством (принтером) и копирующим устройством.

Лицо, ответственное за прием документов, должно иметь настольную табличку с указанием фамилии, имени, отчества (последнее – при наличии) и должности.

При предоставлении муниципальной услуги инвалидам обеспечиваются:

возможность беспрепятственного доступа к объекту (зданию, помещению), в котором предоставляется муниципальная услуга;

возможность самостоятельного передвижения по территории, на которой расположены здания и помещения, в которых предоставляется муниципальная услуга, а также входа в такие объекты и выхода из них, посадки в транспортное средство и высадки из него, в том числе с использованием кресла-коляски;

сопровождение инвалидов, имеющих стойкие расстройства функции зрения и самостоятельного передвижения;

надлежащее размещение оборудования и носителей информации, необходимых для обеспечения беспрепятственного доступа инвалидам к зданиям и помещениям, в которых предоставляется муниципальная услуга, и к муниципальной услуге с учетом ограничений их жизнедеятельности;

дублирование необходимой для инвалидов звуковой и зрительной информации, а также надписей, знаков и иной текстовой и графической информации знаками, выполненными рельефно-точечным шрифтом Брайля;

допуск сурдопереводчика и тифлосурдопереводчика;

допуск собаки-проводника при наличии документа, подтверждающего ее специальное обучение, на объекты (здания, помещения), в которых предоставляется муниципальная услуга;

оказание инвалидам помощи в преодолении барьеров, мешающих получению ими государственных и муниципальных услуг наравне с другими лицами.

2.25. Основными показателями доступности предоставления муниципальной услуги являются:

наличие полной и понятной информации о порядке, сроках и ходе предоставления муниципальной услуги в информационно-телекоммуникационных сетях общего пользования (в том числе в сети «Интернет»), средствах массовой информации;

возможность получения заявителем уведомлений о предоставлении муниципальной услуги с помощью ЕПГУ, регионального портала;

возможность получения информации о ходе предоставления муниципальной услуги, в том числе с использованием информационно-коммуникационных технологий.

2.26. Основными показателями качества предоставления муниципальной услуги являются:

своевременность предоставления муниципальной услуги в соответствии со стандартом ее предоставления, установленным настоящим Административным регламентом;

минимально возможное количество взаимодействий гражданина с должностными лицами, участвующими в предоставлении муниципальной услуги;

отсутствие обоснованных жалоб на действия (бездействие) сотрудников и их некорректное (невнимательное) отношение к заявителям;

отсутствие нарушений установленных сроков в процессе предоставления муниципальной услуги;

отсутствие заявлений об оспаривании решений, действий (бездействия) Уполномоченного органа, его должностных лиц, принимаемых (совершенных) при предоставлении муниципальной услуги, по итогам рассмотрения которых вынесены решения об удовлетворении (частичном удовлетворении) требований заявителей.

### III. Состав, последовательность и сроки выполнения административных процедур (действий), требования к порядку их выполнения, в том числе особенности выполнения административных процедур в электронной форме

3.1. Предоставление муниципальной услуги включает в себя следующие административные процедуры:

- 1) проверка документов и регистрация заявления;
- 2) получение сведений посредством Федеральной государственной информационной системы «Единая система межведомственного электронного взаимодействия» (далее – СМЭВ);

- 3) рассмотрение документов и сведений;
- 4) принятие решения;
- 5) выдача результата;
- 6) внесение результата муниципальной услуги в реестр юридически значимых записей.

Описание административных процедур представлено в Приложении № к настоящему Административному регламенту»

В приложениях к типовому административному регламенту предлагаем предусмотреть формы документов согласно приложению.

прием, проверка документов и регистрация уведомления о планируемом сносе, уведомлении о завершении сноса;

получение сведений посредством межведомственного информационного взаимодействия, в т.ч. с использованием Федеральной государственной информационной системы «Единая система межведомственного электронного взаимодействия» (далее – СМЭВ);

- рассмотрение документов и сведений;
- принятие решения;
- выдача результата.

3.2. При предоставлении муниципальной услуги в электронной форме заявителям обеспечиваются:

- получение информации о порядке и сроках предоставления муниципальной услуги;

## ОФИЦИАЛЬНОЕ ОПУБЛИКОВАНИЕ

формирование уведомления о сносе, уведомления о завершении сноса; прием и регистрация Уполномоченным органом уведомления о сносе, уведомления о завершении сноса и иных документов, необходимых для предоставления муниципальной услуги; получение результата предоставления муниципальной услуги; получение сведений о ходе рассмотрения уведомления о сносе, уведомления о завершении сноса;

осуществление оценки качества предоставления муниципальной услуги; досудебное (внесудебное) обжалование решений и действий (бездействия) Уполномоченного органа либо действия (бездействия) должностных лиц Уполномоченного органа, предоставляющего муниципальную услугу, либо муниципальной службы.

3.3. Формирование уведомления о планируемом сносе, уведомления о завершении сноса. Формирование уведомления о сносе, уведомления о завершении сноса осуществляется посредством заполнения электронной формы уведомления о планируемом сносе, уведомления о завершении сноса на ЕПГУ, региональном портале, без необходимости дополнительной подачи уведомления о сносе, уведомления о завершении сноса в какой-либо иной форме.

Форматно-логическая проверка сформированного уведомления об окончании строительства осуществляется после заполнения заявителем каждого из полей электронной формы уведомления о сносе, уведомления о завершении сноса. При выявлении некорректно заполненного поля электронной формы уведомления о сносе, уведомления о завершении сноса заявителю уведомляется о характере выявленной ошибки и порядке ее устранения посредством информационного сообщения непосредственно в электронной форме уведомления о сносе, уведомления о завершении сноса.

При формировании уведомления о сносе, уведомления о завершении сноса заявителю обеспечивается:

а) возможность копирования и сохранения уведомления о сносе, уведомления о завершении сноса и иных документов, указанных в Административном регламенте, необходимых для предоставления муниципальной услуги;

б) возможность печати на бумажном носителе копии электронной формы уведомления о сносе, уведомления о завершении сноса;

в) сохранение ранее введенных в электронную форму уведомления о сносе, уведомления о завершении сноса значений в любой момент по желанию пользователя, в том числе при возникновении ошибок ввода и возврате для повторного ввода значений в электронную форму уведомления о сносе, уведомления о завершении сноса;

г) заполнение полей электронной формы уведомления о сносе, уведомления о завершении сноса до начала ввода сведений заявителем с использованием сведений, размещенных в ЕСИА, и сведений, опубликованных на ЕПГУ, региональном портале, в части, касающейся сведений, отсутствующих в ЕСИА;

д) возможность вернуться на любой из этапов заполнения электронной формы уведомления о сносе, уведомления о завершении сноса без потери ранее введенной информации;

е) возможность доступа заявителя на ЕПГУ, региональном портале, к ранее поданным им уведомлениям о сносе, уведомлениям о завершении сноса в течение не менее одного года, а также к частично сформированным уведомлениям – в течение не менее 3 месяцев.

Сформированное и подписанное уведомление о сносе, уведомления о завершении сноса и иные документы, необходимые для предоставления муниципальной услуги, направляются в Уполномоченный орган посредством ЕПГУ, регионального портала.

3.4. Уполномоченный орган обеспечивает в срок не позднее 1 рабочего дня с момента подачи уведомления о сносе, уведомления о завершении сноса на ЕПГУ, региональный портал, а в случае его поступления в нерабочий или праздничный день, – в следующий за ним первый рабочий день:

а) прием документов, необходимых для предоставления муниципальной услуги, и направление заявителю электронного сообщения о поступлении уведомления о сносе, уведомления о завершении сноса;

б) регистрацию уведомления о сносе, уведомления о завершении сноса и направление заявителю уведомления о регистрации уведомления о сносе, уведомления о завершении сноса либо об отказе в приеме документов, необходимых для предоставления муниципальной услуги.

3.5. Электронное уведомление о сносе, уведомления о завершении сноса становится доступным для должностного лица Уполномоченного органа, ответственного за прием и регистрацию уведомления о сносе, уведомления о завершении сноса (далее – ответственное должностное лицо), в государственной информационной системе, используемой Уполномоченным органом для предоставления муниципальной услуги (далее – ГИС).

Ответственное должностное лицо:

проверяет наличие электронных уведомлений о сносе, уведомлений о завершении сноса, поступивших с ЕПГУ, регионального портала, с периодом не реже 2 раз в день;

рассматривает поступившие уведомления о сносе, уведомления о завершении сноса и приложенные образцы документов (документы);

производит действия в соответствии с пунктом 3.4 настоящего Административного регламента.

3.6. Заявителю в качестве результата предоставления муниципальной услуги обеспечивается возможность получения документа:

в форме электронного документа, подписанного усиленной квалифицированной электронной подписью уполномоченного должностного лица Уполномоченного органа, направленного заявителю в личный кабинет на ЕПГУ, региональном портале;

в виде бумажного документа, подтверждающего содержание электронного документа, который заявитель получает при личном обращении в многофункциональный центр.

3.7. Получение информации о ходе рассмотрения уведомления о сносе, уведомления о завершении сноса, заявления и о результате предоставления муниципальной услуги производится в личном кабинете на ЕПГУ, региональном портале, при условии авторизации. Заявитель имеет возможность просматривать статус электронного уведомления о сносе, уведомления о завершении сноса, а также информацию о дальнейших действиях в личном кабинете по собственной инициативе, в любое время.

При предоставлении муниципальной услуги в электронной форме заявителю направляются:

- уведомление о приеме и регистрации уведомления о сносе, уведомления о завершении сноса и иных документов, необходимых для предоставления муниципальной услуги, содержащее сведения о факте приема уведомления о сносе, уведомления о завершении сноса и документов, необходимых для предоставления муниципальной услуги, и начале процедуры предоставления муниципальной услуги, а также сведения о дате и времени окончания предоставления муниципальной услуги либо мотивированный отказ в приеме документов, необходимых для предоставления муниципальной услуги;

- уведомление о результатах рассмотрения документов, необходимых для предоставления муниципальной услуги, содержащее сведения о принятии положительного решения о предоставлении муниципальной услуги и возможности получить результат предоставления муниципальной услуги либо мотивированный отказ в предоставлении муниципальной услуги.

3.8. Оценка качества предоставления муниципальной услуги.

Оценка качества предоставления муниципальной услуги осуществляется в соответствии с Правилами оценки гражданами эффективности деятельности руководителей территориальных органов федеральных органов исполнительной власти (их структурных подразделений) с учетом качества предоставления ими муниципальных услуг, а также применения результатов указанной оценки как основания для принятия решений о досрочном прекращении исполнения соответствующими руководителями своих должностных обязанностей, утвержденными постановлением Правительства Российской Федерации от 12 декабря 2012 года № 1284 «Об оценке гражданами эффективности деятельности руководителей территориальных органов федеральных органов исполнительной власти (их структурных подразделений) и территориальных органов государственных внебюджетных фондов (их региональных отделений) с учетом качества предоставления муниципальных услуг, руководителей многофункциональных центров предоставления государственных и муниципальных услуг с учетом качества организации предоставления государственных и муниципальных услуг, а также о применении результатов указанной оценки как основания для принятия решений о досрочном прекращении исполнения соответствующими руководителями своих должностных обязанностей».

3.9. Заявителю обеспечивается возможность направления жалобы на решения, действия или бездействие Уполномоченного органа, должностного лица Уполномоченного органа либо муниципального служащего в соответствии со статьей 11.2 Федерального закона № 210-ФЗ в порядке, установленном постановлением Правительства Российской Федерации от 20 ноября

2012 года № 1198 «О федеральной государственной информационной системе, обеспечивающей процесс досудебного, (внесудебного) обжалования решений и действий (бездействия), совершенных при предоставлении государственных и муниципальных услуг».

## IV. Формы контроля за исполнением административного регламента

4.1. Текущий контроль за соблюдением и исполнением настоящего Административного регламента, иных нормативных правовых актов, устанавливающих требования к предоставлению муниципальной услуги, осуществляется на постоянной основе должностными лицами Администрации (Уполномоченного органа), уполномоченными на осуществление контроля за предоставлением муниципальной услуги.

Для текущего контроля используются сведения служебной корреспонденции, устная и письменная информация специалистов и должностных лиц Администрации (Уполномоченного органа).

Текущий контроль осуществляется путем проведения проверок: решений о предоставлении (об отказе в предоставлении) муниципальной услуги; выявления и устранения нарушений прав граждан;

рассмотрения, принятия решений и подготовки ответов на обращения граждан, содержащие жалобы на решения, действия (бездействия) должностных лиц.

4.2. Контроль за полнотой и качеством предоставления муниципальной услуги включает в себя проведение плановых и внеплановых проверок.

4.3. Плановые проверки осуществляются на основании годовых планов работы Уполномоченного органа, утверждаемых руководителем Уполномоченного органа. При плановой проверке полноты и качества предоставления муниципальной услуги контролю подлежат:

соблюдение сроков предоставления муниципальной услуги;

соблюдение положений настоящего Административного регламента;

правильность и обоснованность принятого решения об отказе в предоставлении муниципальной услуги.

4.4. Основанием для проведения внеплановых проверок являются: получение от государственных органов, органов местного самоуправления информации о предполагаемых или выявленных нарушениях нормативных правовых актов Российской Федерации, нормативных правовых актов органов местного самоуправления Администрации сельского поселения Сиделькино муниципального района Челно-Вершинский Самарской области;

обращения граждан и юридических лиц на нарушения законодательства, в том числе на качество предоставления муниципальной услуги.

4.5. По результатам проведенных проверок в случае выявления нарушений положений настоящего Административного регламента, нормативных правовых актов органов местного самоуправления администрации сельского поселения осуществляется привлечение виновных лиц к ответственности в соответствии с законодательством Российской Федерации.

Персональная ответственность должностных лиц за правильность и своевременность принятия решения (об отказе в предоставлении) муниципальной услуги закрепляется в их должностных регламентах в соответствии с требованиями законодательства.

4.6. Граждане, их объединения и организации имеют право осуществлять контроль за предоставлением муниципальной услуги путем получения информации о ходе предоставления муниципальной услуги, в том числе о сроках завершения административных процедур (действий).

Граждане, их объединения и организации также имеют право: направлять замечания и предложения по улучшению доступности и качества предоставления муниципальной услуги;

вносить предложения о мерах по устранению нарушений настоящего Административного регламента.

4.7. Должностные лица Уполномоченного органа принимают меры к прекращению допущенных нарушений, устраняют причины и условия, способствующие совершению нарушений.

Информация о результатах рассмотрения замечаний и предложений граждан, их объединений и организаций доводится до сведения лиц, направивших эти замечания и предложения.

V. Досудебный (внесудебный) порядок обжалования решений и действий (бездействия) органа, предоставляющего муниципальную услугу, а также их должностных лиц, муниципальных служащих

5.1. Заявитель имеет право на обжалование решения и (или) действий (бездействия) Уполномоченного органа, должностных лиц Уполномоченного органа, муниципальных служащих, многофункционального центра, а также работника многофункционального центра при предоставлении муниципальной услуги в досудебном (внесудебном) порядке (далее – жалоба).

5.2. В досудебном (внесудебном) порядке заявитель (представитель) вправе обратиться с жалобой в письменной форме на бумажном носителе или в электронной форме:

в Уполномоченный орган – на решение и (или) действия (бездействие) должностного лица, руководителя структурного подразделения Уполномоченного органа, на решение и действия (бездействие) Уполномоченного органа, руководителя Уполномоченного органа;

в вышестоящий орган на решение и (или) действия (бездействие) должностного лица, руководителя структурного подразделения Уполномоченного органа;

к руководителю многофункционального центра – на решения и действия (бездействие) работника многофункционального центра;

к руководителю многофункционального центра – на решения и действия (бездействие) многофункционального центра.

В Уполномоченном органе, многофункциональном центре, учредителе многофункционального центра определяются уполномоченные на рассмотрение жалоб должностные лица.

5.3. Информация о порядке подачи и рассмотрения жалобы размещается на информационных стендах в местах предоставления муниципальной услуги, на сайте Уполномоченного органа, ЕПГУ, региональном портале, а также предоставляется в устной форме по телефону и (или) на личном приеме либо в письменной форме почтовым отправлением по адресу, указанному заявителем (представителем).

5.4. Порядок досудебного (внесудебного) обжалования решений и действий (бездействия) Уполномоченного органа, предоставляющего муниципальную услугу, а также его должностных лиц регулируется:

Федеральным законом «Об организации предоставления государственных и муниципальных услуг»;

постановлением администрации сельского поселения;

постановлением Правительства Российской Федерации от 20 ноября 2012 года № 1198 «О федеральной государственной информационной системе, обеспечивающей процесс досудебного (внесудебного) обжалования решений и действий (бездействия), совершенных при предоставлении государственных и муниципальных услуг».

VI. Особенности выполнения административных процедур (действий) в многофункциональных центрах предоставления муниципальных услуг

6.1. Многофункциональный центр осуществляет:

информирование заявителей о порядке предоставления муниципальной услуги в многофункциональном центре, по иным вопросам, связанным с предоставлением муниципальной услуги, а также консультирование заявителей о порядке предоставления муниципальной услуги в многофункциональном центре;

выдачу заявителю результата предоставления муниципальной услуги, на бумажном носителе, подтверждающих содержание электронных документов, направленных в многофункциональный центр по результатам предоставления муниципальной услуги, а также

ОФИЦИАЛЬНОЕ ОПУБЛИКОВАНИЕ

выдача документов, включая составление на бумажном носителе и заверение выписок из информационных систем органов, предоставляющих муниципальных услуг;

иные процедуры и действия, предусмотренные Федеральным законом № 210-ФЗ.

В соответствии с частью 1.1 статьи 16 Федерального закона № 210-ФЗ для реализации своих функций многофункциональные центры вправе привлекать иные организации.

6.2. Информирование заявителя многофункциональными центрами осуществляется следующими способами:

а) посредством привлечения средств массовой информации, а также путем размещения информации на официальных сайтах и информационных стендах многофункциональных центров;

б) при обращении заявителя в многофункциональный центр лично, по телефону, посредством почтовых отправлений, либо по электронной почте.

При личном обращении работник многофункционального центра подробно информирует заявителей по интересующим их вопросам в вежливой корректной форме с использованием официально-делового стиля речи. Рекомендуемое время предоставления консультации – не более 15 минут, время ожидания в очереди в секторе информирования для получения информации о муниципальных услугах не может превышать 15 минут.

Ответ на телефонный звонок должен начинаться с информации о наименовании организации, фамилии, имени, отчестве и должности работника многофункционального центра, принявшего телефонный звонок. Индивидуальное устное консультирование при обращении заявителя по телефону работник многофункционального центра осуществляет не более 10 минут;

В случае если для подготовки ответа требуется более продолжительное время, работник многофункционального центра, осуществляющий индивидуальное устное консультирование по телефону, может предложить заявителю:

изложить обращение в письменной форме (ответ направляется Заявителю в соответствии со способом, указанным в обращении);

назначить другое время для консультаций.

При консультировании по письменным обращениям заявителей ответ направляется в письменном виде в срок не позднее 30 календарных дней с момента регистрации обращения в форме электронного документа по адресу электронной почты, указанному в обращении, поступившем в многофункциональный центр в форме электронного документа, и в письменной форме по почтовому адресу, указанному в обращении, поступившем в многофункциональный центр в письменной форме.

6.3. При наличии уведомления о планируемом сносе, уведомления о завершении сноса указания о выдаче результатов оказания услуги через многофункциональный центр, Уполномоченный орган передает документы в многофункциональный центр для последующей выдачи заявителю (представителю) способом, согласно заключенным соглашениям о взаимодействии заключенным между Уполномоченным органом и многофункциональным центром в порядке, утвержденном постановлением Правительства Российской Федерации от 27 сентября 2011 г. № 797 "О взаимодействии между многофункциональными центрами предоставления государственных и муниципальных услуг и федеральными органами исполнительной власти, органами государственных внебюджетных фондов, органами государственной власти субъектов Российской Федерации, органами местного самоуправления".

Порядок и сроки передачи Уполномоченным органом таких документов в многофункциональный центр определяются соглашением о взаимодействии, заключенным ими в порядке, установленном постановлением Правительства Российской Федерации от 27 сентября 2011 г. № 797 "О взаимодействии между многофункциональными центрами предоставления государственных и муниципальных услуг и федеральными органами исполнительной власти, органами государственных внебюджетных фондов, органами государственной власти субъектов Российской Федерации, органами местного самоуправления".

6.4. Прием заявителей для выдачи документов, являющихся результатом муниципальной услуги, в порядке очереди при получении номерного талона из терминала электронной очереди, соответствующего цели обращения, либо по предварительной записи.

Работник многофункционального центра осуществляет следующие действия:  
устанавливает личность заявителя на основании документа, удостоверяющего личность в соответствии с законодательством Российской Федерации;  
проверяет полномочия представителя заявителя (в случае обращения представителя заявителя);

определяет статус исполнения уведомления об окончании строительства в ГИС;  
распечатывает результат предоставления муниципальной услуги в виде экземпляра электронного документа на бумажном носителе и заверяет его с использованием печати многофункционального центра (в предусмотренных нормативными правовыми актами Российской Федерации случаях – печати с изображением Государственного герба Российской Федерации);

заверяет экземпляр электронного документа на бумажном носителе с использованием печати многофункционального центра (в предусмотренных нормативными правовыми актами Российской Федерации случаях – печати с изображением Государственного герба Российской Федерации);

выдает документы заявителю, при необходимости запрашивает у заявителя подписи за каждый выданный документ;

запрашивает согласие заявителя на участие в sms-опросе для оценки качества предоставленных услуг многофункциональным центром.

№ пункта Административного регламента	Наименование основания для отказа в соответствии с Административным регламентом	Разъяснение причин отказа в приеме документов
подпункт "а" пункта 2.13	Уведомление о сносе объекта капитального строительства и уведомление о завершении сноса объекта капитального строительства представлено в орган государственной власти, орган местного самоуправления, в полномочия которых не входит предоставление услуги	Указывается, какое ведомство предоставляет услугу, информация о его местонахождении
подпункт "б" пункта 2.13	представленные документы утратили силу на момент обращения за услугой (документ, удостоверяющий личность; документ, удостоверяющий полномочия представителя заявителя, в случае обращения за предоставлением услуги указанным лицом)	Указывается исчерпывающий перечень документов, утративших силу
подпункт "в" пункта 2.13	представленные документы содержат подчистки и исправления текста	Указывается исчерпывающий перечень документов, содержащих подчистки и исправления текста, не заверенные в порядке, установленном законодательством Российской Федерации
подпункт "г" пункта 2.13	представленные в электронном виде документы содержат повреждения, наличие которых не позволяет в полном объеме использовать информацию и сведения, содержащиеся в документах для предоставления услуги	Указывается исчерпывающий перечень документов, содержащих повреждения
подпункт "д" пункта 2.13	уведомления о планируемом сносе объекта капитального строительства и уведомления о завершении сноса объекта капитального строительства и документы, необходимые для предоставления услуги, поданы в электронной форме с нарушением требований, установленных пунктами 2.5-2.7 Административного регламента	Указывается исчерпывающий перечень документов, поданных с нарушением указанных требований, а также нарушенные требования
подпункт "е" пункта 2.13	выявлено несоблюдение установленных статьей 11 Федерального закона "Об электронной подписи" условий признания квалифицированной электронной подписи действительной в документах, представленных в электронной форме	Указывается исчерпывающий перечень электронных документов, не соответствующих указанному критерию

Дополнительно информируем: \_\_\_\_\_.

(указывается информация, необходимая для устранения оснований для отказа в приеме документов, необходимых для предоставления услуги, а также иная дополнительная информация при наличии)

Приложение: \_\_\_\_\_.

(прилагаются документы, представленные заявителем)

\_\_\_\_\_  
(должность) (подпись) (фамилия, имя, отчество (при наличии))

Дата

Приложение № 1  
к Административному регламенту  
по предоставлению муниципальной услуги

ФОРМА

Приложение  
к Административному регламенту  
предоставления муниципальной услуги  
"Направление уведомления о планируемом  
сносе объекта капитального строительства  
и уведомления о завершении сноса  
объекта капитального строительства"

ФОРМА

Кому \_\_\_\_\_  
(фамилия, имя, отчество (при наличии) застройщика, ОГРНИП (для физического лица, зарегистрированного в качестве индивидуального предпринимателя) - для физического лица, полное наименование застройщика, ИНН\*, ОГРН - для юридического лица)  
\_\_\_\_\_ (почтовый индекс и адрес, телефон, адрес электронной почты застройщика)

Уведомление о планируемом сносе объекта капитального строительства

"\_\_" \_\_\_\_\_ 20\_\_ г.

(наименование органа местного самоуправления поселения, городского округа по месту нахождения объекта капитального строительства или в случае, если объект капитального строительства расположен на межселенной территории, органа местного самоуправления муниципального района)

1. Сведения о застройщике, техническом заказе

1.1	Сведения о физическом лице, в случае если застройщиком является физическое лицо:	
1.1.1	Фамилия, имя, отчество (при наличии)	
1.1.2	Место жительства	
1.1.3	Реквизиты документа, удостоверяющего личность	
1.2	Сведения о юридическом лице, в случае если застройщиком или техническим заказчиком является юридическое лицо:	

(наименование уполномоченного органа местного самоуправления)

**РЕШЕНИЕ**  
**об отказе в приеме документов**

В приеме документов для предоставления услуги "Направление уведомления о планируемом сносе объекта капитального строительства и уведомления о завершении сноса объекта капитального строительства" Вам отказано по следующим основаниям:

## ОФИЦИАЛЬНОЕ ОПУБЛИКОВАНИЕ

1.2.1	Наименование	
1.2.2	Место нахождения	
1.2.3	Государственный регистрационный номер записи о государственной регистрации юридического лица в едином государственном реестре юридических лиц, за исключением случая, если заявителем является иностранное юридическое лицо	
1.2.4	Идентификационный номер налогоплательщика, за исключением случая, если заявителем является иностранное юридическое лицо	

## 2. Сведения о земельном участке

2.1	Кадастровый номер земельного участка (при наличии)	
2.2	Адрес или описание местоположения земельного участка	
2.3	Сведения о праве застройщика на земельный участок (правоустанавливающие документы)	
2.4	Сведения о наличии прав иных лиц на земельный участок (при наличии таких лиц)	

## 3. Сведения об объекте капитального строительства, подлежащем сносу

3.1	Кадастровый номер объекта капитального строительства (при наличии)	
3.2	Сведения о праве застройщика на объект капитального строительства (правоустанавливающие документы)	
3.3	Сведения о наличии прав иных лиц на объект капитального строительства (при наличии таких лиц)	
3.4	Сведения о решении суда или органа местного самоуправления о сносе объекта капитального строительства либо о наличии обязательства по сносу самовольной постройки в соответствии с земельным законодательством Российской Федерации (при наличии таких решения либо обязательства)	

Почтовый адрес и (или) адрес электронной почты для связи: \_\_\_\_\_

Настоящим уведомлением я, \_\_\_\_\_

(фамилия, имя, отчество (при наличии))

даю согласие на обработку персональных данных (в случае, если застройщиком является физическое лицо).

\_\_\_\_\_  
(должность, в случае если застройщиком или техническим заказчиком является юридическое лицо) (подпись) (расшифровка подписи)

М.П.  
(при наличии)

К настоящему уведомлению прилагаются: \_\_\_\_\_

(документы в соответствии с частью 10 статьи 55.31 Градостроительного кодекса Российской Федерации (Собрание законодательства Российской Федерации, 2005, N 1, ст. 16; 2018, N 32, ст. 5133, 5135)

Приложение  
к Административному регламенту  
предоставления муниципальной услуги  
"Направление уведомления о планируемом  
сносе объекта капитального строительства  
и уведомления о завершении сноса  
объекта капитального строительства"

ФОРМА

Уведомление о завершении сноса объекта капитального строительства

" " \_\_\_\_\_ 20\_\_ г.

(наименование органа местного самоуправления поселения, городского округа по месту нахождения объекта капитального строительства или в случае, если объект капитального строительства расположен на межселенной территории, наименование органа местного самоуправления муниципального района)

1. Сведения о застройщике, техническом заказчике

1.1	Сведения о физическом лице, в случае если застройщиком является физическое лицо:	
1.1.1	Фамилия, имя, отчество (при наличии)	
1.1.2	Место жительства	
1.1.3	Реквизиты документа, удостоверяющего личность	
1.2	Сведения о юридическом лице, в случае если застройщиком или техническим заказчиком является юридическое лицо:	
1.2.1	Наименование	
1.2.2	Место нахождения	
1.2.3	Государственный регистрационный номер записи о государственной регистрации юридического лица в едином государственном реестре юридических лиц, за исключением случая, если заявителем является иностранное юридическое лицо	
1.2.4	Идентификационный номер налогоплательщика, за исключением случая, если заявителем является иностранное юридическое лицо	

## 2. Сведения о земельном участке

2.1	Кадастровый номер земельного участка (при наличии)	
2.2	Адрес или описание местоположения земельного участка	
2.3	Сведения о праве застройщика на земельный участок (правоустанавливающие документы)	
2.4	Сведения о наличии прав иных лиц на земельный участок (при наличии таких лиц)	

Настоящим уведомляю о сносе объекта капитального строительства \_\_\_\_\_

\_\_\_\_\_, указанного в уведомлении

(кадастровый номер объекта капитального строительства (при наличии))

о планируемом сносе объекта капитального строительства

от " " \_\_\_\_\_ 20\_\_ г.

(дата направления)

Почтовый адрес и (или) адрес электронной почты для связи: \_\_\_\_\_

Настоящим уведомлением я, \_\_\_\_\_

(фамилия, имя, отчество (при наличии))

даю согласие на обработку персональных данных (в случае, если застройщиком является физическое лицо).

\_\_\_\_\_  
(должность, в случае если застройщиком или техническим заказчиком является юридическое лицо) (подпись) (расшифровка подписи)

М.П.  
(при наличии)

Приложение  
к Административному регламенту  
предоставления муниципальной услуги  
"Направление уведомления о планируемом  
сносе объекта капитального строительства  
и уведомления о завершении сноса  
объекта капитального строительства"

Бланк уполномоченного органа

(наименование и почтовый адрес  
получателя муниципальной услуги  
для юридических лиц),

\_\_\_\_\_  
Ф.И.О., почтовый адрес получателя  
муниципальной услуги  
(для физических лиц)

Уведомление о регистрации уведомления о планируемом сносе объекта капитального строительства (уведомления о завершении сноса объекта капитального строительства), направленного в электронной форме посредством ЕПГУ, Регионального портала

" " \_\_\_\_\_ 20\_\_ г.

Ваше уведомление о планируемом сносе объекта капитального строительства (уведомление о завершении сноса объекта капитального строительства), поданное с целью предоставления муниципальной услуги - для размещения в государственной информационной системе обеспечения градостроительной деятельности (ГИСОГД), направленное Вами в наш адрес в электронной форме посредством ЕПГУ, Регионального портала,

## ОФИЦИАЛЬНОЕ ОПУБЛИКОВАНИЕ

" " 20 г. и зарегистрировано N \_\_\_\_\_, принято

(должность)

(подпись)

(фамилия, имя, отчество (при наличии))

(уполномоченное лицо)  
М.П.

(подпись)

(фамилия, инициалы)

Приложение  
к Административному регламенту  
предоставления муниципальной услуги  
"Направление уведомления о планируемом  
сносе объекта капитального строительства  
и уведомления о завершении сноса  
объекта капитального строительства"

ФОРМА

Кому \_\_\_\_\_

(фамилия, имя, отчество (при наличии)  
застройщика - для физического лица, полное  
наименование застройщика, ИНН <\*>,  
ОГРН - для юридического лица,

почтовый индекс и адрес, телефон, адрес  
электронной почты застройщика)

## РЕШЕНИЕ

об отказе в предоставлении муниципальной услуги  
от \_\_\_\_\_ N \_\_\_\_\_

(наименование уполномоченного органа местного самоуправления)

Вам отказано в предоставлении муниципальной услуги "Направление уведомления о  
планируемом сносе объекта капитального строительства и уведомления о завершении сноса  
объекта капитального строительства" по следующим основаниям:

N пункта Административного регламента	Наименование основания для отказа в соответствии с Административным регламентом	Разъяснение причин отказа в приеме документов
В случае обращения за подслугой "Направление уведомления о планируемом сносе объекта капитального строительства":		
	документы (сведения), представленные заявителем, противоречат документам (сведениям), полученным в рамках межведомственного взаимодействия	указывается исчерпывающий перечень документов (сведений), которым противоречат документы (сведения), полученные в рамках межведомственного взаимодействия
	отсутствие документов (сведений), предусмотренных нормативными правовыми актами Российской Федерации	указывается исчерпывающий перечень отсутствующих документов, необходимых для предоставления подслуги
	заявитель не является правообладателем объекта капитального строительства	указывается документ, полученный в рамках межведомственного взаимодействия, содержащий сведения о правообладателе объекта капитального строительства
	уведомление о сносе содержит сведения об объекте, который не является объектом капитального строительства	указывается документ, представленный заявителем (его представителем), или документ (сведения), полученный в рамках межведомственного взаимодействия, содержащий информацию об объекте
В случае обращения за подслугой "Направление уведомления о завершении сноса объекта капитального строительства":		
	документы (сведения), представленные заявителем, противоречат документам (сведениям), полученным в рамках межведомственного взаимодействия	указывается исчерпывающий перечень документов (сведений), которым противоречат документы (сведения), полученные в рамках межведомственного взаимодействия
	отсутствие документов (сведений), предусмотренных нормативными правовыми актами Российской Федерации	указывается исчерпывающий перечень отсутствующих документов, необходимых для предоставления подслуги

Дополнительно информируем: \_\_\_\_\_

(указывается информация, необходимая для устранения оснований для отказа в приеме документов, необходимых для предоставления муниципальной услуги, а также иная дополнительная информация при наличии)

Приложение: \_\_\_\_\_

(прилагаются документы, представленные заявителем)

АДМИНИСТРАЦИЯ  
СЕЛЬСКОГО ПОСЕЛЕНИЯ  
ТОКМАКЛА  
МУНИЦИПАЛЬНОГО РАЙОНА  
ЧЕЛНО-ВЕРШИНСКИЙ  
САМАРСКОЙ ОБЛАСТИ

## ПОСТАНОВЛЕНИЕ

от 30 декабря 2022 года № 63

Об утверждении Административного регламента предоставления администрацией сельского поселения Токмакла муниципального района Челно-Вершинский Самарской области муниципальной услуги «Направление уведомления о планируемом сносе объекта капитального строительства и уведомления о завершении сноса объекта капитального строительства»

В соответствии с Федеральным законом №131-ФЗ от 06.10.2003г. «Об общих принципах организации местного самоуправления в Российской Федерации», Федеральным законом №210-ФЗ от 27.07.2010г. «Об организации предоставления государственных и муниципальных услуг», Жилищным кодексом РФ, администрация сельского поселения Токмакла муниципального района Челно-Вершинский Самарской области

## ПОСТАНОВЛЯЕТ:

1. Утвердить Административный регламент предоставления муниципальной услуги «Направление уведомления о планируемом сносе объекта капитального строительства и уведомления о завершении сноса объекта капитального строительства» (Приложение №1)
2. Опубликовать настоящее постановление в газете «Официальный вестник» и разместить на официальном сайте сельского поселения Токмакла в сети Интернет.
3. Настоящее постановление вступает в силу со дня его официального опубликования.

Глава сельского поселения Токмакла

Н.А. Соловьева

Приложение №  
К административному регламенту  
Администрации сельского поселения Токмакла  
муниципального района Челно-Вершинский  
Самарской области  
от 30 декабря 2022 года № 63

Административный регламент предоставления муниципальной услуги «Направление уведомления о планируемом сносе объекта капитального строительства и уведомления о завершении сноса объекта капитального строительства» на территории администрации сельского поселения Токмакла муниципального района Челно-Вершинский Самарской области

## Общие положения

Административный регламент предоставления государственной услуги «Направление уведомления о планируемом сносе объекта капитального строительства и уведомления о завершении сноса объекта капитального строительства» разработан в целях повышения качества и доступности предоставления муниципальной услуги, определяет стандарт, сроки и последовательность действий (административных процедур) при осуществлении полномочий по предоставлению муниципальной услуги в администрации сельского поселения Токмакла муниципального района Челно-Вершинский Самарской области. Настоящий Административный регламент регулирует отношения, возникающие при оказании следующих подслуг:

1. Направление уведомления о сносе объекта капитального строительства;
  2. Направление уведомления о завершении сноса объекта капитального строительства.
- Круг заявителей  
Заявителями на получение муниципальной услуги являются физические лица, юридические лица, индивидуальные предприниматели, являющиеся застройщиками (далее – Заявитель).  
Интересы заявителей, указанных в пункте 1.2 настоящего Административного регламента, могут представлять лица, обладающие соответствующими полномочиями (далее – представитель).

1.4. Информирование о порядке предоставления муниципальной услуги осуществляется:

- 1) непосредственно при личном приеме заявителя в администрацию сельского поселения Токмакла муниципального района Челно-Вершинский Самарской области (далее – Уполномоченный орган) или многофункциональном центре предоставления государственных и муниципальных услуг (далее – многофункциональный центр);
  - 2) по телефону Уполномоченному органе или многофункциональном центре;
  - 3) письменно, в том числе посредством электронной почты, факсимильной связи;
  - 4) посредством размещения в открытой и доступной форме информации: в федеральной государственной информационной системе «Единый портал государственных и муниципальных услуг (функций)» (<https://www.gosuslugi.ru/>) (далее – ЕПГУ, Единый портал); на региональном портале государственных и муниципальных услуг (функций), являющегося государственной информационной системой субъекта Российской Федерации (далее – региональный портал); на официальном сайте Уполномоченного органа – <http://токмакла.рф/>;
  - 5) посредством размещения информации на информационных стендах Уполномоченного органа или многофункционального центра.
- 1.5. Информирование осуществляется по вопросам, касающимся: способов подачи уведомления о планируемом сносе объекта капитального строительства и уведомления о завершении сноса объекта капитального строительства (далее – уведомление о сносе, уведомление о завершении сноса соответственно); адресов Уполномоченного органа и многофункциональных центров, обращение в которые необходимо для предоставления муниципальной услуги; справочной информации о работе Уполномоченного органа (структурных подразделе-

## ОФИЦИАЛЬНОЕ ОПУБЛИКОВАНИЕ

ний Уполномоченного органа); документов, необходимых для предоставления муниципальной услуги; порядка и сроков предоставления муниципальной услуги; порядка получения сведений о ходе рассмотрения уведомления об окончании строительства и о результатах предоставления муниципальной услуги; порядка досудебного (внесудебного) обжалования действий (бездействия) должностных лиц, и принимаемых ими решений при предоставлении муниципальной услуги.

Получение информации по вопросам предоставления муниципальной услуги и услуг, которые являются необходимыми и обязательными для предоставления муниципальной услуги осуществляется бесплатно.

1.6. При устном обращении Заявителя (лично или по телефону) должностное лицо Уполномоченного органа, работник многофункционального центра, осуществляющий консультирование, подробно и в вежливой (корректной) форме информирует обратившихся по интересующим вопросам.

Ответ на телефонный звонок должен начинаться с информации о наименовании органа, в который позвонил Заявитель, фамилии, имени, отчества (последнее – при наличии) и должности специалиста, принявшего телефонный звонок.

Если должностное лицо Уполномоченного органа не может самостоятельно дать ответ, телефонный звонок должен быть передан адресован (переведен) на другое должностное лицо или же обратившемуся лицу должен быть сообщен телефонный номер, по которому можно будет получить необходимую информацию.

Если подготовка ответа требует продолжительного времени, он предлагает Заявителю один из следующих вариантов дальнейших действий: изложить обращение в письменной форме; назначить другое время для консультаций.

Должностное лицо Уполномоченного органа не вправе осуществлять информирование, выходящее за рамки стандартных процедур и условий предоставления муниципальной услуги, и являющееся прямо или косвенно на принимаемое решение.

Продолжительность информирования по телефону не должна превышать 10 минут. Информирование осуществляется в соответствии с графиком приема граждан.

1.7. По письменному обращению должностное лицо Уполномоченного органа, ответственный за предоставление муниципальной услуги, подробно в письменной форме разъясняет гражданину сведения по вопросам, указанным в пункте 1.5. настоящего Административного регламента в порядке, установленном Федеральным законом от 2 мая 2006 г. № 59-ФЗ «О порядке рассмотрения обращений граждан Российской Федерации» (далее – Федеральный закон № 59-ФЗ).

1.8. На ЕПГУ размещаются сведения, предусмотренные Положением о федеральной государственной информационной системе «Федеральный реестр государственных и муниципальных услуг (функций)», утвержденным постановлением Правительства Российской Федерации от 24 октября 2011 года № 861.

Доступ к информации о сроках и порядке предоставления муниципальной услуги осуществляется без выполнения заявителем каких-либо требований, в том числе без использования программного обеспечения, установка которого на технические средства заявителя требует заключения лицензионного или иного соглашения с правообладателем программного обеспечения, предусматривающего взимание платы, регистрацию или авторизацию заявителя или предоставление им персональных данных.

1.9. На официальном сайте Уполномоченного органа, на стендах в местах предоставления муниципальной услуги и в многофункциональном центре размещается следующая справочная информация:

о месте нахождения и графике работы Уполномоченного органа и их структурных подразделений, ответственных за предоставление муниципальной услуги, а также многофункциональных центров;

справочные телефоны структурных подразделений Уполномоченного органа, ответственных за предоставление муниципальной услуги, в том числе номер телефона-автоматоматора (при наличии);

адрес официального сайта, а также электронной почты и (или) формы обратной связи Уполномоченного органа в сети «Интернет».

1.10. В залах ожидания Уполномоченного органа размещаются нормативные правовые акты, регулирующие порядок предоставления муниципальной услуги, в том числе Административный регламент, которые по требованию заявителя предоставляются ему для ознакомления.

1.11. Размещение информации о порядке предоставления муниципальной услуги на информационных стендах в помещении многофункционального центра осуществляется в соответствии с соглашением, заключенным между многофункциональным центром и Уполномоченным органом с учетом требований к информированию, установленных Административным регламентом.

1.12. Информация о ходе рассмотрения уведомления об окончании строительства и о результатах предоставления муниципальной услуги может быть получена заявителем (его представителем) в личном кабинете на ЕПГУ, региональном портале, а также в соответствующем структурном подразделении Уполномоченного органа при обращении заявителя лично, по телефону посредством электронной почты.

## II. Стандарт предоставления муниципальной услуги

2.1. Наименование муниципальной услуги - "Направление уведомления о планируемом сносе объекта капитального строительства и уведомления о завершении сноса объекта капитального строительства".

Муниципальная услуга предоставляется Уполномоченным органом администрации сельского поселения Токмакля муниципального района Чельно-Вершинский Самарской области.

2.2. Состав заявителей.

Заявителями при обращении за получением услуги являются застройщики.

Заявитель вправе обратиться за получением услуги через представителя. Полномочия представителя, выступающего от имени заявителя, подтверждаются доверенностью, оформленной в соответствии с требованиями законодательства Российской Федерации.

2.3. Правовые основания для предоставления услуги:

Градостроительный кодекс Российской Федерации;

Земельный кодекс Российской Федерации;

Федеральный закон "Об общих принципах организации местного самоуправления в Российской Федерации";

Федеральный закон "Об организации предоставления государственных и муниципальных услуг";

Федеральный закон "Об объектах культурного наследия (памятниках истории и культуры) народов Российской Федерации";

Федеральный закон "Об электронной подписи";

Федеральный закон "О персональных данных";

постановление Правительства Российской Федерации от 22 декабря 2012 г. № 1376 "Об утверждении Правил организации деятельности многофункциональных центров предоставления государственных и муниципальных услуг";

постановление Правительства Российской Федерации от 27 сентября 2011 г. № 797 "О взаимодействии между многофункциональными центрами предоставления государственных и муниципальных услуг и федеральными органами исполнительной власти, органами государственных внебюджетных фондов, органами государственной власти субъектов Российской Федерации, органами местного самоуправления";

постановление Правительства Российской Федерации от 25 января 2013 г. № 33 "Об использовании простой электронной подписи при оказании государственных и муниципальных услуг";

постановление Правительства Российской Федерации от 18 марта 2015 г. № 250 "Об утверждении требований к составлению и выдаче заявителям документов на бумажном носителе, подтверждающих содержание электронных документов, направленных в многофункциональный центр предоставления государственных и муниципальных услуг по результатам предоставления государственных и муниципальных услуг органами, предоставляющими государствен-

ные услуги, и органами, предоставляющими муниципальные услуги, и выдает заявителям на основании информации из информационных систем органов, предоставляющих государственные услуги, и органов, предоставляющих муниципальные услуги, в том числе с использованием информационно-технологической и коммуникационной инфраструктуры, документов, включая составление на бумажном носителе и заверение выписок из указанных информационных систем;

постановление Правительства Российской Федерации от 26 марта 2016 г. № 236 "О требованиях к предоставлению в электронной форме государственных и муниципальных услуг";

нормативный правовой акт, субъекта Российской Федерации, муниципальный правовой акт, закрепляющий соответствующие функции и полномочия органа государственной власти (органа местного самоуправления) по предоставлению услуги.

2.4. Заявитель или его представитель представляет в уполномоченные органы местного самоуправления уведомление о сносе, уведомление о завершении сноса по форме, утвержденной федеральным органом исполнительной власти, осуществляющим функции по выработке и реализации государственной политики и нормативно-правовому регулированию в сфере строительства, архитектуры, градостроительства, а также прилагаемые к нему документы, указанные в пункте 2.8 настоящего Административного регламента, одним из следующих способов по выбору заявителя:

а) в электронной форме посредством федеральной государственной информационной системы "Единый портал государственных и муниципальных услуг (функций)", регионального портала государственных и муниципальных услуг (функций), являющегося государственной информационной системой субъекта Российской Федерации.

В случае направления уведомления о сносе, уведомления о завершении сноса и прилагаемых к нему документов указанным способом заявитель (представитель заявителя), прошедший процедуры регистрации, идентификации и аутентификации с использованием Единой системы идентификации и аутентификации (далее – ЕСИА), заполняет формы указанных уведомлений с использованием интерактивной формы в электронном виде.

Уведомление о сносе, уведомление о завершении сноса направляется заявителем или его представителем вместе с прикреплёнными электронными документами, указанными в пункте 2.8 настоящего Административного регламента. Уведомление о сносе, уведомление о завершении сноса подписываются заявителем или его представителем, уполномоченным на подписание такого уведомления, простой электронной подписью, либо усиленной квалифицированной электронной подписью, либо усиленной неквалифицированной электронной подписью, сертификат ключа проверки которой создан и используется в инфраструктуре, обеспечивающей информационно-технологическое взаимодействие информационных систем, используемых для предоставления государственных и муниципальных услуг в электронной форме, которая создается и проверяется с использованием средств электронной подписи и средств удостоверяющего центра, имеющих подтверждение соответствия требованиям, установленным федеральным органом исполнительной власти в области обеспечения безопасности в соответствии с частью 5 статьи 8 Федерального закона "Об электронной подписи", а также при наличии у владельца сертификата ключа проверки ключа простой электронной подписи, выданного ему при личном приеме в соответствии с Правилами использования простой электронной подписи при обращении за получением государственных и муниципальных услуг, утвержденных постановлением Правительства Российской Федерации от 25 января 2013 г. № 33 "Об использовании простой электронной подписи при оказании государственных и муниципальных услуг", в соответствии с Правилами определения видов электронной подписи, использование которых допускается при обращении за получением государственных и муниципальных услуг, утвержденных постановлением Правительства Российской Федерации от 25 июня 2012 г. № 634 "О видах электронной подписи, использование которых допускается при обращении за получением государственных и муниципальных услуг" (далее – усиленная неквалифицированная электронная подпись).

б) на бумажном носителе посредством личного обращения в Уполномоченный орган, в том числе через многофункциональный центр в соответствии с соглашением о взаимодействии между многофункциональным центром и Уполномоченным органом в соответствии с постановлением Правительства Российской Федерации от 27 сентября 2011 г. № 797 "О взаимодействии между многофункциональными центрами предоставления государственных и муниципальных услуг и федеральными органами исполнительной власти, органами государственных внебюджетных фондов, органами государственной власти субъектов Российской Федерации, органами местного самоуправления", либо посредством почтового отправления с уведомлением о вручении.

В целях предоставления услуги заявителю или его представителю обеспечивается в многофункциональных центрах доступ к Единому portalу, региональному portalу в соответствии с постановлением Правительства Российской Федерации от 22 декабря 2012 г. № 1376 "Об утверждении Правил организации деятельности многофункциональных центров предоставления государственных и муниципальных услуг".

2.5. Документы, прилагаемые к уведомлению о сносе, уведомлению о завершении сноса, представляемые в электронной форме, направляются в следующих форматах:

а) xml – для документов, в отношении которых утверждены формы и требования по форматированию электронных документов в виде файлов в формате xml;

б) doc, docx, odt – для документов с текстовым содержанием, не включающим формулы;

в) pdf, jpg, jpeg – для документов с текстовым содержанием, в том числе включающих формулы и (или) графические изображения, а также документов с графическим содержанием.

2.6. В случае если оригиналы документов, прилагаемых к уведомлению о сносе, уведомлению о завершении сноса, выданы и подписаны уполномоченным органом на бумажном носителе, допускается формирование таких документов, представляемых в электронной форме, путем сканирования непосредственно с оригинала документа (использование копий не допускается), которое осуществляется с сохранением ориентации оригинала документа в разрешении 300-500 dpi (масштаб 1:1) и всех аутентичных признаков подлинности (графической подписи лица, печати, углового штампа бланка), с использованием следующих режимов:

"черно-белый" (при отсутствии в документе графических изображений и (или) цветного текста);

"оттенки серого" (при наличии в документе графических изображений, отличных от цветного графического изображения);

"цветной" или "режим полной цветопередачи" (при наличии в документе цветных графических изображений либо цветного текста).

Количество файлов должно соответствовать количеству документов, каждый из которых содержит текстовую и (или) графическую информацию.

2.7. Документы, прилагаемые заявителем к уведомлению о сносе, уведомлению о завершении сноса, представляемые в электронной форме, должны обеспечивать возможность идентифицировать документ и количество листов в документе.

Документы, подлежащие представлению в форматах xls,xlsx или ods, формируются в виде отдельного документа, представляемого в электронной форме.

2.8. Исчерпывающий перечень документов, необходимых для предоставления услуги, подлежащих представлению заявителем самостоятельно:

а) уведомление о сносе. В случае представления уведомления о сносе в электронной форме посредством Единого portalа, регионального portalа в соответствии с подпунктом "а" пункта 4 настоящего Административного регламента указанное уведомление заполняется путем внесения соответствующих сведений в интерактивную форму на Едином portalе, региональном portalе;

б) документ, удостоверяющий личность заявителя или представителя заявителя, в случае представления уведомления о сносе, уведомления о завершении сноса посредством личного обращения в Уполномоченный орган, в том числе через многофункциональный центр. В случае представления документов в электронной форме посредством Единого portalа, регионального portalа в соответствии с подпунктом "а" пункта 2.4 настоящего Административного регламента направление указанного документа не требуется;

в) документ, подтверждающий полномочия представителя заявителя действовать от



## ОФИЦИАЛЬНОЕ ОПУБЛИКОВАНИЕ

ими заявителя (в случае обращения за получением услуги представителем заявителя). В случае представления документов в электронной форме посредством Единого портала, регионального портала в соответствии с подпунктом "а" пункта 4 настоящего Административного регламента указанных документов, выданный заявителем, являющимся юридическим лицом, удостоверяется усиленной квалифицированной электронной подписью или усиленной неквалифицированной электронной подписью правомочного должностного лица такого юридического лица, а документ, выданный заявителем, являющимся физическим лицом, - усиленной квалифицированной электронной подписью нотариуса;

г) заверенный перевод на русский язык документов о государственной регистрации юридического лица в соответствии с законодательством иностранного государства в случае, если застройщиком является иностранное юридическое лицо;

д) результаты и материалы обследования объекта капитального строительства (в случае направления уведомления о сносе);

е) проект организации работ по сносу объекта капитального строительства (в случае направления уведомления о сносе);

ж) уведомление о завершении сноса.

2.9. Исчерпывающий перечень необходимых для предоставления услуги документов (их копии или сведений, содержащихся в них), которые запрашиваются Уполномоченным органом в порядке межведомственного информационного взаимодействия (в том числе с использованием единой системы межведомственного электронного взаимодействия и подключаемых к ней региональных систем межведомственного электронного взаимодействия) в государственных органах, органах местного самоуправления и подведомственных государственным органам и органам местного самоуправления организациях, в распоряжении которых находятся указанные документы и которые заявитель вправе представить по собственной инициативе:

а) сведения из Единого государственного реестра юридических лиц (при обращении застройщика, являющегося юридическим лицом) или из Единого государственного реестра индивидуальных предпринимателей (при обращении застройщика, являющегося индивидуальным предпринимателем);

б) сведения из Единого государственного реестра недвижимости (в случае направления уведомлений по объектам недвижимости, права на которые зарегистрированы в Едином государственном реестре недвижимости);

в) решение суда о сносе объекта капитального строительства;

г) решение органа местного самоуправления о сносе объекта капитального строительства.

2.10. Уведомления о планируемом сносе, уведомления о завершении сноса, представленных в Уполномоченный орган способами, указанными в пункте 2.4 настоящего Административного регламента, осуществляется не позднее одного рабочего дня, следующего за днем его поступления.

В случае направления уведомления об окончании строительства в электронной форме способом, указанным в подпункте «а» пункта 2.4 настоящего Административного регламента, вне рабочего времени Уполномоченного органа либо в выходной, нерабочий праздничный день днем поступления уведомления о сносе, уведомления о завершении сноса считается первый рабочий день, следующий за днем направления указанного уведомления.

2.11. Срок предоставления услуги составляет не более семи рабочих дней со дня поступления уведомления о сносе, уведомления о завершении сноса в Уполномоченный орган.

2.12. Основания для отказа в предоставлении муниципальной услуги:

В случае обращения за услугой «Направление уведомления о планируемом сносе объекта капитального строительства»:

1) документы (сведения), представленные заявителем, противоречат документам (сведениям), полученным в рамках межведомственного взаимодействия;

2) отсутствие документов (сведений), предусмотренных нормативными правовыми актами Российской Федерации;

3) заявитель не является правообладателем объекта капитального строительства;

4) уведомление о сносе содержит сведения об объекте, который не является объектом капитального строительства.

В случае обращения за услугой «Направление уведомления о завершении сноса объекта капитального строительства»:

1) документы (сведения), представленные заявителем, противоречат документам (сведениям), полученным в рамках межведомственного взаимодействия;

2) отсутствие документов (сведений), предусмотренных нормативными правовыми актами Российской Федерации.

2.13. Исчерпывающий перечень оснований для отказа в приеме документов, указанных в пункте 2.8 настоящего Административного регламента, в том числе представленных в электронной форме:

а) уведомление о сносе, уведомление о завершении сноса представлено в орган государственной власти, орган местного самоуправления, в полномочия которых не входит предоставление услуги;

б) представленные документы утратили силу на день обращения за получением услуги (документ, удостоверяющий личность; документ, удостоверяющий полномочия представителя заявителя, в случае обращения за получением услуги указанным лицом);

в) представленные заявителем документы содержат подчистки и исправления текста, не заверенные в порядке, установленном законодательством Российской Федерации;

г) представленные в электронной форме документы содержат повреждения, наличие которых не позволяет в полном объеме получить информацию и сведения, содержащиеся в документах;

д) уведомление о сносе, уведомление о завершении сноса и документы, указанные в пункте 2.8 настоящего Административного регламента, представлены в электронной форме с нарушением требований, установленных пунктами 5 - 7 настоящего Административного регламента;

е) выявлено несоблюдение установленных статьей 11 Федерального закона "Об электронной подписи" условий признания квалифицированной электронной подписи действительной в документах, представленных в электронной форме.

ж) неполное заполнение полей в форме уведомления, в том числе в интерактивной форме уведомления на ЕПГУ;

з) представление неполного комплекта документов, необходимых для предоставления услуги.

2.14. Решение об отказе в приеме документов, указанных в пункте 2.8 настоящего Административного регламента, оформляется по форме согласно Приложению № 1 к настоящему Административному регламенту.

2.15. Решение об отказе в приеме документов, указанных в пункте 2.8 настоящего Административного регламента, направляется заявителю способом, определенным заявителем в уведомлении о сносе, уведомлении о завершении сноса, не позднее рабочего дня, следующего за днем получения заявления, либо выдается в день личного обращения за получением указанного решения в многофункциональный центр или Уполномоченный орган.

2.16. Отказ в приеме документов, указанных в пункте 2.8 настоящего Административного регламента, не препятствует повторному обращению заявителя в Уполномоченный орган за получением услуги.

2.17. В соответствии с письмом Минцифры – указанный пункт исключить.

2.18. Результатом предоставления услуги является:

а) размещение этих уведомлений и документов в информационной системе обеспечения градостроительной деятельности.

В случае обращения за услугой «Направление уведомления о планируемом сносе объекта капитального строительства»:

1) извещение о приеме уведомления о планируемом сносе объекта капитального строительства (форма приведена в Приложении № к настоящему Административному регламенту);

2) отказ в предоставлении услуги (форма приведена в Приложении №1 к настоящему Административному регламенту).

В случае обращения за услугой «Направление уведомления о завершении сноса объекта капитального строительства»:

1) извещение о приеме уведомления о завершении сноса объекта капитального строительства (форма приведена в Приложении № к настоящему Административному регламенту);

2) отказ в предоставлении услуги (форма приведена в Приложении № к настоящему Административному регламенту)).

2.19. Формы уведомления о сносе, уведомления о завершении сноса утверждаются федеральным органом исполнительной власти, осуществляющим функции по выработке и реализации государственной политики и нормативно-правовому регулированию в сфере строительства, архитектуры, градостроительства.

2.20. Предоставление услуги осуществляется без взимания платы.

2.21. Сведения о ходе рассмотрения уведомления о сносе, уведомления о завершении сноса, направленного способом, указанным в подпункте «а» пункта 2.4 настоящего Административного регламента, доводятся до заявителя путем уведомления об изменении статуса уведомления в личном кабинете заявителя на Едином портале, региональном портале.

Сведения о ходе рассмотрения уведомления о сносе, уведомления о завершении сноса, направленного способом, указанным в подпункте «б» пункта 2.4 настоящего Административного регламента, предоставляются заявителю на основании его устного (при личном обращении либо по телефону в Уполномоченный орган, многофункциональный центр) либо письменного запроса, составляемого в произвольной форме, без взимания платы. Письменный запрос может быть подан:

а) на бумажном носителе посредством личного обращения в Уполномоченный орган, в том числе через многофункциональный центр либо посредством почтового отправления с объявленной ценностью при его пересылке, описью вложения и уведомлением о вручении;

б) в электронной форме посредством электронной почты.

На основании запроса сведения о ходе рассмотрения уведомления о сносе, уведомления о завершении сноса доводятся до заявителя в устной форме (при личном обращении либо по телефону в Уполномоченный орган, многофункциональный центр) в день обращения заявителя либо в письменной форме, в том числе в электронном виде, если это предусмотрено указанным запросом, в течение двух рабочих дней со дня поступления соответствующего запроса.

Максимальный срок ожидания в очереди при подаче запроса о предоставлении муниципальной услуги и при получении результата предоставления муниципальной услуги в Уполномоченном органе или многофункциональном центре составляет не более 15 минут.

2.22. Услуги, необходимые и обязательные для предоставления муниципальной услуги, отсутствуют.

2.23. При предоставлении муниципальной услуги запрещается требовать от заявителя:

Предоставления документов и информации или осуществления действий, представление или осуществление которых не предусмотрено нормативными правовыми актами, регулирующими отношения, возникающие в связи с предоставлением муниципальной услуги;

Предоставления документов и информации, которые в соответствии с нормативными правовыми актами Российской Федерации и Самарской области, муниципальными правовыми актами администрации сельского поселения Токмакла находятся в распоряжении органов, предоставляющих муниципальную услугу, государственных органов, органов местного самоуправления и (или) подведомственных государственным органам и органам местного самоуправления организаций, участвующих в предоставлении муниципальных услуг, за исключением документов, указанных в части 6 статьи 7 Федерального закона от 27 июля 2010 года № 210-ФЗ «Об организации предоставления государственных и муниципальных услуг» (далее – Федеральный закон № 210-ФЗ);

Предоставления документов и информации, отсутствие и (или) недостоверность которых не указывались при первоначальном отказе в приеме документов, необходимых для предоставления муниципальной услуги, либо в предоставлении муниципальной услуги, за исключением следующих случаев:

изменение требований нормативных правовых актов, касающихся предоставления муниципальной услуги, после первоначальной подачи уведомления о сносе, уведомления о завершении сноса;

наличие ошибок в уведомлении о сносе, уведомлении о завершении сноса и документах, поданных заявителем после первоначального отказа в приеме документов, необходимых для предоставления муниципальной услуги, либо в предоставлении муниципальной услуги и не включенных в представленный ранее комплект документов;

истечение срока действия документов или изменение информации после первоначального отказа в приеме документов, необходимых для предоставления муниципальной услуги, либо в предоставлении муниципальной услуги;

выявление документально подтвержденного факта (признаков) ошибочного или противоправного действия (бездействия) должностного лица Уполномоченного органа, служащего, работника многофункционального центра, работника организации, предусмотренной частью 1.1 статьи 16 Федерального закона № 210-ФЗ, при первоначальном отказе в приеме документов, необходимых для предоставления муниципальной услуги, либо в предоставлении муниципальной услуги, о чем в письменном виде за подписью руководителя Уполномоченного органа, руководителя многофункционального центра при первоначальном отказе в приеме документов, необходимых для предоставления муниципальной услуги, либо руководителя организации, предусмотренной частью 1.1 статьи 16 Федерального закона № 210-ФЗ, уведомляется заявитель, а также приносятся извинения за доставленные неудобства.

2.24. Местоположение административных зданий, в которых осуществляется прием уведомлений о сносе, уведомлений о завершении сноса и документов, необходимых для предоставления муниципальной услуги, а также выдача результатов предоставления муниципальной услуги, должно обеспечивать удобство для граждан с точки зрения пешеходной доступности от остановок общественного транспорта.

В случае, если имеется возможность организации стоянки (парковки) возле здания (строения), в котором размещено помещение приема и выдачи документов, организовывается стоянка (парковка) для личного автомобильного транспорта заявителей. За пользование стоянкой (парковкой) с заявителя плата не взимается.

Для парковки специальных автотранспортных средств инвалидов на стоянке (парковке) выделяется не менее 10% мест (но не менее одного места) для бесплатной парковки транспортных средств, управляемых инвалидами I, II групп, а также инвалидами III группы в порядке, установленном Правительством Российской Федерации, и транспортных средств, перевозящих таких инвалидов и (или) детей-инвалидов.

В целях обеспечения беспрепятственного доступа заявителей, в том числе передвигающихся на инвалидных колясках, вход в здание и помещения, в которых предоставляется муниципальная услуга, оборудуются пандусами, поручнями, тактильными (контрастными) предупредительными элементами, иными специальными приспособлениями, позволяющими обеспечить беспрепятственный доступ и передвижение инвалидов, в соответствии с законодательством Российской Федерации о социальной защите инвалидов.

Центральный вход в здание Уполномоченного органа должен быть оборудован информационной табличкой (вывеской), содержащей информацию:

наименование;  
местонахождение и юридический адрес;  
режим работы;  
график приема;  
номера телефонов для справок.

Помещения, в которых предоставляется муниципальная услуга, должны соответствовать санитарно-эпидемиологическим правилам и нормативам.

Помещения, в которых предоставляется муниципальная услуга, оснащаются:

противопожарной системой и средствами пожаротушения;  
системой оповещения о возникновении чрезвычайной ситуации;  
средствами оказания первой медицинской помощи;  
туалетными комнатами для посетителей.

Зал ожидания Заявителей оборудуется стульями, скамьями, количество которых определяется исходя из фактической нагрузки и возможностей для их размещения в помещении, а также информационными стендами.

Тексты материалов, размещенных на информационном стенде, печатаются удобным для чтения шрифтом, без исправлений, с выделением наиболее важных мест полужирным шрифтом.

Места для заполнения заявлений оборудуются стульями, столами (стойками), бланками

## ОФИЦИАЛЬНОЕ ОПУБЛИКОВАНИЕ

заявлений, письменными принадлежностями.

Места приема Заявителей оборудуются информационными табличками (вывесками) с указанием:

номера кабинета и наименования отдела;  
фамилии, имени и отчества (последнее – при наличии), должности ответственного лица за прием документов;

графика приема Заявителей.

Рабочее место каждого ответственного лица за прием документов, должно быть оборудовано персональным компьютером с возможностью доступа к необходимым информационным базам данных, печатающим устройством (принтером) и копирующим устройством.

Лицо, ответственное за прием документов, должно иметь настольную табличку с указанием фамилии, имени, отчества (последнее – при наличии) и должности.

При предоставлении муниципальной услуги инвалидам обеспечиваются:

возможность беспрепятственного доступа к объекту (зданию, помещению), в котором предоставляется муниципальная услуга;

возможность самостоятельного передвижения по территории, на которой расположены здания и помещения, в которых предоставляется муниципальная услуга, а также входа в такие объекты и выхода из них, посадки в транспортное средство и высадки из него, в том числе с использованием кресла-коляски;

сопровождение инвалидов, имеющих стойкие расстройства функции зрения и самостоятельного передвижения;

надлежащее размещение оборудования и носителей информации, необходимых для обеспечения беспрепятственного доступа инвалидов к зданиям и помещениям, в которых предоставляется муниципальная услуга, и к муниципальной услуге с учетом ограничений их жизнедеятельности;

дублирование необходимой для инвалидов звуковой и зрительной информации, а также надписей, знаков и иной текстовой и графической информации знаками, выполненными рельефно-точечным шрифтом Брайля;

допуск сурдопереводчика и тифлосурдопереводчика;

допуск собаки-проводника при наличии документа, подтверждающего ее специальное обучение, на объекты (здания, помещения), в которых предоставляется муниципальная услуга;

оказание инвалидам помощи в преодолении барьеров, мешающих получению ими государственных и муниципальных услуг наравне с другими лицами.

2.25. Основными показателями доступности предоставления муниципальной услуги являются:

наличие полной и понятной информации о порядке, сроках и ходе предоставления муниципальной услуги в информационно-телекоммуникационных сетях общего пользования (в том числе в сети «Интернет»), средствах массовой информации;

возможность получения заявителем уведомлений о предоставлении муниципальной услуги с помощью ЕПГУ, регионального портала;

возможность получения информации о ходе предоставления муниципальной услуги, в том числе с использованием информационно-коммуникационных технологий.

2.26. Основными показателями качества предоставления муниципальной услуги являются: своевременность предоставления муниципальной услуги в соответствии со стандартом ее предоставления, установленным настоящим Административным регламентом;

минимально возможное количество взаимодействий гражданина с должностными лицами, участвующими в предоставлении муниципальной услуги;

отсутствие обоснованных жалоб на действия (бездействие) сотрудников и их некорректное (невнимательное) отношение к заявителям;

отсутствие нарушений установленных сроков в процессе предоставления муниципальной услуги;

отсутствие заявлений об оспаривании решений, действий (бездействия) Уполномоченного органа, его должностных лиц, принимаемых (совершенных) при предоставлении муниципальной услуги, по итогам рассмотрения которых вынесены решения об удовлетворении (частичном удовлетворении) требований заявителей.

III. Состав, последовательность и сроки выполнения административных процедур (действий), требования к порядку их выполнения, в том числе особенности выполнения административных процедур в электронной форме

3.1. Предоставление муниципальной услуги включает в себя следующие административные процедуры:

- 1) проверка документов и регистрация заявления;
- 2) получение сведений посредством Федеральной государственной информационной системы «Единая система межведомственного электронного взаимодействия» (далее – СМЭВ);
- 3) рассмотрение документов и сведений;
- 4) принятие решения;
- 5) выдача результата;
- 6) внесение результата муниципальной услуги в реестр юридически значимых записей.

Описание административных процедур представлено в Приложении № к настоящему Административному регламенту»

В приложениях к типовому административному регламенту предлагается предусмотреть формы документов согласно приложению.

прием, проверка документов и регистрация уведомления о планируемом сносе, уведомления о завершении сноса;

получение сведений посредством межведомственного информационного взаимодействия, в т.ч. с использованием Федеральной государственной информационной системы «Единая система межведомственного электронного взаимодействия» (далее – СМЭВ);

рассмотрение документов и сведений;

принятие решения;

выдача результата.

3.2. При предоставлении муниципальной услуги в электронной форме заявителю обеспечиваются:

получение информации о порядке и сроках предоставления муниципальной услуги;

формирование уведомления о сносе, уведомления о завершении сноса;

прием и регистрация Уполномоченным органом уведомления о сносе, уведомления о завершении сноса и иных документов, необходимых для предоставления муниципальной услуги;

получение результата предоставления муниципальной услуги;

получение сведений о ходе рассмотрения уведомления о сносе, уведомления о завершении сноса;

осуществление оценки качества предоставления муниципальной услуги;

досудебное (внесудебное) обжалование решений и действий (бездействия) Уполномоченного органа либо действия (бездействие) должностных лиц Уполномоченного органа, предоставляющего муниципальную услугу, либо муниципального служащего.

3.3. Формирование уведомления о планируемом сносе, уведомления о завершении сноса.

Формирование уведомления о сносе, уведомления о завершении сноса осуществляется посредством заполнения электронной формы уведомления о планируемом сносе, уведомления о завершении сноса на ЕПГУ, региональном портале, без необходимости дополнительной подачи уведомления о сносе, уведомления о завершении сноса в какой-либо иной форме.

Форматно-логическая проверка сформированного уведомления об окончании строительства осуществляется после заполнения заявителем каждого из полей электронной формы уведомления о сносе, уведомления о завершении сноса. При выявлении некорректно заполненного поля электронной формы уведомления о сносе, уведомления о завершении сноса заявитель уведомляется о характере выявленной ошибки и порядке ее устранения посредством информационного сообщения непосредственно в электронной форме уведомления о сносе, уведомления о завершении сноса.

При формировании уведомления о сносе, уведомления о завершении сноса заявителю обеспечивается:

а) возможность копирования и сохранения уведомления о сносе, уведомления о завершении сноса и иных документов, указанных в Административном регламенте, необходимых для предоставления муниципальной услуги;

б) возможность печати на бумажном носителе копии электронной формы уведомления о

сносе, уведомления о завершении сноса;

в) сохранение ранее введенных в электронную уведомления о сносе, уведомления о завершении сноса значений в любой момент по желанию пользователя, в том числе при возникновении ошибок ввода и возврате для повторного ввода значений в электронную форму уведомления о сносе, уведомления о завершении сноса;

г) заполнение полей электронной формы уведомления о сносе, уведомления о завершении сноса до начала ввода сведений заявителем с использованием сведений, размещенных в ЕСИА, и сведений, опубликованных на ЕПГУ, региональном портале, – в части, касающейся сведений, отсутствующих в ЕСИА;

д) возможность вернуться на любой из этапов заполнения электронной формы уведомления о сносе, уведомления о завершении сноса без потери ранее введенной информации;

е) возможность доступа заявителя на ЕПГУ, региональном портале, к ранее поданному им уведомлением о сносе, уведомлением о завершении сноса в течение не менее одного года, а также к частично сформированным уведомлениям – в течение не менее 3 месяцев.

Сформированное и подписанное уведомления о сносе, уведомления о завершении сноса и иные документы, необходимые для предоставления муниципальной услуги, направляются в Уполномоченный орган посредством ЕПГУ, регионального портала.

3.4. Уполномоченный орган обеспечивает в срок не позднее 1 рабочего дня с момента подачи уведомления о сносе, уведомления о завершении сноса на ЕПГУ, региональный портал, а в случае его поступления в нерабочий или праздничный день, – в следующий за ним первый рабочий день:

а) прием документов, необходимых для предоставления муниципальной услуги, и направление заявителю электронного сообщения о поступлении уведомления о сносе, уведомления о завершении сноса;

б) регистрацию уведомления о сносе, уведомления о завершении сноса и направление заявителю уведомления о регистрации уведомления о сносе, уведомления о завершении сноса либо об отказе в приеме документов, необходимых для предоставления муниципальной услуги.

3.5. Электронное уведомления о сносе, уведомления о завершении сноса становится доступным для должностного лица Уполномоченного органа, ответственного за прием и регистрацию уведомления о сносе, уведомления о завершении сноса (далее – ответственное должностное лицо), в государственной информационной системе, используемой Уполномоченным органом для предоставления муниципальной услуги (далее – ГИС).

Ответственное должностное лицо:

проверяет наличие электронных уведомлений о сносе, уведомлений о завершении сноса, поступивших с ЕПГУ, регионального портала, с периодом не реже 2 раз в день;

рассматривает поступившие уведомления о сносе, уведомления о завершении сноса и приложенные образцы документов (документы);

производит действия в соответствии с пунктом 3.4 настоящего Административного регламента.

3.6. Заявителю в качестве результата предоставления муниципальной услуги обеспечивается возможность получения документа:

в форме электронного документа, подписанного усиленной квалифицированной электронной подписью уполномоченного должностного лица Уполномоченного органа, направленного заявителю в личный кабинет на ЕПГУ, региональном портале;

в виде бумажного документа, подтверждающего содержание электронного документа, который заявитель получает при личном обращении в многофункциональном центре.

3.7. Получение информации о ходе рассмотрения уведомления о сносе, уведомления о завершении сноса, заявления и о результате предоставления муниципальной услуги производится в личном кабинете на ЕПГУ, региональном портале, при условии авторизации. Заявитель имеет возможность просматривать статус электронного уведомления о сносе, уведомления о завершении сноса, а также информацию о дальнейших действиях в личном кабинете по собственной инициативе, в любое время.

При предоставлении муниципальной услуги в электронной форме заявителю направляются:

а) уведомление о приеме и регистрации уведомления о сносе, уведомления о завершении сноса и иных документов, необходимых для предоставления муниципальной услуги, содержащее сведения о факте приема уведомления о сносе, уведомления о завершении сноса и документов, необходимых для предоставления муниципальной услуги, и начале процедуры предоставления муниципальной услуги, а также сведения о дате и времени окончания предоставления муниципальной услуги либо мотивированный отказ в приеме документов, необходимых для предоставления муниципальной услуги;

б) уведомление о результатах рассмотрения документов, необходимых для предоставления муниципальной услуги, содержащее сведения о принятии положительного решения о предоставлении муниципальной услуги и возможности получить результат предоставления муниципальной услуги либо мотивированный отказ в предоставлении муниципальной услуги.

3.8. Оценка качества предоставления муниципальной услуги осуществляется в соответствии с Правилами оценки гражданами эффективности деятельности руководителей территориальных органов федеральных органов исполнительной власти (их структурных подразделений) с учетом качества предоставления им муниципальных услуг, а также применения результатов указанной оценки как основания для принятия решений о досрочном прекращении исполнения соответствующими руководителями своих должностных обязанностей, утвержденных постановлением Правительства Российской Федерации от 12 декабря 2012 года № 1284 «Об оценке гражданами эффективности деятельности руководителей территориальных органов федеральных органов исполнительной власти (их структурных подразделений) и территориальных органов государственных внебюджетных фондов (их региональных отделений) с учетом качества предоставления муниципальных услуг, руководителей многофункциональных центров предоставления государственных и муниципальных услуг с учетом качества организации предоставления государственных и муниципальных услуг, а также о применении результатов указанной оценки как основания для принятия решений о досрочном прекращении исполнения соответствующими руководителями своих должностных обязанностей».

3.9. Заявителю обеспечивается возможность направления жалобы на решения, действия или бездействие Уполномоченного органа, должностного лица Уполномоченного органа либо муниципального служащего в соответствии со статьей 11.2 Федерального закона № 210-ФЗ и в порядке, установленном постановлением Правительства Российской Федерации от 20 ноября 2012 года № 1198 «О федеральной государственной информационной системе, обеспечивающей процесс досудебного, (внесудебного) обжалования решений и действий (бездействия), совершенных при предоставлении государственных и муниципальных услуг.

IV. Формы контроля за исполнением административного регламента

4.1. Текущий контроль за соблюдением и исполнением настоящего Административного регламента, иных нормативных правовых актов, устанавливающих требования к предоставлению муниципальной услуги, осуществляется на постоянной основе должностными лицами Администрации (Уполномоченного органа), уполномоченными на осуществление контроля за предоставлением муниципальной услуги.

Для текущего контроля используются сведения служебной корреспонденции, устная и письменная информация специалистов и должностных лиц Администрации (Уполномоченного органа).

Текущий контроль осуществляется путем проведения проверок: решений о предоставлении (об отказе в предоставлении) муниципальной услуги; выявления и устранения нарушений прав граждан;

рассмотрения, принятия решений и подготовки ответов на обращения граждан, содержащие жалобы на решения, действия (бездействия) должностных лиц.

4.2. Контроль за полнотой и качеством предоставления муниципальной услуги включает в себя проведение плановых и внеплановых проверок.

4.3. Плановые проверки осуществляются на основании годовых планов работы Уполномоченного органа, утверждаемых руководителем Уполномоченного органа. При плановой

## ОФИЦИАЛЬНОЕ ОПУБЛИКОВАНИЕ

проверке полноты и качества предоставления муниципальной услуги контролю подлежат: соблюдение сроков предоставления муниципальной услуги; соблюдение положений настоящего Административного регламента; правильность и обоснованность принятого решения об отказе в предоставлении муниципальной услуги.

4.4. Основанием для проведения внеплановых проверок являются: получение от государственных органов, органов местного самоуправления информации о предполагаемых или выявленных нарушениях нормативных правовых актов Российской Федерации, нормативных правовых актов органов местного самоуправления администрации сельского поселения Токмакля муниципального района Челно-Вершинский Самарской области; обращения граждан и юридических лиц на нарушения законодательства, в том числе на качество предоставления муниципальной услуги.

4.5. По результатам проведенных проверок в случае выявления нарушений положений настоящего Административного регламента, нормативных правовых актов органов местного самоуправления администрации сельского поселения осуществляется привлечение виновных лиц к ответственности в соответствии с законодательством Российской Федерации.

Персональная ответственность должностных лиц за правильность и своевременность принятия решения о предоставлении (об отказе в предоставлении) муниципальной услуги закрепляется в их должностных регламентах в соответствии с требованиями законодательства.

4.6. Граждане, их объединения и организации имеют право осуществлять контроль за предоставлением муниципальной услуги путем получения информации о ходе предоставления муниципальной услуги, в том числе о сроках завершения административных процедур (действий).

Граждане, их объединения и организации также имеют право: направлять замечания и предложения по улучшению доступности и качества предоставления муниципальной услуги;

вносить предложения о мерах по устранению нарушений настоящего Административного регламента.

4.7. Должностные лица Уполномоченного органа принимают меры к прекращению допущенных нарушений, устраняют причины и условия, способствующие совершению нарушений.

Информация о результатах рассмотрения замечаний и предложений граждан, их объединений и организаций доводится до сведения лиц, направивших эти замечания и предложения.

V. Досудебный (внесудебный) порядок обжалования решений и действий (бездействия) органа, предоставляющего муниципальную услугу, а также их должностных лиц, муниципальных служащих

5.1. Заявитель имеет право на обжалование решения и (или) действий (бездействия) Уполномоченного органа, должностных лиц Уполномоченного органа, муниципальных служащих, многофункционального центра, а также работника многофункционального центра при предоставлении муниципальной услуги в досудебном (внесудебном) порядке (далее – жалоба).

5.2. В досудебном (внесудебном) порядке заявитель (представитель) вправе обратиться с жалобой в письменной форме на бумажном носителе или в электронной форме:

в Уполномоченный орган – на решение и (или) действия (бездействие) должностного лица, руководителя структурного подразделения Уполномоченного органа, на решение и действия (бездействие) Уполномоченного органа, руководителя Уполномоченного органа;

в вышестоящий орган на решение и (или) действия (бездействие) должностного лица, руководителя структурного подразделения Уполномоченного органа;

к руководителю многофункционального центра – на решение и действия (бездействие) работника многофункционального центра;

к учредителю многофункционального центра – на решение и действия (бездействие) многофункционального центра.

В Уполномоченном органе, многофункциональном центре, у учредителя многофункционального центра определяются уполномоченные на рассмотрение жалоб должностные лица.

5.3. Информация о порядке подачи и рассмотрения жалобы размещается на информационных стендах в местах предоставления муниципальной услуги, на сайте Уполномоченного органа, ЕПГУ, региональном портале, а также предоставляется в устной форме по телефону и (или) на личном приеме либо в письменной форме почтовым отправлением по адресу, указанному заявителем (представителем).

5.4. Порядок досудебного (внесудебного) обжалования решений и действий (бездействия) Уполномоченного органа, предоставляющего муниципальную услугу, а также его должностных лиц регулируется:

Федеральным законом «Об организации предоставления государственных и муниципальных услуг»;

постановлением администрации сельского поселения; постановлением Правительства Российской Федерации от 20 ноября 2012 года № 1198 «О федеральной государственной информационной системе, обеспечивающей процесс досудебного (внесудебного) обжалования решений и действий (бездействия), совершенных при предоставлении государственных и муниципальных услуг».

VI. Особенности выполнения административных процедур (действий) в многофункциональных центрах предоставления муниципальных услуг

6.1 Многофункциональный центр осуществляет:

информирование заявителей о порядке предоставления муниципальной услуги в многофункциональном центре, по иным вопросам, связанным с предоставлением муниципальной услуги, а также консультирование заявителей о порядке предоставления муниципальной услуги в многофункциональном центре;

выдачу заявителю результата предоставления муниципальной услуги, на бумажном носителе, подтверждающих содержание электронных документов, направленных в многофункциональный центр по результатам предоставления муниципальной услуги а также выдачу документов, включая составление на бумажном носителе и заверение выписок из информационных систем органов, предоставляющих муниципальных услуг;

иные процедуры и действия, предусмотренные Федеральным законом № 210-ФЗ. В соответствии с частью 1.1 статьи 16 Федерального закона № 210-ФЗ для реализации своих функций многофункциональные центры вправе привлекать иные организации.

6.2. Информирование заявителя многофункциональными центрами осуществляется следующими способами:

а) посредством привлечения средств массовой информации, а также путем размещения информации на официальных сайтах и информационных стендах многофункциональных центров;

б) при обращении заявителя в многофункциональный центр лично, по телефону, посредством почтовых отправлений, либо по электронной почте.

При личном обращении работник многофункционального центра подробно информирует заявителя по интересующим их вопросам в вежливой корректной форме с использованием официально-делового стиля речи. Рекомендуемое время предоставления консультации – не более 15 минут, время ожидания в очереди информирования для получения информации о муниципальных услугах не может превышать 15 минут.

Ответ на телефонный звонок должен начинаться с информации о наименовании организации, фамилии, имени, отчестве и должности работника многофункционального центра, принявшего телефонный звонок. Индивидуальное устное консультирование при обращении заявителя по телефону работник многофункционального центра осуществляет не более 10 минут;

В случае если для подготовки ответа требуется более продолжительное время, работник многофункционального центра, осуществляющий индивидуальное устное консультирование по телефону, может предложить заявителю:

изложить обращение в письменной форме (ответ направляется Заявителю в соответствии со способом, указанным в обращении);

назначить другое время для консультации.

При консультировании по письменным обращениям заявителей ответ направляется в письменном виде в срок не позднее 30 календарных дней с момента регистрации обращения в форме электронного документа по адресу электронной почты, указанному в обращении, поступившем в многофункциональный центр в форме электронного документа, и в письменной

форме по почтовому адресу, указанному в обращении, поступившем в многофункциональный центр в письменной форме.

6.3. При наличии уведомления о планируемом сносе, уведомления о завершении сноса указания о выдаче результатов оказания услуги через многофункциональный центр, Уполномоченный орган передает документы в многофункциональный центр для последующей выдачи заявителю (представителю) способом, согласно заключенным соглашениям о взаимодействии заключенным между Уполномоченным органом и многофункциональным центром в порядке, утвержденном постановлением Правительства Российской Федерации от 27 сентября 2011 г. № 797 "О взаимодействии между многофункциональными центрами предоставления государственных и муниципальных услуг и федеральными органами исполнительной власти, органами государственных внебюджетных фондов, органами государственной власти субъектов Российской Федерации, органами местного самоуправления".

Порядок и сроки передачи Уполномоченным органом таких документов в многофункциональный центр определяются соглашением о взаимодействии, заключенным ими в порядке, утвержденном постановлением Правительства Российской Федерации от 27 сентября 2011 г. № 797 "О взаимодействии между многофункциональными центрами предоставления государственных и муниципальных услуг и федеральными органами исполнительной власти, органами государственных внебюджетных фондов, органами государственной власти субъектов Российской Федерации, органами местного самоуправления".

6.4. Прием заявителей для выдачи документов, являющихся результатом муниципальной услуги, в порядке очередности при получении номерного талона из терминала электронной очереди, соответствующего цели обращения, либо по предварительной записи.

Работник многофункционального центра осуществляет следующие действия:

устанавливает личность заявителя на основании документа, удостоверяющего личность в соответствии с законодательством Российской Федерации;

проверяет полномочия представителя заявителя (в случае обращения представителя заявителя);

определяет статус исполнения уведомления об окончании строительства в ГИС;

распечатывает результат предоставления муниципальной услуги в виде экземпляра электронного документа на бумажном носителе и заверяет его с использованием печати многофункционального центра (в предусмотренных нормативными правовыми актами Российской Федерации случаях – печати с изображением Государственного герба Российской Федерации);

заверяет экземпляр электронного документа на бумажном носителе с использованием печати многофункционального центра (в предусмотренных нормативными правовыми актами Российской Федерации случаях – печати с изображением Государственного герба Российской Федерации);

выдает документы заявителю, при необходимости запрашивает у заявителя подписи за каждый выданный документ;

запрашивает согласие заявителя на участие в смс-опросе для оценки качества предоставленных услуг многофункциональным центром.

Приложение № 1  
к Административному регламенту  
по предоставлению муниципальной услуги  
ФОРМА

Кому \_\_\_\_\_  
(фамилия, имя, отчество (при наличии) застройщика, ОГРНИП (для физического лица, зарегистрированного в качестве индивидуального предпринимателя) - для физического лица, полное наименование застройщика, ИНН\*, ОГРН - для юридического лица  
\_\_\_\_\_  
почтовый индекс и адрес, телефон, адрес электронной почты застройщика)

### РЕШЕНИЕ об отказе в приеме документов

(наименование уполномоченного органа местного самоуправления)

В приеме документов для предоставления услуги "Направление уведомления о планировании сноса объекта капитального строительства и уведомления о завершении сноса объекта капитального строительства" Вам отказано по следующим основаниям:

№ пункта Административного регламента	Наименование основания для отказа в соответствии с Административным регламентом	Разъяснение причин отказа в приеме документов
подпункт "а" пункта 2.13	Уведомление о сносе объекта капитального строительства и уведомление о завершении сноса объекта капитального строительства представлено в орган государственной власти, орган местного самоуправления, в полномочия которых не входит предоставление услуги	Указывается, какое ведомство предоставляет услугу, информация о его местонахождении
подпункт "б" пункта 2.13	представленные документы утратили силу на момент обращения за услугой (документ, удостоверяющий личность; документ, удостоверяющий полномочия представителя заявителя, в случае обращения за предоставлением услуги указанным лицом)	Указывается исчерпывающий перечень документов, утративших силу
подпункт "в" пункта 2.13	представленные документы содержат подчистки и исправления текста	Указывается исчерпывающий перечень документов, содержащих подчистки и исправления текста, не заверенные в порядке, установленном законодательством Российской Федерации
подпункт "г" пункта 2.13	представленные в электронном виде документы содержат повреждения, наличие которых не позволяет в полном объеме использовать информацию и сведения, содержащиеся в документах для предоставления услуги	Указывается исчерпывающий перечень документов, содержащих повреждения

## ОФИЦИАЛЬНОЕ ОПУБЛИКОВАНИЕ

подпункт "д" пункта 2.13	уведомления о планируемом сносе объекта капитального строительства и уведомления о завершении сноса объекта капитального строительства и документы, необходимые для предоставления услуги, поданы в электронной форме с нарушением требований, установленных пунктами 2.5-2.7 Административного регламента	Указывается исчерпывающий перечень документов, поданных с нарушением указанных требований, а также нарушенные требования
подпункт "е" пункта 2.13	выявлено несоблюдение установленных статьей 11 Федерального закона "Об электронной подписи" условий признания квалифицированной электронной подписи действительной в документах, представленных в электронной форме	Указывается исчерпывающий перечень электронных документов, не соответствующих указанному критерию

Дополнительно информируем: \_\_\_\_\_  
 (указывается информация, необходимая для устранения оснований для отказа в приеме документов, необходимых для предоставления услуги, а также иная дополнительная информация при наличии)

Приложение: \_\_\_\_\_  
 (прилагаются документы, представленные заявителем)

\_\_\_\_\_  
 (должность) (подпись) (фамилия, имя, отчество (при наличии))

Дата

Приложение  
 к Административному регламенту  
 предоставления муниципальной услуги  
 "Направление уведомления о планируемом  
 сносе объекта капитального строительства  
 и уведомления о завершении сноса  
 объекта капитального строительства"

ФОРМА

Уведомление о планируемом сносе объекта капитального строительства

"\_\_" \_\_\_\_\_ 20\_\_ г.

(наименование органа местного самоуправления поселения, городского округа по месту нахождения объекта капитального строительства или в случае, если объект капитального строительства расположен на межселенной территории, органа местного самоуправления муниципального района)

1. Сведения о застройщике, техническом заказчике

1.1	Сведения о физическом лице, в случае если застройщиком является физическое лицо:	
1.1.1	Фамилия, имя, отчество (при наличии)	
1.1.2	Место жительства	
1.1.3	Реквизиты документа, удостоверяющего личность	
1.2	Сведения о юридическом лице, в случае если застройщиком или техническим заказчиком является юридическое лицо:	
1.2.1	Наименование	
1.2.2	Место нахождения	
1.2.3	Государственный регистрационный номер записи о государственной регистрации юридического лица в едином государственном реестре юридических лиц, за исключением случая, если заявителем является иностранное юридическое лицо	
1.2.4	Идентификационный номер налогоплательщика, за исключением случая, если заявителем является иностранное юридическое лицо	

2. Сведения о земельном участке

2.1	Кадастровый номер земельного участка (при наличии)	
2.2	Адрес или описание местоположения земельного участка	
2.3	Сведения о праве застройщика на земельный участок (правоустанавливающие документы)	
2.4	Сведения о наличии прав иных лиц на земельный участок (при наличии таких лиц)	

3. Сведения об объекте капитального строительства, подлежащем сносу

3.1	Кадастровый номер объекта капитального строительства (при наличии)	
3.2	Сведения о праве застройщика на объект капитального строительства (правоустанавливающие документы)	
3.3	Сведения о наличии прав иных лиц на объект капитального строительства (при наличии таких лиц)	
3.4	Сведения о решении суда или органа местного самоуправления о сносе объекта капитального строительства либо о наличии обязательства по сносу самовольной постройки в соответствии с земельным законодательством Российской Федерации (при наличии таких решения либо обязательства)	

Почтовый адрес и (или) адрес электронной почты для связи: \_\_\_\_\_

Настоящим уведомлением я, \_\_\_\_\_

(фамилия, имя, отчество (при наличии))

даю согласие на обработку персональных данных (в случае, если застройщиком является физическое лицо).

\_\_\_\_\_  
 (должность, в случае если застройщиком или техническим заказчиком является юридическое лицо) (подпись) (расшифровка подписи)

М.П.  
 (при наличии)

К настоящему уведомлению прилагаются: \_\_\_\_\_

(документы в соответствии с частью 10 статьи 55.31 Градостроительного кодекса Российской Федерации (Собрание законодательства Российской Федерации, 2005, N 1, ст. 16; 2018, N 32, ст. 5133, 5135)

Приложение  
 к Административному регламенту  
 предоставления муниципальной услуги  
 "Направление уведомления о планируемом  
 сносе объекта капитального строительства  
 и уведомления о завершении сноса  
 объекта капитального строительства"

ФОРМА

Уведомление о завершении сноса объекта капитального строительства

"\_\_" \_\_\_\_\_ 20\_\_ г.

(наименование органа местного самоуправления поселения, городского округа по месту нахождения объекта капитального строительства или в случае, если объект капитального строительства расположен на межселенной территории, наименование органа местного самоуправления муниципального района)

1. Сведения о застройщике, техническом заказчике

1.1	Сведения о физическом лице, в случае если застройщиком является физическое лицо:	
1.1.1	Фамилия, имя, отчество (при наличии)	
1.1.2	Место жительства	
1.1.3	Реквизиты документа, удостоверяющего личность	
1.2	Сведения о юридическом лице, в случае если застройщиком или техническим заказчиком является юридическое лицо:	
1.2.1	Наименование	
1.2.2	Место нахождения	
1.2.3	Государственный регистрационный номер записи о государственной регистрации юридического лица в едином государственном реестре юридических лиц, за исключением случая, если заявителем является иностранное юридическое лицо	
1.2.4	Идентификационный номер налогоплательщика, за исключением случая, если заявителем является иностранное юридическое лицо	

2. Сведения о земельном участке

## ОФИЦИАЛЬНОЕ ОПУБЛИКОВАНИЕ

2.1	Кадастровый номер земельного участка (при наличии)	
2.2	Адрес или описание местоположения земельного участка	
2.3	Сведения о праве застройщика на земельный участок (правоустанавливающие документы)	
2.4	Сведения о наличии прав иных лиц на земельный участок (при наличии таких лиц)	

Настоящим уведомляю о сносе объекта капитального строительства

(кадастровый номер объекта капитального строительства (при наличии))

о планируемом сносе объекта капитального строительства

от " " 20 г.

(дата направления)

Почтовый адрес и (или) адрес электронной почты для связи:

Настоящим уведомлением я,

(фамилия, имя, отчество (при наличии))

даю согласие на обработку персональных данных (в случае, если застройщиком является физическое лицо).

(должность, в случае если застройщиком или техническим заказчиком является юридическое лицо)

М.П.  
(при наличии)

Приложение  
к Административному регламенту  
предоставления муниципальной услуги  
"Направление уведомления о планируемом  
сносе объекта капитального строительства  
и уведомления о завершении сноса  
объекта капитального строительства"

Банк уполномоченного органа

(наименование и почтовый адрес  
получателя муниципальной услуги  
(для юридических лиц),

Ф.И.О., почтовый адрес получателя  
муниципальной услуги  
(для физических лиц))

Уведомление о регистрации уведомления о планируемом сносе объекта капитального строительства (уведомления о завершении сноса объекта капитального строительства), направленное в электронной форме посредством ЕПГУ, Регионального портала

" " 20 г.

Ваше уведомление о планируемом сносе объекта капитального строительства (уведомление о завершении сноса объекта капитального строительства), поданное с целью предоставления муниципальной услуги - для размещения в государственной информационной системе обеспечения градостроительной деятельности (ГИСОГД), направленное Вами в наш адрес в электронной форме посредством ЕПГУ, Регионального портала, принято " " 20 г. и зарегистрировано N \_\_\_\_\_.

(уполномоченное лицо)

(подпись)

(фамилия, инициалы)

М.П.

Приложение  
к Административному регламенту  
предоставления муниципальной услуги  
"Направление уведомления о планируемом  
сносе объекта капитального строительства  
и уведомления о завершении сноса  
объекта капитального строительства"

ФОРМА

Кому \_\_\_\_\_

(фамилия, имя, отчество (при наличии)  
застройщика - для физического лица, полное  
наименование застройщика, ИНН <\*>,  
ОГРН - для юридического лица,

почтовый индекс и адрес, телефон, адрес  
электронной почты застройщика)

## РЕШЕНИЕ

об отказе в предоставлении муниципальной услуги  
от \_\_\_\_\_ N \_\_\_\_\_

(наименование уполномоченного органа местного самоуправления)

Вам отказано в предоставлении муниципальной услуги "Направление уведомления о планируемом сносе объекта капитального строительства и уведомления о завершении сноса объекта капитального строительства" по следующим основаниям:

N пункта Административного регламента	Наименование основания для отказа в соответствии с Административным регламентом	Разъяснение причин отказа в приеме документов
В случае обращения за подслугой "Направление уведомления о планируемом сносе объекта капитального строительства":		
	документы (сведения), представленные заявителем, противоречат документам (сведениям), полученным в рамках межведомственного взаимодействия	указывается исчерпывающий перечень документов (сведений), которым противоречат документы (сведения), полученные в рамках межведомственного взаимодействия
	отсутствие документов (сведений), предусмотренных нормативными правовыми актами Российской Федерации	указывается исчерпывающий перечень отсутствующих документов, необходимых для предоставления подслуги
	заявитель не является правообладателем объекта капитального строительства	указывается документ, полученный в рамках межведомственного взаимодействия, содержащий сведения о правообладателе объекта капитального строительства
	уведомление о сносе содержит сведения об объекте, который не является объектом капитального строительства	указывается документ, предоставленный заявителем (его представителем), или документ (сведения), полученный в рамках межведомственного взаимодействия, содержащий информацию об объекте
В случае обращения за подслугой "Направление уведомления о завершении сноса объекта капитального строительства":		
	документы (сведения), представленные заявителем, противоречат документам (сведениям), полученным в рамках межведомственного взаимодействия	указывается исчерпывающий перечень документов (сведений), которым противоречат документы (сведения), полученные в рамках межведомственного взаимодействия
	отсутствие документов (сведений), предусмотренных нормативными правовыми актами Российской Федерации	указывается исчерпывающий перечень отсутствующих документов, необходимых для предоставления подслуги

Дополнительно информируем: \_\_\_\_\_

(указывается информация, необходимая для устранения оснований для отказа в приеме документов, необходимых для предоставления муниципальной услуги, а также иная дополнительная информация при наличии)

Приложение: \_\_\_\_\_

(прилагаются документы, представленные заявителем)

(должность)

(подпись)

(фамилия, имя, отчество (при  
наличии))

## ОФИЦИАЛЬНОЕ ОПУБЛИКОВАНИЕ

АДМИНИСТРАЦИЯ  
СЕЛЬСКОГО ПОСЕЛЕНИЯ  
ЧУВАШСКОЕ УРМЕТЬЕВО  
МУНИЦИПАЛЬНОГО РАЙОНА  
ЧЕЛНО-ВЕРШИНСКИЙ  
САМАРСКОЙ ОБЛАСТИ

## ПОСТАНОВЛЕНИЕ

от 30 декабря 2022 года № 58

Об утверждении Административного регламента предоставления администрацией сельского поселения Чувашское Урметьево муниципального района Челно-Вершинский Самарской области муниципальной услуги «Направление уведомления о планируемом сносе объекта капитального строительства и уведомления о завершении сноса объекта капитального строительства»

В соответствии с Федеральным законом №131-ФЗ от 06.10.2003г. «Об общих принципах организации местного самоуправления в Российской Федерации», Федеральным законом №210-ФЗ от 27.07.2010г. «Об организации предоставления государственных и муниципальных услуг», Жилищным кодексом РФ, административным регламентом Чувашское Урметьево муниципального района Челно-Вершинский Самарской области

## ПОСТАНОВЛЯЕТ:

1. Утвердить Административный регламент предоставления муниципальной услуги «Направление уведомления о планируемом сносе объекта капитального строительства и уведомления о завершении сноса объекта капитального строительства» (Приложение №1)
2. Опубликовать настоящее постановление в газете «Официальный вестник» и разместить на официальном сайте сельского поселения Чувашское Урметьево в сети Интернет.
3. Настоящее постановление вступает в силу со дня его официального опубликования.

Глава сельского поселения

Т.В. Разукова

Приложение №  
К административному регламенту  
Администрации сельского поселения Чувашское Урметьево  
муниципального района Челно-Вершинский Самарской области  
от 30 декабря 2022 года № 58

Административный регламент предоставления муниципальной услуги «Направление уведомления о планируемом сносе объекта капитального строительства и уведомления о завершении сноса объекта капитального строительства» на территории администрации сельского поселения Чувашское Урметьево муниципального района Челно-Вершинский Самарской области

## Общие положения

Административный регламент предоставления государственной услуги «Направление уведомления о планируемом сносе объекта капитального строительства и уведомления о завершении сноса объекта капитального строительства» разработан в целях повышения качества и доступности предоставления муниципальной услуги, определяет стандарт, сроки и последовательность действий (административных процедур) при осуществлении полномочий по предоставлению муниципальной услуги в администрации сельского поселения Чувашское Урметьево муниципального района Челно-Вершинский Самарской области. Настоящий Административный регламент регулирует отношения, возникающие при оказании следующих услуг:

1. Направление уведомления о сносе объекта капитального строительства;
  2. Направление уведомления о завершении сноса объекта капитального строительства.
- Круг заявителей
- Заявителями на получение муниципальной услуги являются физические лица, юридические лица, индивидуальные предприниматели, являющиеся застройщиками (далее – Заявитель).
- Интересы заявителей, указанных в пункте 1.2 настоящего Административного регламента, могут представлять лица, обладающие соответствующими полномочиями (далее – представитель).
- 1.4. Информирование о порядке предоставления муниципальной услуги осуществляется:
    - 1) непосредственно при личном приеме заявителя в администрацию сельского поселения Чувашское Урметьево муниципального района Челно-Вершинский Самарской области (далее – Уполномоченный орган) или многофункциональном центре предоставления государственных и муниципальных услуг (далее – многофункциональный центр);
    - 2) по телефону Уполномоченного органа или многофункционального центра;
    - 3) письменно, в том числе посредством электронной почты, факсимильной связи;
    - 4) посредством размещения в открытой и доступной форме информации:
      - в федеральной государственной информационной системе «Единый портал государственных и муниципальных услуг (функций)» (<https://www.gosuslugi.ru/>) (далее – ЕПГУ, Единый портал);
      - на региональном портале государственных и муниципальных услуг (функций), являющегося государственной информационной системой субъекта Российской Федерации (далее – региональный портал);
      - на официальном сайте Уполномоченного органа ([www.чувашское.урметьево.рф](http://www.чувашское.урметьево.рф));
      - 5) посредством размещения информации на информационных стендах Уполномоченного органа или многофункционального центра.
  - 1.5. Информирование осуществляется по вопросам, касающимся:
    - способов подачи уведомления о планируемом сносе объекта капитального строительства и уведомления о завершении сноса объекта капитального строительства (далее – уведомление о сносе, уведомление о завершении сноса соответственно);
    - адресов Уполномоченного органа и многофункциональных центров, обращение в которые необходимо для предоставления муниципальной услуги;
    - справочной информации о работе Уполномоченного органа (структурных подразделений Уполномоченного органа);
    - документов, необходимых для предоставления муниципальной услуги;
    - порядка и сроков предоставления муниципальной услуги;
    - порядка получения сведений о ходе рассмотрения уведомления об окончании строительства и о результатах предоставления муниципальной услуги;
    - порядка досудебного (внесудебного) обжалования действий (бездействия) должностных лиц, и принимаемых ими решений при предоставлении муниципальной услуги.
- Получение информации по вопросам предоставления муниципальной услуги и услуг, которые являются необходимыми и обязательными для предоставления муниципальной услуги осуществляется бесплатно.
- 1.6. При устном обращении Заявителя (лично или по телефону) должностное лицо Уполномоченного органа, работник многофункционального центра, осуществляющий консультирование, подробно и в вежливой (корректной) форме информирует обратившихся по интересующим вопросам.

Ответ на телефонный звонок должен начинаться с информации о наименовании органа, в который позвонил Заявитель, фамилии, имени, отчества (последнее – при наличии) и должности специалиста, принявшего телефонный звонок.

Если должностное лицо Уполномоченного органа не может самостоятельно дать ответ, телефонный звонок должен быть передересован (переведен) на другое должностное лицо или же обратившемуся лицу должен быть сообщен телефонный номер, по которому можно будет получить необходимую информацию

Если подготовка ответа требует продолжительного времени, он предлагает Заявителю один из следующих вариантов дальнейших действий:

изложить обращение в письменной форме;

назначить другое время для консультации.

Должностное лицо Уполномоченного органа не вправе осуществлять информирование, выходящее за рамки стандартных процедур и условий предоставления муниципальной услуги, и влияющее прямо или косвенно на принимаемое решение.

Продолжительность информирования по телефону не должна превышать 10 минут.

Информирование осуществляется в соответствии с графиком приема граждан.

1.7. По письменному обращению должностное лицо Уполномоченного органа, ответственный за предоставление муниципальной услуги, подробно в письменной форме разъясняет гражданину сведения по вопросам, указанным в пункте 1.5. настоящего Административного регламента в порядке, установленном Федеральным законом от 2 мая 2006 г. № 59-ФЗ «О порядке рассмотрения обращений граждан Российской Федерации» (далее – Федеральный закон № 59-ФЗ).

1.8. На ЕПГУ размещаются сведения, предусмотренные Положением о федеральной государственной информационной системе «Федеральный реестр государственных и муниципальных услуг (функций)», утвержденным постановлением Правительства Российской Федерации от 24 октября 2011 года № 861.

Доступ к информации о сроках и порядке предоставления муниципальной услуги осуществляется без выполнения заявителем каких-либо требований, в том числе без использования программного обеспечения, установка которого на технические средства заявителя требует заключения лицензионного или иного соглашения с правообладателем программного обеспечения, предусматривающего взимание платы, регистрацию или авторизацию заявителя или предоставление им персональных данных.

1.9. На официальном сайте Уполномоченного органа, на стендах в местах предоставления муниципальной услуги и в многофункциональном центре размещается следующая справочная информация:

о месте нахождения и графике работы Уполномоченного органа и их структурных подразделений, ответственных за предоставление муниципальной услуги, а также многофункциональных центров;

справочные телефоны структурных подразделений Уполномоченного органа, ответственных за предоставление муниципальной услуги, в том числе номер телефона-автоматомататора (при наличии);

адрес официального сайта, а также электронной почты и (или) формы обратной связи Уполномоченного органа в сети «Интернет».

1.10. В залах ожидания Уполномоченного органа размещаются нормативные правовые акты, регулирующие порядок предоставления муниципальной услуги, в том числе Административный регламент, которые по требованию заявителя предоставляются ему для ознакомления.

1.11. Размещение информации о порядке предоставления муниципальной услуги на информационных стендах в помещении многофункционального центра осуществляется в соответствии с соглашением, заключенным между многофункциональным центром и Уполномоченным органом с учетом требований к информированию, установленных Административным регламентом.

1.12. Информация о ходе рассмотрения уведомления об окончании строительства и о результатах предоставления муниципальной услуги может быть получена заявителем (его представителем) в личном кабинете на ЕПГУ, региональном портале, а также в соответствующем структурном подразделении Уполномоченного органа при обращении заявителя лично, по телефону посредством электронной почты.

## II. Стандарт предоставления муниципальной услуги

2.1. Наименование муниципальной услуги - " Направление уведомления о планируемом сносе объекта капитального строительства и уведомления о завершении сноса объекта капитального строительства".

Муниципальная услуга предоставляется Уполномоченным органом администрацией сельского поселения Чувашское Урметьево муниципального района Челно-Вершинский Самарской области.

## 2.2. Состав заявителей.

Заявителями при обращении за получением услуги являются застройщики. Заявитель вправе обратиться за получением услуги через представителя. Полномочия представителя, выступающего от имени заявителя, подтверждаются доверенностью, оформленной в соответствии с требованиями законодательства Российской Федерации.

## 2.3. Правовые основания для предоставления услуги:

Градостроительный кодекс Российской Федерации;  
Земельный кодекс Российской Федерации;  
Федеральный закон "Об общих принципах организации местного самоуправления в Российской Федерации";

Федеральный закон "Об организации предоставления государственных и муниципальных услуг";

Федеральный закон "Об объектах культурного наследия (памятниках истории и культуры) народов Российской Федерации";

Федеральный закон "Об электронной подписи";

Федеральный закон "О персональных данных";

постановление Правительства Российской Федерации от 22 декабря 2012 г. № 1376 "Об утверждении Правил организации деятельности многофункциональных центров предоставления государственных и муниципальных услуг";

постановление Правительства Российской Федерации от 27 сентября 2011 г. № 797 "О взаимодействии между многофункциональными центрами предоставления государственных и муниципальных услуг и муниципальными центрами предоставления государственных и муниципальных услуг";

постановление Правительства Российской Федерации от 25 января 2013 г. № 33 "Об использовании простой электронной подписи при оказании государственных и муниципальных услуг";

постановление Правительства Российской Федерации от 18 марта 2015 г. № 250 "Об утверждении требований к составлению и выдаче заявителям документов на бумажном носителе, подтверждающих содержание электронных документов, направленных в многофункциональный центр предоставления государственных и муниципальных услуг по результатам предоставления государственных и муниципальных услуг органами, предоставляющими государственные услуги, и органами, предоставляющими муниципальные услуги;

и к выдаче заявителям на основании информации из информационных систем органов, предоставляющих государственные услуги, и органов, предоставляющих муниципальные услуги, в том числе с использованием информационно-технологической и коммуникационной инфраструктуры, документов, включая составление на бумажном носителе и заверение выписок из указанных информационных систем;

постановление Правительства Российской Федерации от 26 марта 2016 г. № 236 "О требованиях к предоставлению в электронной форме государственных и муниципальных услуг";

нормативный правовой акт, субъекта Российской Федерации, муниципальный правовой акт, закрепляющий соответствующие функции и полномочия органа государственной

## ОФИЦИАЛЬНОЕ ОПУБЛИКОВАНИЕ

власти (органа местного самоуправления) по предоставлению услуги.

2.4. Заявитель или его представитель представляет в уполномоченные органы местного самоуправления уведомление о сносе, уведомление о завершении сноса по форме, утвержденной федеральным органом исполнительной власти, осуществляющим функции по выработке и реализации государственной политики и нормативно-правовому регулированию в сфере строительства, архитектуры, градостроительства, а также прилагаемые к нему документы, указанные в пункте 2.8 настоящего Административного регламента, одним из следующих способов по выбору заявителя:

а) в электронной форме посредством федеральной государственной информационной системы "Единый портал государственных и муниципальных услуг (функций)", регионального портала государственных и муниципальных услуг (функций), являющегося государственной информационной системой субъекта Российской Федерации.

В случае направления уведомления о сносе, уведомления о завершении сноса и прилагаемых к нему документов указанным способом заявитель (представитель заявителя), прошедший процедуры регистрации, идентификации и аутентификации с использованием Единой системы идентификации и аутентификации (далее – ЕСИА), заполняет формы указанных уведомлений с использованием интерактивной формы в электронном виде.

Уведомление о сносе, уведомление о завершении сноса направляется заявителем или его представителем вместе с прикрепленными электронными документами, указанными в пункте 2.8 настоящего Административного регламента. Уведомление о сносе, уведомление о завершении сноса подписываются заявителем или его представителем, уполномоченным на подписание такого уведомления, простой электронной подписью, либо усиленной квалифицированной электронной подписью, либо усиленной неквалифицированной электронной подписью, сертификат ключа проверки которой создан в инфраструктуре, обеспечивающей информационно-технологическое взаимодействие информационных систем, используемых для предоставления государственных и муниципальных услуг в электронной форме, которая создается и проверяется с использованием средств электронной подписи и средств удостоверяющего центра, имеющих подтверждение соответствия требованиям, установленным федеральным органом исполнительной власти в области обеспечения безопасности в соответствии с частью 5 статьи 8 Федерального закона "Об электронной подписи", а также при наличии у владельца сертификата ключа проверки ключа простой электронной подписи, выданного ему при личном приеме в соответствии с Правилами использования простой электронной подписи при обращении за получением государственных и муниципальных услуг, утвержденными постановлением Правительства Российской Федерации от 25 января 2013 г. № 33 "Об использовании простой электронной подписи при оказании государственных и муниципальных услуг", в соответствии с Правилами определения видов электронной подписи, использование которых допускается при обращении за получением государственных и муниципальных услуг, утвержденными постановлением Правительства Российской Федерации от 25 июня 2012 г. № 634 "О видах электронной подписи, использование которых допускается при обращении за получением государственных и муниципальных услуг" (далее – усиленная неквалифицированная электронная подпись).

б) на бумажном носителе посредством личного обращения в Уполномоченный орган, в том числе через многофункциональный центр в соответствии с соглашением о взаимодействии между многофункциональным центром и Уполномоченным органом в соответствии с постановлением Правительства Российской Федерации от 27 сентября 2011 г. № 797 "О взаимодействии между многофункциональными центрами предоставления государственных и муниципальных услуг и федеральными органами исполнительной власти, органами государственных внебюджетных фондов, органами государственной власти субъектов Российской Федерации, органами местного самоуправления", либо посредством почтового отправления с уведомлением о вручении.

В целях предоставления услуги заявителю или его представителю обеспечивается в многофункциональных центрах доступ к Единому portalу, региональному portalу в соответствии с постановлением Правительства Российской Федерации от 22 декабря 2012 г. № 1376 "Об утверждении Правил организации деятельности многофункциональных центров предоставления государственных и муниципальных услуг".

2.5. Документы, прилагаемые к уведомлению о сносе, уведомлению о завершении сноса, представляемые в электронной форме, направляются в следующих форматах:

а) xml - для документов, в отношении которых утверждены формы и требования по формированию электронных документов в виде файлов в формате xml;

б) doc, docx, odt - для документов с текстовым содержанием, не включающим формулы;

в) pdf, jpg, jpeg - для документов с текстовым содержанием, в том числе включающих формулы и (или) графические изображения, а также документов с графическим содержанием.

2.6. В случае если оригиналы документов, прилагаемых к уведомлению о сносе, уведомлению о завершении сноса, выданы и подписаны уполномоченным органом на бумажном носителе, допускается формирование таких документов, представляемых в электронной форме, путем сканирования непосредственно с оригинала документа (использование копий не допускается), которое осуществляется с сохранением ориентации оригинала документа в разрешении 300-500 dpi (масштаб 1:1) и всех авторитетных признаков подлинности (графической подписи лица, печати, углового штампа бланка), с использованием следующих режимов:

"черно-белый" (при отсутствии в документе графических изображений и (или) цветного текста);

"оттенки серого" (при наличии в документе графических изображений, отличных от цветного графического изображения);

"цветной" или "режим полной цветопередачи" (при наличии в документе цветных графических изображений либо цветного текста).

Количество файлов должно соответствовать количеству документов, каждый из которых содержит текстовую и (или) графическую информацию.

2.7. Документы, прилагаемые заявителем к уведомлению о сносе, уведомлению о завершении сноса, представляемые в электронной форме, должны обеспечивать возможность идентифицировать документ и количество листов в документе.

Документы, подлежащие представлению в форматах xls,xlsx или ods, формируются в виде отдельного документа, представляемого в электронной форме.

2.8. Исчерпывающий перечень документов, необходимых для предоставления услуги, подлежащих представлению заявителем самостоятельно:

а) уведомление о сносе. В случае представления уведомления о сносе в электронной форме посредством Единого портала, регионального портала в соответствии с подпунктом "а" пункта 4 настоящего Административного регламента указанное уведомление заполняется путем внесения соответствующих сведений в интерактивную форму на Едином портале, региональном портале;

б) документ, удостоверяющий личность заявителя или представителя заявителя, в случае представления уведомления о сносе, уведомления о завершении сноса посредством личного обращения в Уполномоченный орган, в том числе через многофункциональный центр. В случае представления документов в электронной форме посредством Единого портала, регионального портала в соответствии с подпунктом "а" пункта 2.4 настоящего Административного регламента направление указанного документа не требуется;

в) документ, подтверждающий полномочия представителя заявителя действовать от имени заявителя (в случае обращения за получением услуги представителя заявителя). В случае представления документов в электронной форме посредством Единого портала, регионального портала в соответствии с подпунктом "а" пункта 4 настоящего Административного регламента указанный документ, выданный заявителем, являющимся юридическим лицом, удостоверяется усиленной квалифицированной электронной подписью или усиленной неквалифицированной электронной подписью правомочного должностного лица такого юридического лица, а документ, выданный заявителем, являющимся физическим лицом, - усиленной квалифицированной электронной подписью нотариуса;

г) заверенный перевод на русский язык документов о государственной регистрации юридического лица в соответствии с законодательством иностранного государства в случае, если застройщиком является иностранное юридическое лицо;

д) результаты и материалы обследования объекта капитального строительства (в случае направления уведомления о сносе);

е) проект организации работ по сносу объекта капитального строительства (в случае направ-

ления уведомления о сносе);

ж) уведомление о завершении сноса.

2.9. Исчерпывающий перечень необходимых для предоставления услуги документов (их копий или сведений, содержащихся в них), которые запрашиваются Уполномоченным органом в порядке межведомственного информационного взаимодействия (в том числе с использованием единой системы межведомственного электронного взаимодействия и подключаемых к ней региональных систем межведомственного электронного взаимодействия) в государственных органах, органах местного самоуправления и подведомственных государственным органам и органам местного самоуправления организациях, в распоряжении которых находятся указанные документы и которые заявитель вправе представить по собственной инициативе:

а) сведения из Единого государственного реестра юридических лиц (при обращении застройщика, являющегося юридическим лицом) или из Единого государственного реестра индивидуальных предпринимателей (при обращении застройщика, являющегося индивидуальным предпринимателем).

б) сведения из Единого государственного реестра недвижимости (в случае направления уведомления по объектам недвижимости, права на которые зарегистрированы в Едином государственном реестре недвижимости).

в) решение суда о сносе объекта капитального строительства;

г) решение органа местного самоуправления о сносе объекта капитального строительства.

2.10. Уведомления о планируемом сносе, уведомления о завершении сноса, представленного в Уполномоченный орган способами, указанными в пункте 2.4 настоящего Административного регламента, осуществляется не позднее одного рабочего дня, следующего за днем его поступления.

В случае направления уведомления об окончании строительства в электронной форме способом, указанным в подпункте «а» пункта 2.4 настоящего Административного регламента, вне рабочего времени Уполномоченного органа либо в выходной, нерабочий праздничный день днем поступления уведомления о сносе, уведомления о завершении сноса считается первый рабочий день, следующий за днем направления указанного уведомления.

2.11. Срок предоставления услуги составляет не более семи рабочих дней со дня поступления уведомления о сносе, уведомления о завершении сноса в Уполномоченный орган.

2.12. Основания для отказа в предоставлении муниципальной услуги:

В случае обращения за услугой «Направление уведомления о планируемом сносе объекта капитального строительства»:

1) документы (сведения), представленные заявителем, противоречат документам (сведениям), полученным в рамках межведомственного взаимодействия;

2) отсутствие документов (сведений), предусмотренных нормативными правовыми актами Российской Федерации;

3) заявитель не является правообладателем объекта капитального строительства;

4) уведомление о сносе содержит сведения об объекте, который не является объектом капитального строительства.

В случае обращения за услугой «Направление уведомления о завершении сноса объекта капитального строительства»:

1) документы (сведения), представленные заявителем, противоречат документам (сведениям), полученным в рамках межведомственного взаимодействия;

2) отсутствие документов (сведений), предусмотренных нормативными правовыми актами Российской Федерации.

2.13. Исчерпывающий перечень оснований для отказа в приеме документов, указанных в пункте 2.8 настоящего Административного регламента, в том числе представленных в электронной форме:

а) уведомление о сносе, уведомление о завершении сноса представлено в орган государственной власти, орган местного самоуправления, в полномочия которых не входит предоставление услуги;

б) представленные документы утратили силу на день обращения за получением услуги (документ, удостоверяющий личность; документ, удостоверяющий полномочия представителя заявителя, в случае обращения за получением услуги указанным лицом);

в) представленные заявителем документы содержат подделки и исправления текста, не заверенные в порядке, установленном законодательством Российской Федерации;

г) представленные в электронной форме документы содержат повреждения, наличие которых не позволяет в полном объеме получить информацию и сведения, содержащиеся в документах;

д) уведомление о сносе, уведомление о завершении сноса и документы, указанные в пункте 2.8 настоящего Административного регламента, представлены в электронной форме с нарушением требований, установленных пунктами 5 - 7 настоящего Административного регламента;

е) выявлено несоблюдение установленных статьей 11 Федерального закона "Об электронной подписи" условий признания квалифицированной электронной подписи действительной в документах, представленных в электронной форме.

ж) неполное заполнение полей в форме уведомления, в том числе в интерактивной форме уведомления на ЕПГУ;

з) представление неполного комплекта документов, необходимых для предоставления услуги.

2.14. Решение об отказе в приеме документов, указанных в пункте 2.8 настоящего Административного регламента, оформляется по форме согласно Приложению № 1 к настоящему Административному регламенту.

2.15. Решение об отказе в приеме документов, указанных в пункте 2.8 настоящего Административного регламента, направляется заявителю способом, определенным заявителем в уведомлении о сносе, уведомлении о завершении сноса, не позднее рабочего дня, следующего за днем получения заявления, либо выдается в день личного обращения за получением указанного решения в многофункциональный центр или Уполномоченный орган.

2.16. Отказ в приеме документов, указанных в пункте 2.8 настоящего Административного регламента, не препятствует повторному обращению заявителя в Уполномоченный орган за получением услуги.

2.17. В соответствии с письмом Минцифры – указанный пункт исключить.

2.18. Результатом предоставления услуги является:

а) размещение этих уведомлений и документов в информационной системе обеспечения градостроительной деятельности.

В случае обращения за услугой «Направление уведомления о планируемом сносе объекта капитального строительства»:

1) извещение о приеме уведомления о планируемом сносе объекта капитального строительства (форма приведена в Приложении № к настоящему Административному регламенту);

2) отказ в предоставлении услуги (форма приведена в Приложении № к настоящему Административному регламенту).

В случае обращения за услугой «Направление уведомления о завершении сноса объекта капитального строительства»:

1) извещение о приеме уведомления о завершении сноса объекта капитального строительства (форма приведена в Приложении № к настоящему Административному регламенту);

2) отказ в предоставлении услуги (форма приведена в Приложении № к настоящему Административному регламенту).

2.19. Формы уведомления о сносе, уведомления о завершении сноса утверждаются федеральным органом исполнительной власти, осуществляющим функции по выработке и реализации государственной политики и нормативно-правовому регулированию в сфере строительства, архитектуры, градостроительства.

2.20. Предоставление услуги осуществляется без взимания платы.

2.21. Сведения о ходе рассмотрения уведомления о сносе, уведомления о завершении сноса, направленного способом, указанным в подпункте «а» пункта 2.4 настоящего Адми-

## ОФИЦИАЛЬНОЕ ОПУБЛИКОВАНИЕ

нистративного регламента, доводятся до заявителя путем уведомления об изменении статуса уведомления в личном кабинете заявителя на Едином портале, региональном портале.

Сведения о ходе рассмотрения уведомления о сносе, уведомления о завершении сноса, направленного способом, указанным в подпункте «б» пункта 2.4 настоящего Административного регламента, предоставляются заявителю на основании его устного (при личном обращении либо по телефону в Уполномоченный орган, многофункциональный центр) либо письменного запроса, составляемого в произвольной форме, без взимания платы. Письменный запрос может быть подан:

а) на бумажном носителе посредством личного обращения в Уполномоченный орган, в том числе через многофункциональный центр либо посредством почтового отправления с объявленной ценностью при его пересылке, описью вложения и уведомлением о вручении;

б) в электронной форме посредством электронной почты.

На основании запроса сведения о ходе рассмотрения уведомления о сносе, уведомления о завершении сноса доводятся до заявителя в устной форме (при личном обращении либо по телефону в Уполномоченный орган, многофункциональный центр) в день обращения заявителя либо в письменной форме, в том числе в электронном виде, если это предусмотрено указанным запросом, в течение двух рабочих дней со дня поступления соответствующего запроса.

Максимальный срок ожидания в очереди при подаче запроса о предоставлении муниципальной услуги и при получении результата предоставления муниципальной услуги в Уполномоченном органе или многофункциональном центре составляет не более 15 минут.

2.22. Услуги, необходимые и обязательные для предоставления муниципальной услуги, отсутствуют.

2.23. При предоставлении муниципальной услуги запрещается требовать от заявителя: представления документов и информации или осуществления действий, представление или осуществление которых не предусмотрено нормативными правовыми актами, регулирующими отношения, возникающие в связи с предоставлением муниципальной услуги;

предоставления документов и информации, которые в соответствии с нормативными правовыми актами Российской Федерации и Самарской области, муниципальными правовыми актами администрации сельского поселения Чувашское Урметьево находятся в распоряжении органов, предоставляющих муниципальную услугу, государственных органов, органов местного самоуправления и (или) подведомственных государственным органам и органам местного самоуправления организаций, участвующих в предоставлении муниципальных услуг, за исключением документов, указанных в части 6 статьи 7 Федерального закона от 27 июля 2010 года № 210-ФЗ «Об организации предоставления государственных и муниципальных услуг» (далее – Федеральный закон № 210-ФЗ);

предоставления документов и информации, отсутствие и (или) недостоверность которых не указывались при первоначальном отказе в приеме документов, необходимых для предоставления муниципальной услуги, либо в предоставлении муниципальной услуги, за исключением следующих случаев:

изменение требований нормативных правовых актов, касающихся предоставления муниципальной услуги, после первоначальной подачи уведомления о сносе, уведомления о завершении сноса;

наличие ошибок в уведомлении о сносе, уведомлении о завершении сноса и документах, поданных заявителем после первоначального отказа в приеме документов, необходимых для предоставления муниципальной услуги, либо в предоставлении муниципальной услуги и не включенных в представленный ранее комплект документов;

истечение срока действия документов или изменение информации после первоначального отказа в приеме документов, необходимых для предоставления муниципальной услуги, либо в предоставлении муниципальной услуги;

выявление документально подтвержденного факта (признаков) обобщеного или противоправного действия (бездействия) должностного лица Уполномоченного органа, служащего, работника многофункционального центра, работника организации, предусмотренной частью 1.1 статьи 16 Федерального закона № 210-ФЗ, при первоначальном отказе в приеме документов, необходимых для предоставления муниципальной услуги, либо в предоставлении муниципальной услуги, о чем в письменном виде за подписью руководителя Уполномоченного органа, руководителя многофункционального центра при первоначальном отказе в приеме документов, необходимых для предоставления муниципальной услуги, либо руководителя организации, предусмотренной частью 1.1 статьи 16 Федерального закона № 210-ФЗ, уведомляется заявитель, а также приносятся извинения за доставленные неудобства.

2.24. Местоположение административных зданий, в которых осуществляется прием уведомлений о сносе, уведомлений о завершении сноса и документов, необходимых для предоставления муниципальной услуги, должно обеспечивать удобство для граждан с точки зрения пешеходной доступности от остановок общественного транспорта.

В случае, если имеется возможность организации стоянки (парковки) возле здания (строения), в котором размещено помещение приема и выдачи документов, организуется стоянка (парковка) для личного автомобильного транспорта заявителей. За пользование стоянкой (парковкой) с заявителей плата не взимается.

Для парковки специальных автотранспортных средств инвалидов на стоянке (парковке) выделяется не менее 10% мест (но не менее одного места) для бесплатной парковки транспортных средств, управляемых инвалидами I, II группы, а также инвалидами III группы в порядке, установленном Правительством Российской Федерации, и транспортных средств, перевозящих таких инвалидов и (или) детей-инвалидов.

В целях обеспечения беспрепятственного доступа заявителей, в том числе передвигающихся на инвалидных колясках, вход в здание и помещения, в которых предоставляется муниципальная услуга, оборудуются пандусами, поручнями, тактильными (контрастными) предупреждающими элементами, иными специальными приспособлениями, позволяющими обеспечить беспрепятственный доступ и передвижение инвалидов, в соответствии с законодательством Российской Федерации о социальной защите инвалидов.

Центральный вход в здание Уполномоченного органа должен быть оборудован информационной табличкой (вывеской), содержащей информацию:

наименование;  
местонахождение и юридический адрес;  
режим работы;  
график приема;  
номера телефонов для справок.

Помещения, в которых предоставляется муниципальная услуга, должны соответствовать санитарно-эпидемиологическим правилам и нормативам.

Помещения, в которых предоставляется муниципальная услуга, оснащаются: противопожарной системой и средствами пожаротушения; системой оповещения о возникновении чрезвычайной ситуации; средствами оказания первой медицинской помощи; туалетными комнатами для посетителей.

Зал ожидания Заявителей оборудуется стульями, скамьями, количество которых определяется исходя из фактической нагрузки и возможностей для их размещения в помещении, а также информационными стендами.

Тексты материалов, размещенных на информационном стенде, печатаются удобным для чтения шрифтом, без исправлений, с выделением наиболее важных мест полужирным шрифтом.

Места для заполнения заявлений оборудуются стульями, столами (стойками), бланками заявлений, письменными принадлежностями.

Места приема Заявителей оборудуются информационными табличками (вывесками) с указанием:

номера кабинета и наименования отдела;  
фамилии, имени и отчества (последнее – при наличии), должности ответственного лица за прием документов;  
графика приема Заявителей.

Рабочее место каждого ответственного лица за прием документов, должно быть оборудовано персональным компьютером с возможностью доступа к необходимым информационным базам данных, печатающим устройством (принтером) и копирующим устройством.

Лицо, ответственное за прием документов, должно иметь настольную табличку с указанием фамилии, имени, отчества (последнее – при наличии) и должности.

При предоставлении муниципальной услуги инвалидам обеспечиваются: возможность беспрепятственного доступа к объекту (зданию, помещению), в котором предоставляется муниципальная услуга;

возможность самостоятельного передвижения по территории, на которой расположены здания и помещения, в которых предоставляется муниципальная услуга, а также входа в такие объекты и выхода из них, посадки в транспортное средство и высадки из него, в том числе с использованием кресла-коляски;

сопровождение инвалидов, имеющих стойкие расстройства функции зрения и самостоятельного передвижения;

надлежащее размещение оборудования и носителей информации, необходимых для обеспечения беспрепятственного доступа инвалидов к зданиям и помещениям, в которых предоставляется муниципальная услуга, и к муниципальной услуге с учетом ограничений их жизнедеятельности;

дублирование необходимой для инвалидов звуковой и зрительной информации, а также надписей, знаков и иной текстовой и графической информации знаками, выполненными рельефно-точечным шрифтом Брайля;

допуск сурдопереводчика и тифлосурдопереводчика;

допуск собаки-проводника при наличии документа, подтверждающего ее специальное обучение, на объекты (здания, помещения), в которых предоставляется муниципальная услуга;

оказание инвалидам помощи в преодолении барьеров, мешающих получению ими государственных и муниципальных услуг наравне с другими лицами.

2.25. Основными показателями доступности предоставления муниципальной услуги являются:

наличие полной и понятной информации о порядке, сроках и ходе предоставления муниципальной услуги в информационно-телекоммуникационных сетях общего пользования (в том числе в сети «Интернет»), средств массовой информации;

возможность получения заявителем уведомлений о предоставлении муниципальной услуги с помощью ЕПГУ, регионального портала;

возможность получения информации о ходе предоставления муниципальной услуги, в том числе с использованием информационно-коммуникационных технологий.

2.26. Основными показателями качества предоставления муниципальной услуги являются:

своевременность предоставления муниципальной услуги в соответствии со стандартом ее предоставления, установленным настоящим Административным регламентом;

минимально возможное количество взаимодействий гражданина с должностными лицами, участвующими в предоставлении муниципальной услуги;

отсутствие обоснованных жалоб на действия (бездействие) сотрудников и их некорректное (невнимательное) отношение к заявителям;

отсутствие нарушений установленных сроков в процессе предоставления муниципальной услуги;

отсутствие заявлений об оспаривании решений, действий (бездействия) Уполномоченного органа, его должностных лиц, принимаемых (совершенных) при предоставлении муниципальной услуги, по итогам рассмотрения которых вынесены решения об удовлетворении (частичном удовлетворении) требований заявителей.

III. Состав, последовательность и сроки выполнения административных процедур (действий), требования к порядку их выполнения, в том числе особенности выполнения административных процедур в электронной форме

3.1. Предоставление муниципальной услуги включает в себя следующие административные процедуры:

1) проверка документов и регистрация заявления;

2) получение сведений посредством Федеральной государственной информационной системы «Единая система межведомственного электронного взаимодействия» (далее – СМЭВ);

3) рассмотрение документов и сведений;

4) принятие решения;

5) выдача результата;

6) внесение результата муниципальной услуги в реестр юридически значимых записей.

Описание административных процедур представлено в Приложении № к настоящему Административному регламенту»

В приложениях к типовому административному регламенту предлагаем предусмотреть формы документов согласно приложению.

Прием, проверка документов и регистрация уведомления о планируемом сносе, уведомления о завершении сноса;

получение сведений посредством межведомственного информационного взаимодействия, в т.ч. с использованием Федеральной государственной информационной системы «Единая система межведомственного электронного взаимодействия» (далее – СМЭВ);

рассмотрение документов и сведений;

принятие решения;

выдача результата.

3.2. При предоставлении муниципальной услуги в электронной форме заявителю обеспечиваются:

получение информации о порядке и сроках предоставления муниципальной услуги;

формирование уведомления о сносе, уведомления о завершении сноса;

прием и регистрация Уполномоченным органом уведомления о сносе, уведомления о завершении сноса и иных документов, необходимых для предоставления муниципальной услуги;

получение результата предоставления муниципальной услуги;

получение сведений о ходе рассмотрения уведомления о сносе, уведомления о завершении сноса;

осуществление оценки качества предоставления муниципальной услуги;

досудебное (внесудебное) обжалование решений и действий (бездействия) Уполномоченного органа либо действия (бездействие) должностных лиц Уполномоченного органа, предоставляющего муниципальную услугу, либо муниципального служащего.

3.3. Формирование уведомления о планируемом сносе, уведомления о завершении сноса.

Формирование уведомления о сносе, уведомления о завершении сноса осуществляется посредством заполнения электронной формы уведомления о планируемом сносе, уведомления о завершении сноса на ЕПГУ, региональном портале, без необходимости дополнительной подачи уведомления о сносе, уведомления о завершении сноса в какой-либо иной форме.

Форматно-логическая проверка сформированного уведомления об окончании строительства осуществляется после заполнения заявителем каждого из полей электронной формы уведомления о сносе, уведомления о завершении сноса. При выявлении некорректно заполненного поля электронной формы уведомления о сносе, уведомления о завершении сноса заявитель уведомляется о характере выявленной ошибки и порядке ее устранения посредством информационного сообщения непосредственно в электронной форме уведомления о сносе, уведомления о завершении сноса.

При формировании уведомления о сносе, уведомления о завершении сноса заявителю обеспечиваются:

а) возможность копирования и сохранения уведомления о сносе, уведомления о завершении сноса и иных документов, указанных в Административном регламенте, необходимых для предоставления муниципальной услуги;

б) возможность печати на бумажном носителе копии электронной формы уведомления о сносе, уведомления о завершении сноса;

в) сохранение ранее введенных в электронную форму уведомления о сносе, уведомления о завершении сноса значений в любой момент по желанию пользователя, в том числе при возникновении ошибок ввода и возврате для повторного ввода значений в электронную форму уведомления о сносе, уведомления о завершении сноса;



## ОФИЦИАЛЬНОЕ ОПУБЛИКОВАНИЕ

г) заполнение полей электронной формы уведомления о сносе, уведомления о завершении сноса до начала ввода сведений заявителем с использованием сведений, размещенных в ЕСИА, и сведений, опубликованных на ЕПГУ, региональном портале, в части, касающейся сведений, отсутствующих в ЕСИА;

д) возможность вернуться на любой из этапов заполнения электронной формы уведомления о сносе, уведомления о завершении сноса без потери ранее введенной информации;

е) возможность доступа заявителя на ЕПГУ, региональном портале, к ранее поданным им уведомлением о сносе, уведомлением о завершении сноса в течение не менее одного года, а также к частично сформированным уведомлениям – в течение не менее 3 месяцев.

Сформированные и подписанные уведомления о сносе, уведомления о завершении сноса и иные документы, необходимые для предоставления муниципальной услуги, направляются в Уполномоченный орган посредством ЕПГУ, регионального портала.

3.4. Уполномоченный орган обеспечивает в срок не позднее 1 рабочего дня с момента подачи уведомления о сносе, уведомления о завершении сноса на ЕПГУ, регионального портала, а в случае его поступления в нерабочий или праздничный день, – в следующий за ним первый рабочий день:

а) прием документов, необходимых для предоставления муниципальной услуги, и направление заявителю электронного сообщения о поступлении уведомления о сносе, уведомления о завершении сноса;

б) регистрацию уведомления о сносе, уведомления о завершении сноса и направление заявителю уведомления о регистрации уведомления о сносе, уведомления о завершении сноса либо об отказе в приеме документов, необходимых для предоставления муниципальной услуги.

3.5. Электронное уведомление о сносе, уведомления о завершении сноса становится доступным для должностного лица Уполномоченного органа, ответственного за прием и регистрацию уведомления о сносе, уведомления о завершении сноса (далее – ответственное должностное лицо), в государственной информационной системе, используемой Уполномоченным органом для предоставления муниципальной услуги (далее – ГИС).

Ответственное должностное лицо:  
проверяет наличие электронных уведомлений о сносе, уведомлений о завершении сноса, поступивших с ЕПГУ, регионального портала, с периодом не реже 2 раз в день;

рассматривает поступившие уведомления о сносе, уведомления о завершении сноса и прилагаемые образцы документов;

производит действия в соответствии с пунктом 3.4 настоящего Административного регламента.

3.6. Заявителю в качестве результата предоставления муниципальной услуги обеспечивается возможность получения документа:

в форме электронного документа, подписанного усиленной квалифицированной электронной подписью уполномоченного должностного лица Уполномоченного органа, направленного заявителю в личный кабинет на ЕПГУ, региональном портале;

в виде бумажного документа, подтверждающего содержание электронного документа, который заявитель получает при личном обращении в многофункциональный центр.

3.7. Получение информации о ходе рассмотрения уведомления о сносе, уведомления о завершении сноса, заявления и о результате предоставления муниципальной услуги производится в личном кабинете на ЕПГУ, региональном портале, при условии авторизации. Заявитель имеет возможность просматривать статус электронного уведомления о сносе, уведомления о завершении сноса, а также информацию о дальнейших действиях в личном кабинете по собственной инициативе, в любое время.

При предоставлении муниципальной услуги в электронной форме заявителю направляются:

а) уведомление о приеме и регистрации уведомления о сносе, уведомления о завершении сноса и иных документов, необходимых для предоставления муниципальной услуги, содержащее сведения о факте приема уведомления о сносе, уведомления о завершении сноса и документов, необходимых для предоставления муниципальной услуги, и начале процедуры предоставления муниципальной услуги, а также сведения о дате и времени окончания предоставления муниципальной услуги либо мотивированный отказ в приеме документов, необходимых для предоставления муниципальной услуги;

б) уведомление о результатах рассмотрения документов, необходимых для предоставления муниципальной услуги, содержащее сведения о принятии положительного решения о предоставлении муниципальной услуги и возможности получить результат предоставления муниципальной услуги либо мотивированный отказ в предоставлении муниципальной услуги.

3.8. Оценка качества предоставления муниципальной услуги.

Оценка качества предоставления муниципальной услуги осуществляется в соответствии с Правилами оценки гражданами эффективности деятельности руководителей территориальных органов федеральных органов исполнительной власти (их структурных подразделений) с учетом качества предоставления ими муниципальных услуг, а также применения результатов указанной оценки как основания для принятия решений о досрочном прекращении исполнения соответствующими руководителями своих должностных обязанностей, утвержденными постановлением Правительства Российской Федерации от 12 декабря 2012 года № 1284 «Об оценке гражданами эффективности деятельности руководителей территориальных органов федеральных органов исполнительной власти (их структурных подразделений) и территориальных органов государственных внебюджетных фондов (их региональных отделений) с учетом качества предоставления муниципальных услуг, руководителей многофункциональных центров предоставления государственных и муниципальных услуг с учетом качества организации предоставления государственных и муниципальных услуг, а также о применении результатов указанной оценки как основания для принятия решений о досрочном прекращении исполнения соответствующими руководителями своих должностных обязанностей».

3.9. Заявителю обеспечивается возможность направления жалобы на решения, действия или бездействие Уполномоченного органа, должностного лица Уполномоченного органа либо муниципального служащего в соответствии со статьей 11.2 Федерального закона № 210-ФЗ и в порядке, установленном постановлением Правительства Российской Федерации от 20 ноября 2012 года № 1198 «О федеральной государственной информационной системе, обеспечивающей процесс досудебного, (внесудебного) обжалования решений и действий (бездействия), совершенных при предоставлении государственных и муниципальных услуг».

## IV. Формы контроля за исполнением административного регламента

4.1. Текущий контроль за соблюдением и исполнением настоящего Административного регламента, иных нормативных правовых актов, устанавливающих требования к предоставлению муниципальной услуги, осуществляется на постоянной основе должностными лицами Администрации (Уполномоченного органа), уполномоченными на осуществление контроля за предоставлением муниципальной услуги.

Для текущего контроля используются сведения служебной корреспонденции, устная и письменная информация специалистов и должностных лиц Администрации (Уполномоченного органа).

Текущий контроль осуществляется путем проведения проверок: решений о предоставлении (об отказе в предоставлении) муниципальной услуги; выявления и устранения нарушений прав граждан; рассмотрения, принятия решений и подготовки ответов на обращения граждан, содержащие жалобы на решения, действия (бездействие) должностных лиц.

4.2. Контроль за полнотой и качеством предоставления муниципальной услуги включает в себя проведение плановых и внеплановых проверок.

4.3. Плановые проверки осуществляются на основании годовых планов работы Уполномоченного органа, утверждаемых руководителем Уполномоченного органа. При плановой проверке полноты и качества предоставления муниципальной услуги контролю подлежат:

соблюдение сроков предоставления муниципальной услуги;  
соблюдение положений настоящего Административного регламента;  
правильность и обоснованность принятого решения об отказе в предоставлении муниципальной услуги.

4.4. Основанием для проведения внеплановых проверок являются:  
получение от государственных органов, органов местного самоуправления информации о предполагаемых или выявленных нарушениях нормативных правовых актов Российской Федерации, нормативных правовых актов органов местного самоуправления администрации сельского поселения Чувашское Урметьевское муниципального района Чельно-Вершинский Самар-

ской области;

обращения граждан и юридических лиц на нарушения законодательства, в том числе на качество предоставления муниципальной услуги.

4.5. По результатам проведенных проверок в случае выявления нарушений положений настоящего Административного регламента, нормативных правовых актов органов местного самоуправления администрации сельского поселения осуществляется привлечение виновных лиц к ответственности в соответствии с законодательством Российской Федерации.

Персональная ответственность должностных лиц за правильность и своевременность принятия решения о предоставлении (об отказе в предоставлении) муниципальной услуги закрепляется в их должностных регламентах в соответствии с требованиями законодательства.

4.6. Граждане, их объединения и организации имеют право осуществлять контроль за предоставлением муниципальной услуги путем получения информации о ходе предоставления муниципальной услуги, в том числе о сроках завершения административных процедур (действий).

Граждане, их объединения и организации также имеют право:  
направлять замечания и предложения по улучшению доступности и качества предоставления муниципальной услуги;

вносить предложения о мерах по устранению нарушений настоящего Административного регламента.

4.7. Должностные лица Уполномоченного органа принимают меры к прекращению допущенных нарушений, устраняют причины и условия, способствующие совершению нарушений.

Информация о результатах рассмотрения замечаний и предложений граждан, их объединений и организаций доводится до сведения лиц, направивших эти замечания и предложения.

V. Досудебный (внесудебный) порядок обжалования решений и действий (бездействия) органа, предоставляющего муниципальную услугу, а также их должностных лиц, муниципальных служащих

5.1. Заявитель имеет право на обжалование решения и (или) действий (бездействия) Уполномоченного органа, должностных лиц Уполномоченного органа, муниципальных служащих, многофункционального центра, а также работника многофункционального центра при предоставлении муниципальной услуги в досудебном (внесудебном) порядке (далее – жалоба).

5.2. В досудебном (внесудебном) порядке заявитель (представитель) вправе обратиться с жалобой в письменной форме на бумажном носителе или в электронной форме:

в Уполномоченный орган – на решение и (или) действия (бездействие) должностного лица, руководителя структурного подразделения Уполномоченного органа, на решение и действия (бездействие) Уполномоченного органа, руководителя Уполномоченного органа;

в вышестоящий орган на решение и (или) действия (бездействие) должностного лица, руководителя структурного подразделения Уполномоченного органа;

к руководителю многофункционального центра – на решения и действия (бездействие) работника многофункционального центра;

к учредителю многофункционального центра – на решения и действия (бездействие) многофункционального центра.

В Уполномоченном органе, многофункциональном центре, учредителе многофункционального центра определяются уполномоченные на рассмотрение жалоб должностные лица.

5.3. Информация о порядке подачи и рассмотрения жалобы размещается на информационных стендах в местах предоставления муниципальной услуги, на сайте Уполномоченного органа, ЕПГУ, региональном портале, а также предоставляется в устной форме по телефону и (или) на личном приеме либо в письменной форме почтовым отправлением по адресу, указанному заявителем (представителем).

5.4. Порядок досудебного (внесудебного) обжалования решений и действий (бездействия) Уполномоченного органа, предоставляющего муниципальную услугу, а также его должностных лиц регулируется:

Федеральным законом «Об организации предоставления государственных и муниципальных услуг»;

постановлением администрации сельского поселения;  
постановлением Правительства Российской Федерации от 20 ноября 2012 года № 1198 «О федеральной государственной информационной системе, обеспечивающей процесс досудебного (внесудебного) обжалования решений и действий (бездействия), совершенных при предоставлении государственных и муниципальных услуг».

VI. Особенности выполнения административных процедур (действий) в многофункциональных центрах предоставления муниципальных услуг

6.1. Многофункциональный центр осуществляет:

информирование заявителей о порядке предоставления муниципальной услуги в многофункциональном центре, по иным вопросам, связанным с предоставлением муниципальной услуги, а также консультирование заявителей о порядке предоставления муниципальной услуги в многофункциональном центре;

выдачу заявителю результата предоставления муниципальной услуги, на бумажном носителе, подтверждающих содержание электронных документов, направленных в многофункциональный центр по результатам предоставления муниципальной услуги а также выдача документов, включая составление на бумажном носителе и заверение выписок из информационных систем органов, предоставляющих муниципальных служащих;

иные процедуры и действия, предусмотренные Федеральным законом № 210-ФЗ. В соответствии с частью 1.1 статьи 16 Федерального закона № 210-ФЗ для реализации своих функций многофункциональные центры вправе привлекать иные организации.

6.2. Информирование заявителя многофункциональными центрами осуществляется следующими способами:

а) посредством привлечения средств массовой информации, а также путем размещения информации на официальных сайтах и информационных стендах многофункциональных центров;

б) при обращении заявителя в многофункциональный центр лично, по телефону, посредством почтовых отправлений, либо по электронной почте.

При личном обращении работник многофункционального центра подробно информирует заявителей по интересующим их вопросам в вежливой корректной форме с использованием официально-делового стиля речи. Рекомендуемое время предоставления консультации – не более 15 минут, время ожидания в очереди в секторе информирования для получения информации о муниципальных услугах не может превышать 15 минут.

Ответ на телефонный звонок должен начинаться с информации о наименовании организации, фамилии, имени, отчестве и должности работника многофункционального центра, принявшего телефонный звонок. Индивидуальное устное консультирование при обращении заявителя по телефону работник многофункционального центра осуществляет не более 10 минут;

В случае если для подготовки ответа требуется более продолжительное время, работник многофункционального центра, осуществляющий индивидуальное устное консультирование по телефону, может предложить заявителю:

изложить обращение в письменной форме (ответ направляется Заявителю в соответствии со способом, указанным в обращении);  
назначить другое время для консультации;

При консультировании по письменным обращениям заявителей ответ направляется в письменном виде в срок не позднее 30 календарных дней с момента регистрации обращения в форме электронного документа по адресу электронной почты, указанному в обращении, поступившем в многофункциональный центр в форме электронного документа, и в письменной форме по почтовому адресу, указанному в обращении, поступившем в многофункциональный центр в письменной форме.

## ОФИЦИАЛЬНОЕ ОПУБЛИКОВАНИЕ

6.3. При наличии уведомления о планируемом сносе, уведомления о завершении сноса указания о выдаче результатов оказания услуги через многофункциональный центр, Уполномоченный орган передает документы в многофункциональный центр для последующей выдачи заявителю (представителю) способом, согласно заключенным соглашениям о взаимодействии заключенным между Уполномоченным органом и многофункциональным центром в порядке, утвержденном постановлением Правительства Российской Федерации от 27 сентября 2011 г. № 797 "О взаимодействии между многофункциональными центрами предоставления государственных и муниципальных услуг и федеральными органами исполнительной власти, органами государственных внебюджетных фондов, органами государственной власти субъектов Российской Федерации, органами местного самоуправления".

Порядок и сроки передачи Уполномоченным органом таких документов в многофункциональный центр определяются соглашением о взаимодействии, заключенным ими в порядке, установленном постановлением Правительства Российской Федерации от 27 сентября 2011 г. № 797 "О взаимодействии между многофункциональными центрами предоставления государственных и муниципальных услуг и федеральными органами исполнительной власти, органами государственных внебюджетных фондов, органами государственной власти субъектов Российской Федерации, органами местного самоуправления".

6.4. Прием заявителей для выдачи документов, являющихся результатом муниципальной услуги, в порядке очереди при получении номерного талона из терминала электронной очереди, соответствующего цели обращения, либо по предварительной записи.

Работник многофункционального центра осуществляет следующие действия:  
устанавливает личность заявителя на основании документа, удостоверяющего личность в соответствии с законодательством Российской Федерации;  
проверяет полномочия представителя заявителя (в случае обращения представителя заявителя);

определяет статус исполнения уведомления об окончании строительства в ГИС;  
распечатывает результат предоставления муниципальной услуги в виде экземпляра электронного документа на бумажном носителе и заверяет его с использованием печати многофункционального центра (в предусмотренных нормативными правовыми актами Российской Федерации случаях – печати с изображением Государственного герба Российской Федерации);  
заверяет экземпляр электронного документа на бумажном носителе с использованием печати многофункционального центра (в предусмотренных нормативными правовыми актами Российской Федерации случаях – печати с изображением Государственного герба Российской Федерации);

выдает документы заявителю, при необходимости запрашивает у заявителя подписи за каждый выданный документ;

запрашивает согласие заявителя на участие в sms-опросе для оценки качества предоставленных услуг многофункциональным центром.

Приложение № 1  
к Административному регламенту  
по предоставлению муниципальной услуги

ФОРМА

Кому \_\_\_\_\_  
(фамилия, имя, отчество (при наличии) застройщика, ОГРНИП (для физического лица, зарегистрированного в качестве индивидуального предпринимателя) - для физического лица, полное наименование застройщика, ИНН\*, ОГРН - для юридического лица  
\_\_\_\_\_  
почтовый индекс и адрес, телефон, адрес электронной почты застройщика)

### РЕШЕНИЕ об отказе в приеме документов

(наименование уполномоченного органа местного самоуправления)

В приеме документов для предоставления услуги "Направление уведомления о планируемом сносе объекта капитального строительства и уведомления о завершении сноса объекта капитального строительства" Вам отказано по следующим основаниям:

№ пункта Административного регламента	Наименование основания для отказа в соответствии с Административным регламентом	Разъяснение причин отказа в приеме документов
подпункт "а" пункта 2.13	Уведомление о сносе объекта капитального строительства и уведомление о завершении сноса объекта капитального строительства представлено в орган государственной власти, орган местного самоуправления, в полномочия которых не входит предоставление услуги	Указывается, какое ведомство предоставляет услугу, информация о его местонахождении
подпункт "б" пункта 2.13	представленные документы утратили силу на момент обращения за услугой (документ, удостоверяющий личность; документ, удостоверяющий полномочия представителя заявителя, в случае обращения за предоставлением услуги указанным лицом)	Указывается исчерпывающий перечень документов, утративших силу
подпункт "в" пункта 2.13	представленные документы содержат подчистки и исправления текста	Указывается исчерпывающий перечень документов, содержащих подчистки и исправления текста, установленное законодательством Российской Федерации
подпункт "г" пункта 2.13	представленные в электронном виде документы содержат повреждения, наличие которых не позволяет в полном объеме использовать информацию и сведения, содержащиеся в документах для предоставления услуги	Указывается исчерпывающий перечень документов, содержащих повреждения

подпункт "д" пункта 2.13	уведомления о планируемом сносе объекта капитального строительства и уведомления о завершении сноса объекта капитального строительства и документы, необходимые для предоставления услуги, поданы в электронной форме с нарушением требований, установленных пунктами 2.5-2.7 Административного регламента	Указывается исчерпывающий перечень документов, поданных с нарушением указанных требований, а также нарушенные требования
подпункт "е" пункта 2.13	выявлено несоблюдение установленных статьей 11 Федерального закона "Об электронной подписи" условий признания квалифицированной электронной подписи действительной в документах, представленных в электронной форме	Указывается исчерпывающий перечень электронных документов, не соответствующих указанному критерию

Дополнительно информируем: \_\_\_\_\_

(указывается информация, необходимая для устранения оснований для отказа в приеме документов, необходимых для предоставления услуги, а также иная дополнительная информация при наличии)

Приложение: \_\_\_\_\_

(прилагаются документы, представленные заявителем)

\_\_\_\_\_  
(должность) (подпись) (фамилия, имя, отчество (при наличии))

Дата

Приложение  
к Административному регламенту  
предоставления муниципальной услуги  
"Направление уведомления о планируемом  
сносе объекта капитального строительства  
и уведомления о завершении сноса  
объекта капитального строительства"

ФОРМА

Уведомление о планируемом сносе объекта капитального строительства

" " 20\_\_ г.

(наименование органа местного самоуправления поселения, городского округа по месту нахождения объекта капитального строительства или в случае, если объект капитального строительства расположен на межселенной территории, органа местного самоуправления муниципального района)

1. Сведения о застройщике, техническом заказе

1.1	Сведения о физическом лице, в случае если застройщиком является физическое лицо:	
1.1.1	Фамилия, имя, отчество (при наличии)	
1.1.2	Место жительства	
1.1.3	Реквизиты документа, удостоверяющего личность	
1.2	Сведения о юридическом лице, в случае если застройщиком или техническим заказчиком является юридическое лицо:	
1.2.1	Наименование	
1.2.2	Место нахождения	
1.2.3	Государственный регистрационный номер записи о государственной регистрации юридического лица в едином государственном реестре юридических лиц, за исключением случая, если заявителем является иностранное юридическое лицо	
1.2.4	Идентификационный номер налогоплательщика, за исключением случая, если заявителем является иностранное юридическое лицо	

2. Сведения о земельном участке

2.1	Кадастровый номер земельного участка (при наличии)	
2.2	Адрес или описание местоположения земельного участка	
2.3	Сведения о праве застройщика на земельный участок (правоустанавливающие документы)	
2.4	Сведения о наличии прав иных лиц на земельный участок (при наличии таких лиц)	

## ОФИЦИАЛЬНОЕ ОПУБЛИКОВАНИЕ

## 3. Сведения об объекте капитального строительства, подлежащем сносу

3.1	Кадастровый номер объекта капитального строительства (при наличии)	
3.2	Сведения о праве застройщика на объект капитального строительства (правоустанавливающие документы)	
3.3	Сведения о наличии прав иных лиц на объект капитального строительства (при наличии таких лиц)	
3.4	Сведения о решении суда или органа местного самоуправления о сносе объекта капитального строительства либо о наличии обязательства по сносу самовольной постройки в соответствии с земельным законодательством Российской Федерации (при наличии таких решения либо обязательства)	

Почтовый адрес и (или) адрес электронной почты для связи: \_\_\_\_\_

Настоящим уведомлением я, \_\_\_\_\_

(фамилия, имя, отчество (при наличии))

даю согласие на обработку персональных данных (в случае, если застройщиком является физическое лицо).

(должность, в случае если застройщиком или техническим заказчиком является юридическое лицо)

(подпись)

(расшифровка подписи)

М.П.  
(при наличии)

К настоящему уведомлению прилагаются: \_\_\_\_\_

(документы в соответствии с частью 10 статьи 55.31 Градостроительного кодекса Российской Федерации (Собрание законодательства Российской Федерации, 2005, N 1, ст. 16; 2018, N 32, ст. 5133, 5135))

Приложение  
к Административному регламенту  
предоставления муниципальной услуги  
"Направление уведомления о планируемом  
сносе объекта капитального строительства  
и уведомления о завершении сноса  
объекта капитального строительства"

ФОРМА

Уведомление о завершении сноса объекта капитального строительства

"\_\_\_" \_\_\_\_\_ 20\_\_ г.

(наименование органа местного самоуправления поселения, городского округа по месту нахождения объекта капитального строительства или в случае, если объект капитального строительства расположен на межселенной территории, наименование органа местного самоуправления муниципального района)

## 1. Сведения о застройщике, техническом заказчике

1.1	Сведения о физическом лице, в случае если застройщиком является физическое лицо:	
1.1.1	Фамилия, имя, отчество (при наличии)	
1.1.2	Место жительства	
1.1.3	Реквизиты документа, удостоверяющего личность	
1.2	Сведения о юридическом лице, в случае если застройщиком или техническим заказчиком является юридическое лицо:	
1.2.1	Наименование	
1.2.2	Место нахождения	
1.2.3	Государственный регистрационный номер записи о государственной регистрации юридического лица в едином государственном реестре юридических лиц, за исключением случая, если заявителем является иностранное юридическое лицо	
1.2.4	Идентификационный номер налогоплательщика, за исключением случая, если заявителем является иностранное юридическое лицо	

## 2. Сведения о земельном участке

2.1	Кадастровый номер земельного участка (при наличии)	
2.2	Адрес или описание местоположения земельного участка	
2.3	Сведения о праве застройщика на земельный участок (правоустанавливающие документы)	
2.4	Сведения о наличии прав иных лиц на земельный участок (при наличии таких лиц)	

Настоящим уведомляю о сносе объекта капитального строительства \_\_\_\_\_

\_\_\_\_\_, указанного в уведомлении

(кадастровый номер объекта капитального строительства (при наличии))

о планируемом сносе объекта капитального строительства

от "\_\_\_" \_\_\_\_\_ 20\_\_ г.

(дата направления)

Почтовый адрес и (или) адрес электронной почты для связи: \_\_\_\_\_

Настоящим уведомлением я, \_\_\_\_\_

(фамилия, имя, отчество (при наличии))

даю согласие на обработку персональных данных (в случае, если застройщиком является физическое лицо).

(должность, в случае если застройщиком или техническим заказчиком является юридическое лицо)

(подпись)

(расшифровка подписи)

М.П.  
(при наличии)

Приложение  
к Административному регламенту  
предоставления муниципальной услуги  
"Направление уведомления о планируемом  
сносе объекта капитального строительства  
и уведомления о завершении сноса  
объекта капитального строительства"

Бланк уполномоченного органа

(наименование и почтовый адрес  
получателя муниципальной услуги  
(для юридических лиц),Ф.И.О., почтовый адрес получателя  
муниципальной услуги  
(для физических лиц))

Уведомление о регистрации уведомления о планируемом сносе объекта капитального строительства (уведомления о завершении сноса объекта капитального строительства), направленного в электронной форме посредством ЕПГУ, Регионального портала

"\_\_\_" \_\_\_\_\_ 20\_\_ г.

Ваше уведомление о планируемом сносе объекта капитального строительства (уведомление о завершении сноса объекта капитального строительства), поданное с целью предоставления муниципальной услуги - для размещения в государственной информационной системе обеспечения градостроительной деятельности (ГИСОГД), направленное Вами в наш адрес в электронной форме посредством ЕПГУ, Регионального портала, принято

"\_\_\_" \_\_\_\_\_ 20\_\_ г. и зарегистрировано N \_\_\_\_\_.

(уполномоченное лицо)

(подпись)

(фамилия, инициалы)

М.П.

## ОФИЦИАЛЬНОЕ ОПУБЛИКОВАНИЕ

Приложение  
к Административному регламенту  
предоставления муниципальной услуги  
"Направление уведомления о планируемом  
сносе объекта капитального строительства  
и уведомления о завершении сноса  
объекта капитального строительства"

АДМИНИСТРАЦИЯ  
СЕЛЬСКОГО ПОСЕЛЕНИЯ  
ЭШТЕБЕНЬКИНО  
МУНИЦИПАЛЬНОГО РАЙОНА  
ЧЕЛНО-ВЕРШИНСКИЙ  
САМАРСКОЙ ОБЛАСТИ

## ПОСТАНОВЛЕНИЕ

от 30 декабря 2022 года № 60

Об утверждении Административного регламента предоставления администрацией сельского поселения Эштебенкино муниципального района Челно-Вершинский Самарской области муниципальной услуги «Направление уведомления о планируемом сносе объекта капитального строительства и уведомления о завершении сноса объекта капитального строительства»

В соответствии с Федеральным законом №131-ФЗ от 06.10.2003г. «Об общих принципах организации местного самоуправления в Российской Федерации», Федеральным законом №210-ФЗ от 27.07.2010г. «Об организации предоставления государственных и муниципальных услуг», Жилищным кодексом РФ, администрация сельского поселения Эштебенкино муниципального района Челно-Вершинский Самарской области

## ПОСТАНОВЛЯЕТ:

1. Утвердить Административный регламент предоставления муниципальной услуги «Направление уведомления о планируемом сносе объекта капитального строительства и уведомления о завершении сноса объекта капитального строительства» (Приложение №1)

2. Опубликовать настоящее постановление в газете «Официальный вестник» и разместить на официальном сайте сельского поселения Эштебенкино в сети Интернет.

3. Настоящее постановление вступает в силу со дня его официального опубликования.

Глава сельского поселения Эштебенкино

Л.В.Соколова

КОМУ

Кому \_\_\_\_\_

(фамилия, имя, отчество (при наличии)  
застройщика - для физического лица, полное  
наименование застройщика, ИНН <\*>,  
ОГРН - для юридического лица,

\_\_\_\_\_

почтовый индекс и адрес, телефон, адрес  
электронной почты застройщика)

## РЕШЕНИЕ

об отказе в предоставлении муниципальной услуги  
от \_\_\_\_\_ N \_\_\_\_\_

(наименование уполномоченного органа местного самоуправления)

Вам отказано в предоставлении муниципальной услуги "Направление уведомления о планируемом сносе объекта капитального строительства и уведомления о завершении сноса объекта капитального строительства" по следующим основаниям:

№ пункта Административного регламента	Наименование основания для отказа в соответствии с Административным регламентом	Разъяснение причин отказа в приеме документов
В случае обращения за подслугой "Направление уведомления о планируемом сносе объекта капитального строительства":		
	документы (сведения), представленные заявителем, противоречат документам (сведениям), полученным в рамках межведомственного взаимодействия	указывается исчерпывающий перечень документов (сведений), которым противоречат документы (сведения), полученные в рамках межведомственного взаимодействия
	отсутствие документов (сведений), предусмотренных нормативными правовыми актами Российской Федерации	указывается исчерпывающий перечень отсутствующих документов, необходимых для предоставления подслуги
	заявитель не является правообладателем объекта капитального строительства	указывается документ, полученный в рамках межведомственного взаимодействия, содержащий сведения о правообладателе объекта капитального строительства
	уведомление о сносе содержит сведения об объекте, который не является объектом капитального строительства	указывается документ, предоставленный заявителем (его представителем), или документ (сведения), полученный в рамках межведомственного взаимодействия, содержащий информацию об объекте
В случае обращения за подслугой "Направление уведомления о завершении сноса объекта капитального строительства":		
	документы (сведения), представленные заявителем, противоречат документам (сведениям), полученным в рамках межведомственного взаимодействия	указывается исчерпывающий перечень документов (сведений), которым противоречат документы (сведения), полученные в рамках межведомственного взаимодействия
	отсутствие документов (сведений), предусмотренных нормативными правовыми актами Российской Федерации	указывается исчерпывающий перечень отсутствующих документов, необходимых для предоставления подслуги

Дополнительно информируем: \_\_\_\_\_

(указывается информация, необходимая для устранения оснований для отказа в приеме документов, необходимых для предоставления муниципальной услуги, а также иная дополнительная информация при наличии)

Приложение: \_\_\_\_\_

(прилагаются документы, представленные заявителем)

\_\_\_\_\_

(должность)

\_\_\_\_\_

(подпись)

\_\_\_\_\_

(фамилия, имя, отчество (при наличии))

Приложение №  
К административному регламенту  
Администрации сельского поселения Эштебенкино  
муниципального района Челно-Вершинский Самарской области  
от 30 декабря 2022 года № 62

Административный регламент предоставления муниципальной услуги «Направление уведомления о планируемом сносе объекта капитального строительства и уведомления о завершении сноса объекта капитального строительства» на территории администрации сельского поселения Эштебенкино муниципального района Челно-Вершинский Самарской области

## Общие положения

Административный регламент предоставления государственной услуги «Направление уведомления о планируемом сносе объекта капитального строительства и уведомления о завершении сноса объекта капитального строительства» разработан в целях повышения качества и доступности предоставления муниципальной услуги, определяет стандарт, сроки и последовательность действий (административных процедур) при осуществлении полномочий по предоставлению муниципальной услуги в администрации сельского поселения Эштебенкино муниципального района Челно-Вершинский Самарской области. Настоящий Административный регламент регулирует отношения, возникающие при оказании следующих подслуг:

1. Направление уведомления о сносе объекта капитального строительства;  
2. Направление уведомления о завершении сноса объекта капитального строительства.  
Круг заявителей  
Заявителями на получение муниципальной услуги являются физические лица, юридические лица, индивидуальные предприниматели, являющиеся застройщиками (далее – Заявитель).

Интересы заявителей, указанных в пункте 1.2 настоящего Административного регламента, могут представлять лица, обладающие соответствующими полномочиями (далее – представитель).

1.4. Информирование о порядке предоставления муниципальной услуги осуществляется:

1) непосредственно при личном приеме заявителя в администрацию сельского поселения Эштебенкино муниципального района Челно-Вершинский Самарской области (далее – Уполномоченный орган) или многофункциональном центре предоставления государственных и муниципальных услуг (далее – многофункциональный центр);  
2) по телефону Уполномоченного органа или многофункционального центра;  
3) письменно, в том числе посредством электронной почты, факсимильной связи;  
4) посредством размещения в открытой и доступной форме информации:  
в федеральной государственной информационной системе «Единый портал государственных и муниципальных услуг (функций)» (<https://www.gosuslugi.ru/>) (далее – ЕПГУ, Единый портал);  
на региональном портале государственных и муниципальных услуг (функций), являющегося государственной информационной системой субъекта Российской Федерации (далее – региональный портал);  
на официальном сайте Уполномоченного органа <http://эштебенкино.рф/>;

5) посредством размещения информации на информационных стендах Уполномоченного органа или многофункционального центра.

1.5. Информирование осуществляется по вопросам, касающимся:  
способов подачи уведомления о планируемом сносе объекта капитального строительства и уведомления о завершении сноса объекта капитального строительства (далее – уведомление о сносе, уведомление о завершении сноса соответственно);  
адресов Уполномоченного органа и многофункциональных центров, обращение в которые необходимо для предоставления муниципальной услуги;

справочной информации о работе Уполномоченного органа (структурных подразделений Уполномоченного органа);  
документов, необходимых для предоставления муниципальной услуги;

порядка и сроков предоставления муниципальной услуги;  
порядка получения сведений о ходе рассмотрения уведомления об окончании строительства и о результатах предоставления муниципальной услуги;

порядка досудебного (внесудебного) обжалования действий (бездействия) должностных лиц, и принимаемых ими решений при предоставлении муниципальной услуги.

Получение информации по вопросам предоставления муниципальной услуги и услуг, которые являются необходимыми и обязательными для предоставления муниципальной услуги осуществляется бесплатно.

1.6. При устном обращении Заявителя (лично или по телефону) должностное лицо

## ОФИЦИАЛЬНОЕ ОПУБЛИКОВАНИЕ

Уполномоченного органа, работник многофункционального центра, осуществляющий консультирование, подробно и в вежливой (корректной) форме информирует обратившихся по интересующим вопросам.

Ответ на телефонный звонок должен начинаться с информации о наименовании органа, в который позвонил Заявитель, фамилии, имени, отчества (последнее – при наличии) и должности специалиста, принявшего телефонный звонок.

Если должностное лицо Уполномоченного органа не может самостоятельно дать ответ, телефонный звонок должен быть передан (переведен) на другое должностное лицо или же обратившемуся лицу должен быть сообщен телефонный номер, по которому можно будет получить необходимую информацию.

Если подготовка ответа требует продолжительного времени, он предлагает Заявителю один из следующих вариантов дальнейших действий:

изложить обращение в письменной форме;

назначить другое время для консультации.

Должностное лицо Уполномоченного органа не вправе осуществлять информирование, выходящее за рамки стандартных процедур и условий предоставления муниципальной услуги, и влияющее прямо или косвенно на принимаемое решение.

Продолжительность информирования по телефону не должна превышать 10 минут.

Информирование осуществляется в соответствии с графиком приема граждан.

1.7. По письменному обращению должностное лицо Уполномоченного органа, ответственный за предоставление муниципальной услуги, подробно в письменной форме разъясняет гражданину сведения по вопросам, указанным в пункте 1.5. настоящего Административного регламента в порядке, установленном Федеральным законом от 2 мая 2006 г. № 59-ФЗ «О порядке рассмотрения обращений граждан Российской Федерации» (далее – Федеральный закон № 59-ФЗ).

1.8. На ЕПГУ размещаются сведения, предусмотренные Положением о федеральной государственной информационной системе «Федеральный реестр государственных и муниципальных услуг (функций)», утвержденным постановлением Правительства Российской Федерации от 24 октября 2011 года № 861.

Доступ к информации о сроках и порядке предоставления муниципальной услуги осуществляется без выполнения заявителем каких-либо требований, в том числе без использования программного обеспечения, установка которого на технические средства заявителя требует заключения лицензионного или иного соглашения с правообладателем программного обеспечения, предусматривающего взимание платы, регистрацию или авторизацию заявителя или предоставление им персональных данных.

1.9. На официальном сайте Уполномоченного органа, на стендах в местах предоставления муниципальной услуги и в многофункциональном центре размещается следующая справочная информация:

о месте нахождения и графике работы Уполномоченного органа и их структурных подразделений, ответственных за предоставление муниципальной услуги, а также многофункциональных центров;

справочные телефоны структурных подразделений Уполномоченного органа, ответственных за предоставление муниципальной услуги, в том числе номер телефона-автоинформатора (при наличии);

адрес официального сайта, а также электронной почты и (или) формы обратной связи Уполномоченного органа в сети «Интернет».

1.10. В залах ожидания Уполномоченного органа размещаются нормативные правовые акты, регулирующие порядок предоставления муниципальной услуги, в том числе Административный регламент, которые по требованию заявителя предоставляются ему для ознакомления.

1.11. Размещение информации о порядке предоставления муниципальной услуги на информационных стендах в помещении многофункционального центра осуществляется в соответствии с соглашением, заключенным между многофункциональным центром и Уполномоченным органом с учетом требований к информированию, установленных Административным регламентом.

1.12. Информация о ходе рассмотрения уведомления об окончании строительства и о результатах предоставления муниципальной услуги может быть получена заявителем (его представителем) в личном кабинете на ЕПГУ, региональном портале, а также в соответствующем структурном подразделении Уполномоченного органа при обращении заявителя лично, по телефону посредством электронной почты.

## II. Стандарт предоставления муниципальной услуги

2.1. Наименование муниципальной услуги - "Направление уведомления о планируемом сносе объекта капитального строительства и уведомления о завершении сноса объекта капитального строительства".

Муниципальная услуга предоставляется Уполномоченным органом администрации сельского поселения Штебенкино муниципального района Челно-Вершинский Самарской области.

2.2. Состав заявителей.

Заявителями при обращении за получением услуги являются застройщики. Заявитель вправе обратиться за получением услуги через представителя. Полномочия представителя, выступающего от имени заявителя, подтверждаются доверенностью, оформленной в соответствии с требованиями законодательства Российской Федерации.

2.3. Правовые основания для предоставления услуги:

Градостроительный кодекс Российской Федерации;

Земельный кодекс Российской Федерации;

Федеральный закон "Об общих принципах организации местного самоуправления в Российской Федерации";

Федеральный закон "Об организации предоставления государственных и муниципальных услуг";

Федеральный закон "Об объектах культурного наследия (памятниках истории и культуры) народов Российской Федерации";

Федеральный закон "Об электронной подписи";

Федеральный закон "О персональных данных";

постановление Правительства Российской Федерации от 22 декабря 2012 г. № 1376 "Об утверждении Правил организации деятельности многофункциональных центров предоставления государственных и муниципальных услуг";

постановление Правительства Российской Федерации от 27 сентября 2011 г. № 797 "О взаимодействии между многофункциональными центрами предоставления государственных и муниципальных услуг и федеральными органами исполнительной власти, органами государственной власти субъектов Российской Федерации, органами местного самоуправления";

постановление Правительства Российской Федерации от 25 января 2013 г. № 33 "Об использовании простой электронной подписи при оказании государственных и муниципальных услуг";

постановление Правительства Российской Федерации от 18 марта 2015 г. № 250 "Об утверждении требований к составлению и выдаче заявителям документов на бумажном носителе, подтверждающих содержание электронных документов, направленных в многофункциональный центр предоставления государственных и муниципальных услуг по результатам предоставления государственных и муниципальных услуг органами, предоставляющими государственные услуги, и органами, предоставляющими муниципальные услуги, и к выдаче заявителям на основании информации из информационных систем органов, предоставляющих государственные услуги, и органов, предоставляющих муниципальные услуги, в том числе с использованием информационно-технологической и коммуникационной инфраструктуры, документов, включая составление на бумажном носителе и заверение выписок из указанных информационных систем;

постановление Правительства Российской Федерации от 26 марта 2016 г. № 236 "О требованиях к предоставлению в электронной форме государственных и муниципальных услуг";

нормативный правовой акт, субъекта Российской Федерации, муниципальной правовой акт, закрепляющий соответствующие функции и полномочия органа государственной власти

(органа местного самоуправления) по предоставлению услуги).

2.4. Заявитель или его представитель представляет в уполномоченные органы местного самоуправления уведомление о сносе, уведомление о завершении сноса по форме, утвержденной федеральным органом исполнительной власти, осуществляющим функции по выработке и реализации государственной политики и нормативно-правовому регулированию в сфере строительства, архитектуры, градостроительства, а также прилагаемые к нему документы, указанные в пункте 2.8 настоящего Административного регламента, одним из следующих способов по выбору заявителя:

а) в электронной форме посредством федеральной государственной информационной системы "Единый портал государственных и муниципальных услуг (функций)", регионального портала государственных и муниципальных услуг (функций), являющегося государственной информационной системой субъекта Российской Федерации.

В случае направления уведомления о сносе, уведомления о завершении сноса и прилагаемых к нему документов указанным способом заявитель (представитель заявителя), прошедший процедуры регистрации, идентификации и аутентификации с использованием Единой системы идентификации и аутентификации (далее – ЕСИА), заполняет формы указанных уведомлений с использованием интерактивной формы в электронном виде.

Уведомление о сносе, уведомление о завершении сноса направляется заявителем или его представителем вместе с прикреплёнными электронными документами, указанными в пункте 2.8 настоящего Административного регламента. Уведомление о сносе, уведомление о завершении сноса подписываются заявителем или его представителем, уполномоченным на подписание такого уведомления, простой электронной подписью, либо усиленной квалифицированной электронной подписью, либо усиленной неквалифицированной электронной подписью, сертификат ключа проверки которой создан и используется в инфраструктуре, обеспечивающей информационно-технологическое взаимодействие информационных систем, используемых для предоставления государственных и муниципальных услуг в электронной форме, которая создается и проверяется с использованием средств электронной подписи и средств удостоверяющего центра, имеющих подтверждение соответствия требованиям, установленным федеральным органом исполнительной власти в области обеспечения безопасности в соответствии с частью 5 статьи 8 Федерального закона "Об электронной подписи", а также при наличии у владельца сертификата ключа проверки ключа простой электронной подписи, выданного ему при личном приеме в соответствии с Правилами использования простой электронной подписи при обращении за получением государственных и муниципальных услуг, утвержденных постановлением Правительства Российской Федерации от 25 января 2013 г. № 33 "Об использовании простой электронной подписи при оказании государственных и муниципальных услуг", в соответствии с Правилами определения видов электронной подписи, использование которых допускается при обращении за получением государственных и муниципальных услуг, утвержденным постановлением Правительства Российской Федерации от 25 июня 2012 г. № 634 "Об видах электронной подписи, использование которых допускается при обращении за получением государственных и муниципальных услуг" (далее – усиленная неквалифицированная электронная подпись).

б) на бумажном носителе посредством личного обращения в Уполномоченный орган, в том числе через многофункциональный центр в соответствии с соглашением о взаимодействии между многофункциональным центром и Уполномоченным органом в соответствии с постановлением Правительства Российской Федерации от 27 сентября 2011 г. № 797 "О взаимодействии между многофункциональными центрами предоставления государственных и муниципальных услуг и федеральными органами исполнительной власти, органами государственной власти субъектов Российской Федерации, органами местного самоуправления", либо посредством почтового отправления с уведомлением о вручении.

В целях предоставления услуги заявителю или его представителю обеспечивается в многофункциональных центрах доступ к Единому portalу, региональному portalу в соответствии с постановлением Правительства Российской Федерации от 22 декабря 2012 г. № 1376 "Об утверждении Правил организации деятельности многофункциональных центров предоставления государственных и муниципальных услуг".

2.5. Документы, прилагаемые к уведомлению о сносе, уведомлению о завершении сноса, представляемые в электронной форме, направляются в следующих форматах:

а) xml - для документов, в отношении которых утверждены формы и требования по формированию электронных документов в виде файлов в формате xml;

б) doc, docx, odt - для документов с текстовым содержанием, не включающим формулы;

в) pdf, jpg, jpeg - для документов с текстовым содержанием, в том числе включающих формулы и (или) графические изображения, а также документов с графическим содержанием.

2.6. В случае если оригиналы документов, прилагаемых к уведомлению о сносе, уведомлению о завершении сноса, выданы и подписаны уполномоченным органом на бумажном носителе, допускается формирование таких документов, представляемых в электронной форме, путем сканирования непосредственно с оригинала документа (использование копий не допускается), которое осуществляется с сохранением ориентации оригинала документа в разрешении 300-500 dpi (масштаб 1:1) и всех аутентичных признаков подлинности (графической подписи лица, печати, углового штампа бланка), с использованием следующих режимов:

"черно-белый" (при отсутствии в документе графических изображений и (или) цветного текста);

"оттенки серого" (при наличии в документе графических изображений, отличных от цветного графического изображения);

"цветной" или "режим полной цветопередачи" (при наличии в документе цветных графических изображений либо цветного текста).

Количество файлов должно соответствовать количеству документов, каждый из которых содержит текстовую и (или) графическую информацию.

2.7. Документы, прилагаемые заявителем к уведомлению о сносе, уведомлению о завершении сноса, представляемые в электронной форме, должны обеспечивать возможность идентифицировать документ и количество листов в документе.

Документы, подлежащие представлению в форматах xls,xlsx или ods, формируются в виде отдельного документа, представляемого в электронной форме.

2.8. Исчерпывающий перечень документов, необходимых для предоставления услуги, подлежащих представлению заявителем самостоятельно:

а) уведомление о сносе. В случае представления уведомления о сносе в электронной форме посредством Единого портала, регионального портала в соответствии с подпунктом "а" пункта 4 настоящего Административного регламента указанное уведомление заполняется путем внесения соответствующих сведений в интерактивную форму на Едином портале, региональном портале;

б) документ, удостоверяющий личность заявителя или представителя заявителя, в случае представления уведомления о сносе, уведомления о завершении сноса посредством личного обращения в Уполномоченный орган, в том числе через многофункциональный центр. В случае представления документов в электронной форме посредством Единого портала, регионального портала в соответствии с подпунктом "а" пункта 2.4 настоящего Административного регламента направление указанного документа не требуется;

в) документ, подтверждающий полномочия представителя заявителя действовать от имени заявителя (в случае обращения за получением услуги представителем заявителя). В случае представления документов в электронной форме посредством Единого портала, регионального портала в соответствии с подпунктом "а" пункта 4 настоящего Административного регламента указанный документ, выданный заявителем, являющимся юридическим лицом, удостоверяется усиленной квалифицированной электронной подписью или усиленной неквалифицированной электронной подписью правомочного должностного лица такого юридического лица, а документ, выданный заявителем, являющимся физическим лицом, - усиленной квалифицированной электронной подписью нотариуса;

г) заверенный перевод на русский язык документов о государственной регистрации юридического лица в соответствии с законодательством иностранного государства в случае, если застройщиком является иностранное юридическое лицо;

## ОФИЦИАЛЬНОЕ ОПУБЛИКОВАНИЕ

д) результаты и материалы обследования объекта капитального строительства (в случае направления уведомления о сносе);

е) проект организации работ по сносу объекта капитального строительства (в случае направления уведомления о сносе);

ж) уведомление о завершении сноса.

2.9. Исчерпывающий перечень необходимых для предоставления услуги документов (их копий или сведений, содержащихся в них), которые запрашиваются Уполномоченным органом в порядке межведомственного информационного взаимодействия (в том числе с использованием единой системы межведомственного электронного взаимодействия и подключаемых к ней региональных систем межведомственного электронного взаимодействия) в государственных органах, органах местного самоуправления и подведомственных государственным органам и органам местного самоуправления организациях, в распоряжении которых находятся указанные документы и которые заявитель вправе представить по собственной инициативе:

а) сведения из Единого государственного реестра юридических лиц (при обращении застройщика, являющегося юридическим лицом) или из Единого государственного реестра индивидуальных предпринимателей (при обращении застройщика, являющегося индивидуальным предпринимателем);

б) сведения из Единого государственного реестра недвижимости (в случае направления уведомления по объектам недвижимости, права на которые зарегистрированы в Едином государственном реестре недвижимости);

в) решение суда о сносе объекта капитального строительства;

г) решение органа местного самоуправления о сносе объекта капитального строительства».

2.10. Уведомления о планируемом сносе, уведомления о завершении сноса, представленных в Уполномоченный орган способами, указанными в пункте 2.4 настоящего Административного регламента, осуществляется не позднее одного рабочего дня, следующего за днем его поступления.

В случае направления уведомления об окончании строительства в электронной форме способом, указанным в подпункте «а» пункта 2.4 настоящего Административного регламента, вне рабочего времени Уполномоченного органа либо в выходной, нерабочий праздничный день днем поступления уведомления о сносе, уведомления о завершении сноса считается первый рабочий день, следующий за днем направления указанного уведомления.

2.11. Срок предоставления услуги составляет не более семи рабочих дней со дня поступления уведомления о сносе, уведомления о завершении сноса в Уполномоченный орган.

2.12. Основания для отказа в предоставлении муниципальной услуги:

В случае обращения за услугой «Направление уведомления о предоставлении уведомления о планируемом сносе объекта капитального строительства»:

1) документы (сведения), представленные заявителем, противоречат документам (сведениям), полученным в рамках межведомственного взаимодействия;

2) отсутствие документов (сведений), предусмотренных нормативными правовыми актами Российской Федерации;

3) заявитель не является правообладателем объекта капитального строительства;

4) уведомление о сносе содержит сведения об объекте, который не является объектом капитального строительства.

В случае обращения за услугой «Направление уведомления о завершении сноса объекта капитального строительства»:

1) документы (сведения), представленные заявителем, противоречат документам (сведениям), полученным в рамках межведомственного взаимодействия;

2) отсутствие документов (сведений), предусмотренных нормативными правовыми актами Российской Федерации.

2.13. Исчерпывающий перечень оснований для отказа в приеме документов, указанных в пункте 2.8 настоящего Административного регламента, в том числе представленных в электронной форме:

а) уведомление о сносе, уведомление о завершении сноса представлено в орган государственной власти, орган местного самоуправления, в полномочия которых не входит предоставление услуги;

б) представленные документы утратили силу на день обращения за получением услуги (документ, удостоверяющий личность; документ, удостоверяющий полномочия представителя заявителя, в случае обращения за получением услуги указанным лицом);

в) представленные заявителем документы содержат подчистки и исправления текста, не заверенные в порядке, установленном законодательством Российской Федерации;

г) представленные в электронной форме документы содержат повреждения, наличие которых не позволяет в полном объеме получить информацию и сведения, содержащиеся в документах;

д) уведомление о сносе, уведомление о завершении сноса и документы, указанные в пункте 2.8 настоящего Административного регламента, представлены в электронной форме с нарушением требований, установленных пунктами 5 - 7 настоящего Административного регламента;

е) выявлено несоблюдение установленных статьей 11 Федерального закона "Об электронной подписи" условий признания квалифицированной электронной подписи действительной в документах, представленных в электронной форме.

ж) неполное заполнение полей в форме уведомления, в том числе в интерактивной форме уведомления на ЕПГУ;

з) представление неполного комплекта документов, необходимых для предоставления услуги».

2.14. Решение об отказе в приеме документов, указанных в пункте 2.8 настоящего Административного регламента, оформляется по форме согласно Приложению № 1 к настоящему Административному регламенту.

2.15. Решение об отказе в приеме документов, указанных в пункте 2.8 настоящего Административного регламента, направляется заявителю способом, определенным заявителем в уведомлении о сносе, уведомлении о завершении сноса, не позднее рабочего дня, следующего за днем получения заявления, либо выдается в день личного обращения за получением указанного решения в многофункциональный центр или Уполномоченный орган.

2.16. Отказ в приеме документов, указанных в пункте 2.8 настоящего Административного регламента, не препятствует повторному обращению заявителя в Уполномоченный орган за получением услуги.

2.17. В соответствии с письмом Минцифры – указанный пункт исключить.

2.18. Результатом предоставления услуги является:

а) размещение этих уведомлений и документов в информационной системе обеспечения градостроительной деятельности.

В случае обращения за услугой «Направление уведомления о планируемом сносе объекта капитального строительства»:

1) извещение о приеме уведомления о планируемом сносе объекта капитального строительства (форма приведена в Приложении № к настоящему Административному регламенту);

2) отказ в предоставлении услуги (форма приведена в Приложении № к настоящему Административному регламенту).

В случае обращения за услугой «Направление уведомления о завершении сноса объекта капитального строительства»:

1) извещение о приеме уведомления о завершении сноса объекта капитального строительства (форма приведена в Приложении № к настоящему Административному регламенту);

2) отказ в предоставлении услуги (форма приведена в Приложении № к настоящему Административному регламенту)».

2.19. Формы уведомления о сносе, уведомления о завершении сноса утверждаются федеральным органом исполнительной власти, осуществляющим функции по выработке и реализации государственной политики и нормативно-правовому регулированию в сфере строительства, архитектуры, градостроительства.

2.20. Предоставление услуги осуществляется без взимания платы.

2.21. Сведения о ходе рассмотрения уведомления о сносе, уведомления о завершении сноса, направленного способом, указанным в подпункте «а» пункта 2.4 настоящего Административного регламента, доводятся до заявителя путем уведомления об изменении статуса уведомления в личном кабинете заявителя на Едином портале, региональном портале.

Сведения о ходе рассмотрения уведомления о сносе, уведомления о завершении сноса, направленного способом, указанным в подпункте «б» пункта 2.4 настоящего Административного регламента, предоставляются заявителю на основании его устного (при личном обращении либо по телефону в Уполномоченный орган, многофункциональный центр) либо письменного запроса, составленного в произвольной форме, без взимания платы. Письменный запрос может быть подан:

а) на бумажном носителе посредством личного обращения в Уполномоченный орган, в том числе через многофункциональный центр либо посредством почтового отправления с объявленной ценностью при его пересылке, описью вложения и уведомлением о вручении;

б) в электронной форме посредством электронной почты.

На основании запроса сведения о ходе рассмотрения уведомления о сносе, уведомления о завершении сноса доводятся до заявителя в устной форме (при личном обращении либо по телефону в Уполномоченный орган, многофункциональный центр) в день обращения заявителя либо в письменной форме, в том числе в электронном виде, если это предусмотрено указанным запросом, в течение двух рабочих дней со дня поступления соответствующего запроса.

Максимальный срок ожидания в очереди при подаче запроса о предоставлении муниципальной услуги и при получении результата предоставления муниципальной услуги в Уполномоченном органе или многофункциональном центре составляет не более 15 минут.

2.22. Услуги, необходимые и обязательные для предоставления муниципальной услуги, отсутствуют.

2.23. При предоставлении муниципальной услуги запрещается требовать от заявителя:

Предоставления документов и информации или осуществления действий, представление или осуществление которых не предусмотрено нормативными правовыми актами, регулиющими отношения, возникающие в связи с предоставлением муниципальной услуги;

Предоставления документов и информации, которые в соответствии с нормативными правовыми актами Российской Федерации и Самарской области, муниципальными правовыми актами администрации сельского поселения Эштебенькино находятся в распоряжении органов, предоставляющих муниципальную услугу, государственных органов, органов местного самоуправления и (или) подведомственных государственным органам и органам местного самоуправления организаций, участвующих в предоставлении муниципальных услуг, за исключением документов, указанных в части 6 статьи 7 Федерального закона от 27 июля 2010 года № 210-ФЗ «Об организации предоставления государственных и муниципальных услуг» (далее – Федеральный закон № 210-ФЗ);

Предоставления документов и информации, отсутствие и (или) недостоверность которых не указывались при первоначальном отказе в приеме документов, необходимых для предоставления муниципальной услуги, либо в предоставлении муниципальной услуги, за исключением следующих случаев:

изменение требований нормативных правовых актов, касающихся предоставления муниципальной услуги, после первоначальной подачи уведомления о сносе, уведомления о завершении сноса;

наличие ошибок в уведомлении о сносе, уведомлении о завершении сноса и документах, поданных заявителем после первоначального отказа в приеме документов, необходимых для предоставления муниципальной услуги, либо в предоставлении муниципальной услуги и не включенных в представленный ранее комплект документов;

истечение срока действия документов или изменение информации после первоначального отказа в приеме документов, необходимых для предоставления муниципальной услуги, либо в предоставлении муниципальной услуги;

выявление документально подтвержденного факта (признаков) ошибочного или противоречивого действия (бездействия) должностного лица Уполномоченного органа, служащего, работника многофункционального центра, работника организации, предусмотренной частью 1.1 статьи 16 Федерального закона № 210-ФЗ, при первоначальном отказе в приеме документов, необходимых для предоставления муниципальной услуги, либо в предоставлении муниципальной услуги, о чем в письменном виде за подписью руководителя Уполномоченного органа, руководителя многофункционального центра при первоначальном отказе в приеме документов, необходимых для предоставления муниципальной услуги, либо руководителя организации, предусмотренной частью 1.1 статьи 16 Федерального закона № 210-ФЗ, уведомляется заявитель, а также приносятся извинения за доставленные неудобства.

2.24. Местоположение административных зданий, в которых осуществляется прием уведомлений о сносе, уведомлений о завершении сноса и документов, необходимых для предоставления муниципальной услуги, а также выдача результатов предоставления муниципальной услуги, должно обеспечивать удобство для граждан с точки зрения пешеходной доступности от остановок общественного транспорта.

В случае, если имеется возможность организации стоянки (парковки) возле здания (строения), в котором размещено помещение приема и выдачи документов, организовывается стоянка (парковка) для личного автомобильного транспорта заявителей. За пользование стоянкой (парковкой) с заявителей плата не взимается.

Для парковки специальных автотранспортных средств инвалидов на стоянке (парковке) выделяется не менее 10% мест (но не менее одного места) для бесплатной парковки транспортных средств, управляемых инвалидами I, II группы, а также инвалидами III группы в порядке, установленном Правительством Российской Федерации, и транспортных средств, перевозчиков таких инвалидов и (или) детей-инвалидов.

В целях обеспечения беспрепятственного доступа заявителей, в том числе передвигающихся на инвалидных колясках, вход в здание и помещения, в которых предоставляется муниципальная услуга, оборудуются пандусами, поручнями, тактильными (контрастными) предупреждающими элементами, иными специальными приспособлениями, позволяющими обеспечить беспрепятственный доступ и передвижение инвалидов, в соответствии с законодательством Российской Федерации о социальной защите инвалидов.

Центральный вход в здание Уполномоченного органа должен быть оборудован информационной табличкой (вывеской), содержащей информацию:

наименование;  
местонахождение и юридический адрес;  
режим работы;  
график приема;

номера телефонов для справок.  
Помещения, в которых предоставляется муниципальная услуга, должны соответствовать санитарно-эпидемиологическим правилам и нормативам.

Помещения, в которых предоставляется муниципальная услуга, оснащаются:

противопожарной системой и средствами пожаротушения;  
системой оповещения о возникновении чрезвычайной ситуации;  
средствами оказания первой медицинской помощи;  
туалетными комнатами для посетителей.

Зал ожидания Заявителей оборудуется стульями, скамьями, количество которых определяется исходя из фактической нагрузки и возможностей для их размещения в помещении, а также информационными стендами.

Тексты материалов, размещенных на информационном стенде, печатаются удобным для чтения шрифтом, без исправлений, с выделением наиболее важных мест полужирным шрифтом.

Места для заполнения заявлений оборудуются стульями, столами (стойками), бланками заявлений, письменными принадлежностями.

Места приема Заявителей оборудуются информационными табличками (вывесками) с указанием:

номера кабинета и наименования отдела;  
фамилии, имени и отчества (последнее – при наличии), должности ответственного лица за прием документов;  
графика приема Заявителей.

Рабочее место каждого ответственного лица за прием документов, должно быть оборудовано персональным компьютером с возможностью доступа к необходимым информационным базам данных, печатающим устройством (принтером) и копирующим устройством.

Лицо, ответственное за прием документов, должно иметь настольную табличку с указанием фамилии, имени, отчества (последнее – при наличии) и должности.

## ОФИЦИАЛЬНОЕ ОПУБЛИКОВАНИЕ

При предоставлении муниципальной услуги инвалидам обеспечиваются:

- возможность беспрепятственного доступа к объекту (зданию, помещению), в котором предоставляется муниципальная услуга;

- возможность самостоятельного передвижения по территории, на которой расположены здания и помещения, в которых предоставляется муниципальная услуга, а также входа в такие объекты и выхода из них, посадки в транспортное средство и высадки из него, в том числе с использованием кресла-коляски;

- сопровождение инвалидов, имеющих стойкие расстройства функции зрения и самостоятельного передвижения;

- надлежащее размещение оборудования и носителей информации, необходимых для обеспечения беспрепятственного доступа инвалидов зданиям и помещениям, в которых предоставляется муниципальная услуга, и к муниципальной услуге с учетом ограничений их жизнедеятельности;

- дублирование необходимой для инвалидов звуковой и зрительной информации, а также надписей, знаков и иной текстовой и графической информации знаками, выполненными рельефно-точечным шрифтом Брайля;

- допуск сурдопереводчика и тифлосурдопереводчика;

- допуск собаки-проводника при наличии документа, подтверждающего ее специальное обучение, на объекты (здания, помещения), в которых предоставляется муниципальная услуга;

- оказание инвалидам помощи в преодолении барьеров, мешающих получению ими государственных и муниципальных услуг наравне с другими лицами.

2.25. Основными показателями доступности предоставления муниципальной услуги являются:

- наличие полной и понятной информации о порядке, сроках и ходе предоставления муниципальной услуги в информационно-телекоммуникационных сетях общего пользования (в том числе в сети «Интернет»), средствах массовой информации;

- возможность получения заявителем уведомлений о предоставлении муниципальной услуги с помощью ЕПГУ, регионального портала;

- возможность получения информации о ходе предоставления муниципальной услуги, в том числе с использованием информационно-коммуникационных технологий.

2.26. Основными показателями качества предоставления муниципальной услуги являются:

- своевременность предоставления муниципальной услуги в соответствии со стандартом ее предоставления, установленным настоящим Административным регламентом;

- минимально возможное количество взаимодействий гражданина с должностными лицами, участвующими в предоставлении муниципальной услуги;

- отсутствие обоснованных жалоб на действия (бездействия) сотрудников и их некорректное (невнимательное) отношение к заявителям;

- отсутствие нарушений установленных сроков в процессе предоставления муниципальной услуги;

- отсутствие заявлений об оспаривании решений, действий (бездействия) Уполномоченного органа, его должностных лиц, принимаемых (совершенных) при предоставлении муниципальной услуги, по итогам рассмотрения которых вынесены решения об удовлетворении (частичном удовлетворении) требований заявителя.

III. Состав, последовательность и сроки выполнения административных процедур (действий), требования к порядку их выполнения, в том числе особенности выполнения административных процедур в электронной форме

3.1. Предоставление муниципальной услуги включает в себя следующие административные процедуры:

- 1) проверка документов и регистрация заявления;
- 2) получение сведений посредством Федеральной государственной информационной системы «Единая система межведомственного электронного взаимодействия» (далее – СМЭВ);
- 3) рассмотрение документов и сведений;
- 4) принятие решения;
- 5) выдача результата;
- 6) внесение результата муниципальной услуги в реестр юридически значимых записей.

Описание административных процедур представлено в Приложении № к настоящему Административному регламенту»

В приложениях к типовому административному регламенту предлагаем предусмотреть формы документов согласно приложению.

прием, проверка документов и регистрация уведомления о планируемом сносе, уведомления о завершении сноса;

- получение сведений посредством межведомственного информационного взаимодействия, в т.ч. с использованием Федеральной государственной информационной системы «Единая система межведомственного электронного взаимодействия» (далее – СМЭВ);

- рассмотрение документов и сведений;

- принятие решения;

- выдача результата.

3.2. При предоставлении муниципальной услуги в электронной форме заявителю обеспечиваются:

- получение информации о порядке и сроках предоставления муниципальной услуги;
- формирование уведомления о сносе, уведомления о завершении сноса;
- прием и регистрация Уполномоченным органом уведомления о сносе, уведомления о завершении сноса и иных документов, необходимых для предоставления муниципальной услуги;
- получение результата предоставления муниципальной услуги;
- получение сведений о ходе рассмотрения уведомления о сносе, уведомления о завершении сноса;

- осуществление оценки качества предоставления муниципальной услуги;
- досудебное (внесудебное) обжалование решений и действий (бездействия) Уполномоченного органа либо действия (бездействия) должностных лиц Уполномоченного органа, предоставляющего муниципальную услугу, либо муниципального служащего.

3.3. Формирование уведомления о планируемом сносе, уведомления о завершении сноса.

Формирование уведомления о сносе, уведомления о завершении сноса осуществляется посредством заполнения электронной формы уведомления о планируемом сносе, уведомления о завершении сноса на ЕПГУ, региональном портале, без необходимости дополнительной подачи уведомления о сносе, уведомления о завершении сноса в какой-либо иной форме.

Форматно-логическая проверка сформированного уведомления об окончании строительства осуществляется после заполнения заявителем каждого из полей электронной формы уведомления о сносе, уведомления о завершении сноса. При выявлении некорректно заполненного поля электронной формы уведомления о сносе, уведомления о завершении сноса уведомляется о характере выявленной ошибки и порядке ее устранения посредством информационно-сообщения непосредственно в электронной форме уведомления о сносе, уведомления о завершении сноса.

При формировании уведомления о сносе, уведомления о завершении сноса заявителю обеспечивается:

- а) возможность копирования и сохранения уведомления о сносе, уведомления о завершении сноса и иных документов, указанных в Административном регламенте, необходимых для предоставления муниципальной услуги;

- б) возможность печати на бумажном носителе копии электронной формы уведомления о сносе, уведомления о завершении сноса;

- в) сохранение ранее введенных в электронную форму уведомления о сносе, уведомления о завершении сноса значений в любой момент по желанию пользователя, в том числе при возникновении ошибок ввода и возврате для повторного ввода значений в электронную форму уведомления о сносе, уведомления о завершении сноса;

- г) заполнение полей электронной формы уведомления о сносе, уведомления о завершении сноса до начала ввода сведений заявителем с использованием сведений, размещенных в ЕСИА, и сведений, опубликованных на ЕПГУ, региональном портале, в части, касающейся сведений, отсутствующих в ЕСИА;

- д) возможность вернуться на любой из этапов заполнения электронной формы уведомления о сносе, уведомления о завершении сноса без потери ранее введенной информации;

- е) возможность доступа заявителя на ЕПГУ, региональном портале, к ранее поданным им

уведомлением о сносе, уведомлением о завершении сноса в течение не менее одного года, а также к частично сформированному уведомлению – в течение не менее 3 месяцев.

Сформированное и подписанное уведомление о сносе, уведомления о завершении сноса и иные документы, необходимые для предоставления муниципальной услуги, направляются в Уполномоченный орган посредством ЕПГУ, регионального портала.

3.4. Уполномоченный орган обеспечивает в срок не позднее 1 рабочего дня с момента подачи уведомления о сносе, уведомления о завершении сноса на ЕПГУ, региональный портал, а в случае его поступления в нерабочий или праздничный день, – в следующий за ним первый рабочий день:

- а) прием документов, необходимых для предоставления муниципальной услуги, и направление заявителю электронного сообщения о поступлении уведомления о сносе, уведомления о завершении сноса;

- б) регистрацию уведомления о сносе, уведомления о завершении сноса и направление заявителю уведомления о регистрации уведомления о сносе, уведомления о завершении сноса либо об отказе в приеме документов, необходимых для предоставления муниципальной услуги.

3.5. Электронное уведомление о сносе, уведомления о завершении сноса становится доступным для должностного лица Уполномоченного органа, ответственного за прием и регистрацию уведомления о сносе, уведомления о завершении сноса (далее – ответственное должностное лицо), в государственной информационной системе, используемой Уполномоченным органом для предоставления муниципальной услуги (далее – ГИС).

Ответственное должностное лицо:

- проверяет наличие электронных уведомлений о сносе, уведомлений о завершении сноса, поступивших с ЕПГУ, регионального портала, с периодом не реже 2 раз в день;
- рассматривает поступившие уведомления о сносе, уведомления о завершении сноса и приложенные образцы документов (документы);

- производит действия в соответствии с пунктом 3.4 настоящего Административного регламента.

3.6. Заявителю в качестве результата предоставления муниципальной услуги обеспечивается возможность получения документа:

- в форме электронного документа, подписанного усиленной квалифицированной электронной подписью уполномоченного должностного лица Уполномоченного органа, направленного заявителю в личный кабинет на ЕПГУ, региональном портале;

- в виде бумажного документа, подтверждающего содержание электронного документа, который заявитель получает при личном обращении в многофункциональный центр.

3.7. Получение информации о ходе рассмотрения уведомления о сносе, уведомления о завершении сноса, заявления и о результате предоставления муниципальной услуги производится в личном кабинете на ЕПГУ, региональном портале, при условии авторизации. Заявитель имеет возможность просматривать статус электронного уведомления о сносе, уведомления о завершении сноса, а также информацию о дальнейших действиях в личном кабинете по собственной инициативе, в любое время.

При предоставлении муниципальной услуги в электронной форме заявителю направляются:

- а) уведомление о приеме и регистрации уведомления о сносе, уведомления о завершении сноса и иных документов, необходимых для предоставления муниципальной услуги, содержащее сведения о факте приема уведомления о сносе, уведомления о завершении сноса и документов, необходимых для предоставления муниципальной услуги, и начале процедуры предоставления муниципальной услуги, а также сведения о дате и времени окончания предоставления муниципальной услуги либо мотивированный отказ в приеме документов, необходимых для предоставления муниципальной услуги;

- б) уведомление о результатах рассмотрения документов, необходимых для предоставления муниципальной услуги, содержащее сведения о принятии положительного решения о предоставлении муниципальной услуги и возможности получить результат предоставления муниципальной услуги либо мотивированный отказ в предоставлении муниципальной услуги.

3.8. Оценка качества предоставления муниципальной услуги.

Оценка качества предоставления муниципальной услуги осуществляется в соответствии с Правилами оценки гражданами эффективности деятельности руководителей территориальных органов федеральных органов исполнительной власти (их структурных подразделений) с учетом качества предоставления ими муниципальных услуг, а также применения результатов указанной оценки как основания для принятия решений о досрочном прекращении исполнения соответствующими руководителями своих должностных обязанностей, утвержденными постановлением Правительства Российской Федерации от 12 декабря 2012 года № 1284 «Об оценке гражданами эффективности деятельности руководителей территориальных органов федеральных органов исполнительной власти (их структурных подразделений) и территориальных органов государственных внебюджетных фондов (их региональных отделений) с учетом качества предоставления муниципальных услуг, руководителей многофункциональных центров предоставления государственных и муниципальных услуг с учетом качества организации предоставления государственных и муниципальных услуг, а также о применении результатов указанной оценки как основания для принятия решений о досрочном прекращении исполнения соответствующими руководителями своих должностных обязанностей».

3.9. Заявителю обеспечивается возможность направления жалобы на решения, действия или бездействие Уполномоченного органа, должностного лица Уполномоченного органа либо муниципального служащего в соответствии со статьей 11.2 Федерального закона № 210-ФЗ и в порядке, установленном постановлением Правительства Российской Федерации от 20 ноября 2012 года № 1198 «О федеральной государственной информационной системе, обеспечивающей процесс досудебного, (внесудебного) обжалования решений и действий (бездействия), совершенных при предоставлении государственных и муниципальных услуг».

## IV. Формы контроля за исполнением административного регламента

4.1. Текущий контроль за соблюдением и исполнением настоящего Административного регламента, иных нормативных правовых актов, устанавливающих требования к предоставлению муниципальной услуги, осуществляется на постоянной основе должностными лицами Администрации (Уполномоченного органа), уполномоченными на осуществление контроля за предоставлением муниципальной услуги.

Для текущего контроля используются сведения служебной корреспонденции, устная и письменная информация специалистов и должностных лиц Администрации (Уполномоченного органа).

Текущий контроль осуществляется путем проведения мониторинга:

- решений о предоставлении (об отказе в предоставлении) муниципальной услуги;

- выявления и устранения нарушений прав граждан;

- рассмотрения, принятия решений и подготовки ответов на обращения граждан, содержание жалоб на решения, действия (бездействие) должностных лиц.

4.2. Контроль за полнотой и качеством предоставления муниципальной услуги включает в себя проведение плановых и внеплановых проверок.

4.3. Плановые проверки осуществляются на основании годовых планов работы Уполномоченного органа, утверждаемых руководителем Уполномоченного органа. При плановой проверке полноты и качества предоставления муниципальной услуги контролю подлежат:

- соблюдение сроков предоставления муниципальной услуги;
- соблюдение положений настоящего Административного регламента;
- правильность и обоснованность принятого решения об отказе в предоставлении муниципальной услуги.

4.4. Основанием для проведения внеплановых проверок являются:

- получение от государственных органов, органов местного самоуправления информации о предполагаемых или выявленных нарушениях нормативных правовых актов Российской Федерации, нормативных правовых актов органов местного самоуправления администрации сельского поселения Эштебенькино муниципального района Челно-Вершинский Самарской области;
- обращения граждан и юридических лиц на нарушения законодательства, в том числе на

## ОФИЦИАЛЬНОЕ ОПУБЛИКОВАНИЕ

качество предоставления муниципальной услуги.

4.5. По результатам проведенных проверок в случае выявления нарушений положений настоящего Административного регламента, нормативных правовых актов органов местного самоуправления администрации сельского поселения осуществляется привлечение виновных лиц к ответственности в соответствии с законодательством Российской Федерации.

Персональная ответственность должностных лиц за правильность и своевременность принятия решения о предоставлении (об отказе в предоставлении) муниципальной услуги закрепляется в их должностных регламентах в соответствии с требованиями законодательства.

4.6. Граждане, их объединения и организации имеют право осуществлять контроль за предоставлением муниципальной услуги путем получения информации о ходе предоставления муниципальной услуги, в том числе о сроках завершения административных процедур (действий).

Граждане, их объединения и организации также имеют право: направлять замечания и предложения по улучшению доступности и качества предоставления муниципальной услуги; вносить предложения о мерах по устранению нарушений настоящего Административного регламента.

4.7. Должностные лица Уполномоченного органа принимают меры к прекращению допущенных нарушений, устраняют причины и условия, способствующие совершению нарушений.

Информация о результатах рассмотрения замечаний и предложений граждан, их объединений и организаций доводится до сведения лиц, направивших эти замечания и предложения.

V. Досудебный (внесудебный) порядок обжалования решений и действий (бездействия) органа, предоставляющего муниципальную услугу, а также их должностных лиц, муниципальных служащих

5.1. Заявитель имеет право на обжалование решения и (или) действий (бездействия) Уполномоченного органа, должностных лиц Уполномоченного органа, муниципальных служащих, многофункционального центра, а также работника многофункционального центра при предоставлении муниципальной услуги в досудебном (внесудебном) порядке (далее – жалоба).

5.2. В досудебном (внесудебном) порядке заявитель (представитель) вправе обратиться с жалобой в письменной форме на бумажном носителе или в электронной форме:

в Уполномоченный орган – на решение и (или) действия (бездействие) должностного лица, руководителя структурного подразделения Уполномоченного органа, на решение и действия (бездействие) Уполномоченного органа, руководителя Уполномоченного органа;

в вышестоящий орган на решение и (или) действия (бездействие) должностного лица, руководителя структурного подразделения Уполномоченного органа;

к руководителю многофункционального центра – на решения и действия (бездействие) работника многофункционального центра;

к учредителю многофункционального центра – на решение и действия (бездействие) многофункционального центра.

В Уполномоченном органе, многофункциональном центре, у учредителя многофункционального центра определяются уполномоченные на рассмотрение жалоб должностные лица.

5.3. Информация о порядке подачи и рассмотрения жалобы размещается на информационных стендах в местах предоставления муниципальной услуги, на сайте Уполномоченного органа, ЕПГУ, региональном портале, а также предоставляется в устной форме по телефону и (или) на личном приеме либо в письменной форме почтовым отправлением по адресу, указанному заявителем (представителем).

5.4. Порядок досудебного (внесудебного) обжалования решений и действий (бездействия) Уполномоченного органа, предоставляющего муниципальную услугу, а также его должностных лиц регулируется:

Федеральным законом «Об организации предоставления государственных и муниципальных услуг»;

постановлением администрации сельского поселения; постановлением Правительства Российской Федерации от 20 ноября 2012 года № 1198 «О федеральной государственной информационной системе, обеспечивающей процесс досудебного (внесудебного) обжалования решений и действий (бездействия), совершенных при предоставлении государственных и муниципальных услуг».

VI. Особенности выполнения административных процедур (действий) в многофункциональных центрах предоставления муниципальных услуг

6.1. Многофункциональный центр осуществляет: информирование заявителей о порядке предоставления муниципальной услуги в многофункциональном центре, по иным вопросам, связанным с предоставлением муниципальной услуги, а также консультирование заявителей о порядке предоставления муниципальной услуги в многофункциональном центре;

выдачу заявителю результата предоставления муниципальной услуги, на бумажном носителе, подтверждающих содержание электронных документов, направленных в многофункциональный центр по результатам предоставления муниципальной услуги а также выдача документов, включая составление на бумажном носителе и заверение выписок из информационных систем органов, предоставляющих муниципальных услуг;

иные процедуры и действия, предусмотренные Федеральным законом № 210-ФЗ. В соответствии с частью 1.1 статьи 16 Федерального закона № 210-ФЗ для реализации своих функций многофункциональные центры вправе привлекать иные организации.

6.2. Информирование заявителя многофункциональными центрами осуществляется следующими способами:

а) посредством привлечения средств массовой информации, а также путем размещения информации на официальных сайтах и информационных стендах многофункциональных центров;

б) при обращении заявителя в многофункциональный центр лично, по телефону, посредством почтовых отправлений, либо по электронной почте.

При личном обращении работник многофункционального центра подробно информирует заявителей по интересующим их вопросам в вежливой корректной форме с использованием официально-делового стиля речи. Рекомендованное время предоставления консультации – не более 15 минут, время ожидания в очереди в секторе информирования для получения информации о муниципальных услугах не может превышать 15 минут.

Ответ на телефонный звонок должен начинаться с информации о наименовании организации, фамилии, имени, отчестве и должности работника многофункционального центра, принявшего телефонный звонок. Индивидуальное устное консультирование при обращении заявителя по телефону работник многофункционального центра осуществляет не более 10 минут;

В случае если для подготовки ответа требуется более продолжительное время, работник многофункционального центра, осуществляющий индивидуальное устное консультирование по телефону, может предложить заявителю:

изложить обращение в письменной форме (ответ направляется Заявителю в соответствии со способом, указанным в обращении);

назначить другое время для консультации.

При консультировании по письменным обращениям заявителей ответ направляется в письменном виде в срок не позднее 30 календарных дней с момента регистрации обращения в форме электронного документа по адресу электронной почты, указанному в обращении, поступившем в многофункциональный центр в форме электронного документа, и в письменной форме по почтовому адресу, указанному в обращении, поступившем в многофункциональный центр в письменной форме.

6.3. При наличии уведомления о планируемом сносе, уведомления о завершении сноса указания о выдаче результатов оказания услуги через многофункциональный центр, Уполномоченный орган передает документы в многофункциональный центр для последующей выдачи заявителю (представителю) способом, согласно заключенным соглашениям о взаимодействии заключенным между Уполномоченным органом и многофункциональным центром в порядке, утвержденном постановлением Правительства Российской Федерации от 27 сентября 2011 г. № 797 "О взаимодействии между многофункциональными центрами предоставления государственных и муниципальных услуг и федеральными органами исполнительной власти, органами государственных внебюджетных фондов, органами государственной власти субъектов Российской Федерации, органами местного самоуправления".

ской Федерации, органами местного самоуправления".

Порядок и сроки передачи Уполномоченным органом таких документов в многофункциональный центр определяются соглашением о взаимодействии, заключенным ими в порядке, установленном постановлением Правительства Российской Федерации от 27 сентября 2011 г. № 797 "О взаимодействии между многофункциональными центрами предоставления государственных и муниципальных услуг и федеральными органами исполнительной власти, органами государственных внебюджетных фондов, органами государственной власти субъектов Российской Федерации, органами местного самоуправления".

6.4. Прием заявителей для выдачи документов, являющихся результатом муниципальной услуги, в порядке очередности при получении номера терминала электронной очереди, соответствующего цели обращения, либо по предварительной записи.

Работник многофункционального центра осуществляет следующие действия:

устанавливает личность заявителя на основании документа, удостоверяющего личность в соответствии с законодательством Российской Федерации;

проверяет полномочия представителя заявителя (в случае обращения представителя заявителя);

определяет статус исполнения уведомления об окончании строительства в ГИС;

распечатывает результат предоставления муниципальной услуги в виде экземпляра электронного документа на бумажном носителе и заверяет его с использованием печати многофункционального центра (в предусмотренных нормативными правовыми актами Российской Федерации случаях – печати с изображением Государственного герба Российской Федерации);

заверяет экземпляр электронного документа на бумажном носителе с использованием печати многофункционального центра (в предусмотренных нормативными правовыми актами Российской Федерации случаях – печати с изображением Государственного герба Российской Федерации);

выдает документы заявителю, при необходимости запрашивает у заявителя подписи за каждый выданный документ;

запрашивает согласие заявителя на участие в смс-опросе для оценки качества предоставленных услуг многофункциональным центром.

Приложение № 1  
к Административному регламенту  
по предоставлению муниципальной услуги

ФОРМА

Кому \_\_\_\_\_  
(фамилия, имя, отчество (при наличии) застройщика, ОГРНИП (для физического лица, зарегистрированного в качестве индивидуального предпринимателя) - для физического лица, полное наименование застройщика, ИНН\*, ОГРН - для юридического лица  
почтовый индекс и адрес, телефон, адрес электронной почты застройщика)

**РЕШЕНИЕ**  
**об отказе в приеме документов**

(наименование уполномоченного органа местного самоуправления)

В приеме документов для предоставления услуги "Направление уведомления о планируемом сносе объекта капитального строительства и уведомления о завершении сноса объекта капитального строительства" Вам отказано по следующим основаниям:

№ пункта Административного регламента	Наименование основания для отказа в соответствии с Административным регламентом	Разьянение причин отказа в приеме документов
подпункт "а" пункта 2.13	Уведомление о сносе объекта капитального строительства и уведомление о завершении сноса объекта капитального строительства представлено в орган государственной власти, орган местного самоуправления, в полномочия которых не входит предоставление услуги	Указывается, какое ведомство предоставляет услугу, информация о его местонахождении
подпункт "б" пункта 2.13	представленные документы утратили силу на момент обращения за услугой (документ, удостоверяющий личность; документ, удостоверяющий полномочия представителя заявителя, в случае обращения за предоставлением услуги указанным лицом)	Указывается исчерпывающий перечень документов, утративших силу
подпункт "в" пункта 2.13	представленные документы содержат подчистки и исправления текста	Указывается исчерпывающий перечень документов, содержащих подчистки и исправления текста, не заверенные в порядке, установленном законодательством Российской Федерации
подпункт "г" пункта 2.13	представленные в электронном виде документы содержат повреждения, наличие которых не позволяет в полном объеме использовать информацию и сведения, содержащиеся в документах для предоставления услуги	Указывается исчерпывающий перечень документов, содержащих повреждения
подпункт "д" пункта 2.13	уведомления о планируемом сносе объекта капитального строительства и уведомления о завершении сноса объекта капитального строительства и документы, необходимые для предоставления услуги, поданы в электронной форме с нарушением требований, установленных пунктами 2.5-2.7 Административного регламента	Указывается исчерпывающий перечень документов, поданных с нарушением указанных требований, а также нарушенные требования
подпункт "е" пункта 2.13	выявлено несоблюдение установленных статьей 11 Федерального закона "Об электронной подписи" условий признания квалифицированной электронной подписи действительной в документах, представленных в электронной форме	Указывается исчерпывающий перечень электронных документов, не соответствующих указанному критерию



## ОФИЦИАЛЬНОЕ ОПУБЛИКОВАНИЕ

Дополнительно информируем: \_\_\_\_\_  
(указывается информация, необходимая для устранения оснований для отказа в приеме документов, необходимых для предоставления услуги, а также иная дополнительная информация при наличии)

Приложение: \_\_\_\_\_  
(прилагаются документы, представленные заявителем)

\_\_\_\_\_  
(должность) (подпись) (фамилия, имя, отчество (при наличии))

Дата

Почтовый адрес и (или) адрес электронной почты для связи: \_\_\_\_\_

Настоящим уведомлением я, \_\_\_\_\_

(фамилия, имя, отчество (при наличии))

даю согласие на обработку персональных данных (в случае, если застройщиком является физическое лицо).

\_\_\_\_\_  
(должность, в случае если застройщиком или техническим заказчиком является юридическое лицо) (подпись) (расшифровка подписи)

М.П.  
(при наличии)

К настоящему уведомлению прилагаются: \_\_\_\_\_

(документы в соответствии с частью 10 статьи 55.31 Градостроительного кодекса Российской Федерации (Собрание законодательства Российской Федерации, 2005, N 1, ст. 16; 2018, N 32, ст. 5133, 5135))

Приложение  
к Административному регламенту  
предоставления муниципальной услуги  
"Направление уведомления о планируемом  
сносе объекта капитального строительства  
и уведомления о завершении сноса  
объекта капитального строительства"

ФОРМА

Уведомление о планируемом сносе объекта капитального строительства

"\_\_\_" \_\_\_\_\_ 20\_\_ г.

(наименование органа местного самоуправления поселения, городского округа по месту нахождения объекта капитального строительства или в случае, если объект капитального строительства расположен на межселенной территории, органа местного самоуправления муниципального района)

## 1. Сведения о застройщике, техническом заказчике

1.1	Сведения о физическом лице, в случае если застройщиком является физическое лицо:	
1.1.1	Фамилия, имя, отчество (при наличии)	
1.1.2	Место жительства	
1.1.3	Реквизиты документа, удостоверяющего личность	
1.2	Сведения о юридическом лице, в случае если застройщиком или техническим заказчиком является юридическое лицо:	
1.2.1	Наименование	
1.2.2	Место нахождения	
1.2.3	Государственный регистрационный номер записи о государственной регистрации юридического лица в едином государственном реестре юридических лиц, за исключением случая, если заявителем является иностранное юридическое лицо	
1.2.4	Идентификационный номер налогоплательщика, за исключением случая, если заявителем является иностранное юридическое лицо	

## 2. Сведения о земельном участке

2.1	Кадастровый номер земельного участка (при наличии)	
2.2	Адрес или описание местоположения земельного участка	
2.3	Сведения о праве застройщика на земельный участок (правоустанавливающие документы)	
2.4	Сведения о наличии прав иных лиц на земельный участок (при наличии таких лиц)	

## 3. Сведения об объекте капитального строительства, подлежащем сносу

3.1	Кадастровый номер объекта капитального строительства (при наличии)	
3.2	Сведения о праве застройщика на объект капитального строительства (правоустанавливающие документы)	
3.3	Сведения о наличии прав иных лиц на объект капитального строительства (при наличии таких лиц)	
3.4	Сведения о решении суда или органа местного самоуправления о сносе объекта капитального строительства либо о наличии обязательства по сносу самовольной постройки в соответствии с земельным законодательством Российской Федерации (при наличии таких решения либо обязательства)	

Приложение  
к Административному регламенту  
предоставления муниципальной услуги  
"Направление уведомления о планируемом  
сносе объекта капитального строительства  
и уведомления о завершении сноса  
объекта капитального строительства"

ФОРМА

Уведомление о завершении сноса объекта капитального строительства

"\_\_\_" \_\_\_\_\_ 20\_\_ г.

(наименование органа местного самоуправления поселения, городского округа по месту нахождения объекта капитального строительства или в случае, если объект капитального строительства расположен на межселенной территории, наименование органа местного самоуправления муниципального района)

## 1. Сведения о застройщике, техническом заказчике

1.1	Сведения о физическом лице, в случае если застройщиком является физическое лицо:	
1.1.1	Фамилия, имя, отчество (при наличии)	
1.1.2	Место жительства	
1.1.3	Реквизиты документа, удостоверяющего личность	
1.2	Сведения о юридическом лице, в случае если застройщиком или техническим заказчиком является юридическое лицо:	
1.2.1	Наименование	
1.2.2	Место нахождения	
1.2.3	Государственный регистрационный номер записи о государственной регистрации юридического лица в едином государственном реестре юридических лиц, за исключением случая, если заявителем является иностранное юридическое лицо	
1.2.4	Идентификационный номер налогоплательщика, за исключением случая, если заявителем является иностранное юридическое лицо	

## 2. Сведения о земельном участке

2.1	Кадастровый номер земельного участка (при наличии)	
2.2	Адрес или описание местоположения земельного участка	
2.3	Сведения о праве застройщика на земельный участок (правоустанавливающие документы)	
2.4	Сведения о наличии прав иных лиц на земельный участок (при наличии таких лиц)	

Настоящим уведомляю о сносе объекта капитального строительства \_\_\_\_\_

\_\_\_\_\_, указанного в уведомлении

(кадастровый номер объекта капитального строительства (при наличии))

о планируемом сносе объекта капитального строительства

от "\_\_\_" \_\_\_\_\_ 20\_\_ г.

## ОФИЦИАЛЬНОЕ ОПУБЛИКОВАНИЕ

(дата направления)

Почтовый адрес и (или) адрес электронной почты для связи: \_\_\_\_\_

Настоящим уведомлением я, \_\_\_\_\_

(фамилия, имя, отчество (при наличии))

даю согласие на обработку персональных данных (в случае, если застройщиком является физическое лицо).

(должность, в случае если застройщиком

(подпись)

(расшифровка подписи)

или техническим заказчиком является

юридическое лицо)

М.П.

(при наличии)

Приложение  
к Административному регламенту  
предоставления муниципальной услуги  
"Направление уведомления о планируемом  
сносе объекта капитального строительства  
и уведомления о завершении сноса  
объекта капитального строительства"

Бланк уполномоченного органа

(наименование и почтовый адрес  
получателя муниципальной услуги  
(для юридических лиц),

Ф.И.О., почтовый адрес получателя  
муниципальной услуги  
(для физических лиц)

Уведомление о регистрации уведомления о планируемом сносе объекта капитального строительства (уведомления о завершении сноса объекта капитального строительства), направленное в электронной форме посредством ЕПГУ, Регионального портала

" " 20\_\_ г.

Ваше уведомление о планируемом сносе объекта капитального строительства (уведомление о завершении сноса объекта капитального строительства), поданное с целью предоставления муниципальной услуги - для размещения в государственной информационной системе обеспечения градостроительной деятельности (ГИСОГД), направленное Вами в наш адрес в электронной форме посредством ЕПГУ, Регионального портала, принято " " 20\_\_ г. и зарегистрировано N \_\_\_\_\_.

(уполномоченное лицо)

(подпись)

(фамилия, инициалы)

М.П.

Приложение  
к Административному регламенту  
предоставления муниципальной услуги  
"Направление уведомления о планируемом  
сносе объекта капитального строительства  
и уведомления о завершении сноса  
объекта капитального строительства"

ФОРМА

Кому \_\_\_\_\_

(фамилия, имя, отчество (при наличии)  
застройщика - для физического лица, полное  
наименование застройщика, ИНН <\*>,  
ОГРН - для юридического лица,

почтовый индекс и адрес, телефон, адрес  
электронной почты застройщика)

РЕШЕНИЕ

об отказе в предоставлении муниципальной услуги  
от \_\_\_\_\_ N \_\_\_\_\_

(наименование уполномоченного органа местного самоуправления)

Вам отказано в предоставлении муниципальной услуги "Направление уведомления о планируемом сносе объекта капитального строительства и уведомления о завершении сноса объекта капитального строительства" по следующим основаниям:

N пункта Административного регламента	Наименование основания для отказа в соответствии с Административным регламентом	Разъяснение причин отказа в приеме документов
В случае обращения за подслугой "Направление уведомления о планируемом сносе объекта капитального строительства":		
	документы (сведения), представленные заявителем, противоречат документам (сведениям), полученным в рамках межведомственного взаимодействия	указывается исчерпывающий перечень документов (сведений), которым противоречат документы (сведения), полученные в рамках межведомственного взаимодействия
	отсутствие документов (сведений), предусмотренных нормативными правовыми актами Российской Федерации	указывается исчерпывающий перечень отсутствующих документов, необходимых для предоставления подслуги
	заявитель не является правообладателем объекта капитального строительства	указывается документ, полученный в рамках межведомственного взаимодействия, содержащий сведения о правообладателе объекта капитального строительства
	уведомление о сносе содержит сведения об объекте, который не является объектом капитального строительства	указывается документ, представленный заявителем (его представителем), или документ (сведения), полученный в рамках межведомственного взаимодействия, содержащий информацию об объекте
В случае обращения за подслугой "Направление уведомления о завершении сноса объекта капитального строительства":		
	документы (сведения), представленные заявителем, противоречат документам (сведениям), полученным в рамках межведомственного взаимодействия	указывается исчерпывающий перечень документов (сведений), которым противоречат документы (сведения), полученные в рамках межведомственного взаимодействия
	отсутствие документов (сведений), предусмотренных нормативными правовыми актами Российской Федерации	указывается исчерпывающий перечень отсутствующих документов, необходимых для предоставления подслуги

Дополнительно информируем: \_\_\_\_\_

(указывается информация, необходимая для устранения оснований для отказа в приеме документов, необходимых для предоставления муниципальной услуги, а также иная дополнительная информация при наличии)

Приложение: \_\_\_\_\_

(прилагаются документы, представленные заявителем)

(должность)

(подпись)

(фамилия, имя, отчество (при наличии))

ОФИЦИАЛЬНЫЙ  
ВЕСТНИК

выходит по пятницам  
Тираж 999 экз.

УЧРЕДИТЕЛЬ:

Администрация муниципального района  
Челно-Вершинский Самарской области

СОУЧРЕДИТЕЛИ:

Администрации сельских поселений  
муниципального района  
Челно-Вершинский Самарской области

Газета изготовлена в администрации  
муниципального района  
Челно-Вершинский Самарской области  
446840, Самарская область,  
с. Челно-Вершины, ул. Почтовая, 8.  
Тел. 8 (84651) 2-17-32

Электронная версия газеты размещена  
на официальном сайте района:

www.челно-вершины.рф